

aktiv.

aktiv.
Tar deg videre

Østre Geitryggen 68, 2480 KOPPANG

**Nybygd kvalitetshytte med
timberframe fra Østlaft**

Velkommen til Aktiv Eiendomsmegling

Vi ble etablert i 1985 og er en av Norges største eiendomsmeglerkjeder, målt i antall formidlinger. Aktiv Eiendomsmegling tilbyr tjenester innen salg og kjøp av bolig og fritidseiendom, utleievirksomhet, prosjektmegling og næringsmegling. Vi får frem det beste i en bolig slik at den blir viktig for de riktige kjøperne.

Vi meglere frem dine verdier.



Nybygd kvalitetshytte fra Østlaft med norsk laftet tømmer.
Stor og solrik eiet tomt på ca. 1 911,5m² med panoramautsikt!





Eiendomsmegler

Viktor Nybråten

Mobil 902 18 066

E-post viktor.nybraten@aktiv.no

Aktiv Eiendomsmegling Elverum

Storgata 15, 2405 ELVERUM. TLF. 62 43 14 20

Nøkkelinformasjon

Prisant.: Kr 5 300 000,-
Omkostn.: Kr 149 542,-
Total inkl. omk.: Kr 5 449 542,-
Selger: Trond Kongerud
Monicha Anethe Nymann

Boligtype: Fritidseiendom
Eierform: Eiet
Byggeår: 2021
BRA/P-rom: 103/99 m²
Soverom: 3
Gnr./bnr.: 17/971
Oppdragsnr.: 1211230042

Nybygd kvalitetshytte med

Rålekker og nybygd kvalitetshytte med timberframe fra Østlaft med norsk laftet tømmer. Stor og solrik eiet tomt på ca. 1 911,5m² beliggende ca. 820 moh. og med panoramautsikt over den flotte og uberørte naturen. Hytta har en romslig og god planløsning med et fantastisk oppholdsrom som bare må oppleves. Her får du følelsen av at du sitter ute inni hytta og du finner enkelt roen. Tre soverom i tillegg til hems gir god plass til familien. Flere solrike uteplasser og pent opparbeidet gårds plass.

Hytta ligger i det populære område Østre Geitryggen i Stor-Elvdal kommune, ca. 17km fra Koppang sentrum med flere servicetilbud. Området er kjent for sine vakre naturområder midt blant fjell og vidder. Her kan du enkelt finne roen, samtidig som du har tilgang til flotte turområder rett utenfor hytta.



Innhold

| | |
|----------------------|----|
| Velkommen | 4 |
| Plantegning | 6 |
| Om eiendommen | 26 |
| Egenerklæring | 55 |
| Nabolagsprofil | 60 |
| Budskjema | 68 |

Plantegning

1. etasje



Plantegningen er ikke målt, og noe avvik kan forekomme. Megler/selger tar ikke ansvar for evt. feil. Innredning og faste installasjoner kan avvike fra den faktiske innredningen.

INVISIO

Plantegningen er ikke i målestokk og noe avvik kan forekomme. Megler/selger tar ikke ansvar for evt. feil.

Hems

2. ETASJE

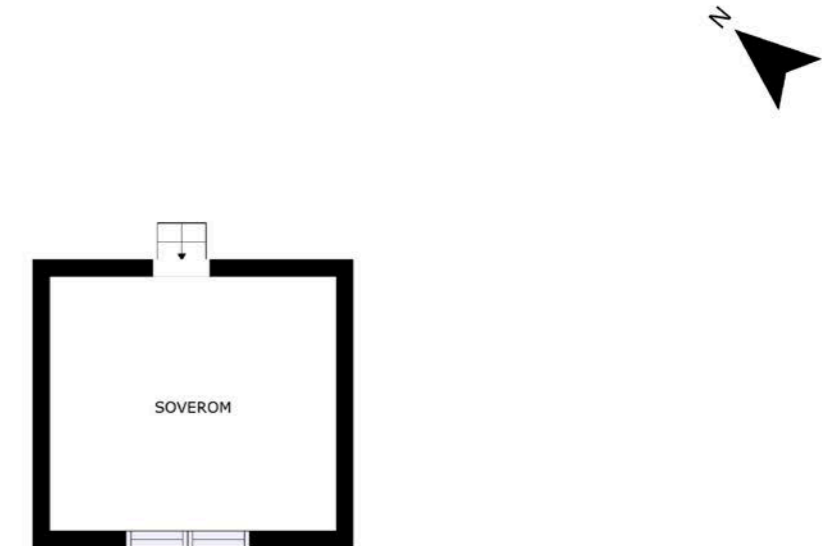

Plantegningen er ikke målt, og noe avvik kan forekomme. Megler/selger tar ikke ansvar for evt. feil. Innredning og faste installasjoner kan avvike fra den faktiske innredningen.

INVISIO

Plantegningen er ikke i målestokk og noe avvik kan forekomme. Megler/selger tar ikke ansvar for evt. feil.



VELKOMMEN INN!

Du ønskes velkommen inn via et hyggelig overbygget inngangsparti belagt med fliser. Til høyre for inngangsdøren har du også adgang til en praktisk utvendig bod/teknisk rom på ca. 4m². Bodens har støpt gulv med sluk og er utstyrt med varmtvannsbereder, trykketank og tankalarm, samt sikringskap med automatsikringer.



ENTRÉ

Når du entrer hytta kommer du inn i en flott entré og du får umiddelbart WOW-faktoren av den nybygde hytta fra 2021. Entréen har skiferfliser på gulv med gulvvarme og overflater med laftet tømmer. Plass til sko og yttertøy bak fløyelsgardiner som går fra gulv til tak.



STUE

Fra gangen kommer du videre inn til stuen som er et fantastisk rom som bare må oppleves. Her får du følelsen av at du sitter ute inni hytta og du finner enkelt roen.

Det første som slår deg er de store vindusflatene med panoramautsikt over den flotte og uberørte naturen. Vindusflatene sørger for rikelig med naturlig lys som sammen med den gode takhøyden gir en unik atmosfære og romfølelse.

Stuen har god standard fra 2021 med pen enstavs eikeparkett og overflater med laftet tømmer. De synlige rundstokkene i himlingen setter prikken over i-en. Som et fint midtpunkt i stuen har du en nydelig klebersteinovn som varmer godt på kalde høst- og vinterdager, samt bidrar til hygge.





TERRASSE

Fra spisestuen har du utgang til en stor, flott og solrik terrasse. Terrassen er delvis overbygget og har impregnerte terrassebord på gulv. Den gode størrelsen gir plass til ulike sittegrupper etter eget ønske og behov. Her sitter du høyt, fritt og solrikt med nydelig utsikt!



Hytta har en romslig og god planløsning med et fantastisk oppholdsrom som bare må oppleves.



KJØKKEN

Kjøkkenet ligger i en fin og sosial åpen løsning med spisestuen, og samtidig naturlig adskilt fra stuen. Et moderne og praktisk kjøkken fra IKEA som var nytt i 2021. Du har god skap- og benkeplass i innredningen som har glatte fronter og heltre benkeplate med nedfelt oppvaskkum.

Kjøkkenet er utstyrt med integrerte hvitevarer som stekeovn, platetopp og oppvaskmaskin, samt plass til frittstående kjøleskap med frysedel. Integrerte hvitevarer medfølger i handelen, frittstående kjøleskap følger i utgangspunktet ikke (kan avtales med selger). Det er også montert komfyrvakt ved platetoppen og lekkasjestopper under kjøkkenbenk.



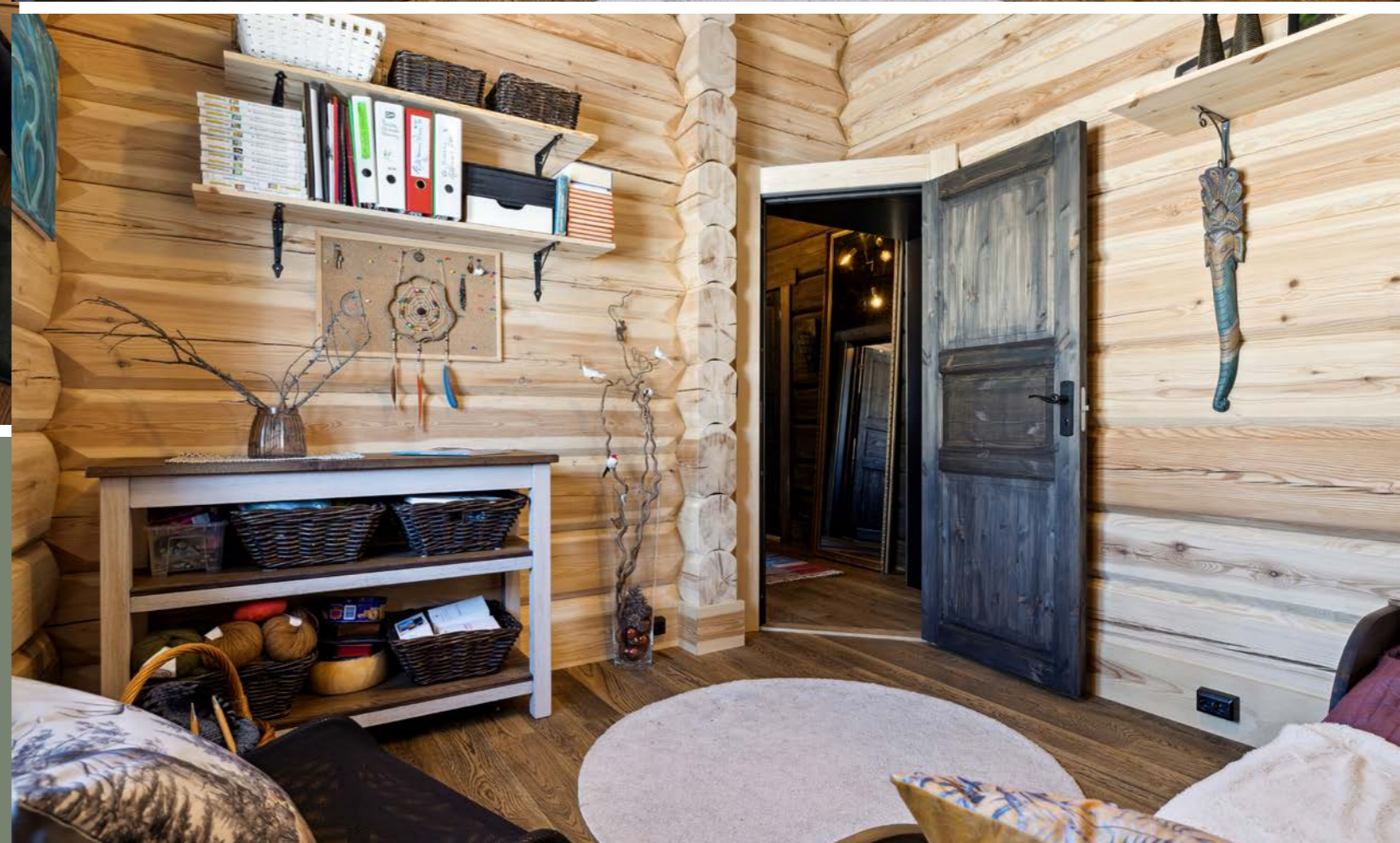

SOVEROM

Hytta inneholder tre fine soverom, i tillegg til hems som i dag er innredet som et fjerde soverom. Alle soverommene har samme gode standard enstavs eikeparkett på gulv, overflater med laftet tømmer og god takhøyde med synlige rundstokker. Hovedsoverommet har samme flotte utsikten som stuen og har utgang til platting belagt med heller.



Pen baderomsinnredning med skuffer og heldekkende servant, speilskap og vegghegt belysning over. Ekstra vegghegt høyskap sørger for god oppbevaring.

Baderommet er også utstyrt med dusjkabinett, gulvmontert toalett og elektrisk styrt vifte.



BADEROM

Hytta har et lekkert baderom fra 2021 med utgang til samme plattform som hovedsoverrommet. Baderommet har mørke fliser på gulv med gulvvarme, overflater med laftet tømmer og panel med innfelte downlights i himlingen.



VASKEROM / WC

Hytta har også et praktisk vaskerom kombinert med toalettrom. Rommet har mørke fliser på gulv med gulvvarme og sluk, overflater med laftet tømmer og panel i himlingen. Praktisk innredning med mørke fronter og laminert benkeplate med nedfelt kum. Praktisk med plass og opplegg for vaskemaskin under benkeplaten. Rommet er også utstyrt med sort gulvmontert toalett.



HEMS

Over vaskerommet og entréen er det en praktisk hems som i dag er innredet som et soverom. Hemsrommet har ikke målverdig areal men et gulvareal på ca. 17m². Hemsen har pen enstavs eikeparkett på gulv, overflater med laftet tømmer og panel i himlingen med synlige rundstokker. Det gjøres oppmerksom på at hemsrommet ikke er godkjent som rom for varig opphold.



Et hjem er mer verdt enn et hus, og et hus er mer enn bare vegger.

Det er et sted for å skape gode minner preget av trivsel, omsorg og trygghet.

For oss som jobber med folks hjem hver eneste dag, er det naturlig å engasjere oss sammen med SOS-barnebyer for å gi flere barn et trygt og godt hjem.

For hvert hjem vi formidler, gir vi derfor 100 kroner til SOS-barnebyers arbeid.

aktiv. +  **SOS
BARNEBYER**

Om Eiendommen

Om boligen

Areal

P-rom: 99 m²

BRA: 103 m²

Arealbeskrivelse

Fritidsbolig

Bruksareal

1. etasje: 103 kvm

Kommentar:

Arealet er beregnet ut ifra oppmålt bruksareal.

Hems har ikke målverdig areal. Ca. areal: 17m².

Primærrom

1. etasje: 99 kvm

Følgende rom inngår som primærrom:

Vindfang, gang, stue/kjøkken, WC/vaskerom, bad og 3 soverom.

Sekundærrom

1. etasje: 4 kvm

Følgende rom inngår i sekundærrom:

Utvendig bod.

Tomtetype

Eiet

Tomtestørrelse

1911.5 m²

Tomtebeskrivelse

Eiertomt på ca. 1 911,5m². Tomten er opparbeidet med gruset gårds plass og naturtomt. Eier opplyser om at tomten er opparbeidet med heller på tre steder i 2022.

Tomtestørrelse/-areal er hentet fra matrikkelutskrift (basert på oppmåling i digitalt kart). Det gjøres oppmerksom på at denne type arealangivelse (med

tilhørende kart) kan være upresis og at man dermed kan få avvik i både areal og grenser ved en eventuell fremtidig oppmåling. Mangel grunnet avvikende grenser og/eller arealsvikt kan derfor ikke påberopes.

Beliggenhet

Hytta ligger i det populære område Østre Geitryggen i Stor-Elvdal kommune, ca. 17 km fra Koppang sentrum med flere servicetilbud. Hytta er en del av et nyetablert hytteområde som igjen er en utvidelse av et større og allerede etablert hytteområde.

Området er kjent for sine vakre naturområder midt blant fjell og vidder. Fjellområdene strekker seg fra Imsdalen i sør, mot Gudbrandsdalen og videre nordover til Rondane og øst til Glommedalføre. Fjellområde ligger på ca. 830 moh og byr på muligheter for tradisjonelt friluftsliv, omgitt av uberørt natur. Høyeste punkt er Famphøgden på over 1300 moh.

Fjellområdet har et rikt dyreliv med gode jakt- og fiskemuligheter. Ca 5 min gange til bade og fiskevann/isfiske i Fåfengtjernet, på vinteren har du også mulighet til å gå på skøyter her. Det er flere flotte fiskevann og vassdrag i nærheten. Bjørsjøen og Tittelsjøen er fine områder for isfiske. I tillegg er det ørretvann i nærheten. Hytteområdet ligger innenfor Trønnes Utmarskområdes grenser, som disponerer 202 000 da utmark med flere jaktfelter. Det er mulighet for å kjøpe årlige jaktkort på småvilt. Innenbygdsboende og hytteeiere har fortrinnsrett på disse. Jaktkort kan kjøpes for både rype-, skogsfugl- og harejakt. I tillegg er det mulighet for jaktkort på villreinstamme i området.

Området kan by på gode forhold for bærsanking. I fjellet nær hyttefeltet er det store areal med gode

multemyrer. I liene ned mot Glomma er det hvert år store mengder blåbær, tyttebær og bringebær. I tillegg er det gode områder for å plukke sopp i nærområdet. Av tilrettelagt friluftsliv er det merkede stier og oppkjørte skiløyper i umiddelbar nærhet med traseer for både liten og stor. Med utgangspunkt i Vinjevegen er det mange mil med merkede stier. Området er kjent for snilt terreng og villmark hvor det er lett å ta seg fram utenom stiene.

Det er ypperlige muligheter for sykkelturner på grusveier og stier i området. I tillegg prepareres det flere mil med skiløyper på vinterstid. Disse går like ved de etablerte hytteområdene. Det arrangeres påskeskirenn for store og små hvert år. Det ligger tre slalomanlegg kun ca. en times biltur unna.

Området byr på mange spennende friluftsopplevelser som nordens første tubepark, innendørs klatrevegg, rullerløype ved Nordstumboen, kanopadling i Glomma osv. Nærområdet kan også by på Storfallet som er en flott natursti med et fossefall. Langs Vinjevegen er det to setervoller.

Den ene er Trønnesgammelsetra med 13 setrer, som elva Trya renner forbi på sin vei mot Glomma. Den andre er Hellaksetra som ligger i Ringebu kommune og er en setervoll med 14 setrer.

Bygningssakkyndig

Sørli Takst AS;

Type takst

Tilstandsrapport

Byggemåte

Fritidsbolig - Byggeår: 2021.

Byggegrunn med antatt jord - morenemasser. På

denne type boliger er det normalt at det ikke er etablert drenering. Takrennevann føres ut på terreng. Støpt plate på mark og grunnmur med ringmurselementer. Antatt isolert under betonggulv og utførelse med fuktspærre mot grunnen. Bygget er utført med forskriftsmessig radonsperre, dokumentasjon foreligger.

Takflatene er tekket med torv. Taktekking ikke besiktiget på grunn av snø på taket. Helbeslått pipetopp. Lakkerte ståltakrenner og nedløp. Vannbrett av kobber. Yttervegger av laftet tømmer. Synlige lafteknuter.

Saltakkonstruksjon. Tretakkonstruksjon. Åstak. Lukket og kledd takkonstruksjon. Antatt isolert med mineralull. Overbygget takkonstruksjon over veranda. Understøttet med tresøyler. Synlige åser. Overbygget takkonstruksjon over inngang. Understøttet med tresøyle. Med justerbare skruer. Det gjøres oppmerksom på at skjulte feil og mangler i konstruksjonene ikke kan avdekkes uten bygningsmessige inngrep.

Vinduer med 2 lags isolerglass 2021. Malt ytterdør med glassfelt fra 2021. Terrassedør med 2 lags isolerglass fra 2021. Adkomst ifra stue til veranda. Terrassedør med 2 lags isolerglass fra 2021. Adkomst til bad. Terrassedør med 2 lags isolerglass fra 2021. Adkomst til soverom.

Adkomst til veranda fra stue. Ukjent fundamentering. Utført med impregnert gulv. Utført i 2022. Støpt plate ved inngang. Belagt med fliser.

Beskrivelse av byggemåte er hentet fra tilstandsrapport utført av Sørli Takst AS. Tilstandsrapporten angir også byggetekniske

tilstandssvekkelser (tilstandsgrader -TG).

For denne eiendommen er det gitt tilstandsgrad TG 2 (avvik som ikke krever umiddelbare tiltak) for følgende bygningsdeler-/komponenter:

* Utvendig > Dører: Behov for justering av terrassedør i stue. Eier opplyser: Blir utført før salg.
* Kjøkken > Avtrekk > Stue/kjøkken: Det er kun kullfilterventilator på kjøkkenet og heller ikke andre forserte/mekaniske avtrekksløsninger fra kokesonen.

* Våtrom > Overflater vegger og himling > Bad: Ikke fuktsikre overflater i våtsonen. Dusjkabinett hindrer direkte vannsprut på overflatene. Det er ikke behov for utbedringstiltak. Det er tekniske byggeforskrifter og NS 3600 som krever fuktbestandige materialer i våtsoner, som utløser TG2. Løsningen betinger imidlertid bruk av tette dusjvegger, dusjkabinett eller lignende. Åpen dusjløsning vil kreve tiltak. Kostnadsestimat er basert på at dagens løsning fungerer og settes derfor til 0.

Det er gitt tilstandsgrad TG 3 (store eller alvorlige avvik) for følgende bygningsdeler-/komponenter:
* Våtrom > Ventilasjon > WC/Vaskerom: Rommet har ingen ventilasjon.

For ytterligere/detaljerte beskrivelser av avvik, øvrige tilstandsgrader og bygningsteknisk utførelse, også ved eventuelle andre bygninger, se tilstandsrapport som er et vedlegg i salgsoppgaven.

Sammendrag selgers egenerklæring

Selger har utarbeidet en egenerklæring (vedlagt salgsoppgaven) som kjøper må gjøre seg kjent med før budgivning. Selger har i egenerklæringen bemerket følgende:

8. Kjenner du til om det er/har vært f.eks. sprekker i

mur, skjeve gulv eller lignende?

Svar: Ja.

Beskrivelse: En liten svikt på et punkt på gulvet i spisestuen.

16. Kjenner du til om det har vært utført arbeid på terrasse/garasje/tak/fasade?

Svar: Ja, kun av ufaglært/egeninnsats/dugnad.

Beskrivelse: Vi har bygget terrassen selv.

23. Kjenner du til om det foreligger skaderapporter/tilstandsvurderinger eller utførte målinger?

Svar: Ja.

Beskrivelse: Det er utført tilstandsrapport i mars 2023.

Innhold

Hytta inneholder:

1. etasje: Entré, stue, kjøkken/spisestue med utgang til terrasse, gang, 3 soverom, vaskerom/WC og bad med utgang til platting.

Hems: Hemsrom uten målverdig areal, gulvareal på ca. 17m².

Utvendig bod/teknisk rom på ca. 4m² ved inngangspartiet.

Standard

Fritidsbolig - Byggeår: 2021.

Fritidsbolig av laftet tømmer fra Østlaft Bygg. Godt ivaretatt hytte.

For øvrig beskrivelse av standard, se bildebeskrivelser.

VELKOMMEN INN!

Du ønskes velkommen inn via et hyggelig overbygget inngangsparti belagt med fliser. Til høyre for inngangsdøren har du også adkomst til en praktisk utvendig bod/teknisk rom på ca. 4m². Boden har støpt gulv med sluk og er utstyrt med varmtvannsbereder, trykktank og tankalarm, samt sikringskap med automatsikringer.

Når du entrer hytta kommer du inn i en flott entré og du får umiddelbart WOW-faktoren av den nybygde hytta fra 2021. Entréen har skiferfliser på gulv med gulvvarme og overflater med laftet tømmer. Plass til sko og yttertøy bak fløyelsgardiner som går fra gulv til tak.

STUE

Fra gangen kommer du videre inn til stuen som er et fantastisk rom som bare må oppleves. Her får du følelsen av at du sitter ute inni hytta og du finner enkelt roen.

Det første som slår deg er de store vindusflatene med panoramautsikt over den flotte og uberørte naturen. Vindusflatene sørger for rikelig med naturlig lys som sammen med den gode takhøyden gir en unik atmosfære og romfølelse.

Stuen har god standard fra 2021 med pen enstavs eikeparkett og overflater med laftet tømmer. De synlige rundstokkene i himlingen setter prikken over i-en. Som et fint midtpunkt i stuen har du en nydelig klebersteinovn som varmer godt på kalde høst- og vinterdager, samt bidrar til ekstra hygge.

KJØKKEN

Kjøkkenet ligger i en fin og sosial åpen løsning med spisestuen, og samtidig naturlig adskilt fra stuen. Et moderne og praktisk kjøkken fra IKEA som var nytt i 2021. Du har god skap- og benkeplass i

innredningen som har glatte fronter og heltre benkeplate med nedfelt oppvaskkum.

Kjøkkenet er utstyrt med integrerte hvitevarer som stekeovn, platetopp og oppvaskmaskin, samt plass til frittstående kjøleskap med frysedel. Integrerte hvitevarer medfølger i handelen, frittstående kjøleskap følger i utgangspunktet ikke (kan avtales med selger). Det er også montert komfyrvakt ved platetoppen og lekkasjestopper under kjøkkenbenk.

TERRASSE

Fra spisestuen har du utgang til en stor, flott og solrik terrasse. Terrassen er delvis overbygget og har impregnerte terrassebord på gulv. Den gode størrelsen gir plass til ulike sittegrupper etter eget ønske og behov. Her sitter du høyt, fritt og solrikt med nydelig utsikt!

SOVEROM

Hytta inneholder tre fine soverom, i tillegg til hems som i dag er innredet som et fjerde soverom.

Alle soverommene har samme gode standard enstavs eikeparkett på gulv, overflater med laftet tømmer og god takhøyde med synlige rundstokker. Hovedsoverommet har samme flotte utsikten som stuen og har utgang til platting belagt med heller.

BADEROM

Hytta har et lekkert badrom fra 2021 med utgang til samme platting som hovedsoverommet. Badrommet har mørke fliser på gulv med gulvvarme, overflater med laftet tømmer og panel med innfelte downlights i himlingen.

Pen baderomsinnredning med skuffer og

heldekkende servant, speilskap og vegghengt belysning over. Ekstra vegghengt høyskap sørger for god oppbevaring. Baderommet er også utstyrt med dusjkabinett, gulvmontert toalett og elektrisk styrt vifte.

VASKEROM / WC

Hytta har også et praktisk vaskerom kombinert med toalettrom. Rommet har mørke fliser på gulv med gulvvarme og sluk, overflater med laftet tømmer og panel i himlingen.

Praktisk innredning med mørke fronter og laminert benkeplate med nedfelt kum, vegghengt rundt speil montert over. Praktisk med plass og opplegg for vaskemaskin under benkeplaten. Rommet er også utstyrt med sort gulvmontert toalett.

HEMS

Over vaskerommet og entréen er det en praktisk hems som i dag er innredet som et soverom. Hemsrommet har ikke målverdig areal men et gulvareal på ca. 17m². Hemsens har pen enstavs eikeparkett på gulv, overflater med laftet tømmer og panel i himlingen med synlige rundstokker.

Det gjøres oppmerksom på at hemsrommet ikke er godkjent som rom for varig opphold.

Innbo og løsøre

Bransjens liste over løsøre og tilbehør legges til grunn for salget dersom ikke annet fremkommer av salgsoppgaven. Listen følger vedlagt salgsoppgaven. Det er full avtalefrihet om hva som skal følge med bolig og fritidsbolig ved salg. Hvis hvitevarer og/eller annet teknisk utstyr medfølger, gis det ingen garantier i forhold til tilstand, funksjonalitet og levetid på disse.

Hvitevarer

Kun hvitevarer som er spesifikt angitt i salgsoppgaven, følger med. Dette gjelder uavhengig av om hvitevaren(e) eventuelt kan anses som integrerte.

TV/Internett/Bredbånd

Innlagt fiber (Eidsiva - Altibox).

Parkering

Parkering på egen gårdsplass.

Diverse

Det er ikke montert takstige. Krav om takstige og eventuelt feieplattform (for skorsteiner høyere enn 120 cm) gjelder også for hytter/fritidseiendommer. Takstige skal enten være fastmontert eller det benyttes løs stige som hektes i fastmonterte kroker. Flere kommuner har unntak fra kravet om takstige, eller kan vurdere unntak fra kravet, i de tilfeller bygningene har torvtak alternativt shingel-/ papptekking med takhelling på 22 grader eller mindre. Felles for begge er at gesimshøyde (avstand fra bakke til tak) ikke er høyere enn 3,5 m. Kjøper overtar ansvaret for ovennevnte.

5 års reklamasjonsfrist(ca 3 år igjen). Østlaft er innom to ganger i året for å skru til tømmeret og justerer vinduer/dører om det er nødvendig.

Mulighet til å sette opp 2 bygninger til på tomten.

Energi

Oppvarming

Oppvarming med varmepumpe, ved og elektrisitet. Luft-til-luft varmepumpe montert i 2023. Vedfyring med klebersteinovn i stuen. Elektrisk oppvarming

med gulvvarme i vindfang, vaskerom og baderom.

Energikarakter

C

Energifarge

Gul

Info energiklasse

Alle som skal selge eller leie ut eiendom må som hovedregel energimerke boligen og fremskaffe en energiattest. Unntak gjelder blant annet for frittstående bygninger med bruksareal på mindre enn 50 m². Det er eier som plikter å fremlegge energiattest og eier er selv ansvarlig for at opplysningene er riktige. For ytterligere informasjon se www.energimerking.no. Dersom eier har energimerket boligen vil komplett energiattest fås ved henvendelse til megler.

Økonomi

Kommunale avgifter

Kr 13 533

Kommunale avgifter år

2023

Info kommunale avgifter

Kommunale avgifter utgjør totalt ca. kr. 13 533,25,- for 2023.

For 2023 gjelder følgende satser for kommunale avgifter (inkl. mva.):

Slamtømming 0-4 m³: Kr. 872,50,-

Tett tank over 4 m³: Kr. 3 817,50,-

Tilsynsgebyr private anlegg: Kr. 650,-

Renovasjon i hyttefelt: Kr. 1 971,25,-

Eiendomsskatt: Kr. 6 222,-

Feie- og tilsynsgebyr avhenger av hvor mange pipeløp som må feies/inspiseres og faktureres etter utførelse. Det gjøres oppmerksom på at avgiftene normalt justeres/reguleres årlig.

Formuesverdi primær

Kr 280 000

Formuesverdi primær år

2021

Info formuesverdi

Ved første gangs verdsetting skal formuesverdi av fritidseiendom (ikke sekundærboliger) fastsettes til maksimalt 30% av markedsverdi, eventuelt til 30% av byggekostnadene, inkludert tomt for et nybygg. Ved senere år skal formuesverdien videreføres, men med en eventuell fastsatt oppjustering. Formuesverdien på fritidseiendommer som ligger vesentlig over takstnivået for sammenlignbare eiendommer ellers i kommunen, skal settes ned når skattyter krever det.

Andre utgifter

Kr. 900,- til Løypelaget for vinteren 2022/2023.

Kr. 1800,- for brøyting av vegen fra vinjeveien til Østre Geitryggen, samt brøyting av gårdsplassen.

Tilbud lånefinansiering

Aktiv EiendomsMegling samarbeider med sparebankene i Eika Alliansen om formidling av finansielle tjenester. Ta gjerne kontakt med megler for formidling av et uforpliktende tilbud om finansiering. Meglerforetaket kan motta provisjon ved formidling av finansielle tjenester.

Offentlige forhold

Eiendomens betegnelse

Gårdsnummer 17, bruksnummer 971 i Stor-Elvdal kommune.

Tinglyste heftelser og rettigheter

Kommunen har legalpant i eiendommen for eventuelle ubetalte kommunale skatte- og avgiftskrav.

Det er ellers ingen kjente, tinglyste heftelser (dokument) som skal følge med eiendommen.

Ferdigattest/brukstillatelse

Det ble utstedt ferdigattest for oppføring av fritidsbolig i 2022.

Det er mottatt byggetegninger fra kommunen. Innholdet i disse er i samsvar med dagens bruk.

Vei, vann og avløp

Eiendommen har adkomst fra privat vei. Vinjevegen SA er et driftselskap som har ansvar for brøyting, drift og vedlikehold av Vinjevegen. For å benytte veien kjøpes et årskort for kr. 2200,- som gjelder for én personbil. Prisen for nytt passeringskort er kr. 200,-. Enkelttur er kr. 100,- per tur for personbil og kr. 180,- per tur ved passering av brøytebommen. Se mer informasjon på vinjevegen.info. Privat vann fra borehull på egen tomt, etablert i 2020. Borehull på ca.100 meter. Pumpe i borehull. Trykktank plassert i utvendig bod.

Privat avløp. Svartvann føres ut i tett tank. Gråvann føres ut i to tanker med infiltrasjonsgrøft. Montert tankalarm for tett tank i utvendig bod.

Det vil på generelt grunnlag kunne hefte usikkerhet ved private vann- og avløpsanlegg over tid. For eksempel kan spredegrøfter tettes, nye offentlige

krav kan gjøre eksisterende avløpsanlegg utilfredsstillende og grunnvannstand og øvrige forhold medføre endring i kvalitet og mengde på vann fra borehull og brønner. Det er ikke kjent med at det har blitt tatt vannprøver de senere årene. Det gjøres oppmerksom på at kommunene driver fortløpende kartleggingsarbeid av private anlegg. Dette kan innebære framtidige krav om utbedring av eiendommens avløpsanlegg.

Regulerings og arealplaner

Eiendommen omfattes av eldre reguleringsplan for "Geitryggen hyttefelt" fra 2008. Reguleringsformål for eiendommen er fritidsbebyggelse (1 906m²), anlegg for lek (3m²) og annen veigrunn (2m²).

Eiendommen omfattes av kommuneplan for Stor-Elvdal kommune 2003-2015, hvor eiendommen er avsatt/utnyttet til område unntatt for rettsvirkning.

Adgang til utleie

På generelt grunnlag er det tillatt å leie ut egen fritidsbolig, så lenge formålet med utleien er i samsvar med godkjent bruk av gjeldende leieobjekt og/eller areal. Det foreligger begrensninger ved korttidsutleie for eierseksjoner. I det tilfelle fritidsboligen ligger på festet grunn, kan det også foreligge begrensninger i festekontrakt. Eiendommen står i matrikkelen registrert med én bruksenhet.

Kommentar konsesjon

Eiendommen er konsesjonsfri.

Kommentar odelsrett

Det er ikke odel på eiendommen.

Kontraksgrunnlag

Salgs- og betalingsvilkår

I lov om avhending av fast eiendom fremgår at eiendommen skal overdras med de innredninger og gjenstander som etter lov, forskrift eller annet offentlig vedtak skal være der. Varige innretninger og utstyr, som enten er fastmontert eller særskilt tilpasset boligen medfølger. Bestemmelsene kan fravikes ved avtale mellom kjøper og selger. Tilbehørsliste som er utarbeidet av meglerbransjen i felleskap er vedlagt salgsoppgaven og gjelder dersom ikke annet er særskilt avtalt for kjøpet.

Overtakelse

Overtakelse etter nærmere avtale med selger. Dersom annet ikke avtales, sendes skjøte/hjemmelsdokument for tinglysing i etterkant av overtakelse.

Budgivning

Budgivning i forbrukerforhold
Budgivere oppfordres til å legge inn bud elektronisk. Dette gjøres på eiendommens hjemmeside på aktiv.no, ved å bruke «Gi bud»-knappen. Ved elektronisk budgivning, samtykker budgiver til elektronisk kommunikasjon. Eiendomsmegler skal legge til rette for en forsvarlig avvikling av budrunden og kan ikke videreformidle bud med en kortere akseptfrist enn kl. 12.00 første virkedag etter siste annonserte visning. Etter klokken 11:30 anbefaler vi akseptfrist på minimum 30 minutter. Bud bør legges inn i god tid før konkurrerende buds akseptfrist utløper. For øvrig henvises til forbrukerinformasjon om budgivning i salgsoppgaven. Oppdragsgiver er oppfordret til å ikke ta imot bud direkte fra budgiver, men å henvise budgiver videre til megler. Som kjøper vil du få forelagt kopi av budjournal. Alle bud vil bli gjort kjent for kjøper og selger i handelen. Øvrige budgivere kan

be om å få en kopi av budjournal i anonymisert form.

Budgivning utenfor forbrukerforhold
Budgivere oppfordres til å legge inn bud elektronisk. Dette gjøres på eiendommens hjemmeside på aktiv.no, ved å bruke «Gi bud»-knappen. Ved elektronisk budgivning, samtykker budgiver til elektronisk kommunikasjon. Det anbefales at hvert bud har en akseptfrist som muliggjør en forsvarlig avvikling av budrunden. Vi anbefaler minimum 30 minutter akseptfrist. Oppdragsgiver er oppfordret til å ikke ta imot bud direkte fra budgiver, men å henvise budgiver videre til megler.

Opplysningene i salgsoppgaven er godkjent av selger. Alle interessenter oppfordres imidlertid til grundig besiktigelse av eiendommen, gjerne sammen med fagmann før bud inngis.

Omkostninger kjøpers beskrivelse

5 300 000 (Prisantydning)

Omkostninger
12 900 (Boligkjøperforsikring HELP (valgfritt))
2 800 (Boligkjøperforsikring Pluss (valgfritt tillegg))
172 (Pantattest kjøper - lagt ut av megler)
585 (Tingl.gebyr pantedokument)
585 (Tingl.gebyr skjøte)
132 500 (Dokumentavgift (forutsatt salgssum: 5 300 000))

149 542 (Omkostninger totalt)

5 449 542 (Totalpris inkl. omkostninger)

Omkostninger kjøpers beløp

Kr 149 542

Betalingsbetingelser

Med mindre annet er avtalt forutsettes det at kjøpesum inkludert omkostninger er innbetalt og disponibelt på meglerforetakets klientkonto innen overtakelse. Kjøpesummen skal innbetales fra norsk finansinstitusjon og/eller fra kjøpers egen konto i norsk finansinstitusjon.

Hvitvaskingsreglene

Megler har plikt til å gjennomføre kundetiltak. Hvis kjøper ikke bidrar til at megler får gjennomført kundetiltak og dette fører til at transaksjonen ikke kan gjennomføres eller blir forsinket, misligholder kjøper avtalen. Etter 30 dager er misligholdet vesentlig. Dette gir selger rett til å heve og gjennomføre dekningsalg for kjøpers regning

Personopplysningsloven

Personopplysninger blir behandlet i samsvar med personopplysningsloven.

Boligselgerforsikring

Selger har tegnet boligselgerforsikring som dekker selgers ansvar etter avhendingsloven begrenset oppad til MNOK 14. I den forbindelse har selger utarbeidet en egenerklæring som kjøper bør gjøre seg kjent med før budgivning.

Boligkjøperforsikring

Vedlagt i salgsoppgaven følger informasjon om Boligkjøperforsikring Pluss og Boligkjøperforsikring fra HELP Forsikring AS. Boligkjøperforsikring er en rettshjelpsforsikring som gir trygghet og profesjonell juridisk hjelp dersom det oppdages uventede feil eller mangler ved boligen de neste fem årene. Boligkjøperforsikring Pluss har samme dekning som boligkjøperforsikring + fullverdig advokathjelp på viktige rettsområder i privatlivet.

Les mer om begge forsikringene i vedlagte materiell eller på help.no. Meglerforetaket mottar kr 2 300/2 700/2 600 i kostnadsgodtgjørelse, avhengig av boligtype, samt et tillegg på kr 1 000 ved salg av PLUSS.

Meglers vederlag

Det er avtalt en provisjon på 1% av salgssummen, minimum kr 49.000,- ved gjennomføring av salgsoppgaven. I tillegg kommer tilretteleggingsgebyr (kr 15.900,-), visningshonorar (kr 3.900,- per stykk), markedspakke (kr 12.900,-) samt innhenting av opplysninger og tinglysing av sikringsobligasjon (kr 10.500,-). Alle beløp er inklusive mva. Meglerforetaket har ikke krav på provisjon og oppgjørshonorar dersom handel ikke kommer i stand i oppdragstiden eller hvis oppdraget sies opp.

Salgsoppgavedato

24.03.2023



Tilstandsrapport

Østre Geitryggen 68, 2480 KOPPANG

STOR-ELVDAL kommune

gnr. 17, bnr. 971



Norsk takst

Norsk takst er bransjeorganisasjonen for landets bygningssakkyndige og takstforetak, med om lag 1400 sertifiserte medlemmer fordelt på omtrent 1000 bedrifter. I boligomsetningen regnes takstrapportene som et helt avgjørende element i den informasjonen som gjøres tilgjengelig for kjøper. Årlig leverer medlemmene rundt 120.000 slike takster. Det gir unik oversikt over norske boliger, og bidrar til at alle oppdrag kan utføres med utgangspunkt i erfaringsbasert kvalitet.

Det stilles høye krav til utdanning, sertifisering og yrkesetikk. Norsk takst er opptatt av at boligomsetningen skal være trygg, og legger vekt på å opptre uavhengig av andre bransjeaktører. Bygningssakkyndige fakturerer sine tjenester uten hensyn til hvilken pris som oppnås, og skal heller ikke på annen måte ha noen egeninteresse knyttet til handelen.

Uavhengighet og god fagkunnskap har over tid bygget troverdighet og tillit. Både selger og kjøper skal kunne stole på bygningssakkyndiges vurderinger. For tilfeller der det likevel skulle oppstå misnøye med utført arbeid, har vi sammen med Forbrukerrådet etablert en klagenemnd.

Norsk takst har en sentral rolle i utviklingen av norske standarder, regler og profesjonsprinsipper, og representerer bransjen i alle relevante internasjonale fora. Dette sikrer at norske bygningssakkyndige tidlig kan tilpasse seg krav og bransjetrender fra utlandet, samtidig som takseringsfaget får en norsk stemme på verdensbasis. Organisasjonen bidrar i næringspolitisk sammenheng, og har vært en pådriver for å sikre at lover og regler gir trygghet for forbrukerne i boligomsetningen.

Sørli Takst AS er ett takseringsfirma lokalisert i Hamar. Vi tilbyr en detaljert og grundig takstrapport av din bolig.

Areal (BRA): Fritidsbolig 103 m²



Befaringsdato: 14.03.2023

Rapportdato: 23.03.2023

Oppdragsnr.: 14566-1398

Referansenummer: JC2249

Autorisert foretak: Sørli Takst AS



Gyldig rapport
23.03.2023

Rapporten er gyldig i ett år fra befaringsdato. Skjer det endringer, oppstår skader også videre på boligen, bør du som selger be om oppdatert rapport.



Rapportansvarlig

Erik Sørli
Uavhengig Takstingeniør
erik@stakst.no
97 12 29 16



Dette trenger du å vite om tilstandsrapporten

Dette trenger du å vite om tilstandsrapporten



Hva er en tilstandsrapport?

En tilstandsrapport beskriver synlige skader/avvik eller tegn på skader/avvik på boligen. Rapporten fremhever vanligvis ikke positive egenskaper ved boligen.



Hva vurderer en bygningsakkyndig?

Den bygningsakkyndige vurderer boligen ut fra hva man kan forvente av en bygning av samme alder og type. Vurderingen gjøres som regel mot hvordan det var vanlig å bygge og regler som gjaldt da boligen ble oppført (søknadstidspunktet). Forhold som er vanlige for bygningens alder, slik som slitasje etter normal bruk regnes ikke som avvik.



Hva inneholder tilstandsrapporten?

Den bygningsakkyndige undersøker rom og bygningsdeler slik det kommer frem av [Forskrift til avhendingsloven](#). Tilstandsrapporten inneholder bare avvik som den bygningsakkyndige kan se eller kontrollere med enkle hjelpemidler. Det gjøres ikke nærmere undersøkelser slik som åpning av vegger eller andre bygningsdeler. I vegg mot våtrom og rom under terreng kan det borres et hull for å gjøre enkle undersøkelser slik som fuktstøk.

Når du kjøper en brukt bolig

Når du kjøper en brukt bolig, er det viktig å være oppmerksom på at dette ikke kan sammenlignes med å kjøpe en ny bolig. Måten boligen ble bygget på kan være annerledes enn i dag. Bygninger svekkes over tid, og utsettes for slitasje blant annet på grunn av bruk og vær og vind. Mange boliger fornyes helt eller delvis, noen i flere omganger, eller det oppføres tilbygg. Særlig for boliger som er pusset opp eller endret, er det viktig å merke seg at fornyelse av overflater ikke nødvendigvis betyr at bygningsdeler under er forbedret.

Vurdering mot byggeår

Den bygningsakkyndige vil vurdere boligen mot hvordan det var vanlig å bygge og regler som gjaldt da bygningen ble oppført (søknadstidspunktet). Den bygningsakkyndige ser etter avvik som har betydning for og som reduserer boligens funksjon og verdi, og som kommer frem av Forskrift til avhendingslova.

Noen rom og bygningsdeler slik som bad og vaskerom, og forhold som gjelder sikkerhet mot brann, rekkverk og trapper osv., vil den bygningsakkyndige vurdere mot dagens regelverk. Etter dagens regelverk vil disse kunne få en tilstandsgrad 2 eller 3 uten at det nødvendigvis er krav om at avviket må utbedres.

Tilstandsrapporten beskriver ikke hele boligen

BYGNINGSSAKKYNDIGE SER FOR EKSEMPEL IKKE PÅ (MED MINDRE BYGNINGSDELEN ER NEVNT I RAPPORTEN)

- vanlig slitasje og normal vedlikeholdstilstand
- bagatellmessige forhold som ikke påvirker bygningens bruk eller verdi vesentlig
- etasjeskillere
- tilleggsbygg slik som garasje, bod, anneks, naust også videre
- utvendige trapper
- støttemurer
- skjulte installasjoner
- installasjoner utenfor bygningen
- full funksjonstesting av el- og VVS-installasjoner
- geologiske forhold og bygningens plassering på grunnen
- bygningens planløsning
- bygningens innredning
- løsøre slik som hvitevarer
- utendørs svømmebasseng og pumpeanlegg
- bygningens estetikk og arkitektur
- bygningens lovlighet (bortsett fra bruksendringer, brannceller og forhold som åpenbart kan påvirke helse, miljø og sikkerhet)
- fellesarealer (med mindre boligeier har vedlikeholdsplikt for fellesarealer og dette er kjent for bygningsakkyndig, eller fellesarealet har en særlig tilknytning til boligen).

Tilstanden vurderes med ulike tilstandsgrader

Tilstanden gir uttrykk for en gitt forventet tilstand, blant annet vurdert ut fra alder og normal bruk. Ved Tilstandsgrad 0 (TG0) og Tilstandsgrad 1 (TG1) gir den bygningsakkyndige normalt ingen begrunnelse for valg av tilstandsgrad. Grunnen er at bygningen eller bygningsdelen da bare har normal slitasje. Ved skjulte konstruksjoner kan alder alene avgjøre tilstandsgrad. Når bygningsakkyndige anbefaler tiltak, for eksempel utbedringer, må brukeren av rapporten vurdere om tiltakene er nødvendige og lønnsomme.

Når den bygningsakkyndige velger tilstandsgrad, baseres vurderingen på faste kriterier som følger av gjeldende bransjestandard for Teknisk tilstandsanalyse ved omsetning av bolig og Forskrift til avhendingslova.



TILSTANDSGRAD 0, TG0: INGEN AVVIK

Bygningsdelen skal være tilnærmet ny, ikke vise tegn på slitasje og det skal være lagt frem dokumentasjon på faglig god utførelse. Det er ingen merknader til delen.



TILSTANDSGRAD 1, TG1: MINDRE AVVIK

Bygningsdelen skal bare ha normal slitasje, og straktiltak skal ikke anses som nødvendig. Graden kan også brukes når delen er ny, men der dokumentasjon på faglig god utførelse mangler.



TILSTANDSGRAD 2, TG2: VESENTLIGE AVVIK OG MINDRE AVVIK SOM ETTER NS 3600 GIR TG 2

- Tilstandsgrad 2, TG2: Avvik som ikke krever umiddelbare tiltak
- Tilstandsgrad 2, TG2: Avvik som kan kreve tiltak

I denne rapporten kan TG2 i Rapportsammendrag være inndelt i tilstander som krever tiltak, og tilstander som ikke krever umiddelbare tiltak. TG2 betyr at konstruksjonen enten har feil utførelse, en skade eller tegn på skade, sterk slitasje eller nedsatt funksjon. Vedlikehold eller tiltak trengs i nær fremtid. Det er grunn til å varsle fare for skader på grunn av alder, eller overvåke bygningsdelen spesielt på grunn av fare for større skade eller følgeskade.



TILSTANDSGRAD 3, TG3: STORE ELLER ALVORLIGE AVVIK

Denne tilstandsgraden brukes ved kraftige tegn på forhold som man må regne med trenger utbedring straks eller innen kort tid. Det er påvist funksjonssvikt eller sammenbrudd.



IKKE UNDERSØKT/IKKE TILGJENGELIG FOR UNDERSØKELSE

Det kan være avvik/skader som ikke er avdekket.

Hva er et anslag på utbedringskostnad?

Hva det vil koste å utbedre rom eller bygningsdeler, er et forsiktig anslag basert på nåværende kvalitet, registrert avvik og angitte tiltak i rapporten. Anslaget er gitt på generelt grunnlag og må ikke forveksles med et pristilbud fra en håndverker. Det kan foreligge avvik og tiltak som ikke kommer frem av rapporten. Utbedringskostnad avhenger blant annet av personlige valg av og markedspris på materialer og tjenesteyter.

I rapporten skal det settes anslag for utbedringskostnad for TG3, og slikt anslag kan også gis ved TG2.



Ingen umiddelbare kostnader



Tiltak under kr 10 000



Tiltak mellom kr 10 000 - 50 000



Tiltak mellom kr 50 000 - 100 000



Tiltak mellom kr 100 000 - 300 000



Tiltak over kr 300 000

Beskrivelse av eiendommen

Dette er et forenklet sammendrag av boligen, for mer detaljert beskrivelse les punktene under konstruksjoner for å få et komplett bilde av objektet.

Generelt:
Fritidsbolig av laftet tømmer fra Østlaft Bygg.
Godt ivaretatt hytte.

Fritidsbolig - Byggeår: 2021

UTVENDIG

[Gå til side](#)

Takflatene er teknet med torv.
Taktekking ikke besikket på grunn av snø på taket.

Helbeslått pipetopp.
Lakkerte ståltakrenner og nedløp.
Vannbrett av kobber.

Yttervegger av laftet tømmer. Synlige lafteknuter.

Saltakkonstruksjon.
Tretakkonstruksjon. Åstak.
Lukket og kledd takkonstruksjon. Antatt isolert med mineralull.
Overbygget takkonstruksjon over veranda.
Understøttet med tresøyler.
Synlige åser.
Overbygget takkonstruksjon over inngang.
Understøttet med tresøyle. Med justerbare skruer.
Det gjøres oppmerksom på at skjulte feil og mangler i konstruksjonene ikke kan avdekkes uten bygningsmessige inngrep.

Vinduer med 2 lags isolerglass 2021.

Malt ytterdør med glassfelt fra 2021.
Terrassedør med 2 lags isolerglass fra 2021.
Adkomst ifra stue til veranda.
Terrassedør med 2 lags isolerglass fra 2021.
Adkomst til bad.
Terrassedør med 2 lags isolerglass fra 2021.
Adkomst til soverom.

Adkomst til veranda fra stue.
Ukjent fundamentering.
Utført med impregnert gulv.
Utført i 2022.

Støpt plate ved inngang. Belagt med fliser.

INNVEDIG

[Gå til side](#)

Gulvflater med parkett og skiferfliser.
Overflater med laftet tømmer.
Himlinger med panel.

Ingen synlige betonggulv i boligen.
Etasjeskille over vindfang, WC/vaskerom og utvendig bod.
Trebjelkelag i etasjeskiller, antatt isolert med mineralull.

Bygget er utført med forskriftsmessig radonsperre, dokumentasjon foreligger.

Stålpipeline.
Klebersteinovn i stue.
Gnistsikring utført med steinplate under ildsted.

Heltre innerdører.

Utvendig bod:
Støpt gulv. Sluk i gulv.
Yttervegger av laftet tømmer.
Himling med panel.

VÅTROM

[Gå til side](#)

Bad fra byggeåret. Utført av: firma.
Overflater med laftet tømmer.
Dusjkabinett hindrer direkte vannsprut på overflatene.
Himling med panel. Innfelt downlight i himling.
Gulvflater med fliser.
Varmekabler i baderomsgulv.
Ca. 25 mm fall ved terskel til topp slukrist.
Plastsluk.
Synlig membran og slukmansjett i sluk.
Bad med servant, toalett, ettgrep blandebatteri, baderomsinnredning, skuffer og dusjkabinett.
Elektrisk styrt vifte.
Tilluftspalte under dør.

WC/vaskerom fra byggeåret. Utført av: firma.
Overflater med laftet tømmer.
Himling med panel. Innfelt downlight i himling.
Gulvflater med fliser.
Ca. 15 mm fall ved terskel til topp slukrist.
1:100 fall rundt sluk.
Gulvet er avgrenset med en oppkant med vanntett sjikt på min. 25 mm over det ferdige gulvet på alle ytterkanter, unntatt mot døråpning der oppkanten er minst 15 mm over det ferdige gulvet.
Plastsluk.
Synlig membran og slukmansjett i sluk.
Vaskerom med ettgrep blandebatteri, toalett, innredning, rustfri kum og opplegg for vaskemaskin.
Ingen ventilering.
Tilluftspalte under dør.

Beskrivelse av eiendommen

KJØKKEN

[Gå til side](#)

IKEA innredning fra byggeåret.
Kjøkkeninnredning med heltre benkeplate, over og underskap, glatte fronter, opplegg for oppvaskmaskin, skuffer, kompositt kum og ettgrep blandebatteri.
Integrert stekeovn, koketopp og oppvaskmaskin.
Montert komfyrvakt over koketopp.
Montert lekkasjestopper under kjøkkenbenk.
Kjøkkenventilator med kullfilter.

TEKNISKE INSTALLASJONER

[Gå til side](#)

Stoppekran plassert i utvendig bod.
Vannledninger av rør i rør.
Fordelerstokk plassert i utvendig bod.
Montert lekkasjestopper.
Avløpsledninger av PVC.

Ventilasjon gjennom vindusventiler.

Boligen varmes opp i hovedsak med varmepumpe luft- luft og suppleres med vedfyring og elvarme.
Varmepumpe montert i 2023.
Varmekabler i vindfang, vaskerom og baderomsgulv.

Varmtvannsbereider plassert i utvendig bod, 194 liter fra 2021.

Trykktank plassert i utvendig bod.
Montert tankalarm for tett tank.
Sluk i utvendig bod.

Elskap med automatsikringer, montert på vegg i utvendig bod.
Kursene er merket.
Skjult ledningsnett.
Fremlagt samsvarserklæring fra byggeåret.

Nytt brannslukningsapparat.
Montert røykvarslere.

[Gå til side](#)

TOMTEFORHOLD

Byggegrunn med antatt jord - morenemasser.
På denne type boliger er det normalt at det ikke er etablert drenering.
Takrennevann føres ut på terreng.
Støpt plate på mark og grunnmur med ringmurselementer.
Antatt isolert under betonggulv og utførelse med fuktsperre mot grunnen.

Arealer

[Gå til side](#)

Oversikt over totalt bruksareal (BRA).

| Fritidsbolig | ETASJE | TOTALT | P-ROM | S-ROM |
|--------------|--------|------------|-----------|----------|
| 1.etasje | | 99 | 99 | 0 |
| Hems | | 0 | 0 | 0 |
| Utvendig bod | | 4 | 0 | 4 |
| Sum | | 103 | 99 | 4 |

Forutsetninger og vedlegg

[Gå til side](#)

Lovlighet

[Gå til side](#)

Fritidsbolig

- Det foreligger godkjente og byggemeldte tegninger, som stemmer med dagens bruk

Sammendrag av boligens tilstand

Fordeling av tilstandsgrader

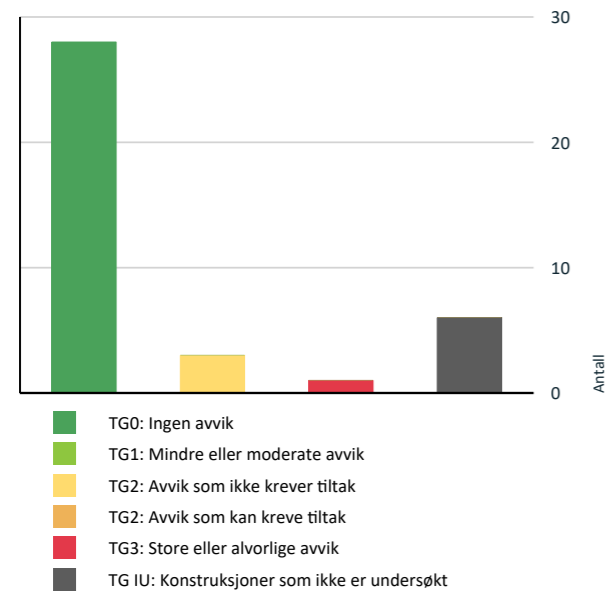

Vil du vite mer om tilstandsgrader? Se side 4.

Anslag på utbedringskostnad

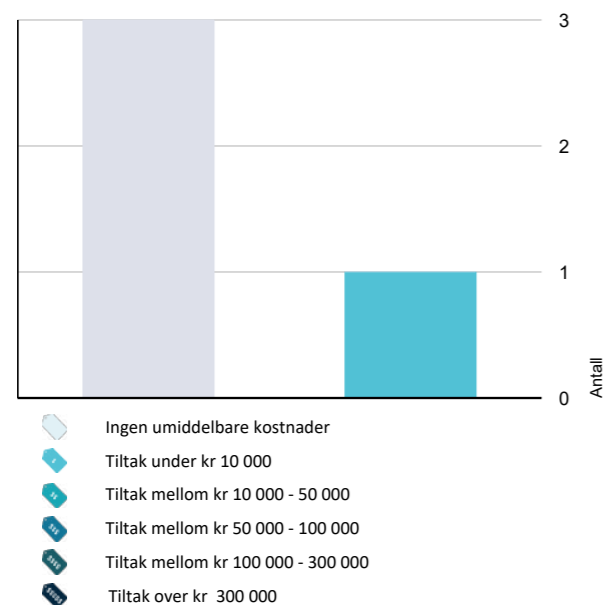

Hva er anslag på utbedringskostnad? Se side 4.

Spesielt for dette oppdraget/rapporten

Hytta med tilhørende installasjoner og komponenter, er forutsatt utført etter byggeårenes tradisjoner, normer, byggeforskrifter, regler og lovverk. Hytta er besiktiget møblert, alle flater var ikke tilgjengelige. De fremmøtte ved befaring, opplyser at de ikke er kjent med noen feil, mangler, påbud eller andre relevante opplysninger, utover anført i taksten. Det tas forbehold vedrørende skjulte feil eller mangler i takstobjektet. Snø gjorde att yttertak, utvendig grunnmur, områder på og under terrasse o.l. ikke ble besiktiget, da det ikke var fremkommelig eller synbart ved befaring.

Oppsummering av avvik

Vil du vite mer? Se på rommet eller bygningsdelen senere i rapporten.

Fritidsbolig

TG 3 STORE ELLER ALVORLIGE AVVIK

- Våtrom > Ventilasjon > WC/Vaskerom** [Gå til side](#)
Rommet har ingen ventilasjon.
- Kostnadsestimat: Under 10 000**

TG IU KONSTRUKSJONER SOM IKKE ER UNDERSØKT

- Utvendig > Takteking** [Gå til side](#)
- Utvendig > Balkonger, terrasser og rom under balkonger** [Gå til side](#)
Balkonger/terrasse er snødekt og derfor ikke nærmere vurdert.
- Våtrom > Tilliggende konstruksjoner våtrom > WC/Vaskerom** [Gå til side](#)
Det er pga bygningsmessige hindringer ikke fysisk mulig å foreta hulltaking i vegg bak våtsone
Hulltaking er ikke foretatt på grunn av laftet tømmer i våtsonen.
- Våtrom > Tilliggende konstruksjoner våtrom > Bad** [Gå til side](#)
Det er pga bygningsmessige hindringer ikke fysisk mulig å foreta hulltaking i vegg bak våtsone
Hulltaking er ikke foretatt på grunn av laftet tømmer i våtsonen.
- Tomteforhold > Drenering** [Gå til side](#)
- Tomteforhold > Terrengforhold** [Gå til side](#)

Sammendrag av boligens tilstand

Tomten er snødekt og derfor ikke nærmere vurdert.

TG 2 AVVIK SOM IKKE KREVER UMIDDELBARE TILTAK

- Utvendig > Dører** [Gå til side](#)
Det er påvist andre avvik:
Behov for justering av terrassedør i stue.
Eier opplyser: Blir utført før salg.
- Våtrom > Overflater vegger og himling > Bad** [Gå til side](#)
Det er påvist andre avvik:
Ikke fuktsikre overflater i våtsonen. Dusjkabinett hindrer direkte vannsprut på overflatene.
- Kjøkken > Avtrekk > Stue/kjøkken** [Gå til side](#)
Det er kun kullfilterventilator på kjøkkenet og heller ikke andre forserte/mekaniske avtrekksløsninger fra kokesonen.

Tilstandsrapport

FRITIDSBOLIG



Byggeår
2021

Kommentar
Eiers opplysning.

Anvendelse

Fritidsbolig for helårsbruk.

Standard

Normal standard på bygget ut ifra alder/konstruksjon - jamfør beskrivelse under konstruksjoner.

Vedlikehold

Bygget er jevnlig vedlikeholdt.

UTVENDIG

Taktekking

TG IU

Takflatene er tekket med torv.
Taktekking ikke besiktiget på grunn av snø på taket.

Nedløp og beslag

TG 0

Helbeslått pipetopp.
Lakkerte ståltakrenner og nedløp.
Vannbrett av kobber.

Veggkonstruksjon

TG 0

Yttervegger av laftet tømmer. Synlige lafteknuter.

Takkonstruksjon/Loft

TG 0

Saltakkonstruksjon.
Tretakkonstruksjon. Åstak.
Lukket og kledd takkonstruksjon. Antatt isolert med mineralull.

Overbygget takkonstruksjon over veranda.
Understøttet med tresøyler.
Synlige åser.

Overbygget takkonstruksjon over inngang.
Understøttet med tresøyle. Med justerbare skruer.

Det gjøres oppmerksom på at skjulte feil og mangler i konstruksjonene ikke kan avdekkes uten bygningsmessige inngrep.

Vinduer

TG 0

Vinduer med 2 lags isolerglass 2021.

Årstall: 2021 **Kilde:** Produksjonsår på produkt

Dører

TG 2

Malt ytterdør med glassfelt fra 2021.
Terrassedør med 2 lags isolerglass fra 2021. Adkomst ifra stue til veranda.
Terrassedør med 2 lags isolerglass fra 2021. Adkomst til bad.
Terrassedør med 2 lags isolerglass fra 2021. Adkomst til soverom.

Årstall: 2021 **Kilde:** Produksjonsår på produkt

Vurdering av avvik:

- Det er påvist andre avvik:

Behov for justering av terrassedør i stue.
Eier opplyser: Blir utført før salg.

Tiltak

- Det må foretas tiltak for å lukke avviket.

Balkonger, terrasser og rom under balkonger

TG IU

Adkomst til veranda fra stue.
Ukjent fundamentering.
Utført med impregnert gulv.
Utført i 2022.

Støpt plate ved inngang. Belagt med fliser.

Vurdering av avvik:

- Balkonger/terrasse er snødekt og derfor ikke nærmere vurdert.

Tiltak

- Det bør foretas nærmere undersøkelser av balkong/terrasse når den er snøfri.

INNVENDIG

Tilstandsrapport

Overflater

TG 0

Gulvflater med parkett og skiferfliser.
Overflater med laftet tømmer.
Himlinger med panel.

Etasjeskille/gulv mot grunn

TG 0

Ingen synlige betonggulv i boligen.
Etasjeskille over vindfang, WC/vaskerom og utvendig bod.
Trebjelkelag i etasjeskiller, antatt isolert med mineralull.

Radon

TG 0

Bygget er utført med forskriftsmessig radonsperre, dokumentasjon foreligger.

Pipe og ildsted

TG 0

Ståpipe.
Klebersteinovn i stue.
Gnistsikring utført med steinplate under ildsted.



Innvendige dører

TG 0

Heltre innerdører.

Andre innvendige forhold

TG 0

Utvendig bod:
Støpt gulv. Sluk i gulv.
Yttervegger av laftet tømmer.
Himling med panel.

1.ETASJE > WC/VASKEROM

Generell

WC/vaskerom fra byggeåret. Utført av: firma.

Overflater vegger og himling

TG 0

Overflater med laftet tømmer.
Himling med panel. Innfelt downlight i himling.

Overflater Gulv

TG 0

Gulvflater med fliser.
Ca. 15 mm fall ved terskel til topp slukrist.
1:100 fall rundt sluk.
Gulvet er avgrenset med en oppkant med vanntett sjikt på min. 25 mm over det ferdige gulvet på alle ytterkanter, unntatt mot døråpning der oppkanten er minst 15 mm over det ferdige gulvet.

Sluk, membran og tettesjikt

TG 0

Plastsluk.
Synlig membran og slukmansjett i sluk.

Sanitærutstyr og innredning

TG 0

Vaskerom med ettgreps blandebatteri, toalett, innredning, rustfri kum og opplegg for vaskemaskin.

Ventilasjon

TG 3

Ingen ventilering.
Tilluftspalte under dør.

Vurdering av avvik:

- Rommet har ingen ventilasjon.

Tiltak

- Mekanisk avtrekk bør etableres.

Kostnadsestimat: Under 10 000

VÅTROM

Tilstandsrapport

Tilliggende konstruksjoner våtrom

TG IU

Vurdering av avvik:

- Det er pga bygningsmessige hindringer ikke fysisk mulig å foreta hulltaking i vegg bak våtsone

Hulltaking er ikke foretatt på grunn av laftet tømmer i våtsonen.

Tiltak

- TGIU gitt ut ifra manglende mulighet for hulltaking.

1. ETASJE > BAD

Generell

Bad fra byggeåret. Utført av: firma.

Overflater vegger og himling

TG 2

Overflater med laftet tømmer.

Dusjkabinett hindrer direkte vannsprut på overflatene.

Himling med panel. Innfelt downlight i himling.

Vurdering av avvik:

- Det er påvist andre avvik:

Ikke fuktsikre overflater i våtsonen. Dusjkabinett hindrer direkte vannsprut på overflatene.

Tiltak

- Det er ikke behov for utbedringstiltak.

Det er tekniske byggeforskrifter og NS 3600 som krever fuktbestandige materialer i våtsoner, som utløser TG2. Løsningen betinger imidlertid bruk av tette dusjvegger, dusjkabinett eller lignende. Åpen dusjløsning vil kreve tiltak. Kostnadsestimat er basert på at dagens løsning fungerer og settes derfor til 0.

Overflater Gulv

TG 0

Gulvflater med fliser.

Varmekabler i baderomsgulv.

Ca. 25 mm fall ved terskel til topp slukrist.

Sluk, membran og tettesjikt

TG 0

Plastsluk.

Synlig membran og slukmansjett i sluk.

Sanitærutstyr og innredning

TG 0

Bad med servant, toalett, ettgreps blandebatteri, baderomsinnredning, skuffer og dusjkabinett.

Ventilasjon

TG 0

Elektrisk styrt vifte.

Tilluftspalte under dør.

Tilliggende konstruksjoner våtrom

TG IU

Vurdering av avvik:

- Det er pga bygningsmessige hindringer ikke fysisk mulig å foreta hulltaking i vegg bak våtsone

Hulltaking er ikke foretatt på grunn av laftet tømmer i våtsonen.

Tiltak

- TGIU gitt ut ifra manglende mulighet for hulltaking.

KJØKKEN

1. ETASJE > STUE/KJØKKEN

Overflater og innredning

TG 0

IKEA innredning fra byggeåret.

Kjøkkeninnredning med heltre benkeplate, over og underskap, glatte fronter, opplegg for oppvaskmaskin, skuffer, kompositt kum og ettgreps blandebatteri.

Integrert stekeovn, koketopp og oppvaskmaskin.

Montert komfyrvakt over koketopp.

Montert lekkasjestopper under kjøkkenbenk.

Avtrekk

TG 2

Kjøkkenventilator med kullfilter.

Vurdering av avvik:

- Det er kun kullfilterventilator på kjøkkenet og heller ikke andre forserte/mekaniske avtrekksløsninger fra kokesonen.

Tiltak

- Om mulig bør det etableres mekanisk/forsert avtrekk ut fra kokesonen.

TEKNISKE INSTALLASJONER

Vannledninger

TG 0

Stoppekran plassert i utvendig bod.

Vannledninger av rør i rør.

Fordelerstokk plassert i utvendig bod.

Montert lekkasjestopper.

Tilstandsrapport

Avløpsrør

TG 0

Avløpsledninger av PVC.

Ventilasjon

TG 0

Ventilasjon gjennom vindusventiler.

Andre VVS-installasjoner

TG 0

Boligen varmes opp i hovedsak med varmepumpe luft- luft og suppleres med vedfyring og elvarme.

Varmepumpe montert i 2023.

Varmekabler i vindfang, vaskerom og baderomsgulv.

Varmtvannstank

TG 0

Varmtvannsbereider plassert i utvendig bod, 194 liter fra 2021.

Årstall: 2021

Kilde: Produksjonsår på produkt

Andre installasjoner

TG 0

Trykktank plassert i utvendig bod.

Montert tankalarm for tett tank.

Sluk i utvendig bod.

Elektrisk anlegg

TG 0

Dette er en forenklet kontroll begrenset til de spørsmål og undersøkelser som forskriften til avhendingslova (tryggere bolighandel) § 2-18 inneholder. Dette kan ikke sammenlignes med en kontroll utført av offentlig myndighet (Det lokale eltilsyn) eller registrert elektrovirksomhet, og en bygningsakkyndig har verken kompetanse eller lov til å foreta en slik kontroll.

Tilstandsgraden er vurdert ut fra den forenklete og begrensede kontrollen som forskriften inneholder. El-anlegget kan ha feil og mangler som en slik forenklet undersøkelse ikke vil avdekke. Vær derfor oppmerksom på denne risikoen, og søk videre veiledning eller få en fullstendig kontroll utført av registrert elektrovirksomhet.

Elskap med automatsikringer, montert på vegg i utvendig bod.

Kursene er merket.

Skjult ledningsnett.

Fremlagt samsvarserklæring fra byggeåret.

1. Foreligger det eltilsynsrapport de siste 5 år, og det er ikke foretatt arbeid på anlegget etter denne, utenom retting av eventuelle avvik i eltilsynsrapport (dvs en el-tilsynsrapport uten avvik)?

Nei

2. Når ble det elektriske anlegget installert eller sist oppdatert?

Antatt byggeåret.

3. Er alle elektriske arbeider/anlegg i boligen utført av en registrert elektroinstallasjonsvirksomhet?

Ja

4. Er det elektriske anlegget utført eller er det foretatt tilleggsarbeider på det elektriske anlegget etter 1.1.1999?

Ja

Eksisterer det samsvarserklæring?

Ja

5. Foreligger det kontrollrapport fra offentlig myndighet – Det Lokale Eltilsyn (DLE) eller eventuelt andre tilsvarende kontrollinstanser med avvik som ikke er utbedret eller kontrollen er over 5 år?

Nei

6. Forekommer det at sikringene løses ut?

Nei

7. Har det vært brann, branntilløp eller varmgang (for eksempel termiske skader på deksler, kontaktpunkter eller lignende) i boligens elektriske anlegg?

Nei

8. Er det tegn til at det har vært termiske skader (tegn på varmgang) på kabler, brytere, downlights, stikkontakter og elektrisk utstyr? Sjekk samtidig tilstanden på elektrisk tilkobling av varmtvannsbereider, jamfør eget punkt under varmtvannstank

Nei

9. Er der synlig defekter på kabler eller er disse ikke tilstrekkelig festet?

Nei

10. Er det tegn på at kabelinnføringer og hull i inntak og sikringskap ikke er tette, så langt dette er mulig å sjekke uten å fjerne kapslinger?

Nei

11. Finnes det kursfortegnelse, og er den i samsvar med antall sikringer?

Ja

12. Foreta en helhetsvurdering av det elektriske anlegget, dets alder, allmenne tilstand og fare for liv og helse. Bør det elektriske anlegget ha en utvidet el-kontroll?

Nei



Tilstandsrapport

Branntekniske forhold

TG 0

Nytt brannslukningsapparat.
Montert røykvarslere.

- Er det mangler for brannslukningsutstyr i boligen iht. forskriftskrav?
Nei
- Er det skader på brannslukkingsutstyr eller er apparatet eldre enn 10 år?
Nei
- Er det mangler på røykvarslere i boligen iht. forskriftskrav?
Nei
- Er det skader på røykvarslere?
Nei

TOMTEFORHOLD

Byggegrunn

Byggegrunn med antatt jord - morenemasser.

Drenering

TG IU

På denne type boliger er det normalt at det ikke er etablert drenering. Takrennevann føres ut på terreng.

Grunnmur og fundamenter

TG 0

Støpt plate på mark og grunnmur med ringmurselementer. Antatt isolert under betonggulv og utførelse med fuktspærre mot grunnen.

Terrengforhold

TG IU

Snødekte forhold derav vanskelig å besiktige. Påse at kondensvann fra varmepumpe ledes vekk fra hytta.

Vurdering av avvik:

- Tomten er snødekt og derfor ikke nærmere vurdert.

Tiltak

- Det bør foretas nærmere undersøkelser av tomta når den er snøfri.

Arealer, byggetegninger og brannceller



Hva er bruksareal?

$BRA (BRUKSAREAL) = P-ROM (PRIMÆRROM) + S-ROM (SEKUNDÆRROM)$

BRA er måleverdig areal innenfor yttervegger. P-Rom er rom som benyttes til kort eller langt opphold. S-ROM er rom som benyttes til lagring, samt tekniske rom.



Hva er måleverdig areal?

Arealet i rommet må ha minst 1,90 m fri høyde over gulvet og minst bredde på 0,60 m. Et loft med skråtak vil for eksempel bare få registrert målbart areal der høyden er minst 1,90 m og bredden minst 0,60 m. Rommet må ha dør eller luke og gangbart gulv.

Mer om arealer

Takstbransjens retningslinjer for arealmåling forklarer målereglene nærmere, blant annet om måling av areal ved bjelker og skråtak. For areal gjelder også Norsk standard 3940 areal- og volum-beregninger av bygninger med veiledning. Arealmålingene er basert på retningslinjene og bygnings-sakkyndiges eget skjønn. Arealet avrundes og oppgis i hele kvadratmeter (m²), og gjelder for tidspunktet da boligen ble målt.

Arealet kan ikke alltid fastsettes nøyaktig

Bruken av et rom på befaringstidspunktet har betydning for om rommet defineres som P-ROM eller S-ROM. For eksempel kan et rom som under befaringen brukes til beboelse, bli regnet som primærrom, selv om kommunen ikke har godkjent det til slik bruk, eller selv om bruken er i strid med teknisk forskrift.

Areal kan være komplisert eller umulig å måle opp nøyaktig fordi det er vanskelig å fastslå tykkelsen på innervegger, skjevheter i og utforming av bygningskonstruksjoner som karnapp, buer og vinkler som ikke er rette, åpne rom over flere etasjer og så videre.

Eiendommens markedsverdi kan ikke baseres på en matematisk beregning basert på antall kvadratmeter opplyst i rapporten. Opplysninger om areal kan altså ikke alene benyttes for å beregne eiendommens verdi.

Den bygningsakkyndige ser på bruken av boligen opp mot byggetegninger og brannceller

Den bygningsakkyndige ser på byggetegninger hvis de er tilgjengelige, og vurderer da bruken av boligen opp mot tegningene. Bygningsakkyndig kan avdekke om boligen ser ut til å være delt opp i brannceller etter kravene i byggeteknisk forskrift. Reglene om bruksendring og brannceller kan være kompliserte. Søk videre faglige råd om rapporten ikke gir deg svar. Den bygningsakkyndige kan ikke vurdere og svare på alle spørsmål, og kan heller ikke vite om kommunen kan gi unntak for kravene som gjelder. [Vil du vite mer?](#)

Om brannceller

En branncelle er hele eller avgrensede deler av en bygning hvor en brann fritt kan utvikle seg uten at den kan spre seg til andre bygninger eller andre deler av bygningen i løpet av en fastsatt tid.

Om bruksendring

Bruksendring er å endre bruken av et rom fra en tillatt bruk til en annen. Dette kan kreve søknad og tillatelse, for eksempel hvis du endrer et rom fra bod til soverom eller arbeidsrom, eller hvis du endrer en bolig til to separate boliger.

Rom for varig opphold har krav til takhøyde, romstørrelse, rømningsvei og lysforhold som må være oppfylt. Du kan søke kommunen om unntak for kravene, men kan ikke regne med å få unntak for krav som går på helse og sikkerhet, for eksempel krav til rømningsvei.

Bruksendring som krever godkjenning, og som ikke er søkt bruksendret, er ulovlig. Kommunen kan etter plan- og bygningsloven kapittel 32 forfølge overtredelser. Kommunen kan pålegge deg å avslutte den ulovlige bruken, eventuelt å rette eller tilbakeføre rommet til godkjent bruk.

Arealer

| Fritidsbolig | | | | | |
|--------------|-------------------------------|-----------|----------|---|-----------------------|
| Etasje | Bruksareal BRA m ² | | | | |
| | Totalt | P-ROM | S-ROM | Primærareal (P-ROM) | Sekundærareal (S-ROM) |
| 1.etasje | 99 | 99 | 0 | Vindfang , Gang , Stue/kjøkken, WC/Vaskerom, Bad, Soverom, Soverom, Soverom/omklingsrom | |
| Hems | 0 | 0 | 0 | | |
| Utvendig bod | 4 | 0 | 4 | | Utvendig bod |
| Sum | 103 | 99 | 4 | | |

Kommentar

Arealet er beregnet ut ifra oppmålt bruksareal.
Hems har ikke målverdig areal. Ca. areal: 17 m².

Lovlighet

Byggetegninger

Det foreligger godkjente og byggemeldte tegninger, som stemmer med dagens bruk

Kommentar:

Brannceller

Er det påvist synlige tegn på avvik i branncelleinndeling ut ifra dagens byggt teknisk forskrift?

Ja Nei

Nyere håndverkstjenester

Er det ifølge eier utført håndverkstjenester på boligen siste 5 år?

Ja Nei

Kommentar:

Krav for rom til varig opphold

Er det påvist avvik i forhold til rømningsvei, dagslysflate eller takhøyde?

Ja Nei

Kommentar:

Befarings - og eiendomsopplysninger

Befaring

| Dato | Til stede | Rolle |
|-----------|-----------------------|---------------|
| 14.3.2023 | Erik Sørli | Takstingeniør |
| | Monicha Anethe Nymann | Kunde |
| | Trond Kongerud | Kunde |

Matrikkeldata

| Kommune | gnr. | bnr. | fnr. | snr. | Areal | Kilde | Eieforhold |
|------------------|------|------|------|------|-----------------------|-------------------------|------------|
| 3423 STOR-ELVDAL | 17 | 971 | | 0 | 1911.5 m ² | BEREGNET AREAL (Ambita) | Eiet |

Adresse

Østre Geitryggen 68

Hjemmelshaver

1/4 Hjemmelshaver: Monica Anethe Nymann

3/4 Hjemmelshaver: Trond Kongerud

Eiendomsopplysninger

Beliggenhet

Hytteeiendommen ligger i Geitryggen Hyttefelt i Stor-Elvdal kommune.

Etablert hyttefelt.

Åpen beliggenhet med fin utsikt, hytte med utearealer og veranda.

Koppang sentrum ca. 17 km

Adkomstvei

Innkjøring fra privat vei.

Tilknytning vann

Privat. Vann fra borehull på egen tomt, etablert i 2020. Borehull på ca.100 meter.

Pumpe i borehull.

Tilknytning avløp

Privat. Svartvann føres ut i tett tank.

Gråvann føres ut i to tanker med infiltrasjonsgrøft.

Regulering

Eiendommen ligger i et område regulert til fritidsbebyggelse.

Om tomten

Tomten var dekket med snø under befaring.

Eier opplyser: Belagt med heller på tre steder. Utført i 2022.

Siste hjemmelsovergang

År

2020

Forsikring

| Selskap | Avtalenr | Type | Forsikringssum | Årlig premie |
|----------------------------------|----------|------|----------------|--------------|
| Fremtind | | | | |
| Kommentar | | | | |
| Forsikringspolise ikke fremlagt. | | | | |

Kilder og vedlegg

Dokumenter

| Beskrivelse | Dato | Kommentar | Status | Sider | Vedlagt |
|-------------------------|------|--|------------------|-------|---------|
| Målebrev | | Arealer er hentet fra eiendomsverdi.no | Ikke gjennomgått | 0 | Nei |
| Skjøte | | Opplysninger er hentet fra eiendomsverdi.no | Ikke gjennomgått | 0 | Nei |
| Eiendomsverdi.no | | Opplysninger om eiendommen hentet fra eiendomsverdi.no | Gjennomgått | 0 | Nei |
| Brukstillat./ferdigatt. | | Opplysninger er hentet fra eiendomsverdi.no | Gjennomgått | 0 | Nei |
| Tegninger | | | Gjennomgått | 0 | Nei |
| Egenerklæring | | | Ikke gjennomgått | 0 | Nei |

Tilstandsrapportens avgrensninger

STRUKTUR•REFERANSENIVÅ•TILSTANDSGRADER

• Rapporten er basert på innholdskrav i Forskrift til avhendingslova (tryggere bolighandel). Formålet er å gi en tilstandsanalyse til bruk for den som bestiller og/eller i et salg til forbruker, og ikke for andre tredjeparter. Rapportens omfang, struktur, metode og begrepsbruk følger i hovedsak Norsk Standard NS 3600:2018 (Teknisk tilstandsanalyse ved omsetning av bolig), samt Takstbransjens retningslinjer ved tilstandsrapportering for boliger og Takstbransjens retningslinjer for arealmåling.

• Tilbakeholdt eller uriktig informasjon som har betydning for vurderingen, er ikke bygningssakkyndiges ansvar. Rapporten beskriver avvik, altså en tilstand som er dårligere enn referansenivået. Rapporten framhever normalt ikke positive sider ved boligen ut over det som fremgår av tilstandsgradene.

• Tilstanden angis i rapporten og gir uttrykk for en gitt forventet tilstand blant annet vurdert ut fra alder og normal bruk slik:

i) **Tilstandsgrad 0, TG0:** Ingen avvik eller skader. I tillegg må bygningsdelen være tilnærmet ny, mindre enn 5 år, og det foreligger dokumentasjon på faglig god utførelse.

ii) **Tilstandsgrad 1, TG1:** Mindre avvik. Normal slitasje. Strakstiltak ikke nødvendig. TG1 kan gis når bygningsdelen er tilnærmet ny og det ikke foreligger dokumentasjon på faglig god utførelse.

iii) **Tilstandsgrad 2, TG2:** Vesentlige avvik, og mindre avvik som etter NS 3600 gir TG 2, men som ikke nødvendigvis krever umiddelbare tiltak. I denne rapporten kan TG2 i Rapportsammendrag være inndelt i TG2 som krever tiltak og de som ikke krever umiddelbare tiltak. Konstruksjonen har normalt enten feil utførelse, en skade eller symptomer på skade, sterk slitasje eller nedsatt funksjon. Vedlikehold eller tiltak trengs i nær fremtid, det er grunn til å varsle fare for skader på grunn av alder eller overvåke spesielt på grunn av fare for større skade eller følgeskade. For skjulte konstruksjoner vil alder i seg selv være et symptom som kan gi TG2. For synlige konstruksjoner kan alder sammen med andre symptomer og momenter gi TG2. Avvik under TG2 kan gis sjablongmessig anslag.

iv) **Tilstandsgrad 3, TG3:** Store eller alvorlige avvik. Kraftige symptomer på forhold som man må regne med trenger utbedring straks eller innen kort tid. Påvist funksjonssvikt eller sammenbrudd. Avvik under TG3 skal gis sjablongmessig anslag.

v) **Tilstandsgrad TGIU:** Ikke undersøkt/ikke tilgjengelig for undersøkelse.

• Ved TG0 og TG1 gis det normalt ingen begrunnelse for valg av tilstandsgrad, fordi bygningen eller bygningsdelen da bare har normal slitasje. For anbefalte tiltak ved TG2 og TG3 må bruker av rapporten vurdere om tiltakene er nødvendige og lønnsomme. Hva det vil koste å utbedre rom eller bygningsdeler er et sjablongmessig anslag basert på registrert avvik og angitte tiltak i rapporten. Anslaget er gitt på generelt grunnlag og basert på erfaringstall i seks intervaller, og kan ikke forveksles med en konkret vurdering og tilbud fra en entreprenør eller håndverker. Det må eventuelt innhentes tilbud for en nærmere undersøkelse, og konkret og nøyaktig vurdering av utbedringskostnad. Kostnader til ikke oppdagede avvik/utbedringer/feil kan forekomme. Utbedringskostnad avhenger av personlige preferanser og markedspris på materialer og tjenesteyter.

PRESISERINGER

• Avvik vurderes ut fra tekniske forskrifter på godkjenningstidspunktet for bygget. Noen bygningsdeler vurderes

etter gjeldende teknisk forskrift på befaringstidspunktet. Dette gjelder blant annet:

i) Bad, vaskerom (våtrom)

ii) Forhold rundt brann, rømming, sikkerhet, for eksempel rekkverkshøyder/åpninger, ulovlige bruksendringer, brannceller mv.

• For skjulte konstruksjoner slik som vann og avløp uten dokumentasjon, er kvalitet og alder vurdert.

• Fastmonterte installasjoner, for eksempel innfelt belysning (downlights), demonteres ikke for å sjekke dampspærren bak. Dette av hensyn til bygningssakkyndiges kompetanse og risikoen for skade.

• Kontroll av fukt i konstruksjonen ved hulltaking i bad og vaskerom (våtrom), rom under terreng (kjelleretasje, underetasje og sokkeletasje) eller andre bygningsdeler skjer etter eiers aksept. Hulltaking av våtrom og rom under terreng kan unntaksvis unnlates, se Forskrift til Avhendingsloven.

• Kontroll av romfunksjoner for P-ROM utføres kun når det ikke foreligger godkjente og byggemeldte tegninger, eller når tegninger ikke stemmer med dagens bruk.

• Bygningssakkyndig gir en forenklet vurdering av branntekniske forhold og elektriske installasjoner i boligen dersom det er mer enn fem år siden sist boligen hadde el-tilsyn. Bygningssakkyndig kan anbefale å konsultere offentlige myndigheter eller kvalifisert elektrofaglig fagperson ved behov for grundigere undersøkelser.

TILLEGGSUNDERSØKELSER

Etter avtale kan tilstandsanalysen utvides til også å omfatte tilleggsundersøkelser utover minimumskravet i forskriften.

BEFARINGEN

Rapporten gir en vurdering av byggverk og bygningsdeler som bygningssakkyndig har observert, og som fremkommer av Forskrift til avhendingsloven. Rapporten er likevel ingen garanti for at det ikke kan finnes skjulte feil, skader og mangler. NS 3600:2018 (Teknisk tilstandsanalyse ved omsetning av bolig) har undersøkelsesnivå fra 1 til 3, der undersøkelsesnivå 1 er det laveste og baseres på visuell observasjon. Rapporten baseres på undersøkelsesnivå 1 med få unntak (våtrom og rom under terreng). I praksis betyr dette at gjennomføringen av befaringen begrenses som følger:

• Det utføres kun visuelle observasjoner på tilgjengelige flater uten fysiske inngrep (f.eks. riving).

• Flater som er skjult av snø eller på annen måte ikke er tilgjengelig eller skjult, blir ikke kontrollert. Det foretas ikke funksjonsprøving av bygningsdeler, som isolasjon, piper, ventilasjon, el. anlegg, osv.

• Det gis ingen vurdering av boligens tilbehør, hvite- og brunevarer og annet inventar. Dette gjelder også integrert tilbehør.

• Inspisering av yttertak er basert på det som er synlig, normalt på innsiden fra loftet og utvendig fra stige/bakkenivå. Befaring av tak må være sikkerhetsmessig forsvarlig for å kunne gjennomføres.

• Stikkprøvetakninger er utvalgt tilfeldig og kan innebære kontroll under overflaten med spiss redskap eller lignende.

Tilstandsrapportens avgrensninger

UTTRYKK OG DEFINISJONER

- Tilstand: Byggverkets eller bygningsdelens tekniske, funksjonelle eller estetiske status på et gitt tidspunkt.
- Symptom: Observerbart forhold som gir indikasjon på hvilken tilstand et byggverk eller en bygningsdel befinner seg i. Benyttes ved beskrivelse av avvik.
- Skadegjørere: Zoologiske eller biologiske skadegjørere, i hovedsak råte, sopp og skadedyr.
- Fuktøk: Overflatesøk med egnet søkeutstyr (fuktindikator) eller visuelle observasjoner.
- Fuktmåling: Måling av fuktinnhold i materiale eller i bakenforliggende konstruksjon ved bruk av egnet måleutstyr (blant annet hammerlektrode og pigger).
- Utvidet fuktøk (hulltaking): Boring av hull for inspeksjon og fuktmåling i risikoutsatte konstruksjoner, primært i tilstøtende vegger til bad, utforede kjellervegger og eventuelt i oppforede kjellergulv.
- Normal slitasjegrad: Forventet nedsliting av materiale i overflaten som er basert på enkle visuelle observasjoner. Kan vurderes sammen med bygningsdelens alder.
- Forventet gjenværende brukstid: Anslått tid et byggverk eller en del av et byggverk fortsatt vil være tjenlig for sitt formål (NS3600, Termer og definisjoner punkt 3.9)

AREALBEREGNING FOR BOENHETER

- Areal fastsettes etter Forskrift til avhendingsloven, Takstbransjens retningslinjer for arealmåling og Norsk Standard 3940, Areal- og volum-beregninger av bygninger, med veiledning. Hvis det er motsetning mellom disse, gjelder Takstbransjens retningslinjer.
- Areal oppgis i hele kvadratmeter i rapporten, og gjelder for det tidspunkt oppmålingen fant sted.
- Bruksareal (BRA) er det måleverdige arealet som er innenfor omsluttete vegger målt i gulvhøyde (bruttoareal minus arealet som optas av yttervegger). I tillegg til gulvhøyde gjelder regler om fri bredde for at arealet skal være målbart, med betydning for BRA av for eksempel loft med skråtak. Samlet BRA for et plan eller en bruksenhet er P-ROM og S-ROM til sammen. P-ROM er måleverdige rom som benyttes til kort eller langt opphold. P-ROM er bruksareal av primærdelen. Vegger mellom P-ROM måles som P-ROM. S-ROM er måleverdige rom som benyttes til lagring, og tekniske rom. Rom skal ha atkomst og gangbart gulv for å kunne regnes som S-ROM/målbart areal.
- Fordelingen mellom P-ROM og S-ROM er basert på retningslinjene og bygningssakkyndiges eget skjønn. Bruken av et rom på befaringstidspunktet har betydning for om rommet defineres som P-ROM eller S-ROM. Dette betyr at rommet både kan være i strid med teknisk forskrift og mangle godkjennelse i kommunen for den aktuelle bruken, uten at dette vil få betydning for valg av arealkategori.
- Eiendommens markedsverdi kan ikke baseres på en rent matematisk beregning i forhold til antall kvadratmeter opplyst i rapporten. Opplysninger om areal kan altså ikke alene benyttes for beregning av eiendommens verdi.

PERSONVERN

Norsk takst, bygningssakkyndig og takstforetaket behandler person-opplysninger som bygningssakkyndig trenger for å kunne utarbeide rapporten. Personvernerklæring med informasjon om bruk av personopplysninger og dine rettigheter finner du her www.norsktakst.no/norsk/om-norsktakst/personvernerklaring/

DELING AV PERSONOPPLYSNINGER FOR TRYGGERE BOLIGHANDEL OG MULIG RESERVASJON

Norsk takst og deres samarbeidspartnere benytter personopplysninger fra rapporten for analyse- og statistikkformål, samt utvikling og drift av produkter og tjenester for takstbransjen og andre aktører i bolig-omsetningen. Les mer om dette og hvordan du kan reservere deg på <https://www.norsktakst.no/norsk/om-norsk-takst/personvernerklaring/reservasjon/>

Vendu lager en boliganalyse basert på opplysninger fra rapporten. Les mer om dette og hvordan du kan reservere deg her: <https://samtykke.vendu.no/JC2249>

KLAGEORDNING FOR FORBRUKERE

Er du som forbruker misfornøyd med bygningssakkyndiges arbeid eller opptreden ved taksering av bolig eller fritidshus, se www.takstklagenemnd.no for mer informasjon

EGENERKLÆRINGSSKJEMA

Til orientering vil dette skjema være en del av salgsoppgaven

| | |
|---|----------------|
| Meglerfirma | |
| Aktiv EM Elverum | |
| Oppdragsnr. | |
| 1211230042 | |
| Selger 1 navn | Selger 2 navn |
| Monicha Anethe Nymann | Trond Kongerud |
| Gateadresse | |
| Østre Geitryggen 68 | |
| Poststed | Postnr |
| KOPPANG | 2480 |
| Er det dødsbo? | |
| <input checked="" type="checkbox"/> Nei <input type="checkbox"/> Ja | |
| Avdødes navn | |
| | |
| Er det salg ved fullmakt? | |
| <input checked="" type="checkbox"/> Nei <input type="checkbox"/> Ja | |
| Hjemmelshavers navn | |
| | |
| Har du kjennskap til eiendommen? | |
| <input type="checkbox"/> Nei <input checked="" type="checkbox"/> Ja | |
| Når kjøpte du eiendommen? | |
| År | 2020 |
| Hvor lenge har du bodd i boligen? | |
| Antall år | 20 |
| Antall måneder | 05 |
| Har du bodd i boligen siste 12 måneder? | |
| <input type="checkbox"/> Nei <input type="checkbox"/> Ja | |
| I hvilket forsikringsselskap har du tegnet villa/husforsikring? | |
| Forsikringsselskap | Fremtind |
| Polise/avtalenr. | 25299657 |

Spørsmål for alle typer eiendommer

- 1 Kjenner du til om det er/har vært feil tilknyttet våtrommene, f.eks. sprekker, lekkasje, råte, lukt eller soppkader?
- Nei Ja

Initialer selger: MAN, TK

- 2 Kjenner du til om det er utført arbeid på bad/våtrom?
Svar
- 3 Kjenner du til om det er/har vært tilbakeslag av avløpsvann i sluk eller lignende?
 Nei Ja
- 4 Kjenner du til feil eller om har vært utført arbeid/kontroll på vann/avløp?
Svar
- 5 Kjenner du til om det er/har vært problemer med drenering, fuktinnslag, øvrig fukt eller fuktmerker i underetasje/kjeller?
 Nei Ja
- 6 Kjenner du til om det er/har vært utettheter i terrasse/garasje/tak/fasade?
 Nei Ja
- 7 Kjenner du til om det er/har vært problemer med ildsted/skorstein/pipe f.eks. dårlig trekk, sprekker, pålegg, fyringsforbud eller lignende?
 Nei Ja
- 8 Kjenner du til om det er/har vært f.eks. sprekker i mur, skjeve gulv eller lignende?
 Nei Ja
Beskrivelse
- 9 Kjenner du til om det er/har vært sopp/råteskader/insekter/skadedyr på eiendommen som rotter, mus, maur eller lignende?
 Nei Ja
- 10 Kjenner du til om det er/har vært skjeggkre i boligen?
 Nei Ja
- 11 Kjenner du til om det er/har vært utført arbeid på el-anlegget eller andre installasjoner (f.eks. oljetank, sentralfyr, ventilasjon)?
Svar
- 12 Kjenner du til om det er utført kontroll av el-anlegget og/eller andre installasjoner (f.eks. oljetank, sentralfyr, ventilasjon)?
 Nei Ja
- 13 Har du ladeanlegg/ladeboks for elbil i dag?
 Nei Ja
- 14 Kjenner du til om ufaglærte har utført arbeid som normalt bør utføres av faglærte, utover det som er nevnt tidligere (f.eks. drenering, murerarbeid, tømmerarbeid etc)?
 Nei Ja
- 15 Er det nedgravd oljetank på eiendommen?
 Nei Ja
- 16 Kjenner du til om det har vært utført arbeid på terrasse/garasje/tak/fasade?
Svar
Beskrivelse
- 17 Selges eiendommen med utleiedel, leilighet, hybel eller tilsvarende?
 Nei Ja
- 18 Kjenner du til om det er innredet/bruksendret/bygget ut i kjeller eller loft eller andre deler av boligen?
 Nei Ja
- 19 Kjenner du til forslag eller vedtatte reguleringsplaner, andre planer, nabovarsel eller offentlige vedtak som kan medføre endringer i bruken av eiendommen eller av dens omgivelser?
 Nei Ja
- 20 Kjenner du til om det foreligger påbud/heftelser/krav/manglende tillatelser vedrørende eiendommen?
 Nei Ja

- 21 Er det foretatt radonmåling?
 Nei Ja
- 22 Kjenner du til manglende brukstillatelse eller ferdigattest?
 Nei Ja
- 23 Kjenner du til om det foreligger skaderapporter/ tilstandsvurderinger eller utførte målinger?
 Nei Ja
Beskrivelse
- 24 Er det andre forhold av betydning ved eiendommen som kan være relevant for kjøper å vite om (f.eks. rasfare, tinglyste forhold eller private avtaler)?
 Nei Ja

Tilleggskommentar

Jeg bekrefter at opplysningene er gitt etter beste skjønn. Jeg er kjent med at dersom jeg har gitt ufullstendige, uriktige eller misvisende opplysninger om eiendommen, vil forsikringselskapet kunne søke hel eller delvis regress for sine utbetalinger eller redusere sitt ansvar helt eller delvis, jfr. vilkår for boligselgerforsikring punkt 7.1 og forsikringsavtaleloven kapittel 4.

Jeg er orientert om mitt mulige ansvar som selger etter avhendingsloven, eventuelt etter kjøpsloven (aksjeboliger), og om forsikringsgiver sitt boligselgerforsikringstilbud.

Jeg er klar over at avtale om forsikring er bindende. Jeg er også klar over at premietilbudet først kan påberopes når boligen er solgt (budaksept). Premietilbudet som er gitt av megler er bindende for forsikringsgiver i 6 – seks – måneder fra oppdragsinngåelse med megler.

Etter dette vil premien og forsikringsvilkårene kunne justeres. Når premietilbudet ikke lenger er bindende for forsikringselskapet må egenerklæringskjemaet signeres på nytt og eventuelle endringer påføres. Det vil da være forsikringspremien og forsikringsvilkårene på ny signeringsdato som legges til grunn.

Det kan ikke tegnes boligselgerforsikring ved følgende salg:

- mellom ektefeller eller slektninger i rett oppstigende eller nedstigenede linje, søsken, eller
- mellom personer som bor eller har bodd på boligeiendommen og/eller
- når salget skjer som ledd i sikredes næringsvirksomhet/er en næringseiendom
- etter at boligeiendommen er lagt ut for salg.
- ved salg av helårs- og fritidsbolig er det krav til at det foreligger tilstandsrapport i henhold til Forskrift til avhendingslova (tryggere bolighandel).

Forsikringselskapet kan ved skriftlig samtykke akseptere tegning av forsikring også i ovennevnte tilfeller.

Dersom forsikringselskapet ikke har gitt skriftlig samtykke, kan erstatningen bortfalle.

Ved oppgjørsoppdrag trer forsikringen i kraft når kontrakten er signert av begge parter, begrenset til siste 12 måneder før overtakelse.

Forøvrig oppfordrer selger potensielle kjøpere til å undersøke eiendommen grundig, jf avhendingsloven § 3-10 og kjøpsloven § 20 (aksjeboliger).

Gyldig forsikring forutsetter at det for helårs- og fritidsbolig foreligger tilstandsrapport som er i henhold til Forskrift til avhendingslova (tryggere bolighandel).

- Jeg ønsker boligselgerforsikring, og bekrefter å ha mottatt og lest forsikringsvilkårene og informasjonsbrosjyre til selger i forbindelse med kjøp av boligselgerforsikring.
- Jeg ønsker ikke boligselgerforsikring, men megler har tilbudt meg å kjøpe slik forsikring.
- Jeg kan ikke kjøpe boligselgerforsikring ihht vilkår.

E-Signing validated

secured by nets

| NAME OF SIGNER | IDENTIFIER | TIME | ELECTRONIC ID |
|-----------------------|--|----------------------------|---|
| Monicha Anethe Nymann | 8f0838ab041ad723341adc5 d9fe553b3fc70e767 | 17.03.2023 18:10:27 UTC | Signer authenticated by Nets One time code |

| NAME OF SIGNER | IDENTIFIER | TIME | ELECTRONIC ID |
|----------------|--|----------------------------|---|
| Trond Kongerud | 8efd36176628ea17c092545 9bb5488b342639e43 | 17.03.2023 18:07:11 UTC | Signer authenticated by Nets One time code |

Document reference: 1211230042

Document reference: 1211230042

- This is a PDF document digitally signed by Nets' E-Signing service.
- The document's integrity is protected by signing and sealing the contents with a certificate issued to Nets by a third party. Validating the signature confirms that the contents have not been modified since the time of signing.
- For more information about document formats, see <https://www.nets.eu/developer>

Østre Geitryggen 68

Høyde over havet

820 m



Offentlig transport

| | |
|-------------------------------------|---------------------|
| 🚆 Koppang stasjon Linje R60 | 25 min 🚶 19.3 km |
| 🚆 Stai stasjon Linje R60 | 28 min 🚶 23.5 km |
| 🚆 Nordstumo Linje 180 | 19 min 🚶 14.6 km |
| 🚆 Nordstumo rv. 3 Linje 180, 853 | 20 min 🚶 15 km |

Avstand til byer

| | |
|-------------|--------------|
| Hamar | 1 t 54 min 🚶 |
| Lillehammer | 1 t 58 min 🚶 |
| Oslo | 3 t 9 min 🚶 |
| Trondheim | 4 t 🚶 |

Ladepunkt for el-bil

| | |
|--------------------------|----------|
| 🔌 Recharge Shell Koppang | 22 min 🚶 |
| 🔌 Koppang Senteret | 24 min 🚶 |

Vintersport

Langrenn

- Avstand til nærmeste løype: 276 m
- 134 km preparert løype innenfor 15 km



Alpin

- Tekna Park
- Kjøretid: 26 min
- Skitrek i anlegget: 1



Sport

| | |
|--------------------------------------|---------------------|
| ⚽ Nordstumo fotballbane Fotball | 20 min 🚶 14.9 km |
| ⚽ Paviljongen fotballbane Fotball | 23 min 🚶 17.3 km |
| 🏊 Koppang Treningssenter | 24 min 🚶 |

Dagligvare

| | |
|-------------------------------|---------------------|
| Nærbutikken Trea | 21 min 🚶 |
| Coop Prix Koppang PostNord | 25 min 🚶 18.8 km |

Varer/Tjenester

| | |
|------------------------|----------|
| 🏪 Boots apotek Koppang | 24 min 🚶 |
| 🍷 Koppang Vinmonopol | 25 min 🚶 |

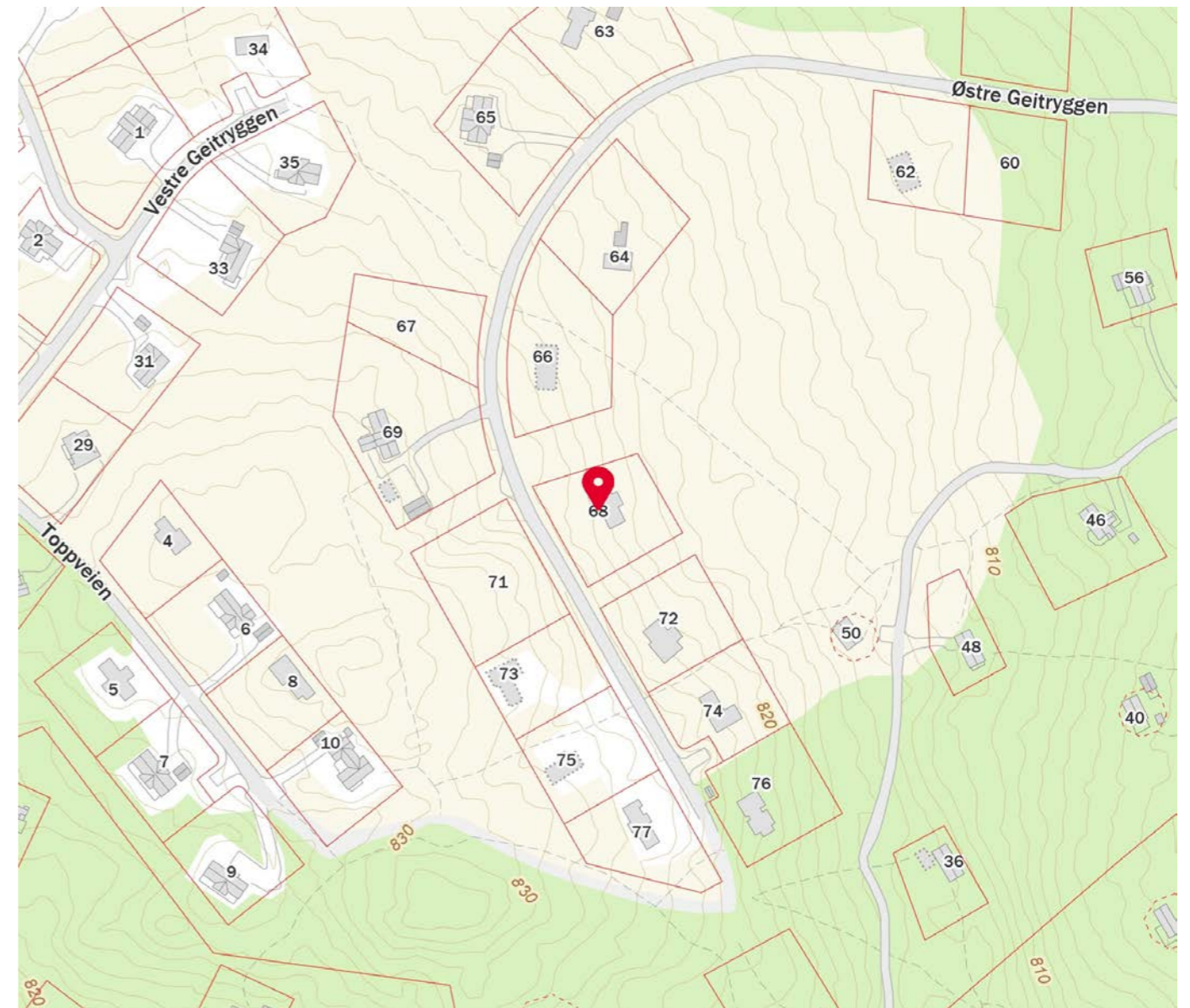
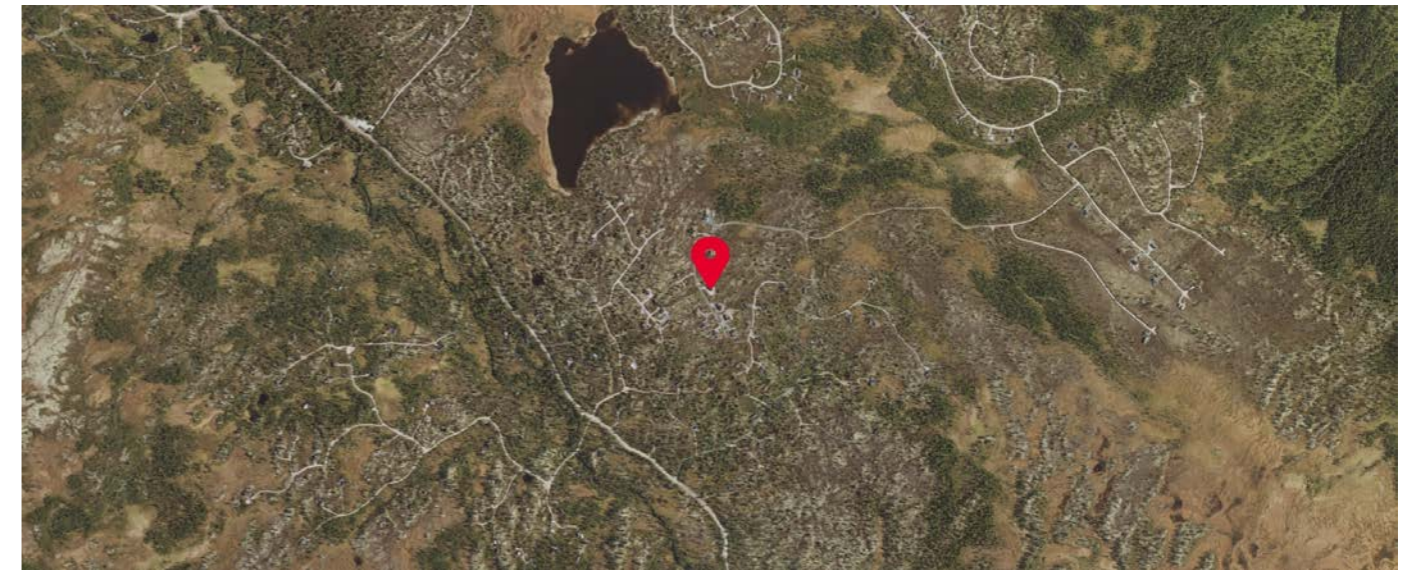



OVERSIKT OVER LØSØRE OG TILBEHØR TIL EIENDOMMEN

Oversikten er utarbeidet av Norges Eiendomsmeglerforbund, Eiendom Norge og Advokatforeningens Eiendomsmeglingsgruppe, og er gjeldende fra 1. januar 2020.

Generelt

Lov om avhending av fast eignedom (avhendingslova/avhl.) av 3. juli 1992 regulerer kjøper og selgers rettigheter og plikter ved overdragelse av fast eiendom og andeler i borettslag.

I henhold til avhl. § 3-4 skal eiendommen, når annet ikke er avtalt, overdras med innredninger og utstyr som etter lov, forskrift eller annet offentlig vedtak skal følge med. Det samme gjelder varig innredning og utstyr som enten er fastmontert eller er særskilt tilpasset bygningen, jf. avhl. § 3-5. Loven inneholder ingen detaljert oversikt over hva som omfattes av «innredning og utstyr», og over hva som skal regnes som «fastmontert eller særskilt tilpasset».

Partene kan fritt avtale hva som skal følge med eiendommen ved salg. Bransjens liste over løsøre og tilbehør som skal følge med eiendommen, er en del av avtalen mellom kjøper og selger dersom ikke annet er opplyst i salgsoppgaven, kjøper har tatt forbehold i bud eller avtale på annen måte er inngått. Der intet annet er avtalt, vil løsøre og tilbehør medfølge slik dette fremkommer av avhl. § 3-4 og § 3-5 og denne oversikt.

Produkter og installasjoner som medfølger overdras uten noen form for garantier, utover eventuell gjenværende leverandørgaranti.

Dersom det er noe i nedenstående liste som ikke finnes på eiendommen, vil det heller ikke medfølge.

1. HVITEVARER medfølger der dette er spesielt angitt i salgsoppgaven.

2. HELDEKKENDE TEPPER følger med uansett festemåte.

3. VARMEKILDER, slik som ovner, kaminer, peiser, varmpumper og panelovner, følger med uansett festemåte. Frittstående biopeiser/varmeovner og terrassevarmere medfølger ikke. Det følger ikke med varmekilder i rom som ikke har vegg- eller fastmonterte varmekilder på visning.

4. TV, RADIO OG MUSIKKANLEGG. TV-antennene og fellesanlegg for TV, herunder parabolantenne, og tuneren/dekoder/tv-boks medfølger der dette eies av selger. Veggmontert TV/flatskjerm med tilhørende festeordning samt musikkanlegg følger ikke med (se også punkt 12).

5. BADEROMSINNREDNING/UTSTYR. Badekar, dusjkabinett, dusjvegger, alle fastmonterte speil og hyller, fastmonterte glass- og håndkleholdere, herunder håndklevarmere samt baderomsinnredning, medfølger.

6. GARDEROBESKAP medfølger, selv om disse er løse. Fastmonterte garderobehyller og knagger medfølger. Innredning i garderobeskap, for eksempel løse eller fastmonterte trådkurver, hyller, stenger og lignende, medfølger.

7. KJØKKENINNREDNING medfølger, herunder også åpne, fastmonterte hyller og løs eller fastmontert kjøkkenøy.

8. MARKISER, PERSIENNER og annen type innvendig og utvendig solskjerming, gardinoppheng, lamellgardiner og liftgardiner medfølger.

9. AVTREKKSIVIFTER av alle slag, samt fastmonterte aircondition/ventilasjonsanlegg, medfølger.

10. SENTRALSTØVSUGER medfølger med komplett anlegg, herunder slange, munnstykke mm.

11. LYSKILDER. Kupler, lysstoffarmatur, fastmonterte "spotlights", oppheng og skinner med spotlights samt utelys og hagebelysning medfølger. Veggglamper, krokhengte lamper, lysekroner, prismelamper og lignende som er koblet til sukkerbit eller stikkontakt følger likevel ikke med.

12. INSTALLERTE SMARTHUSLØSNINGER med sentral som styrer lys, varme, lyd o.l., samt tilhørende trådløse enheter som brytere, sensorer, kameraer, integrerte høyttalere el. medfølger. Enkle lysstyringssystem f.eks. med en sentral som kun styrer lyspærer eller smartpærer montert i sokkel medfølger likevel ikke.

13. UTVENDIGE SØPPELKASSER og eventuelt holder/hus til disse medfølger.

14. POSTKASSE medfølger.

15. UTENDØRS INNRETNINGER slik som flaggstang, fastmontert tørkestativ, samt andre faste utearrangementer som f.eks. badestamp, boblekar/jacuzzi og liknende utendørs kar, lekestue, lekestativ, utepeis, fastmontert trommel til vannslange, medfølger. Guidekabel/avgrensingskabel til robotgressklipper medfølger, men robotgressklipper og ladestasjon for denne medfølger ikke.

16. FASTMONTERT VEGGLADER/LADESTASJON TIL EL-BIL medfølger uavhengig av hvor laderen er montert.

17. SOLCELLEANLEGG med tilhørende teknisk infrastruktur medfølger.

18. GASSBEHOLDER til gasskomfyr og gasspeis medfølger.

19. BRANNSTIGE, BRANNTAU, feiestige og lignende medfølger der dette er påbudt. Løse stiger medfølger ikke.

20. BRANNSLUKNINGSAPPARAT, BRANNSLANGE og RØYKVARSLER medfølger der dette er påbudt. Det er eier og brukers plikt til å se til at utstyret forefinnes på enhver eiendom. Hvis annet ikke er uttrykkelig avtalt, skal dette derfor alltid følge med ved salg av eiendom.

21. SAMTLIGE NØKLER til eiendommen som selger er i besittelse av skal overleveres kjøper på overtakelsen, herunder nøkler til eventuelle boder, uthus, garasjeportåpner e.l. Låses boder, uthus e.l. med hengelås, skal lås og nøkler til disse medfølge.

22. GARASJEHYLLER, bodhyller, lagringshyller og oppheng til bildekk medfølger såfremt de er fastmontert.

Planter, busker og trær som er plantet på tomten, eller fastmonterte kasser og lignende er en del av eiendommen og medfølger i handelen.

HELP Boligkjøperforsikring

Boligkjøperforsikring

- Advokathjelp ved boligkjøpet og i 5 år fremover.
- Er kjøpers motvekt til selgers boligselgerforsikring.
- Gir deg advokathjelp hele veien til rettskraftig dom, om nødvendig.

Boligkjøperforsikring **PLUS**

- Advokathjelp ved boligkjøpet og i 5 år fremover.
- Er kjøpers motvekt til selgers boligselgerforsikring.
- Gir deg advokathjelp hele veien til rettskraftig dom, om nødvendig.
- Advokathjelp i de viktigste rettsområdene i privatlivet.

PLUS gir boligeiere sterkt rabattert advokathjelp. Be om råd eller hjelp i retten når du trenger det fra Norges viktigste advokatmiljø for privatpersoner.

PLUS kan bare tegnes samtidig med boligkjøperforsikringen, og koster kun kr 2 800 i tillegg. PLUS fornyes årlig - om du ønsker det.

| | |
|-----------------------------------|-----------|
| Borettslag/aksjeleilighet: | Kr 5 900 |
| Selveierleilighet/rekkehus: | Kr 8 900 |
| Ene-/tomanns-/fritidsbolig, tomt: | Kr 12 900 |

Rettsområder du får hjelp med

| |
|---|
| Samboeravtale, ektepakt og arv |
| Forbrukerkjøp og håndverkertjenester |
| Utleie og naboforhold |
| Tomtefeste, veirett og andre servitutter |
| Plan- og bygningsrett |
| Skatt ved oppussing, utleie og eiendomssalg |
| Tilgang til digitale juridiske avtaler via Min side |

“Vi unner ingen å stå alene”

Retts skal være rett. For alle.



Boligkjøperforsikring tegnes hos eiendomsmegler senest ved kontraktsignering og gir rett til advokathjelp inntil 5 år etter overtakelse. Forsikringen betales som del av oppgjøret ved boligkjøpet. PLUS-dekningen fornyes årlig ved faktura fra HELP.

Egenandel kr 4 000 påløper ved takst, tvist eller 10 timer advokatbistand, avhengig av hva som kommer først. Meglerforetaket mottar kr 3 200/3 600/3 500 i kostnadsgodtgjørelse, avhengig av boligtype, samt et tillegg på kr 1 000 ved salg av PLUS.

Vi tar forbehold om pris- og vilkårsendringer. Hvis premien ikke er innbetalt ved overtakelse, vil avtalen bli kansellert. For fullstendig informasjon om dekning og vilkår, se help.no

Har du spørsmål?
Kontakt HELP på
help.no/minside,
telefon 22 99 99 99
eller epost post@help.no



Viktige endringer i avhendingsloven

Den 1. januar 2022 ble avhendingsloven endret på viktige punkter for både kjøper og selger. Samtidig fikk vi en ny forskrift som regulerer jobben en takstmann skal gjøre. Den nye forskriften stiller strengere krav til tilstandsrapportene som er en viktig del av kontrakten ved boligsalg. HELP, landets største advokatmiljø for boligkjøpere, har laget en kort innføring i de nye reglene.

Forbudt å selge bolig “som den er”

Du har kanskje hørt at de fleste brukte boliger har vært solgt «som de er»? Dette forbeholdet innebar at selger fraskrev seg ansvar for skjulte feil og mangler. Det var bare hvis selger hadde holdt tilbake eller gitt uriktig informasjon, eller hvis boligen var i vesentlig dårligere stand at kjøper kunne nå frem med et krav mot selger.

Fra 1. januar 2022 kan ikke selger lenger ta generelle forbehold av «som den er»-typen. Dette betyr at når vi da skal vurdere om en bolig har en mangel, må vi vurdere grundig hva som fremgår av kjøpsavtalen. Med kjøpsavtalen menes alle dokumenter og opplysninger som tilbys før kjøpet, også FINN-annonsen og alle vedleggene til salgsoppgaven. Hvis kjøpsavtalen ikke gir et klart svar (av typen “Det følger egen parkeringsplass med leiligheten” eller “Badet er renoverert av fagfolk”), må vi vurdere hva kjøper kan forvente basert på blant annet eiendommens synlige tilstand, alder, opplysningene som er gitt ved salget, feilenes art, karakter og omfang.

Egenandel

Avhendingsloven har også fått en ny bestemmelse om egenandel. Egenandelen slår først inn når det er påvist at eiendommen har en mangel. Når det er et avvik fra kontrakten som utgjør en mangel, skal oppgjøret reduseres med 10 000 kroner, uavhengig av om utbedringskostnadene er høye eller lave. Dette innebærer blant annet at kjøper ikke kan rette krav mot selger hvis det koster mindre enn 10 000 kroner å utbedre mangelen.

Selv om utbedringskostnadene er høye, kan det likevel tenkes at feil ved boligen ikke utgjør mangler etter loven. Dette avhenger av hva som er avtalt mellom partene, og hva kjøper kan forvente basert på de momentene vi har nevnt over.

Nytt om tilstandsrapporter

Tidligere ble det ikke stilt noen konkrete krav til hva en tilstandsrapport skulle inneholde og hvordan den skulle se ut. Dette hadde som konsekvens at tilstandsrapportene varierte i innhold og kvalitet. I den nye forskriften til avhendingsloven stilles det en rekke krav for at en tilstandsrapport skal regnes som godkjent.





Forts. Viktige endringer i avhendingsloven

Opplysningene i tilstandsrapporten skal gis på en forbrukervennlig måte, og det er beskrevet hva takstmannen skal vurdere og hvordan noen av undersøkelsene skal gjennomføres.

Vi har tro på at kjøpere nå vil få bedre informasjon i forkant av salget og dermed et bedre beslutningsgrunnlag.

Kjøpers undersøkelsesplikt lovfestes

Avhendingsloven har også fått en regel om undersøkelsesplikt for kjøper. Regelen tydeliggjør at kjøperen skal anses å kjenne til forhold som er tydelig beskrevet i tilstandsrapporten eller annen relevant salgsdokumentasjon. Det fremgår av loven at kjøperen ikke kan klage på avvik hvis disse er tydelig beskrevet i salgsdokumentasjonen, uavhengig av om kjøperen faktisk har satt seg inn i denne.

Det er derfor svært viktig at kjøper setter seg godt inn i alle dokumenter og opplysninger som tilbys i forkant av kjøpet. Hvis det er noe du ikke forstår, anbefaler vi at du stiller spørsmål til selger og/eller eiendomsmegler. Dersom det er gitt motstridende opplysninger i salgsdokumentene, må du undersøke hvilke av opplysningene som er korrekte, og eventuelt ta forbehold dersom motstriden ikke avklares. Du kan ikke velge å holde deg til den opplysningen du liker best.

Arealavvik

Avhendingsloven har også fått en ny bestemmelse om arealavvik innendørs. Helt kort betyr endringen at eiendommen har en mangel hvis opplysningene om størrelse i salgsdokumentene ikke er riktig. Det er en forutsetning at avviket utgjør mer enn 2 % og minst én kvadratmeter, og at selgeren ikke godtgjør at opplysningene ikke har hatt betydning for kjøperen.

Viktig for kjøper å være klar over

Advokatene i HELP er fornøyde med regelendringer som bidrar til at kjøper får bedre informasjon. Dette kan redusere antall konflikter i etterkant av boligkjøpet.

Selv om selgers ansvar nå har blitt utvidet, er det ikke slik at alle feil er mangler etter avhendingsloven. Det er påregnelig med noen feil ved boligen på grunn av alder, slitasje, osv., og det som er opplyst ved salget, er naturligvis ikke mangler. Jo eldre boligen er, desto vanligere er det å avdekke feil. Det er svært viktig å lese salgsoppgaven nøye. Hvis det er gitt konkrete risikopplysninger om bestemte bygningsdeler, er det påregnelig å måtte utbedre disse og denne kostnaden må kjøper dekke selv.

Hvis du har boligkjøperforsikring hos HELP, vil våre advokater hjelpe deg med å vurdere om du kan rette et krav mot selger/selgers boligselgerforsikringselskap. Dersom det er sannsynlig at du vil nå frem med et krav, forfølger vi saken for deg til den er løst.

Forbrukerinformasjon om budgivning

Sist oppdatert med virkning fra 1. januar 2014, i forbindelse med ikrafttredelse av endringer i eiendomsmeglingsforskriften.

Informasjonen er utarbeidet av Forbrukerombudet, Forbrukerrådet, Den Norske Advokatforening ved Eiendomsmeglingsgruppen, Eiendomsmeglerforetakenes Forening og Norges Eiendomsmeglerforbund, på grunnlag av blant annet forskrift om eiendomsmegling § 6-3 og § 6-4.

Nedenfor gis en oversikt over de retningslinjer som forbrukermyndighetene og organisasjonene anbefaler benyttet ved budgivning på eiendommen. Avslutningsvis gis også en kort oversikt over de viktigste rettsreglene tilknyttet budgivning.

Før det legges inn bud på eiendommen oppfordres budgiver til å sette seg inn i all relevant informasjon om eiendommen, herunder eventuell salgsoppgave og teknisk rapport med vedlegg.

Gjennomføring av budgivning

1. På forespørsel vil megler opplyse om aktuelle bud på eiendommen, herunder om relevante forbehold.
5. Megleren vil uoppfordret gi sin vurdering av det enkelte bud overfor oppdragsgiveren, når budet er gitt innenfor fristene i punkt 4.
2. Alle bud skal inngis skriftlig til megler, som formidler disse videre til oppdragsgiver. Kravet til skriftlighet gjelder også budforhøyelser og motbud, aksept eller avslag fra selger. Før formidling av bud til oppdragsgiver skal megler innhente gyldig legitimasjon og signatur fra budgiver. Kravet til legitimasjon og signatur er oppfylt for budgivere som benytter e-signatur, eksempelvis BankID eller MinID. Med skriftlige bud menes også elektroniske meldinger som e-post og SMS når informasjonen i disse er tilgjengelig også for ettertiden.
6. Megleren skal så langt det er nødvendig og mulig holde budgiverne skriftlig orientert om nye og høyere bud og eventuelle forbehold. Megler skal så snart som mulig bekrefte skriftlig overfor budgivere at budene deres er mottatt.
3. Et bud bør inneholde eiendommens adresse (eventuelt gnr/bnr), kjøpesum, budgivers kontaktinformasjon, finansieringsplan, akseptfrist, overtakelsesdato og eventuelle forbehold som for eksempel usikker finansiering, salg av nåværende bolig ol. Normalt vil ikke et bud med forbehold bli akseptert før forbeholdet er avklart. Konferer gjerne med megler før bud avgis.
7. Etter at handel har kommet i stand, eller dersom en budrunde avsluttes uten at handel er kommet i stand, kan en budgiver kreve kopi av budjournalen i anonymisert form.
4. Megler skal legge til rette for en forsvarlig avvikling av budrunden. I forbrukerforhold (dvs. der oppdragsgiver er forbruker) skal megleren ikke formidle bud med kortere akseptfrist enn kl. 12.00 første virkedag etter siste annonserte visning. Etter denne fristen bør budgivere ikke sette en kortere akseptfrist enn at megler har mulighet til, så langt det er nødvendig, å orientere oppdragsgiver, budgivere og øvrige interessenter om bud og forbehold. Det bør ikke gis bud som diskriminerer eller utelukker andre budgivere. Dersom bud inngis med en frist som åpenbart er for kort til at megleren kan avvikle budrunden på en forsvarlig måte som sikrer oppdragsgiver og interessenter et tilstrekkelig grunnlag for sine handlingsvalg, vil megler fraråde budgiver å stille slik frist.
8. Kopi av budjournal skal gis til kjøper og selger uten ugrunnet opphold etter at handel er kommet i stand. Dersom det er viktig for budgiver å bevare sin anonymitet, bør budet fremmes gjennom fullmektig.

Viktige avtalerettslige forhold

1. Det eksisterer ingen angrerett ved salg/kjøp av fast eiendom.
4. Når en aksept av et bud har kommet frem til budgiver innen akseptfristens utløp er det inngått en bindende avtale.
2. Når et bud er innsendt til megler og han har formidlet innholdet i budet til selger (slik at selger har fått kunnskap om budet), kan budet ikke kalles tilbake. Budet er da bindende for budgiver frem til akseptfristens utløp, med mindre budet før denne tid avslås av selger eller budgiver får melding om at eiendommen er solgt til en annen (man bør derfor ikke gi bud på flere eiendommer samtidig dersom man ikke ønsker å kjøpe flere enn en eiendom).
5. Husk at også et eventuelt bud fra selger til kjøper (såkalte "motbud"), avtalerettslig er et bindende tilbud som medfører at det foreligger en avtale om salg av eiendommen dersom budet i rett tid aksepteres av kjøper.
3. Selger står fritt til å forkaste eller akseptere ethvert bud, og er for eksempel ikke forpliktet til å akseptere høyeste bud.

For eiendommen:

Adresse: Østre Geitryggen 68
2480 KOPPANGMeglerforetak: Aktiv Eiendomsmegling
Saksbehandler: Viktor Nybråten

Oppdragsnummer: 1211230042

Telefon: 902 18 066
E-post: viktor.nybraten@aktiv.no

Undertegnede gir herved følgende bud på ovennevnte eiendom:

Kjøpesum: Kr. _____

Beløp med bokstaver: Kr. _____

+ omkostningert iht. opplysninger i salgsoppgaven

Dette budet er bindende for undertegnede frem til og med den: _____ Kl. _____

Dersom annet ikke er angitt gjelder budet til kl. 15.00 første virkedag etter siste annonserte visning. I forbrukerforhold vil bud med kortere akseptfrist enn til kl. 12.00 første virkedag etter siste annonserte visning ikke bli videreformidlet til selger.

Eventuelle forbehold: _____

Undertegnede er kjent med at selger står fritt til å godta eller forkaste ethvert bud. Likeledes er undertegnede klar over at budet er bindende for budgiver når det er kommet til selgers kunnskap. Handelen er juridisk bindende for begge parter dersom budet aksepteres innen akseptfristen. Undertegnede er kjent med at budjournalen vil bli forelagt kjøper og selger når handel er sluttet.

Ønsket overtakelsesdato: _____

Budet baseres på opplysninger og salgsvilkår som fremkommer av salgsoppgave datert: 24.03.2023

Kjøpet vil bli finansiert slik:

Låneinstitusjon: _____ Referanse og tlf nr.: _____

Lånt kapital: _____ Kr.: _____

Egenkapital: _____ Kr.: _____

Totalt: _____ Kr.: _____

Egenkapital består av: Salg av nåværende bolig eller fast eiendom Disponibelt kontantbeløp (bankinnskudd)Jeg gir bud som: Forbruker Ledd i næringsvirksomhet / juridisk person (selskap)Jeg samtykker til bruk av elektronisk kommunikasjon: Ja Nei

Navn: _____

Navn: _____

Fødselsnr. (11 siffer): _____

Fødselsnr. (11 siffer): _____

Adresse: _____

Adresse: _____

Postnr.: _____ Sted: _____

Postnr.: _____ Sted: _____

Tlf.: _____ E-post: _____

Tlf.: _____ E-post: _____

Dato.: _____ Sign: _____

Dato.: _____ Sign: _____

Kopi av legitimasjon

Kopi av legitimasjon