

Tilstandsrapport

 Enebolig

 Langryggen 1 , 1920 SØRUMSAND

 LILLESTRØM kommune

 gnr. 241, bnr. 517

Markedsverdi

5 750 000

Sum areal alle bygg: BRA: 175 m² BRA-i: 153 m²



Befaringsdato: 20.04.2026

Rapportdato: 23.04.2026

Oppdragsnr.: 18925-1919

Eiendomsverdi/PropCloud ref nr: FS7446

Autorisert foretak: Nåmo Takst og Rådgivning AS

Vår ref: Espen Evertsen
Moseng



Tilstandsrapporten er gyldig ett år fra rapportdato. Oppstår det skader eller skjer det endringer på eiendommen, bør du som selger be om en oppdatert tilstandsrapport.

NÅMO TAKST OG RÅDGIVNING AS

Nåmo Takst og Rådgiving AS er et lite selskap, bestående av spisskompetente takseringskonsulenter internt og eksternt. Tar oppdrag i Oslo, Romerike og Innlandet, og kan bistå både private og offentlige med våre tjenester. Har drevet i over 20 år innen bransjen. Bred erfaring og gode referanser. Nåmo Takst og Rådgiving AS driver hovedsakelig med tilstand, reklamasjonsrapporter og verdivurdering, samt byggmessige skader på konstruksjoner.



Rapportansvarlig

Øyvind Nåmo Rønning
Uavhengig Takstingeniør
oyvind@namotakst.no
909 91 556



Dette trenger du å vite om tilstandsrapporten



Hva er en tilstandsrapport?

En tilstandsrapport beskriver synlige skader/avvik eller tegn på skader/avvik på boligen. Rapporten fremhever vanligvis ikke positive egenskaper ved boligen.



Hva vurderer en bygningsakkyndig?

Den bygningsakkyndige vurderer boligen ut fra hva man kan forvente av en bygning av samme alder og type. Vurderingen gjøres som regel mot hvordan det var vanlig å bygge og regler som gjaldt da boligen ble oppført (søknadstidspunktet). Forhold som er vanlige for bygningens alder, slik som slitasje etter normal bruk regnes ikke som avvik.



Hva inneholder tilstandsrapporten?

Den bygningsakkyndige undersøker rom og bygningsdeler slik det kommer frem av [Forskrift til avhendingsloven](#). Tilstandsrapporten inneholder bare avvik som den bygningsakkyndige kan se eller kontrollere med enkle hjelpemidler. Det gjøres ikke nærmere undersøkelser slik som åpning av vegger eller andre bygningsdeler. I vegg mot våtrom og rom under terreng kan det borres et hull for å gjøre enkle undersøkelser slik som fuktsøk.

Når du kjøper en brukt bolig

Når du kjøper en brukt bolig, er det viktig å være oppmerksom på at dette ikke kan sammenlignes med å kjøpe en ny bolig. Måten boligen ble bygget på kan være annerledes enn i dag. Bygninger svekkes over tid, og utsettes for slitasje blant annet på grunn av bruk og vær og vind. Mange boliger fornyes helt eller delvis, noen i flere omganger, eller det oppføres tilbygg. Særlig for boliger som er pusset opp eller endret, er det viktig å merke seg at fornyelse av overflater ikke nødvendigvis betyr at bygningsdeler under er forbedret.

Vurdering mot byggregler

Den bygningsakkyndige vil vurdere boligen mot hvordan det var vanlig å bygge og regler som gjaldt på søknadstidspunktet. Den bygningsakkyndige ser etter avvik som har betydning for og som reduserer boligens funksjon og verdi, og som kommer frem av forskrift til avhendingslova.

Tilstandsrapporten beskriver ikke hele boligen

BYGNINGSSAKKYNDIGE SER FOR EKSEMPEL IKKE PÅ

- vanlig slitasje og normal vedlikeholdstilstand
- bagatellmessige forhold som ikke påvirker bygningens bruk eller verdi vesentlig
- skjulte installasjoner
- installasjoner utenfor bygningen
- full funksjonstesting av el- og VVS-installasjoner
- geologiske forhold og bygningens plassering på grunnen
- bygningens planløsning
- bygningens innredning
- løsøre slik som hvitevarer
- utendørs svømmebasseng og pumpeanlegg
- bygningens estetikk og arkitektur
- bygningens lovlighet (bortsett fra bruksendringer, brannceller og forhold som åpenbart kan påvirke helse, miljø og sikkerhet)
- fellesarealer (med mindre boligeier har vedlikeholdsplikt for fellesarealer og dette er kjent for bygningsakkyndig, eller fellesarealet har en særlig tilknytning til boligen).

© iVerdi 2023

Malen til denne rapporten, inkludert standardtekstene fra Verdi er vernet etter åndsverkloven og kan kun benyttes av av kunder hos iVerdi. For andre aktører er eksemplarframstilling av malen og standardtekster, som utskrift og annen kopiering til bruk som grunnlag for tilsvarende rapporter, bare tillatt når det er hjemlet i lov (kopiering til privat bruk, sitat o.l.) eller avtale med iVerdi ([Hjem-iVerdi](#)).

Utnyttelse i strid med lov eller avtale kan medføre erstatnings- og straffansvar.

Dette trenger du å vite om tilstandsrapporten

Tilstanden vurderes med ulike tilstandsgrader

Tilstanden gir uttrykk for en gitt forventet tilstand, blant annet vurdert ut fra alder og normal bruk. Ved Tilstandsgrad 0 (TG0) og Tilstandsgrad 1 (TG1) gir den bygningssakkyndige normalt ingen begrunnelse for valg av tilstandsgrad. Grunnen er at bygningen eller bygningsdelen da bare har normal slitasje. Ved skjulte konstruksjoner kan alder alene avgjøre tilstandsgrad. Når bygningssakkyndige anbefaler tiltak, for eksempel utbedringer, må brukeren av rapporten vurdere om tiltakene er nødvendige og lønnsomme.

Når den bygningssakkyndige velger tilstandsgrad, baseres vurderingen på faste kriterier som følger av gjeldende bransjestandard for Teknisk tilstandsanalyse ved omsetning av bolig og Forskrift til avhendingslova.



TILSTANDSGRAD 0, TG0: INGEN AVVIK

Bygningsdelen skal være tilnærmet ny, ikke vise tegn på slitasje og det skal være lagt frem dokumentasjon på faglig god utførelse. Det er ingen merknader til delen.



TILSTANDSGRAD 1, TG1: MINDRE AVVIK

Bygningsdelen skal bare ha normal slitasje, og strakstiltak skal ikke anses som nødvendig. Graden kan også brukes når delen er ny, men der dokumentasjon på faglig god utførelse mangler.



TILSTANDSGRAD 2, TG2: VESENTLIGE AVVIK OG MINDRE AVVIK SOM ETTER NS 3600 GIR TG 2

Bygningsdelen skal enten ha feil utførelse, en skade eller symptomer på skade, sterk slitasje eller nedsatt funksjon. Graden gis når bygningsdelen trenger vedlikehold eller tiltak i nær fremtid. Graden skal også brukes når delen er gammel og det er grunn til å varsle om faren for skader på grunn av alderen, eller når det er grunn til å overvåke delen spesielt på grunn av fare for større skader eller følgeskader.



TILSTANDSGRAD 3, TG3: STORE ELLER ALVORLIGE AVVIK

Denne tilstandsgraden brukes ved kraftige tegn på forhold som man må regne med trenger utbedring straks eller innen kort tid. Det er påvist funksjonssvikt eller sammenbrudd.



IKKE UNDERSØKT/IKKE TILGJENGELIG FOR UNDERSØKELSE

Det kan være avvik/skader som ikke er avdekket.

Informasjon om utbedringskostnader

Utbedringskostnadene i rapporten er sjablongmessige anslag basert på observerte forhold som feil, skader eller uregelmessigheter, samt foreslåtte tiltak. Disse anslagene er veiledende, angis i fem intervaller, er basert på generelle erfaringstall, og må ikke forveksles med konkrete pristilbud fra håndverkere eller entreprenører. Faktiske kostnader kan variere betydelig, avhengig av individuelle valg, materialpriser og markedsforhold. For å få en nøyaktig vurdering av utbedringskostnadene anbefales ytterligere undersøkelser og innhenting av flere pristilbud fra kvalifiserte fagfolk. Slike anslag gis for TG3, der dette er mulig.



Tiltak under kr 20 000



Tiltak mellom kr 20 000 – 100 000



Tiltak mellom kr 100 000 – 200 000



Tiltak mellom kr 200 000 – 500 000



Tiltak over kr 500 000

Beskrivelse av eiendommen

Bygget er oppført etter byggesøknad fra 1986 og etter byggeforskrifter fra 1985. Det er gjort senere endringer i boligen og påbygg av garasje i 2012. Vurderingen i rapporten gjøres for disse delene opp mot teknisk forskrift fra 2010 (referansenivå). Der det gjøres vurderingene opp mot teknisk forskrift fra 2010, er dette oppgitt i rapporten via årstall på konstruksjonen.

Bygget er ført opp i bindingsverk av tre. Skråtak tekkes med takstein. Utvendige fasader med panel og malt pusset overflater. Grunnmur av betong med støpt dekke mot grunnforhold.

Se rapport for nevnte avvik for boligen. Mange bygningskonstruksjoner er avhengige av hverandre for stabilitet og funksjon. En skade eller et problem ett sted kan ha konsekvenser andre steder. For å unngå misforståelser eller å overse kritisk informasjon, er det nødvendig å lese hele rapporten.

Enebolig - Byggeår: 1986

UTVENDIG

[Gå til side](#)

Taktekkingen er av betongtakstein. Taket er besiktiget fra takfot i stige for garasjetak. Siden taket (takkonstruksjon, takteking og skorstein) kun er observert fra takfot i stige, er vurderingen begrenset av dette. Det er ikke sikkerhetsmessig forsvarlig å bevege seg ut på taket. Selv om det ikke er avdekket skader under befaringen, betyr ikke dette at det ikke foreligger skader som en besiktigelse på taket kan avdekke. Vær oppmerksom på denne risikoen. En undersøkelse på taket kan utføres av en fagperson under tilstrekkelige sikkerhetsforhold. Taktekkingen er av betongtakstein. Taket er besiktiget fra bakkenivå for hovedtak. Siden taket (takkonstruksjon, takteking og skorstein) kun er observert fra bakkenivå, er vurderingen begrenset av dette. Det er ikke sikkerhetsmessig forsvarlig å bevege seg ut på taket eller observere fra stige. Selv om det ikke er avdekket skader under befaringen, betyr ikke dette at det ikke foreligger skader som en besiktigelse på taket kan avdekke. Vær oppmerksom på denne risikoen. En undersøkelse av taket kan utføres av en fagperson under tilstrekkelige sikkerhetsforhold. Nedløp og beslag av metall. Veggene har bindingsverkskonstruksjon fra byggeår. Fasade/kledning har liggende bordkledning, denne er lagt ny 2017 og 2020. Takkonstruksjonen har A-takstoler i tre for hoveddel. Finerplater som undertak. Takkonstruksjonen har A-takstoler i tre for garasjetak. Duk i undertak. Bygningen har malte trevinduer med 3-lags glass fra 2013, 2017 og 2020. Bygningen har malte trevinduer med 2-lags glass fra byggeår. Bygningen har malt hovedytterdør med glassfelt fra 2018. Garasje leddport med el-portåpner. Malt terrassedør i tre med 2-lags isolasjonsglass fra 2020. Terrasse utgang fra stue. Trekonstruksjon etablert på punkt fundament av betong, trebjelkelag og trespaltegulv. Etablert terrasseplattning ved inngangsparti. Etablert mot grunnforhold.

INNVENDIG

[Gå til side](#)

Innvendig er det gulv av laminat og fliser. Veggene har malte plater og malte flater. Innvendige tak har malte plater. Boligen har blitt pusset opp jevnlig siden byggeår. Etasjeskiller er av trebjelkelag. Boligen har elementpipe fra byggeår og vedovn fra 2022. Kjeller. Gulvet har teppe. Veggene har plater. Hulltaking er ikke foretatt da det ikke er fysisk mulig på grunn av tilliggende konstruksjoner som multimur. Det er brukt hammerelektrode for fuktmåling. Boligen har malt tretrapp. Innvendig har boligen malte glatte dører.

VÅTROM

[Gå til side](#)

Bad

Aktuell byggeforskrift er teknisk forskrift 2017. Dokumentasjon: faktura, kontrollerklæringer og bilder. Veggene har fliser. Taket er malt. Gulvet er flislagt. Rommet har elektriske varmekabler. Fall mot sluk er målt til 45 mm. Høydeforskjell fra toppen av sluket til toppen av membranen ved dørterskelen er 45 mm. Det er slukrenne ved vegg i dusjonen og smøremembran med dokumentert utførelse. Rommet har innredning med heldekkende dobbelservant og speilskap med belysning. veggmontert toalett og dusjvegg i herdet glass. Det er elektrisk styrt vifte. Hulltaking er ikke foretatt da det foreligger dokumentasjon på utførelse gjennom ferdigattest og konstruksjonen ikke er over 5 år.

Bad/vaskerom

Aktuell byggeforskrift er tekniske forskrifter i perioden 1997-2010. Dokumentasjon: ingen dokumentasjon. Veggene har fliser. Taket har himlingsplater med downlights. Gulvet er flislagt. Rommet har elektriske varmekabler. Det er plastsluk og smøremembran med ukjent utførelse. Rommet har innredning med servant, veggmontert toalett, dusjvegger/hjørne i herdet glass og opplegg for vaskemaskin. Det er elektrisk styrt vifte. Hulltaking er foretatt uten å påvise unormale forhold. Hulltaking er foretatt ved/i Kjellerstue. Fuktkvotemåling (vekt%) i konstruksjonen ble målt til 14. Rf 64 %.

KJØKKEN

[Gå til side](#)

Kjøkkenet har innredning med glatte fronter. Benkeplaten er av laminat med stål oppvaskkum og fliser over benk. Det er integrert kjøøl/fryseskap og oppvaskmaskin oppvaskmaskin. Nedfelt induksjonstopp og innebygget micro, stekeovn. Etablert komfyrvakt. Det er kjøkkenventilator med avtrekk ut.

SPESIALROM

[Gå til side](#)

Toalettrom med malte flater på vegger og fliser på gulv med varmekabel. Etablert nyere servant med underskap. Toalettet.

TEKNISKE INSTALLASJONER

[Gå til side](#)

Innvendige vannledninger er av plast (rør i rør). Det er besiktiget i rørskap. Innvendige vannledninger er av kobber med plastkappe.

Beskrivelse av eiendommen

Innvendige vannledninger er av plast (rør i rør). Det er besiktiget i rørskap på bad i kjeller.
Det er avløpsrør av plast.
Boligen har naturlig ventilasjon.
Boligen har mekanisk ventilasjonsvifte på kaldtloft.
Det er installert varmepumpe typen luft til luft.
Varmtvannstanken er på ca. 200 liter.
Etablert utvendig markise og screens som solskjerming. Disse er ikke funksjonstestet.
Sikringsskap med automatsikringer og jordfeilbryter. Skap plassert i gang i kjeller.

TOMTEFORHOLD

[Gå til side](#)

Det er byggegrunn av leirholdige masser.
Dreneringen er fra 1986.
Bygningen har betonggrunnmur, typen elementer. Det er stripefundamenter av betong under grunnmur.
Lett skrående tomt.
Utvendige avløpsrør er av plast
Utvendige vannledninger er av plast (PEL). Det er offentlig avløp via private stikkledninger. Det er offentlig vannforsyning via private stikkledninger.

FORHOLD SOM ÅPENBART KAN MEDFØRE FARE FOR HELSE, MILJØ OG SIKKERHET

[Gå til side](#)

Det ble registrert noe avvik med fare for helse, miljø og sikkerhet

Markedsvurdering

Totalt Bruksareal	175 m ²
Totalt Bruksareal for hoveddel	175 m ²
Totalpris	5 750 000

Arealer

[Gå til side](#)

Befaring - og eiendomsopplysninger

[Gå til side](#)

Tomteverdi og teknisk verdi bygninger 5 750 000

Forutsetninger og vedlegg

[Gå til side](#)

Lovlighet

[Gå til side](#)

Enebolig

- Det foreligger godkjente og byggemeldte tegninger, som stemmer med dagens bruk

Byggemeldte tegninger ble fremlagt

Sammendrag av boligens tilstand

Fordeling av tilstandsgrader

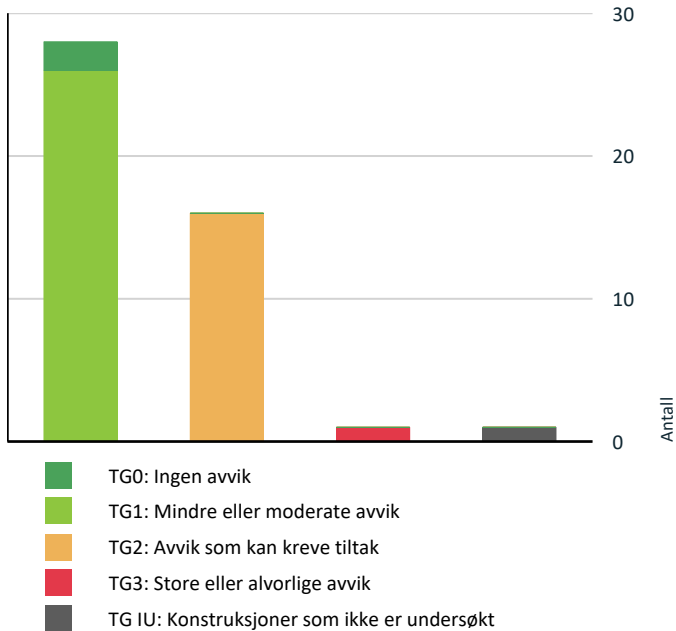

Vil du vite mer om tilstandsgrader? Se side 4.

Anslag på utbedringskostnad

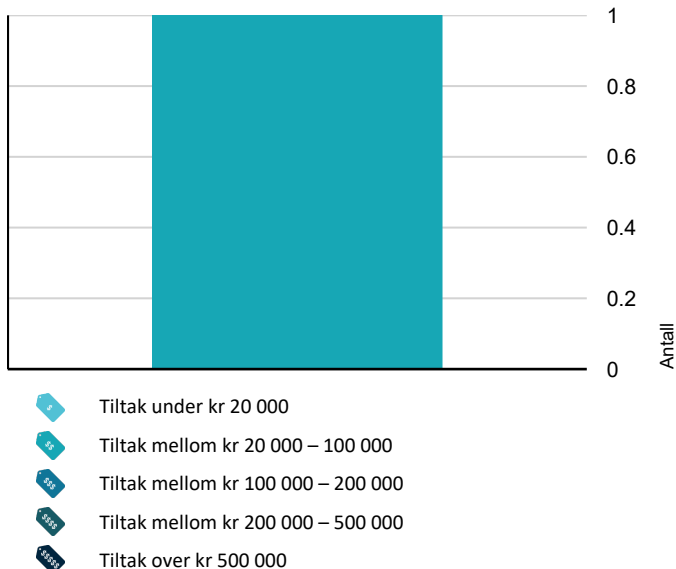

Hva er anslag på utbedringskostnad? Se side 4.

Spesielt for dette oppdraget/rapporten

Tilstandsanalysen følger Forskrift til avhendingslova (tryggere bolighandel) og det er ikke foretatt vurderinger av bygg, bygningsdeler eller rom som ikke fremgår her. Tilleggsbygg slik som garasje er ikke tilstandsvurdert, selv om det er gitt en enkel beskrivelse av disse på grunn av arealmåling. Oppsatte prisestimer i rapporten er et ca. anslag for hva som kan forventes av utbedringskostnader på gjeldene bygningsdel. Prisestimatet er ikke endelig, der kostnader for utbedringer kan variere ved videre avdekning av konstruksjoner, materialvalg og prisforskjeller mellom firmaer. Hvitvarer er ikke vurdert. Det oppfordres med dette å innhente pris fra 2 til 3 aktører for faktisk kostnad på ønsket utbedringer. Der det er gitt TG 2 og ikke et prisestimat anbefales å innhente et anbud for fremtidig vedlikeholdskostnad. Det tas spesifikt forbehold med tanke på forventningen av vurderte konstruksjoner, da eldre bygg ikke er opp mot dagens forventning med tanke på nåtidens byggestandarder.

Oppsummering av avvik

Vil du vite mer? Se på rommet eller bygningsdelen senere i rapporten.

Enebolig

TG 3	STORE ELLER ALVORLIGE AVVIK	
!	Tekniske installasjoner > Ventilasjon - 2	Gå til side
TG IU	KONSTRUKSJONER SOM IKKE ER UNDERSØKT	
!	Tekniske installasjoner > Andre installasjoner	Gå til side
TG 2	AVVIK SOM KAN KREVE TILTAK	
!	Utvendig > Nedløp og beslag	Gå til side
!	Utvendig > Veggkonstruksjon	Gå til side
!	Utvendig > Takkonstruksjon/Loft	Gå til side
!	Utvendig > Vinduer - 2	Gå til side
!	Innvendig > Overflater	Gå til side
!	Innvendig > Etasjeskille/gulv mot grunn	Gå til side
!	Innvendig > Pipe og ildsted	Gå til side
!	Innvendig > Rom Under Terreng	Gå til side
!	Tekniske installasjoner > Vannledninger - 2	Gå til side
!	Tekniske installasjoner > Vannledninger - 3	Gå til side

Sammendrag av boligens tilstand

! Tekniske installasjoner > Avløpsrør [Gå til side](#)

! Tomteforhold > Fuktsikring og drenering [Gå til side](#)

! Tomteforhold > Terrengforhold [Gå til side](#)

! Våtrom > Kjeller > Bad/vaskerom > Overflater Gulv [Gå til side](#)

! Våtrom > Kjeller > Bad/vaskerom > Sluk, membran og tettesjikt [Gå til side](#)

! Våtrom > Kjeller > Bad/vaskerom > Sanitærutstyr og innredning [Gå til side](#)

HELSE, MILJØ OG SIKKERHET

Forhold som åpenbart kan medføre fare for helse, miljø og sikkerhet

- ! Åpninger i rekkverk er større enn dagens forskriftskrav til rekkverk i innvendige trapper. [Gå til side](#)
- ! Det er ikke foretatt radonmålinger, og bygget er heller ikke utført med radonsperre.
- ! Det mangler håndløper på vegg i det innvendige trappeløpet.
- ! Rekkverkshøyder er under dagens forskriftskrav til rekkverk i innvendige trapper.
- ! Rekkverkshøyder er under dagens forskriftskrav til rekkverk i utvendige trapper.

Tilstandsrapport

ENEBOLIG

Byggeår

1986

Kommentar

Byggeåret er basert på opplysninger fra eiendomsmatrikkelen.

Anvendelse

Bebodd av hjemmelshaver

Standard

Normal standard på bygget ut ifra alder/konstruksjon - jamfør beskrivelse under konstruksjoner.

Vedlikehold

Bygget er jevnlig vedlikeholdt.

Tilbygg / modernisering

2012	Ombygging	Garasje
------	-----------	---------

UTVENDIG

Taktekking

Punktet må sees i sammenheng med Takkonstruksjon/Loft

Beskrivelse

Taktekkingen er av betongtakstein. Taket er besiktiget fra takfot i stige for garasjetak. Siden taket (takkonstruksjon, taktekking og skorstein) kun er observert fra takfot i stige, er vurderingen begrenset av dette. Det er ikke sikkerhetsmessig forsvarlig å bevege seg ut på taket. Selv om det ikke er avdekket skader under befaringen, betyr ikke dette at det ikke foreligger skader som en besiktigelse på taket kan avdekke. Vær oppmerksom på denne risikoen. En undersøkelse på taket kan utføres av en fagperson under tilstrekkelige sikkerhetsforhold.

Årstall: 2012

Kilde: Eier

Taktekking - 2

Punktet må sees i sammenheng med Takkonstruksjon/Loft

Beskrivelse

Taktekkingen er av betongtakstein. Taket er besiktiget fra bakkenivå for hovedtak. Siden taket (takkonstruksjon, taktekking og skorstein) kun er observert fra bakkenivå, er vurderingen begrenset av dette. Det er ikke sikkerhetsmessig forsvarlig å bevege seg ut på taket eller observere fra stige. Selv om det ikke er avdekket skader under befaringen, betyr ikke dette at det ikke foreligger skader som en besiktigelse på taket kan avdekke. Vær oppmerksom på denne risikoen. En undersøkelse av taket kan utføres av en fagperson under tilstrekkelige sikkerhetsforhold.

Årstall: 2017

Kilde: Eier



Nedløp og beslag

Beskrivelse

Nedløp og beslag av metall.

Tilstandsrapport

Årstall: 2017

Kilde: Eier

Vurdering av avvik:

- Det mangler tilfredsstillende adkomst til pipe for feier.

Det mangler plattform ved pipe.

Konsekvens/tiltak

- Plattform for feier må monteres.

Det bør monteres plattform ved pipe for å sikre tilfredsstillende adkomst for feier. Manglende plattform kan føre til at feiing og tilsyn ikke kan utføres forskriftsmessig, noe som øker risikoen for brann og reduserer sikkerheten.



TG 2 Veggkonstruksjon

Beskrivelse

Veggene har bindingsverkskonstruksjon fra byggeår. Fasade/kledning har liggende bordkledning, denne er lagt ny 2017 og 2020.

Vurdering av avvik:

- Det er ingen eller liten lufting i nedre kant av kledning mot grunnmur.

Konsekvens/tiltak

- Det bør foretas tiltak for å bedre lufting av kledningen.
- Uten tilstrekkelig lufting bak bordkledningen kan fuktighet som trenger inn bak bordene eller gjennom veggen innenfra ikke tørke opp. Dette skaper ideelle forhold for råtesopp og muggvekst.



TG 2 Takkonstruksjon/Loft

Punktet må sees i sammenheng med Taktekking

Beskrivelse

Takkonstruksjonen har A-takstoler i tre for hoveddel. Finerplater som undertak.

Årstall: 1986

Kilde: Eier

Vurdering av avvik:

- Det er begrenset/dårlig ventilering av takkonstruksjonen.

Konsekvens/tiltak

- Lufting/ventilering bør forbedres.

Tilstandsrapport

Det bør etableres bedre ventilering av takkonstruksjonen, spesielt ut mot raft, for å redusere risiko for kondens og fuktskader. Det anbefales å montere musesperre med netting eller lignende for å hindre skadedyr i å komme inn på loftet. Manglende eller utilstrekkelig ventilering og skadedyrtilgang kan føre til ytterligere fuktskader, råte og redusert levetid på takkonstruksjonen.

Dampspærre på eldre hus er ikke med dagens tetthet og varmluft kan ofte sige opp på kaldtloftet og kondens kan skapes. Derfor er det viktig med god lufting av konstruksjonen.

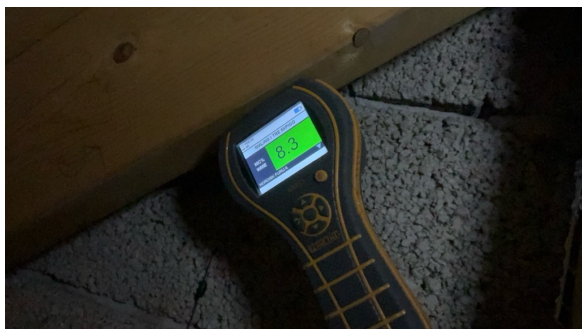

! TG 1 Takkonstruksjon/Loft - 2

Punktet må sees i sammenheng med Taktekking

Beskrivelse

Takkonstruksjonen har A-takstoler i tre for garasjetak. Duk i undertak.

Årstall: 2017

Kilde: Eier

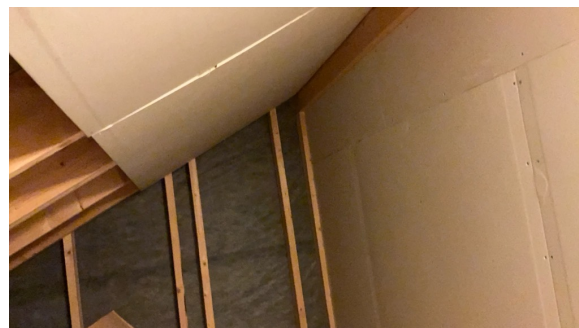

! TG 1 Vinduer

Beskrivelse

Bygningen har malte trevinduer med 3-lags glass fra 2013, 2017 og 2020.

! TG 2 Vinduer - 2

Tilstandsrapport

Beskrivelse

Bygningen har malte trevinduer med 2-lags glass fra byggeår.

Årstall: 1986

Kilde: Produksjonsår på produkt

Vurdering av avvik:

- Det er påvist avvik rundt innsetningsdetaljer.

Konsekvens/tiltak

- Det bør gjøres tiltak for å lukke avviket.

Vindu bærer preg av noe manglende vedlikehold og med tanke på alder. Fagmessig tetting mellom vindu og vegg må utføres. Utett overgang mellom vindu og mur kan føre til unødig fukt og fuktskader.



TG 1 Dører

Beskrivelse

Bygningen har malt hovedytterdør med glassfelt fra 2018.

Årstall: 2018

Kilde: Eier

TG 1 Dører - 2

Beskrivelse

Garasje leddport med el-portåpner.

Årstall: 2012

Kilde: Produksjonsår på produkt

TG 1 Dører - 3

Beskrivelse

Malt terrassedør i tre med 2-lags isolasjonsglass fra 2020.

Årstall: 2020

Kilde: Produksjonsår på produkt

TG 1 Balkonger, terrasser og rom under balkonger

Beskrivelse

Terrasse utgang fra stue. Trekonstruksjon etablert på punkt fundament av betong, trebjelkelag og trespaltegulv. Etablert terrasseplattning ved inngangsparti. Etablert mot grunnforhold.

Årstall: 1986

Kilde: Eier

Tilstandsrapport



INNENDIG

TE 2 Overflater

Beskrivelse

Innvendig er det gulv av laminat og fliser. Veggene har malte plater og malte flater. Innvendige tak har malte plater. Boligen har blitt pusset opp jevnlig siden byggeår.

Vurdering av avvik:

- Det er avvik:

Det er synlig noe svelling på gulv i laminatskjøt på kjøkkenet. Noe bomlyd under fliser i entre og på toalettrom.

Konsekvens/tiltak

- Tiltak:

Det anbefales å utbedre skader ved å bruke reparasjonsvoks lokalt, eventuelt slipe eller bytte parkett for å lukke avviket og forhindre at skadene utvikler seg videre over tid.

Overflater bør pusses opp eller skiftes der det anses nødvendig. Slitasje på overflater har normalt lav konsekvensgrad, men kan påvirke estetikk og brukervennlighet. Ny eier vurderer selv behovet for oppgradering.

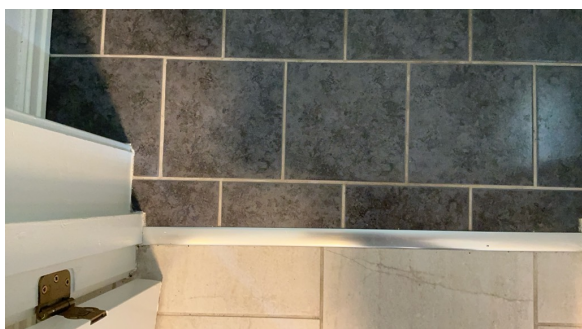
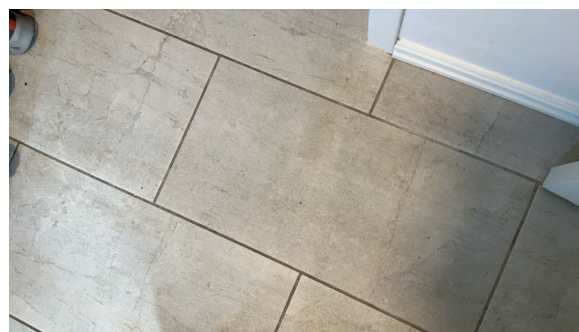
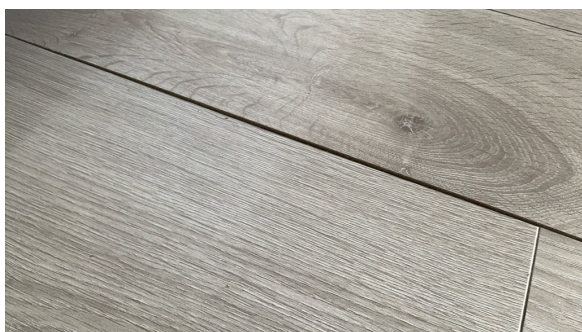

TE 2 Etasjeskille/gulv mot grunn

Beskrivelse

Etasjeskiller er av trebjelkelag.

Tilstandsrapport

Årstall: 1986

Kilde: Eier

Vurdering av avvik:

- Det er avvik:

Det er stedvis noe knirk i gulv.

Konsekvens/tiltak

- Tiltak:

Knirk kan tyde på at parketten er lagt for trangt mot yttervegger og har løftet seg eller at det er knirk i underliggende gulvplater, som ikke er tilfredsstillende festet til bjelker. Laminaten må enten kappes der den ligger mot yttervegg eller underliggende plater må etterskrus for å unngå knirk.



TG-2 Pipe og ildsted

Beskrivelse

Boligen har elementpipe fra byggeår og vedovn fra 2022.

Vurdering av avvik:

- Ildfast plate mangler på gulvet under sotluke/feieluke på pipe.

Konsekvens/tiltak

- Det anbefales å montere ildfast plate under luker på pipe.

Det anbefales at avstanden mellom ildstedet og brennbart materiale økes eller etablering av brannhemmende materiale for å oppfylle gjeldende krav og redusere brannrisiko. Pipeløpet har en brukstid på over 20 år. Det anbefales en gjennomgang av tilstanden fra stedlig brann- og feiervesen for å avdekke eventuelle skader eller mangler som kan medføre økt risiko for brann eller redusert funksjon.



TG-2 Rom Under Terreng

Punktet må sees i sammenheng med 'Drenering'

Beskrivelse

Kjeller. Gulvet har teppe. Veggene har plater. Hulltaking er ikke foretatt da det ikke er fysisk mulig på grunn av tilliggende konstruksjoner som multimur. Det er brukt hammerelektrode for fuktmåling.

Årstall: 1986

Kilde: Eier

Vurdering av avvik:

- Grunnmuren er en Multimur. Grunnmuren er særlig fuktutsatt konstruksjon og har høy skadefrekvens.

Tilstandsrapport

Det ble ikke målt høere fuktverdier i svill med hammerelektrode befaringsdagen.

Konsekvens/tiltak

- Andre tiltak:

Multimurelementet har økt risiko for fukt-, mugg- og råteskader, da konstruksjonen består av et betongytte med organisk kjerne. Dersom utvendig drenering og fuksikring ikke fungerer tilfredsstillende, kan muren absorbere fukt og påføre store skader innvendig. Det anbefales jevnlig overvåking av tilstanden og vurdering av utvendig drenering og fuksikring for å redusere risikoen for skader.



! TG 1 Innvendige trapper

Beskrivelse

Boligen har malt tretrapp.

Årstall: 1986

Kilde: Eier

! TG 1 Innvendige dører

Beskrivelse

Innvendig har boligen malte glatte dører.

Årstall: 1986

Kilde: Eier

VÅTROM

2.ETASJE > BAD

Generell

Beskrivelse

Aktuell byggeforskrift er teknisk forskrift 2017. Dokumentasjon: faktura, kontrollerklæringer og bilder.

Årstall: 2024

Kilde: Eier

Tilstandsrapport

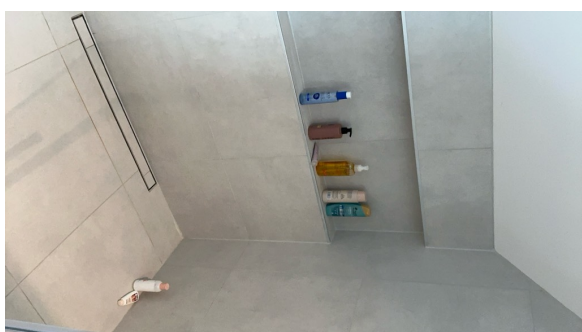

2.ETASJE > BAD

TG 1 Overflater vegger og himling

Beskrivelse

Veggene har fliser. Taket er malt.

Årstall: 2024

Kilde: Eier

2.ETASJE > BAD

TG 1 Overflater Gulv

Beskrivelse

Gulvet er flislagt. Rommet har elektriske varmekabler. Fall mot sluk er målt til 45 mm. Høydeforskjell fra toppen av sluket til toppen av membranen ved dørterskelen er 45 mm.

Årstall: 2024

Kilde: Eier

2.ETASJE > BAD

TG 1 Sluk, membran og tettesjikt

Beskrivelse

Det er slukrenne ved vegg i dusjonen og smøremembran med dokumentert utførelse.

Årstall: 2024

Kilde: Eier

Tilstandsrapport



2.ETASJE > BAD

! TG 1 Sanitærutstyr og innredning

Beskrivelse

Rommet har innredning med heldekkende dobbelservant og speilskap med belysning. veggmontert toalett og dusjvegg i herdet glass.

2.ETASJE > BAD

! TG 1 Ventilasjon

Beskrivelse

Det er elektrisk styrt vifte.

Årstall: 2024

Kilde: Eier

2.ETASJE > BAD

! TG 0 Tilliggende konstruksjoner våtrom

Beskrivelse

Hulltaking er ikke foretatt da det foreligger dokumentasjon på utførelse gjennom ferdigattest og konstruksjonen ikke er over 5 år.

Årstall: 2024

Kilde: Eier

KJELLER > BAD/VASKEROM

Generell

Beskrivelse

Aktuell byggeforskrift er tekniske forskrifter i perioden 1997-2010. Dokumentasjon: ingen dokumentasjon.

Årstall: 2012

Kilde: Eier

KJELLER > BAD/VASKEROM

! TG 1 Overflater vegger og himling

Beskrivelse

Veggene har fliser. Taket har himlingsplater med downlights.

Årstall: 2012

Kilde: Eier

KJELLER > BAD/VASKEROM

Tilstandsrapport

TG 2 Overflater Gulv

Beskrivelse

Gulvet er flislagt. Rommet har elektriske varmekabler.

Årstall: 2012

Kilde: Eier

Vurdering av avvik:

- Det er påvist at noen fliser har bom (hulrom under).

Konsekvens/tiltak

- Selv om bom eller hullyd ikke alltid er et umiddelbart problem, bør det overvåkes nøye før eventuell utvikling i sprekker i flisfuger e.l. oppstår. Dette må en foreta tiltak for, for å begrense utviklingen.

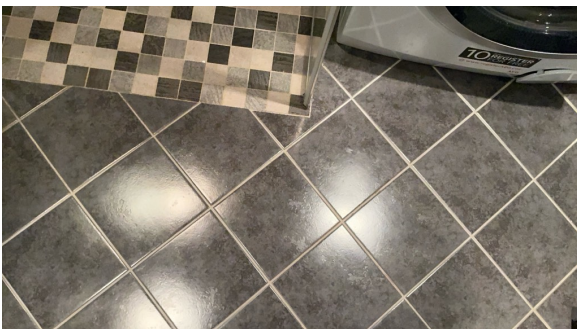

KJELLER > BAD/VASKEROM

TG 2 Sluk, membran og tettesjikt

Beskrivelse

Det er plastsluk og smøremembran med ukjent utførelse.

Årstall: 2012

Kilde: Eier

Vurdering av avvik:

- Det er rundt sluk påvist en ikke-fagmessig utførelse av membran/tettesjikt/klemring.

Membran er smurt ned til sluk på påstøpt betong i hovedsluk ved servant. Det er usikkerhet om det er tilfrdsstillende membran i overgang betongulv og ned til klemring med klemt membran mot sluk mdette sluket. Det ble ikke påvist avik for sluk i dusj.

Det er ikke fremlagt dokumentasjon på flis og membranarbeider og hva som er brukt av godkjent materiale.

Konsekvens/tiltak

- Overvåk konstruksjonen jevnlig. For å få tilstandsgrad 0 eller 1 må løsningen utbedres, men tidspunktet for når dette er nødvendig er vanskelig å si noe om.
- Usikker løsning rundt klemring gir økt risiko for at vann kan trenge ned mellom membranen og sluket. Dette kan føre til lekkasje og fuktskader i underliggende konstruksjoner over tid.

Dokumentasjon på utført arbeider bør fremlegges hvis dette er mulig.



Hovedsluk.



KJELLER > BAD/VASKEROM

Tilstandsrapport

! TG 2 Sanitærutstyr og innredning

Beskrivelse

Rommet har innredning med servant,veggmontert toalett,dusjvegger/hjørne i herdet glass og opplegg for vaskemaskin.

Vurdering av avvik:

- Det er ikke påvist tilfredsstillende løsning for å synliggjøre lekkasje fra innebygget systerne.
- Det er påvist skader på innredning.

Det er synlig sprekk i glass for dusjdør. Sprekk er ikke gjennomgående i glasset.

Konsekvens/tiltak

- Lokal utbedring må utføres.
- Uten dreneringsløsning/lekkasjesikring kan lekkasjer pågå over lang tid uten å bli oppdaget. Dette kan føre til omfattende fuktskader i omkringliggende byggematerialer.
- Dersom avvik ikke utbedres er det fare for videre skadeutvikling.



KJELLER > BAD/VASKEROM

! TG 1 Ventilasjon

Beskrivelse

Det er elektrisk styrt vifte.

Årstall: 2024

Kilde: Eier

KJELLER > BAD/VASKEROM

! TG 0 Tilliggende konstruksjoner våtrom

Beskrivelse

Hulltaking er foretatt uten å påvise unormale forhold. Hulltaking er foretatt ved/i Kjellerstue. Fuktkvotemåling (vekt%) i konstruksjonen ble målt til 14. Rf 64 %.

Årstall: 1986

Kilde: Eier

Tilstandsrapport

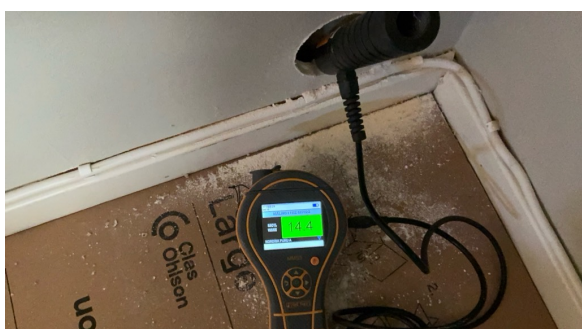

KJØKKEN

1.ETASJE > KJØKKEN

TG1 Overflater og innredning

Beskrivelse

Kjøkkenet har innredning med glatte fronter. Benkeplaten er av laminat med stål oppvaskkum og fliser over benk. Det er integrert kjøl/fryseskap og oppvaskmaskin oppvaskmaskin. Nedfelt induksjonstopp og innebygget micro,stekeovn. Etablert komfyrvakt.

Årstill: 2017

Kilde: Eier

1.ETASJE > KJØKKEN

TG1 Avtrekk

Beskrivelse

Det er kjøkkenventilator med avtrekk ut.

Årstill: 2017

Kilde: Eier



SPESIALROM

Tilstandsrapport

1. ETASJE > TOALETTROM

TG 1 Overflater og konstruksjon

Beskrivelse

Toalettrom med malte flater på vegger og fliser på gulv med varmekabel. Etablert nyere servant med underskap. Toalettet.

Årstall: 1986

Kilde: Eier

TEKNISKE INSTALLASJONER

TG 1 Vannledninger

Beskrivelse

Innvendige vannledninger er av plast (rør i rør). Det er besiktiget i rørskap.

Årstall: 2024

Kilde: Eier



TG 2 Vannledninger - 2

Beskrivelse

Innvendige vannledninger er av kobber med plastkappe.

Årstall: 1986

Kilde: Eier

Vurdering av avvik:

- Mer enn halvparten av forventet brukstid er passert på innvendige vannledninger.

Vannrør av kobber over 25 år - "Mer enn halvparten av forventet brukstid er oppbrukt" = TG 2

Konsekvens/tiltak

- Det er ikke behov for utbedringstiltak siden anlegget fungerer i dag, men ut ifra alder kan skader plutselig oppstå på eldre anlegg.

Vannrør av kobber med høy alder bør følges opp jevnlig, og det anbefales å vurdere utskiftning i forbindelse med oppgradering av våtrom eller ved tegn til lekkasje. Konsekvensen av å ikke utbedre er økt risiko for vannlekkasjer, spesielt rundt koblinger, noe som kan føre til omfattende følgeskader på bygningskonstruksjonen.

TG 2 Vannledninger - 3

Beskrivelse

Innvendige vannledninger er av plast (rør i rør). Det er besiktiget i rørskap på bad i kjeller.

Årstall: 2012

Kilde: Eier

Vurdering av avvik:

- Det er påvist at eventuelt lekkasjevann fra rør i rør system ikke ledes til sluk eller annen kompensierende løsning.
- Det er påvist ufagmessig utførelse av vannledninger.

Rør er ikke merket og rør inne i vegg er ikke bygget som lekkasjesikkert.

Tilstandsrapport

Konsekvens/tiltak

- Det bør foretas tiltak på anlegget som sikrer bedre løsning på eventuelt lekkasjevann fra rør i rør system.

Manglende merking og lekkasjesikring medfører økt risiko for skjulte vannskader og forsinket oppdagelse av lekkasjer, noe som kan gi omfattende følgeskader på bygningskonstruksjonen. Tiltak kan være å etablere vannstopper inne i vegg rundt rør.



TG 2 Avløpsrør

Beskrivelse

Det er avløpsrør av plast.

Årstall: 1986

Kilde: Eier

Vurdering av avvik:

- Mer enn halvparten av forventet brukstid er passert på innvendige avløpsledninger.

Avløpsrør i plast over 25 år - "Mer enn halvparten av forventet brukstid er oppbrukt" = TG 2

Konsekvens/tiltak

- Tidspunkt for utskiftning av avløpsrør nærmer seg.

Konsekvens for gamle avløpsrør av denne typen er at de kan tettes og føre til tilbakeslag inne i boligen.

TG 1 Ventilasjon

Beskrivelse

Boligen har naturlig ventilasjon.

Årstall: 1986

Kilde: Eier

TG 3 Ventilasjon - 2

Beskrivelse

Boligen har mekanisk ventilasjonsvifte på kaldtloft.

Årstall: 1986

Kilde: Eier

Vurdering av avvik:

- Motorenhet på mekanisk avtrekksanlegg fungerer ikke.

Avtrekket på bad til vifte er tettet etter å ha montert styrt vifte på bad i yttervegg.

Konsekvens/tiltak

- Motorenhet på mekanisk avtrekksanlegg må skiftes ut/utbedres.

Motorenheten på det mekaniske avtrekksanlegget bør utbedres eller skiftes ut for å sikre tilstrekkelig ventilasjon i boligen, da boligen ble prosjektert med mekanisk avtrekk fra kjøkkenvifte og våtrom. Manglende eller utilstrekkelig ventilasjon kan føre til dårligere innneklima.

Kostnadsestimat: 20 000 - 100 000

Tilstandsrapport



TG 1 Varmesentral

Beskrivelse

Det er installert varmepumpe typen luft til luft.

Årstill: 2023

Kilde: Eier

TG 1 Varmtvannstank

Beskrivelse

Varmtvannstanken er på ca. 200 liter.

Årstill: 2024

Kilde: Eier



TG IU Andre installasjoner

Beskrivelse

Etablert utvendig markise og screens som solskjerming. Disse er ikke funksjonstestet.

Årstill: 2023

Kilde: Eier

Elektrisk anlegg

Dette er en forenklet kontroll begrenset til de spørsmål og undersøkelser som forskrift til avhendingslova (tryggere bolighandel) § 2-18 inneholder. Dette kan ikke sammenlignes med en kontroll utført av offentlig myndighet (Det lokale eltilsyn) eller registrert elektrovirksomhet, og en bygningssakkyndig har verken kompetanse eller lov til å foreta en slik kontroll.

Tilstanden er vurdert ut fra den forenklete og begrensede kontrollen som forskriften inneholder. El-anlegget kan ha feil og mangler som en slik forenklet undersøkelse ikke vil avdekke. Vær derfor oppmerksom på denne risikoen, og søk videre veiledning eller få en fullstendig kontroll utført av registrert elektrovirksomhet.

Beskrivelse

Tilstandsrapport

Sikringsskap med automatsikringer og jordfeilbryter. Skap plassert i gang i kjeller.

1. Foreligger det eltilsynsrapport de siste 5 år, og det er ikke foretatt arbeid på anlegget etter denne, utenom retting av eventuelle avvik i eltilsynsrapport (dvs en el-tilsynsrapport uten avvik)?

Nei

Spørsmål til eier

2. Når ble det elektriske anlegget installert eller sist gang totalt rehabilitert (årstall)? Med totalt rehabilitert menes fullstendig utskiftet anlegg fra inntakssikring og videre.

1986

3. Er alle elektriske arbeider/anlegg i boligen utført av en registrert elektroinstallasjonsvirksomhet?

Ja

4. Er det elektriske anlegget utført eller er det foretatt tilleggsarbeider på det elektriske anlegget etter 1.1.1999?

Ja

Eksisterer det samsvarserklæring?

Ja

Bad 2024, varmepumpe, og elbil lader i 2023, samt stedvis nye stikkontakter inne og ute.

5. Foreligger det kontrollrapport fra offentlig myndighet – Det Lokale Eltilsyn (DLE) eller eventuelt andre tilsvarende kontrollinstanser med avvik som ikke er utbedret eller kontrollen er over 5 år?

Nei

6. Forekommer det ofte at sikringene løses ut?

Nei

7. Har det vært brann, branntilløp eller varmgang (for eksempel termiske skader på deksler, kontaktpunkter eller lignende) i boligens elektriske anlegg?

Nei

Generelt om anlegget

8. Er det tegn til at det har vært termiske skader (tegn på varmgang) på kabler, brytere, downlights, stikkontakter og elektrisk utstyr? Sjekk samtidig tilstanden på elektrisk tilkobling av varmtvannsbereder, jampfør eget punkt under varmtvannstank

Nei

9. Er der synlig defekter på kabler eller er disse ikke tilstrekkelig festet?

Nei

Inntak og sikringsskap

10. Er det tegn på at kabelinnføringer og hull i inntak og sikringsskap ikke er tette, så langt dette er mulig å sjekke uten å fjerne kapslinger?

Nei

11. Finnes det kursfortegnelse, og er den i samsvar med antall sikringer?

Ja

12. Foreta en helhetsvurdering av det elektriske anlegget, dets alder, allmenne tilstand og fare for liv og helse. Bør det elektriske anlegget ha en utvidet el-kontroll?

Nei

Generell kommentar

Det tas spesifikt forbehold om at det ikke er gjort endringer som krever dokumentasjon etter at anlegget er godkjent. Skjulte feil og mangler for anlegget er ikke kontrollert.

Tilstandsrapport

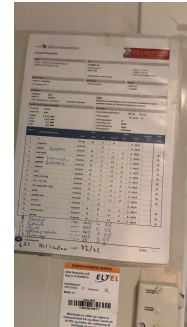

TOMTEFORHOLD

Byggegrunn

Beskrivelse

Det er byggegrunn av leirholdige masser.

Årstall: 1986

TG 2 Fuktsikring og drenering

Punktet må sees i sammenheng 'Rom under terreng'

Beskrivelse

Dreneringen er fra 1986.

Årstall: 1986

Kilde: Eier

Vurdering av avvik:

- Mer enn halvparten av forventet levetid på drenering er overskredet.

Konsekvens/tiltak

- Overvåk tilstanden jevnlig. For å få tilstandsgrad 0 eller 1 må dreneringen skiftes ut, men tidspunktet for når dette er nødvendig er vanskelig å si noe om.

Dreneringen bør vurderes nærmere, og det må påregnes behov for redrenering over tid for å sikre tilstrekkelig fuktsikring av grunnmur og kjeller. Dagens dreneringsløsning er av eldre type, noe som øker risikoen for fuktinntrenging, kapillært oppsug og skader på kjeller og grunnmur ved endret bruk eller økt fuktbelastning. Det anbefales jevnlig overvåking av tilstanden, og tiltak bør iverksettes dersom det oppdages tegn til fuktproblemer.

TG 1 Grunnmur og fundamenter

Beskrivelse

Bygningen har betonggrunnmur, typen elementer. Det er stripefundamenter av betong under grunnmur.

Årstall: 1986

Kilde: Eier

TG 2 Terrengforhold

Beskrivelse

Lett skrående tomt.

Vurdering av avvik:

- Det er påvist dårlig fall eller flatt terreng inn mot grunnmur og dermed muligheter for større vannansamlinger.

Det kan forekomme at vann ikke renner tilfredsstillende bort fra boligen ved flate tomter. Et fall på minimum 1:15 i en bredde av minst en meter rundt huset anbefales. Det vil si at terrenget skal ligge minst 7 cm lavere én meter ut fra huset enn inne ved grunnmuren.

Konsekvens/tiltak

- Det bør foretas terrengjusteringer.

Tilstandsrapport

Som tiltak bør foretas justeringer der tomten heller mot huset for å unngå unødig fuktbelastning mot grunnmur og krypkjeller. Konsekvens ved manglende fall kan føre til at overflatevann samler seg inntil grunnmuren, noe som øker risikoen for fuktskader og skader på konstruksjonen.

TG 1 Utvendige vann- og avløpsledninger

Beskrivelse

Utvendige avløpsrør er av plast Utvendige vannledninger er av plast (PEL). Det er offentlig avløp via private stikkledninger. Det er offentlig vannforsyning via private stikkledninger.

Årstall: 1986

Kilde: Eier



FORHOLD SOM ÅPENBART KAN MEDFØRE FARE FOR HELSE, MILJØ OG SIKKERHET

Dette punktet inneholder tydelige og lett synlige forhold ved boligen som åpenbart kan påvirke helse, miljø og sikkerhet, og som bygningssakkyndige har oppdaget. Terskelen for hva som anses som åpenbart er høy, og det utføres ikke undersøkelser med sikte på å avdekke slike forhold. Punktet omfatter ikke skjulte eller ikke-synlige forhold, tekniske vurderinger eller forhold som krever spesialundersøkelser. Forhold vurderes etter byggeteknisk forskrift på befaringsstidpunktet. Røykvarslere og håndholdt brannslukningsutstyr vurderes etter gjeldende forskrift om brannforebygging.

⚠ Helse, miljø og sikkerhet

Beskrivelse

Det ble registrert noe avvik med fare for helse, miljø og sikkerhet

Vurdering av avvik:

- Åpninger i rekkverk er større enn dagens forskriftskrav til rekkverk i innvendige trapper.
- Det er ikke foretatt radonmålinger, og bygget er heller ikke utført med radonsperre.
- Det mangler håndløper på vegg i det innvendige trappeløpet.
- Rekkverkshøyder er under dagens forskriftskrav til rekkverk i innvendige trapper.
- Rekkverkshøyder er under dagens forskriftskrav til rekkverk i utvendige trapper.

Konsekvens/tiltak

- Det er ikke krav om utbedring av åpninger i innvendige trapper opp til dagens krav.
- Håndløper på innvendig trapp må monteres på vegg for å tilfredsstille krav på byggetidspunktet.
- Det bør gjennomføres radonmålinger.

Rekkverkshøyder og åpninger bør utbedres slik at de tilfredsstiller dagens forskriftskrav, for å redusere risikoen for fallulykker og personskader. Håndløper bør monteres på vegg i det innvendige trappeløpet for å bedre sikkerheten og redusere risikoen for fall. Det bør gjennomføres radonmålinger, og eventuelle tiltak bør vurderes dersom forhøyede verdier påvises, for å redusere helserisikoen knyttet til radoneksponering. Manglende radonsperre gir økt usikkerhet rundt radonnivåene i bygget.

Tilstandsrapport



Konklusjon og markedsvurdering

Formål med takseringen: Salg

Hovedbyggets BRA/BRA-i
175 m²/153 m²

Enebolig: Entré, 3 Stuer, Kjøkken, Toalettrom, Garasje,
2 Trapperom, Bad, 3 Soverom, Bad/vaskerom

Detaljert oppstilling over areal finnes i rapporten.

Markedsverdi

Kr 5 750 000

Vurdering av hva verdien er i det åpne eiendomsmarkedet på vurderingstidspunkt. I tilfelle det er andel fellesgjeld/fellesformue, boret, bruksrett eller festet tomt, er det gjort fradrag/tillegg for dette.

Les mer om markedsverdi på siste side i rapporten.

Teknisk verdi bygninger, med tomteverdi

Kr 5 750 000

Kostnaden ved å oppføre et tilsvarende bygg i henhold til dagens lovverk, med fradrag for utidsmessighet, elde, vedlikeholds mangler, gjenstående arbeider, tilstandssvekkelser og forskriftsmangler.

Les mer om teknisk verdi på siste side i rapporten.

Markedsverdi

5 750 000

Konklusjon markedsverdi

5 750 000

Markedsvurdering

Eiendommen ligger i et område med et velfungerende marked, og omsetningstiden på eiendommene er vanligvis kort. Det er sammenlignet omsetninger for tilsvarende eiendommer i området, som vist nedenfor. Boligen er blitt vurdert opp mot tidligere tilsvarende salg av eiendommer i nærliggende strøk i varierende størrelser, standard og antatt tilstand. Markedsverdien er satt ut fra disse vurderingene.

Sammenlignbare salg

EIENDOM	SALGSDATO	PRISANT	PRIS	FELLESGJ.	TOTALPRIS	M ² PRIS
1 Råstykkje 9 ,1920 SØRUMSAND 132 m ² 2015 3 sov	31-03-2026	5 700 000	5 500 000		5 500 000	41 667
2 Havrestubben 6 ,1920 SØRUMSAND 147 m ² 1983 5 sov	17-02-2026	6 500 000	6 650 000		6 650 000	36 944
3 Bekkedroga 40 ,1920 SØRUMSAND 117 m ² 1987 4 sov	29-01-2025	5 200 000	5 200 000		5 200 000	34 667
4 Skoleveien 51 ,1920 SØRUMSAND 155 m ² 1971 4 sov	14-01-2026	5 590 000	5 312 400		5 312 400	32 996

Kilde :
Eiendomsverdi

Om sammenlignbare salg

Utvalget er i utgangspunktet basert på likhetskriterier i forhold til den takserte boligen, men merk at det likevel kan være betydelige forskjeller i eksempel byggeår, arealer, soverom, beliggenhet, solforhold, utsyn mm. I tillegg vil det også kunne være store forskjeller i teknisk standard på de sammenlignbare boligene. Utvalget vil også kunne inneholde omsetningspriser som går vesentlig tilbake i tid. De ovennevnte forskjeller vil derfor være vurdert av takstmann og korrigert for i fastsettelsen basert på en skjønsmessig vurdering av markedsverdi.

Beregninger

Årlige kostnader

Kommunale avgifter	Kr.	16 900
Sum Årlige kostnader (Avrundet)	Kr.	17 000

Teknisk verdi bygninger

Enebolig

Normale byggekostnader (utregnet som for nybygg)	Kr.	5 950 000
Fradrag (utidsmessighet, elde, vedlikeholdsmangler, gjenstående arbeider, svekkelser og forskriftsmangler)	Kr.	- 1 610 000
Sum teknisk verdi - Enebolig	Kr.	4 350 000

Sum teknisk verdi bygninger

Kr. 4 350 000

Tomteverdi

Tomteverdi er en beregnet verdi for tomten slik den fremstår på befaringstidspunktet. Tomteverdien består av normal tomtekostnad i det aktuelle området og en vurdert verdi for beliggenhet. Normal tomtekostnad fremkommer ved å beregne teknisk verdi for råtomt, infrastruktur på tomten samt opparbeiding / beplantning, arrondering av terrenget og markedstilpasning for beliggenhet.

Normal tomteverdi	Kr.	1 400 000
Beregnet tomteverdi	Kr.	1 400 000

Tomteverdi og teknisk verdi bygninger

Tomteverdi og teknisk verdi bygninger for det aktuelle takstobjektet (Avrundet)	Kr.	5 750 000
--	------------	------------------

Arealer, byggetegninger og brannceller

Standard gjeldende fra 01.01.2024

Arealmålinger og arealoppsett er basert på Norsk standard 3940:2023 Areal- og volum-beregninger av bygninger. Arealet gjelder for tidspunktet da boligen ble målt

Hva er måleverdig areal?

Arealet i rommet må ha minst 1,90 m fri høyde over gulvet og minst bredde på 0,60 m. Et loft med skråtak vil for eksempel bare få registrert målbart areal der høyden er minst 1,90 m og bredden minst 0,60 m. Rommet må ha dør eller luke, og gangbart gulv.

Hva er bruksareal?

$$\text{BRA} = \text{BRA-i} + \text{BRA-e} + \text{BRA-b}$$

Bruksarealet for bygningen er bruttoarealet minus arealet som optas av yttervegger.

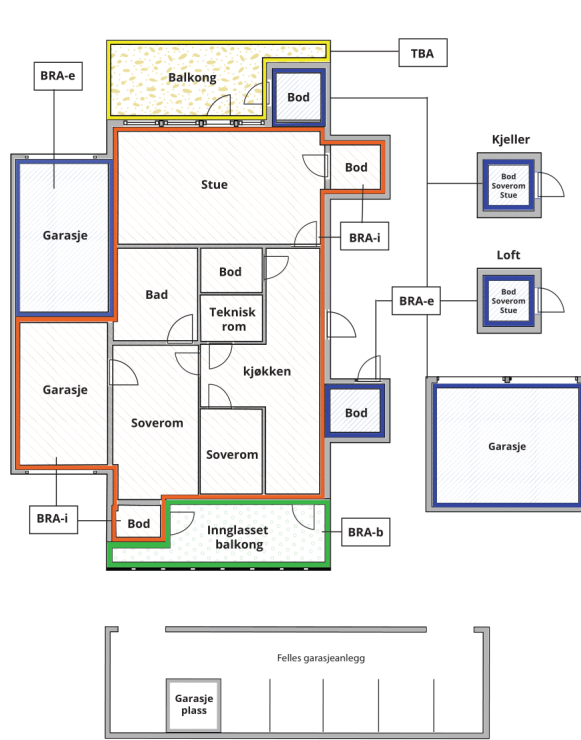

Internt bruksareal (BRA-i)	Arealet innenfor boenheten(e)
Eksternt bruksareal (BRA-e)	Arealet av alle rom utenfor boenheten(e) og som tilhører denne, slik som for eksempel boden
Innglasset balkong mv (BRA-b)	Arealet av innglasset balkong, veranda eller altan når denne er tilknyttet boenheten(e)
Terrasse- og balkongareal (TBA)	Arealet av terrasser, åpne balkonger og åpen altan tilknyttet boenheten(e)

Gulvareal (GUA) Er sum av BRA (bruksareal) og ALH (areal med lav takhøyde).
Areal med lav takhøyde (ALH) er ikke måleverdig areal, som skyldes skråtak og lav himlingshøyde.
GUA kan opplyses i markedsføring der det er aktuelt for den konkrete boligen og kun sammen med BRA-i, for eksempel der gulvflaten har en verdi og har funksjon ved møblering og bruk av rommene. Ikke innredet areal som kaldloft, måles og oppgis normalt ikke.

Arealet kan ikke alltid fastsettes nøyaktig

Areal kan være komplisert eller umulig å måle opp nøyaktig fordi det er vanskelig å fastslå tykkelsen på innervegger, skjeheter i og utforming av bygningskonstruksjoner som karnapp, buer og vinkler som ikke er rette, åpne rom over flere etasjer og så videre.

Eiendommens markedsverdi kan ikke baseres på en matematisk beregning basert på antall kvadratmeter opplyst i rapporten. Opplysninger om areal kan altså ikke alene benyttes for å beregne eiendommens verdi.

Den bygningsakkyndige kan avdekke eventuelle bruksendringer og avvik i branncelleindeling

Den bygningsakkyndige ser på byggetegninger hvis de er tilgjengelige og dette er en del av oppdraget, og vurderer bruken av boligen opp mot tegningene. Hvis den bygningsakkyndige avdekker at en bolig ikke ser ut til å være delt opp i brannceller etter kravene i byggeteknisk forskrift på befaringstidspunktet, skal det opplyses om dette.

Reglene om bruksendring og brannceller kan være kompliserte. Søk videre faglige råd om rapporten ikke gir deg svar. Den bygningsakkyndige kan ikke vurdere og svare på alle spørsmål, og kan heller ikke vite om kommunen kan gi unntak for kravene som gjelder. [Vil du vite mer?](#)

Om brannceller

En branncelle er hele eller avgrensede deler av en bygning hvor en brann fritt kan utvikle seg uten at den kan spre seg til andre bygninger eller andre deler av bygningen i løpet av en fastsatt tid.

Om bruksendring

Bruksendring er å endre bruken av et rom fra en tillatt bruk til en annen. Dette kan kreve søknad og tillatelse, for eksempel hvis du endrer et rom fra bod til soverom eller arbeidsrom, eller hvis du endrer en bolig til to separate boliger.

Rom for varig opphold har krav til takhøyde, romstørrelse, rømningsvei og lysforhold som må være oppfylt. Du kan søke kommunen om unntak for kravene, men kan ikke regne med å få unntak for krav som går på helse og sikkerhet, for eksempel krav til rømningsvei.

Bruksendring som krever godkjenning, og som ikke er søkt bruksendret, er ulovlig. Kommunen kan etter plan- og bygningsloven kapittel 32 forfølge overtredelser. Kommunen kan pålegge deg å avslutte den ulovlige bruken, eventuelt å rette eller tilbakeføre rommet til godkjent bruk.

Arealer

Enebolig

Etasje	Bruksareal BRA m ²			SUM	Terrasse- og balkongareal (TBA)
	Internt bruksareal (BRA-i)	Eksternt bruksareal (BRA-e)	Innglasset balkong (BRA-b)		
1.Etasje	52	22		74	32
2.Etasje	52			52	
Kjeller	49			49	
SUM	153	22			32
SUM BRA	175				

Romfordeling

Etasje	Internt bruksareal (BRA-i)	Eksternt bruksareal (BRA-e)	Innglasset balkong (BRA-b)
1.Etasje	Entré, stue, kjøkken, toalettrom	Garasje	
2.Etasje	Trapperom, bad, soverom, soverom 2, soverom 3		
Kjeller	Bad/vaskerom, stue, stue 2, trapperom		

Lovlighet

Byggetegninger

Det foreligger godkjente og byggemeldte tegninger, som stemmer med dagens bruk

Kommentar: Byggemeldte tegninger ble fremlagt

Nyere håndverkstjenester

Er det ifølge eier utført håndverkstjenester på boligen siste 5 år?

Ja Nei

Kommentar: Renovert bad og elektrisk arbeide, samt ny varmepumpe.

Åpenbare ulovligheter

Er det avdekket at boligen har åpenbare ulovligheter?

Ja Nei

Kommentar: Det er over 1 meter opp til vindu for godkjent rømning gjennom vindu for rom i kjeller. Dette kan løses ved at det monteres ribbevegg under vindu eller lignende fastmontert møbel til vegg.

Befarings - og eiendomsopplysninger

Befaring

Dato	Til stede	Rolle
20.4.2026	Øyvind Nåmo Rønning	Takstingeniør

Matrikkeldata

Kommune	gnr.	bnr.	fnr.	snr.	Areal	Kilde	Eieforhold
3205 LILLESTRØM	241	517		0	370.9 m ²	BEREGNET AREAL (Ambita)	Ikke relevant

Adresse

Langryggen 1

Hjemmelshaver

Moseng Espen Evertsen, Moseng Ida Kristine
Berge

Eiendomsopplysninger

Beliggenhet

Enebolig med en svært sentral beliggenhet på Sørumsand. Boligen ligger rett ved busstopp og togstasjon, noe som gjør objektet attraktiv. I gangavstand finner du flere matvarebutikker, treningssenter og andre fasiliteter.

Adkomstvei

Eiendommen har adkomst via offentlig vei eller gate.

Tilknytning vann

Eiendommen er tilknyttet offentlig vannforsyning via private stikkledninger.

Tilknytning avløp

Eiendommen er tilknyttet offentlig avløpsnett via private stikkledninger.

Regulering

Eiendommen ligger i et område avsatt til bolig i kommuneplanen.

Om tomten

Eiendommen ligger i relativt skrånende terreng. Tomten er opparbeidet med plen, beplantning og lekestue. Gruslagt gårdsplass.

Tinglyste/andre forhold

Tinglyste/andre forhold er ukjent

Forsikring

Selskap	Avtalenr	Type	Forsikringssum	Årlig premie
Ikke opplyst				
Kommentar Det forutsettes at boligen er fullverdi forsikret				

Kilder og vedlegg

Dokumenter

Beskrivelse	Dato	Kommentar	Status	Sider	Vedlagt
Kommunalinformasjon	22.04.2026		Gjennomgått		Nei
Egenerklæringsskjema	22.04.2026		Gjennomgått		Nei
Brukstillat./ferdigatt.	22.04.2026	Ferdigattest	Gjennomgått		Nei
Eiendomsverdi.no	22.04.2026		Gjennomgått		Nei
Eier	22.04.2026		Gjennomgått		Nei
Grunnbokutskrift	22.04.2026		Gjennomgått		Nei
Megler	22.04.2026		Gjennomgått		Nei
Tegninger	22.04.2026		Gjennomgått		Nei
Vann- og avløpsverk	22.04.2026		Gjennomgått		Nei
Planskisse	22.04.2026		Gjennomgått		Nei

Revisjoner

Versjon	Ny versjon	Kommentar
1	23.04.2026	
2	27.04.2026	
3	29.04.2026	

For gyldighet på rapporten se forside

Tilstandsrapportens avgrensninger

Forutsetninger

Struktur og referansenivå

Rapporten beskriver avvik, det vil si en tilstand som er dårligere enn referansenivået. Positive sider ved boligen, ut over det som kommer frem av tilstandsgradene, blir normalt ikke fremhevet.

Rapporten baserer seg på krav i forskrift til avhendingslova (tryggere bolighandel). For valg av tilstandsgrad blir NS 3600:2018 (teknisk tilstandsanalyse ved omsetning av bolig) lagt til grunn.

Bygningssakkyndig er ikke ansvarlig for tilbakeholdt eller uriktig informasjon, som har betydning for tilstandsvurderingen.

Presiseringer

Anslag på utbedringskostnader er sjablongmessig, og må ikke forveksles med en konkret vurdering eller tilbud fra entreprenør eller håndverker. Anslaget vil også avhenge av personlige preferanser og markedspris på materialer og tjenesteyter.

Tilstandsrapporten gjelder hovedbygget og tilleggsbygninger som den bygningssakkyndige anser at har nær tilknytning til funksjon som bolig.

Avvik er vurdert mot regler som gjaldt da boligen ble oppført, med mindre annet er spesifisert i forskrift til avhendingslova, eller gjeldende versjon av NS 3600.

Hulltaking ved våtrom, i rom under terreng eller andre bygningsdeler, krever eiers samtykke.

Befaring begrenses til visuelle observasjoner av tilgjengelige flater. Den bygningssakkyndige gjør ikke fysiske inngrep for å avdekke avvik, utover de som er beskrevet i forskrift til avhendingslova. Rapporten gir ingen garanti for at det ikke finnes skjulte feil eller mangler.

Flater som er skjult av snø eller på annen måte utilgjengelig, blir ikke kontrollert. Det blir ikke utført funksjonsprøving av bygningsdeler, med mindre dette kommer frem av forskrift til avhendingslova. Hvis det ikke er sikkerhetsmessig forsvarlig, vil ikke bygningssakkyndig undersøke taket fra utsiden.

Boligens tilbehør, hvite- og brunevarer og annet inventar, blir ikke vurdert. Dette gjelder også integrert tilbehør.

Stikkprøvetakninger er tilfeldig utvalgt, og kan innebære kontroll under overflaten med et spisst redskap eller lignende.

Uttrykk og definisjoner

Referansenivå: Kravet til bygningsdelen eller rommet på søknadstidspunktet.

Tilstand: Byggverkets eller bygningsdelens tekniske, funksjonelle eller estetiske status på et gitt tidspunkt.

Symptom: Forhold som gir indikasjon på hvilken tilstand et byggverk eller en bygningsdel befinner seg i. Benyttes ved beskrivelse av avvik og alder.

Skadegjørere: I hovedsak råte, sopp og skadedyr.

Fuktsøk: Overflatesøk med egnet søkeutstyr som fuktindikator eller visuelle observasjoner.

Fuktmåling: Måling av fuktinnhold i materiale eller i bakenforliggende konstruksjon ved bruk av egnet måleutstyr, blant annet hammerelektrode

og pigger.

Hulltaking: Boring av hull for inspeksjon og fuktmåling i risikoutsatte konstruksjoner.

Normal slitasjegrad: Forventet slitasje av materiale i overflaten, basert på enkle, visuelle observasjoner. Kan vurderes sammen med bygningsdelens alder.

Areal

Areal fastsettes etter forskrift til avhendingslova og gjeldende versjon av NS 3940 (areal- og volumberegninger av bygninger).

Et rom kan være i strid med teknisk forskrift og mangle godkjenning hos kommunen for den aktuelle bruken, uten at dette får betydning for om arealet måles og oppgis i tilstandsrapporten. Når arealet måles tas det ikke hensyn til om arealet er lovlig oppført eller om bruken er lovlig, bruksendringer, lysforhold eller andre sikkerhetsmangler.

Rom som ligger utenfor boenheten, som eier har påvist eller opplyst at tilhører boenheten, er oppmålt og inkludert i BRA-e. Det er ikke fremvist dokumentasjon på at rommet tilhører boenheten, med mindre dette er angitt særskilt. Rom utenfor boenheten kan omdisponeres av borettslaget/sameiet, og dette kan påvirke boligens BRA-e.

Opplysninger om areal kan ikke alene benyttes for beregning av markedsverdi.

Personvern

Tilstandsrapporten er utarbeidet som en del av Fremtind Forsikring AS sitt takstkonsept. Fremtind Forsikring AS, iVerdi AS, takstforetaket og andre relevante interessenter benytter personopplysninger fra tilstandsrapporten for analyse- og statistikkformål, utvikling og drift av produkter og tjenester i takstbransjen og boligomsetningen. Fremtind Forsikring AS, iVerdi AS og takstforetaket, følger til enhver tid gjeldende personvernlovgivning.