

Tilstandsrapport

 Enebolig

 Rotåsveien 70 , 7100 RISSA

 INDRE FOSEN kommune

 gnr. 110, bnr. 19

Sum areal alle bygg: BRA: 156 m² BRA-i: 144 m²



Befaringsdato: 23.03.2026

Rapportdato: 31.03.2026

Oppdragsnr.: 21613-1192

Referansenummer: OS5882

Autorisert foretak: Takst-Forum Trøndelag AS



Tilstandsrapporten er gyldig ett år fra rapportdato. Oppstår det skader eller skjer det endringer på eiendommen, bør du som selger be om en oppdatert tilstandsrapport.

Takst Forum Trøndelag AS er Norges største takstfirma, med over 30 ansatte og 20 års erfaring innen byggeteknisk taksering i Midt-Norge.

Vi tilbyr alt innen taksering og rådgivning knyttet til fast eiendom, for både private, næringsliv og offentlige aktører. Vår virksomhet omfatter blant annet vurdering av tilstand, kontroll og dokumentasjon ved eierskifte, seksjonering og opprettelse av sameier, samt faglige vurderinger i forbindelse med skader, reklamasjoner, byggeprosjekter og verdivurderinger.

I tillegg leverer vi tekniske tjenester som målinger, kontroller og analyser relatert til fukt, energi, tetthet, el og areal. Vi bistår gjennom hele livsløpet til en eiendom, fra planlegging og bygging til kjøp, salg og forvaltning.

Vi er kjent for høy kvalitet i leveransene, rask oppfølging og solid fagkompetanse. Våre takstmenn arbeider i tråd med gjeldende standarder og regelverk, og håndterer både standardoppdrag, hasteoppdrag og komplekse saker med høy presisjon.



Rapportansvarlig

Joachim Dalum

Uavhengig Takstingeniør

jd@tft.no

958 42 952



Dette trenger du å vite om tilstandsrapporten



Hva er en tilstandsrapport?

En tilstandsrapport beskriver synlige skader/avvik eller tegn på skader/avvik på boligen. Rapporten fremhever vanligvis ikke positive egenskaper ved boligen.



Hva vurderer en bygningsakkyndig?

Den bygningsakkyndige vurderer boligen ut fra hva man kan forvente av en bygning av samme alder og type. Vurderingen gjøres som regel mot hvordan det var vanlig å bygge og regler som gjaldt da boligen ble oppført (søknadstidspunktet). Forhold som er vanlige for bygningens alder, slik som slitasje etter normal bruk regnes ikke som avvik.



Hva inneholder tilstandsrapporten?

Den bygningsakkyndige undersøker rom og bygningsdeler slik det kommer frem av [Forskrift til avhendingsloven](#). Tilstandsrapporten inneholder bare avvik som den bygningsakkyndige kan se eller kontrollere med enkle hjelpemidler. Det gjøres ikke nærmere undersøkelser slik som åpning av vegger eller andre bygningsdeler. I vegg mot våtrom og rom under terreng kan det borres et hull for å gjøre enkle undersøkelser slik som fuktsøk.

Når du kjøper en brukt bolig

Når du kjøper en brukt bolig, er det viktig å være oppmerksom på at dette ikke kan sammenlignes med å kjøpe en ny bolig. Måten boligen ble bygget på kan være annerledes enn i dag. Bygninger svekkes over tid, og utsettes for slitasje blant annet på grunn av bruk og vær og vind. Mange boliger fornyes helt eller delvis, noen i flere omganger, eller det oppføres tilbygg. Særlig for boliger som er pusset opp eller endret, er det viktig å merke seg at fornyelse av overflater ikke nødvendigvis betyr at bygningsdeler under er forbedret.

Vurdering mot byggregler

Den bygningsakkyndige vil vurdere boligen mot hvordan det var vanlig å bygge og regler som gjaldt på søknadstidspunktet. Den bygningsakkyndige ser etter avvik som har betydning for og som reduserer boligens funksjon og verdi, og som kommer frem av forskrift til avhendingslova.

Tilstandsrapporten beskriver ikke hele boligen

BYGNINGSSAKKYNDIGE SER FOR EKSEMPEL IKKE PÅ

- vanlig slitasje og normal vedlikeholdstilstand
- bagatellmessige forhold som ikke påvirker bygningens bruk eller verdi vesentlig
- skjulte installasjoner
- installasjoner utenfor bygningen
- full funksjonstesting av el- og VVS-installasjoner
- geologiske forhold og bygningens plassering på grunnen
- bygningens planløsning
- bygningens innredning
- løsøre slik som hvitevarer
- utendørs svømmebasseng og pumpeanlegg
- bygningens estetikk og arkitektur
- bygningens lovlighet (bortsett fra bruksendringer, brannceller og forhold som åpenbart kan påvirke helse, miljø og sikkerhet)
- fellesarealer (med mindre boligeier har vedlikeholdsplikt for fellesarealer og dette er kjent for bygningsakkyndig, eller fellesarealet har en særlig tilknytning til boligen).

© iVerdi 2023

Malen til denne rapporten, inkludert standardtekstene fra Verdi er vernet etter åndsverkloven og kan kun benyttes av av kunder hos iVerdi. For andre aktører er eksemplarframstilling av malen og standardtekster, som utskrift og annen kopiering til bruk som grunnlag for tilsvarende rapporter, bare tillatt når det er hjemlet i lov (kopiering til privat bruk, sitat o.l.) eller avtale med iVerdi ([Hjem-iVerdi](#)).

Utnyttelse i strid med lov eller avtale kan medføre erstatnings- og straffansvar.

Dette trenger du å vite om tilstandsrapporten

Tilstanden vurderes med ulike tilstandsgrader

Tilstanden gir uttrykk for en gitt forventet tilstand, blant annet vurdert ut fra alder og normal bruk. Ved Tilstandsgrad 0 (TG0) og Tilstandsgrad 1 (TG1) gir den bygningssakkyndige normalt ingen begrunnelse for valg av tilstandsgrad. Grunnen er at bygningen eller bygningsdelen da bare har normal slitasje. Ved skjulte konstruksjoner kan alder alene avgjøre tilstandsgrad. Når bygningssakkyndige anbefaler tiltak, for eksempel utbedringer, må brukeren av rapporten vurdere om tiltakene er nødvendige og lønnsomme. Når den bygningssakkyndige velger tilstandsgrad, baseres vurderingen på faste kriterier som følger av gjeldende bransjestandard for Teknisk tilstandsanalyse ved omsetning av bolig og Forskrift til avhendingslova.



TILSTANDSGRAD 0, TG0: INGEN AVVIK

Bygningsdelen skal være tilnærmet ny, ikke vise tegn på slitasje og det skal være lagt frem dokumentasjon på faglig god utførelse. Det er ingen merknader til delen.



TILSTANDSGRAD 1, TG1: MINDRE AVVIK

Bygningsdelen skal bare ha normal slitasje, og strakstiltak skal ikke anses som nødvendig. Graden kan også brukes når delen er ny, men der dokumentasjon på faglig god utførelse mangler.



TILSTANDSGRAD 2, TG2: VESENTLIGE AVVIK OG MINDRE AVVIK SOM ETTER NS 3600 GIR TG 2

Bygningsdelen skal enten ha feil utførelse, en skade eller symptomer på skade, sterk slitasje eller nedsatt funksjon. Graden gis når bygningsdelen trenger vedlikehold eller tiltak i nær fremtid. Graden skal også brukes når delen er gammel og det er grunn til å varsle om faren for skader på grunn av alderen, eller når det er grunn til å overvåke delen spesielt på grunn av fare for større skader eller følgeskader.



TILSTANDSGRAD 3, TG3: STORE ELLER ALVORLIGE AVVIK

Denne tilstandsgraden brukes ved kraftige tegn på forhold som man må regne med trenger utbedring straks eller innen kort tid. Det er påvist funksjonssvikt eller sammenbrudd.



IKKE UNDERSØKT/IKKE TILGJENGELIG FOR UNDERSØKELSE

Det kan være avvik/skader som ikke er avdekket.

Informasjon om utbedringskostnader

Utbedringskostnadene i rapporten er sjablongmessige anslag basert på observerte forhold som feil, skader eller uregelmessigheter, samt foreslåtte tiltak. Disse anslagene er veiledende, angis i fem intervaller, er basert på generelle erfaringstall, og må ikke forveksles med konkrete pristilbud fra håndverkere eller entreprenører. Faktiske kostnader kan variere betydelig, avhengig av individuelle valg, materialpriser og markedsforhold. For å få en nøyaktig vurdering av utbedringskostnadene anbefales ytterligere undersøkelser og innhenting av flere pristilbud fra kvalifiserte fagfolk. Slike anslag gis for TG3, der dette er mulig.



Tiltak under kr 20 000



Tiltak mellom kr 20 000 – 100 000



Tiltak mellom kr 100 000 – 200 000



Tiltak mellom kr 200 000 – 500 000



Tiltak over kr 500 000

Beskrivelse av eiendommen

Enebolig - Byggeår: 1957

UTVENDIG

[Gå til side](#)

Taktekkingen er av stål/aluminiumsplater. Taket er besiktiget fra bakkenivå.

Siden taket (takkonstruksjon, takteking og skorstein) kun er observert fra bakkenivå, er vurderingen begrenset av dette. Det er ikke sikkerhetsmessig forsvarlig å bevege seg ut på taket eller observere fra stige. Selv om det ikke er avdekket skader under befaringen, betyr ikke dette at det ikke foreligger skader som en besiktigelse på taket kan avdekke. Vær oppmerksom på denne risikoen. En undersøkelse av taket kan utføres av en fagperson under tilstrekkelige sikkerhetsforhold.

Renner, nedløp og øvrige beslag er av metall.

Langvegg mot terrasse og på motsatt side av boligen har stående bordkledning og opplyses oppgradert i 2010.

Takkonstruksjon i tre. Deler av konstruksjonen er en lukket konstruksjon med skrå kledde himlingsflater. Dette forutsetter en riktig oppbygging med tanke på utførelse og materialvalg. En tenker da spesielt på bruk av dampsperre og ventilering av konstruksjonen. Det er adkomst til møneloft via luke i himlingen ved trappen.

Bygningen har malt hovedytterdør fra byggeåret, malt balkongdør i tre på hovedplan fra 2010, malt balkongdør i 2. etg og enkel kjellerdør i tre

Terrasse i trekonstruksjon med adkomst fra stuen og via trapp til terreng.

Det er etablert en trapp i trekonstruksjon fra terrassen og ned til terreng. Trapp ved inngangsparti i støpt utførelse. Trappene framstår i konstruksjonsmessig tilfredsstillende stand og vurderes og fungerer som tiltenkt.

INNVENDIG

[Gå til side](#)

Innvendig er det gulv av tre og belegg. Veggene har trepanel og malte plater. Innvendige tak har malte plater og himlingsplater.

Det er ikke påvist slitasje eller skader utover det som kan forventes ut fra boligens alder. Det gjøres likevel oppmerksom på at dette er en subjektiv vurdering, og at den enkelte kjøper bør ta stilling til tiltak ut fra egne preferanser for standard og funksjonalitet. Etasjeskiller er av trebjelkelag.

Boligen har mursteinspipe og vedovn. Siste kontroll av anlegget i kommunens arkiver er datert 2006

Gulvet er av betong. Veggene har betong/mur. Hulltaking er ikke foretatt. Rommet har en konstruksjon som gjør hulltaking unødvendig.

Innvendige trapper er utført i trekonstruksjon. Trappene vurderes og være i tilfredsstillende teknisk stand, men det gjøres oppmerksom på at trappene ikke tilfredsstiller dagens krav med tanke på HMS (Se eget pkt)

Innvendige dører framstår uten slitasje utover hva en kan forventet med tanke på alder og fungerer på befaringsdagen som tiltenkt.

VÅTROM

[Gå til side](#)

Bad

Udokumentert våtrom med ukjent alder. Grunnet påviste avvik vil det ikke kunne stilles garanti for rommets tetthet. Rommet vurderes med bakgrunn i dette og være gjenstand for oppgradering.

Hulltaking er ikke foretatt da det allerede er påvist andre avvik i våtsonen.

Vaskerom

Vaskerom fra byggeåret. Rommet framstår uten synlige skader, men det gjøres oppmerksom på at rommet ikke er bygd etter dagens krav til våtrom.

Hulltaking er ikke foretatt da det ikke er fysisk mulig pga tilliggende konstruksjoner.

KJØKKEN

[Gå til side](#)

Kjøkkenet har innredning med glatte fronter. Benkeplaten er av laminat. Det er komfyr.

Det er ingen ventilering fra kjøkken.

TEKNISKE INSTALLASJONER

[Gå til side](#)

Innvendige vannledninger er av kobber.

Det er avløpsrør av plast.

Boligen har naturlig ventilasjon.

Det er etablert en varmepumpe av typen luft/luft. ANlegget opplyses og ha gjennomgått service i 2025

Varmtvannstanken er på ca. 300 liter.

Boligen har et udokumentert anlegg fra byggeåret. Hitorikken er ikke kjent.

TOMTEFORHOLD

[Gå til side](#)

Det er ukjent byggegrunn.

Dreneringen er av ukjent alder, eier opplyser at det er foretatt oppgradering av dreneringen, men det er ukjent når.

Bygningen har betonggrunnmur.

Boligen ligger i et relativt flatt område.

Boligen er tilknyttet privat brønn og har privat septiktank. Utvendige vann og avløpsrør er av ukjent type fra byggeår.

Utvendige vann og avløpsrør ligger skjult under bakken og er utelukkende vurdert med bakgrunn i alder og opplysninger fra eier.

Septiktanken er av glassfiber. Septiktanken har ukjent alder. Tanken er tømt og kontrollert av kommunen i 2025 og det er ikke anmerket noen avvik.

FORHOLD SOM ÅPENBART KAN MEDFØRE FARE FOR HELSE, MILJØ OG SIKKERHET

[Gå til side](#)

Se hovedrapporten

Arealer

[Gå til side](#)

Forutsetninger og vedlegg

[Gå til side](#)

Beskrivelse av eiendommen

Lovlighet

[Gå til side](#)

Enebolig

- Det foreligger ikke tegninger

Det er ikke fremvist godkjente byggetegninger/brukstillatelse for boligen og det er derfor ikke mulig for undertegnede og kontrollere dagens bruk av boligen opp mot disse.

For ytterligere info vedrørende dette og for en vurdering av lovligheten og eventuelle konsekvenser dette vil ha for bruken av eiendommen anbefales det og kontakte kommune for en uttalelse.

Sammendrag av boligens tilstand

Fordeling av tilstandsgrader

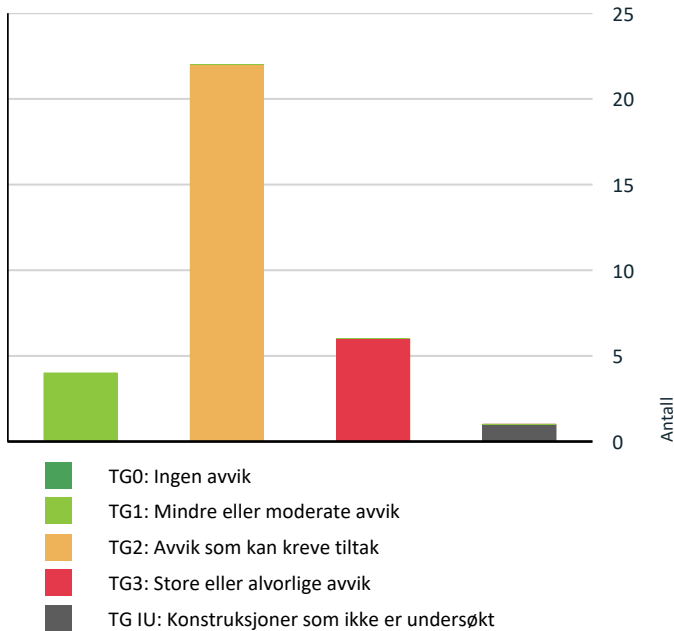

Vil du vite mer om tilstandsgrader? Se side 4.

Anslag på utbedringskostnad

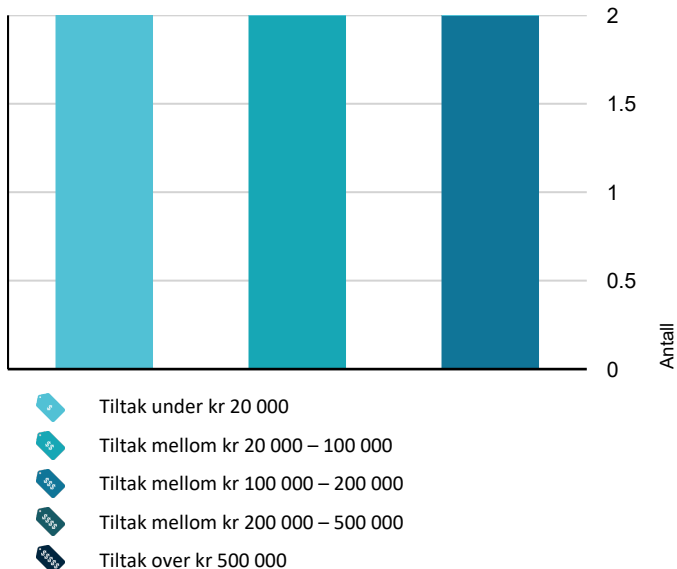

Hva er anslag på utbedringskostnad? Se side 4.

Spesielt for dette oppdraget/rapporten

Det gjøres oppmerksom på at alle fuktmålinger utført på befaringsdagen er øyeblikksmålinger og gir et bilde av konstruksjonens fuktnivå i det øyeblikket målingen ble utført. Dette kan ikke sammenlignes med fuktmålinger utført over tid hvor konstruksjoner overvåkes over et lengre tidsrom og variasjoner i forbindelse med bruk av boligen eller utvendige forhold kan gi endring i målinger.

Oppsummering av avvik

Vil du vite mer? Se på rommet eller bygningsdelen senere i rapporten.

Enebolig

! TG 3 STORE ELLER ALVORLIGE AVVIK

! Utvendig > Vinduer - Eldre en 2009 [Gå til side](#)

! Innvendig > Etasjeskille/gulv mot grunn [Gå til side](#)

! Våtrom > Etasje > Bad > Generell [Gå til side](#)

! Våtrom > Etasje > Bad > Tilliggende konstruksjoner våtrom [Gå til side](#)

! Kjøkken > Etasje > Kjøkken > Avtrekk [Gå til side](#)

! Våtrom > Kjeller > Vaskerom > Generell [Gå til side](#)

! TG IU KONSTRUKSJONER SOM IKKE ER UNDERSØKT

! Våtrom > Kjeller > Vaskerom > Tilliggende konstruksjoner våtrom [Gå til side](#)

! TG 2 AVVIK SOM KAN KREVE TILTAK

! Utvendig > Taktekking [Gå til side](#)

! Utvendig > Nedløp og beslag [Gå til side](#)

! Utvendig > Veggkonstruksjon 2 [Gå til side](#)

! Utvendig > Takkonstruksjon/Loft [Gå til side](#)

! Utvendig > Dører [Gå til side](#)

! Utvendig > Balkonger, terrasser og rom under balkonger - 2. etg [Gå til side](#)







! Utvendig > Balkonger, terrasser og rom under balkonger - Hovedplan [Gå til side](#)

Sammendrag av boligens tilstand

 Innvendig > Overflater	Gå til side
 Innvendig > Pipe og ildsted	Gå til side
 Innvendig > Rom Under Terreng	Gå til side
 Innvendig > Innvendige trapper	Gå til side
 Tekniske installasjoner > Vannledninger	Gå til side
 Tekniske installasjoner > Avløpsrør	Gå til side
 Tekniske installasjoner > Ventilasjon	Gå til side
 Tekniske installasjoner > Andre VVS-installasjoner	Gå til side
 Tekniske installasjoner > Varmtvannstank	Gå til side
 Tomteforhold > Fuktsikring og drenering	Gå til side
 Tomteforhold > Grunnmur og fundamenter	Gå til side
 Tomteforhold > Terrengforhold	Gå til side
 Tomteforhold > Utvendige vann- og avløpsledninger	Gå til side
 Tomteforhold > Septiktank	Gå til side
 Kjøkken > Etasje > Kjøkken > Overflater og innredning	Gå til side

HELSE, MILJØ OG SIKKERHET

Forhold som åpenbart kan medføre fare for helse, miljø og sikkerhet

-  Åpninger i rekkverk er større enn dagens forskriftskrav til rekkverk i innvendige trapper. [Gå til side](#)
-  Det er ikke montert rekkverk på balkong eller terrasse.
-  Det er ikke montert rekkverk på innvendig trapp.
-  Det er ikke montert rekkverk på utvendige trapper.
-  Det mangler håndløper på vegg i det innvendige trappeløpet.
-  Rekkverket på balkong eller terrasse er for lavt i forhold til dagens krav.
-  Rekkverkshøyder er under dagens forskriftskrav til rekkverk i innvendige trapper.

Tilstandsrapport

ENEBOLIG

Byggeår

1957

Kommentar

I følge eier.

Anvendelse

Standard

Enebolig er oppført i to etasjer over kjeller. Veggkonstruksjon er oppført i tre og er kledd med stående panel. Taket er et saltak og er teknet med metallplater. Etasjeskille er et trebjelkelag. Vinduer med 2-lags isolerglass.

Vedlikehold

UTVENDIG

Taktekking

Punktet må sees i sammenheng med Takkonstruksjon/Loft

Beskrivelse

Taktekkingen er av stål/aluminiumsplater. Taket er besiktiget fra bakkenivå.

Siden taket (takkonstruksjon, taktekking og skorstein) kun er observert fra bakkenivå, er vurderingen begrenset av dette. Det er ikke sikkerhetsmessig forsvarlig å bevege seg ut på taket eller observere fra stige. Selv om det ikke er avdekket skader under befaringen, betyr ikke dette at det ikke foreligger skader som en besiktigelse på taket kan avdekke. Vær oppmerksom på denne risikoen. En undersøkelse av taket kan utføres av en fagperson under tilstrekkelige sikkerhetsforhold.

Årstall: 1991

Kilde: Eier

Vurdering av avvik:

- Mer enn halvparten av forventet brukstid er passert på taktekkingen.
- Mer enn halvparten av forventet brukstid er passert på undertak.

Det anmerkes misfarging på overflaten. Noe som kan bidra til nedsatt levetid.
TG-2 grunnet påviste forhold samt oppnådd alder og økt risiko for lekkasjer i tiden som kommer .

Konsekvens/tiltak

- Tidspunkt for utskiftning av taktekking nærmer seg.
- Når taktekking og undertak begynner å bli gamle, øker risikoen for lekkasjer, noe som kan føre til omfattende og kostbare reparasjoner av underliggende konstruksjoner dersom en ikke foretar tiltak på konstruksjonene før dette oppstår.
- Tidspunkt for utskiftning av undertak nærmer seg.



Nedløp og beslag

Beskrivelse

Renner, nedløp og øvrige beslag er av metall.

Årstall: 1991

Kilde: Eier

Vurdering av avvik:

- Det mangler snøfangere på hele eller deler av taket, men det var ikke krav om dette på byggemeldingstidspunktet.
- Mer enn halvparten av forventet brukstid er passert på renner/nedløp/beslag.

Tilstandsrapport

Det anmerkes malingsavskaling på takforbesalg og pipebeslag, noe som kan medføre at restlevtiden vil reduseres.

TG-2 grunnet påviste avvik og Usikker restlevetid.

Konsekvens/tiltak

- Andre tiltak:

Det må påregnes utskiftninger av beslag i tiden som kommer, noe som bør sees i sammenheng med utskiftning av taktekkning. Inntil en utskiftning foreligger må bygningsdelen holdes under jevnlig observasjoner slik at en negativ utvikling avdekkes tidlig. Tiltak vurderes fortløpende, men er påregnelige.



TG 1 Veggkonstruksjon

Beskrivelse

Langvegg mot terrasse og på motsatt side av boligen har stående bordkledning og opplyses oppgradert i 2010.

Årstall: 2010

Kilde: Eier

TG 2 Veggkonstruksjon 2

Beskrivelse

Gavlvegger samt vidfanget har stående bordkledning med ukjent, men eldre alder.

Vurdering av avvik:

- Det er ingen eller liten lufting i nedre kant av kledning mot grunnmur.
- Det er påvist spredte råteskader i bordkledningen.

Fasadene er værslitt/soltørket og det er påvist spredte råteskader og spreker i treverket, noe som vil forringe restlevetiden. Kledningen er avsluttet ned mot grunnmur på en måte som gir redusert/manglende lufting av fasaden, noe som kan medføre fuktskader i veggen på grunn av sen uttørking av fukt i veggen som kan oppstå på grunn av inndriv av nedbør og kondensering.

TG-2 er satt grunnet påvist slitasje, spredte råteskader i kledningen og reduser/manglende lufting.

Konsekvens/tiltak

- Råteskader i bordkledningen kan fortsette å utvikle seg både i tilliggende bordkledning og til bakenforliggende veggkonstruksjon, dersom en ikke foretar tiltak.
- Uten tilstrekkelig lufting bak bordkledningen kan fuktighet som trenger inn bak bordene eller gjennom veggen innenfra ikke tørke opp. Dette skaper ideelle forhold for råtesopp og muggvekst.

Med bakgrunn i de overnevnte avvik vil det være påregnelig med utskiftninger i tiden som kommer. I den forbindelse anbefales gjennomført ytterligere undersøkelser av bakenforliggende konstruksjoner slik at en kan ta en vurdering av behov for utbedring av eventuelle skader i konstruksjonen.

Tilstandsrapport



TG 2 Takkonstruksjon/Loft

Punktet må sees i sammenheng med Taktekking

Beskrivelse

Takkonstruksjon i tre. Deler av konstruksjonen er en lukket konstruksjon med skrå kledde himlingsflater. Dette forutsetter en riktig oppbygging med tanke på utførelse og materialvalg. En tenker da spesielt på bruk av dampsperre og ventilering av konstruksjonen. Det er adkomst til møneloft via luke i himlingen ved trappen.

Vurdering av avvik:

- Det er påvist fuktskjolder/skader i takkonstruksjonen.
- Det er avvik:

Fra lukeåpningen er det stedvis synlige fuktmerker i undertaket, men det er ikke påvist om forholdet er pågående eller eldre forhold. Videre er det synlige fuktmerker i himling inne på kottet, men det ble ikke målt skadelige fuktverdier i området på befaringsdagen.

TG-2 settes som følger av påviste fuktmerker.

Konsekvens/tiltak

- Det må gjøres nærmere undersøkelser.

Forholdene bør observeres over tid for og kunne bekrefte/avkrefte negativ utvikling. Behov for tiltak vurderes deretter.

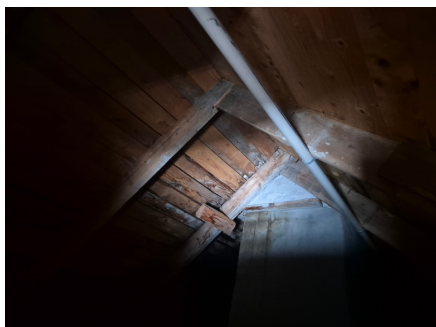

TG 1 Vinduer Nyere en 2009

Beskrivelse

Tilstandsrapport

Bygningen har malte trevinduer med 2-lags glass. Vinduen opplyses og være byttet i 2010/2011.

Årstall: 2010

! TG 3 Vinduer - Eldre en 2009

Beskrivelse

Bygningen har malte trevinduer med 2-lags glass. Vindu i vindfang med enkelt glass. Vinduene har varierende alder som strekker seg fra byggeåret til ca midten av 80-tallet.

Vurdering av avvik:

- Det er påvist noen glassruter som er punktert eller sprukne.
- Det er påvist tegn på innvendig kondensering av enkelte vindusglass.
- Det er påvist vinduer med fukt/råteskader.
- Karmene i vinduer er slitte og det er sprekker i treverket.

Eldre vinduer framstår med høy slitasje og det må som følger av dette påregnes utskiftninger. Det ble ikke påvist punkterte glass, men det gjøres oppmerksom på at det grunnet alder vil være påregnelig at glass punkterer i tiden som kommer.

TG-3 settes grunnet slitasje nivå og påviste skader.

Konsekvens/tiltak

- Andre tiltak:

Vinduer med skader må byttes. Videre må det påregnes utvidet og jevnlig vedlikehold av resterende vinduer inntil en utskiftning (som også er påregnelig i tiden som kommer) foreligger.

Kostnadsestimat: 20 000 - 100 000



! TG 2 Dører

Beskrivelse

Bygningen har malt hovedytterdør fra byggeåret, malt balkongdør i tre på hovedplan fra 2010, malt balkongdør i 2. etg og enkel kjellerdør i tre

Vurdering av avvik:

- Det er avvik:

Det anmerkes en svelling i dørbladet på terrassedøren i 2.etg. Eier opplyser at skaden skyldes en utett pakning eller lignende og er nå utbedret. Forholdet har i ettertid stått uforandret over lengre tid.

Utover dette vurderes dørene og fungere som tiltenk, men det gjøres oppmerksom på at eldre dører vil kreve hyppigere vedlikehold for lengst mulig levetid.

TG-2 grunnet påvist svelling i dørblad i 2 etg.

Konsekvens/tiltak

- Tiltak:

Dørblad i 2.etg bør observeres jevnlig for og avdekke eventuell negativ utvikling. Videre må det påregnes hyppig vedlikehold av eldre dører.

Tilstandsrapport



TG-2 Balkonger, terrasser og rom under balkonger - 2. etg

Beskrivelse

Det er etablert en takterrasse over vindfanget med adkomst fra gangen i 2.etg.

Det gjøres oppmerksom på at terrassen ikke har rekkverk og det vil følgelig være risiko for personskader (omtalt under pkt HMS)

Vurdering av avvik:

- Det er avvik:

Det anmerkes tettesjiktet ligger ubeskyttet og vil ved bruk av terrassen være utsatt for skader, videre anmerkes det at tettesjiktet har oppnådd en høy alder og vil følgelig være utsatt for lekkasjer i tiden som kommer. Mose på tekkingen vil redusere levetiden og bør fjernes.

TG-2 grunnet påviste avvik og alder på tekking.

Konsekvens/tiltak

- Tiltak:

En utskiftning av tekking er påregnelig i tiden som kommer.



TG-2 Balkonger, terrasser og rom under balkonger - Hovedplan

Beskrivelse

Terrasse i rekonstruksjon med adkomst fra stuen og via trapp til terreng.

Vurdering av avvik:

- Det er påvist andre avvik:

Overflater framstår med misfarging og det er derfor valg TG-2

Konsekvens/tiltak

- Andre tiltak:

Rengjøring og overflate behandling må påregnes.

Tilstandsrapport



TG 1 Utvendige trapper

Beskrivelse

Det er etablert en trapp i trekonstruksjon fra terrassen og ned til terreng. Trapp ved inngangsparti i støpt utførelse. Trappene framstår i konstruksjonsmessig tilfredsstillende stand og vurderes og fungere som tiltenkt.

INNSENDIG

TG 2 Overflater

Beskrivelse

Innvendig er det gulv av tre og belegg. Veggene har trepanel og malte plater. Innvendige tak har malte plater og himlingsplater.

Det er ikke påvist slitasje eller skader utover det som kan forventes ut fra boligens alder. Det gjøres likevel oppmerksom på at dette er en subjektiv vurdering, og at den enkelte kjøper bør ta stilling til tiltak ut fra egne preferanser for standard og funksjonalitet.

Vurdering av avvik:

- Det er påvist andre avvik:

Det ble ikke påvist skader eller slitasje utover hva en kan forvente i en bolig av sådan alder. TG-2 er allikevel satt for og synliggjøre at boligen har bruksslitasje som vil være påregnelig ut fra alder.

Konsekvens/tiltak

- Andre tiltak:

Påviste forhold vurderes og kun være av visuell karakter og det vil ikke være behov for umiddelbare tiltak. Eventuelle tiltak må sees i sammenheng med egne forventninger til standard og funksjonalitet

TG 3 Etasjeskille/gulv mot grunn

Beskrivelse

Etasjeskiller er av trebjelkelag.

Vurdering av avvik:

- Målt høydeforskjell på over 30 mm gjennom hele rommet. Tilstandsgrad 3 gis med bakgrunn i standardens krav til godkjente måleavvik.

Det registreres skjevheter i boligen som vurderes og være normalt med tanke på boligens alder.

Ved bruk av nivåeringslasere i 2etg ble det påvist skjevheter over 30 mm på det ene soverommet og TG-3 er valgt med bakgrunn i standardens krav til godkjente måleavvik.

Konsekvens/tiltak

- For å få tilstandsgrad 0 eller 1 må høydeforskjeller rettes opp. Det vil imidlertid sjelden være økonomisk rasjonelt som et enkeltstående tiltak i en bolig som dette. Dersom boligen en gang skal renoveres, kan man vurdere slike tiltak.

Det anbefales og observere forholdet over tid slik at en eventuell negativ utvikling avdekkes. Tiltak vurderes fortløpende.

Kostnadsestimat: 20 000 - 100 000

Tilstandsrapport

TG 2 Pipe og ildsted

Beskrivelse

Boligen har mursteinspipe og vedovn. Siste kontroll av anlegget i kommunens arkiver er datert 2006

Vurdering av avvik:

- Det er påvist andre avvik:

Det anmerkes stedvis riss/sprekker i murpuss, men det ukjent om dette er gjennomgående.

TG-2 grunnet påviste riss/sprekker.

Konsekvens/tiltak

- Andre tiltak:

Pippa anbefales kontrollert av brann/feievesen dersom fullforvishet vedrørende tilstand ønskes.

TG 2 Rom Under Terreng

Punktet må sees i sammenheng med 'Drenering'

Beskrivelse

Gulvet er av betong. Veggene har betong/mur. Hulltaking er ikke foretatt. Rommet har en konstruksjon som gjør hulltaking unødvendig.

Vurdering av avvik:

- Det er påvist indikasjoner på noe fuktgjennomtrenging i kjellergulv.
- Det er påvist indikasjoner på noe fuktgjennomtrenging inn i kjellermur.

Det er utført en visuell kontroll av tilgjengelige overflater, kombinert med bruk av fuktindikator. Undersøkelsen viser stedvis tegn til fuktgjennomgang i gulv mot grunn og mur overflater mot terreng.

Dette er ikke uvanlig for for boligen fra denne tidsperioden da kjellergulv og fundamenter ligger etablert uten spesiell fuktsikring mot grunnmasser.

TG-2 grunnet påviste symptomer på fuktgjennomgang i vegger/gulv mot utvendig terreng.

Konsekvens/tiltak

- Andre tiltak:

Det påviste fuktnivå gir grunn til å overvåke konstruksjonen jevnlig for å se utvikling over tid, og eventuelt foreta tiltak for å unngå fuktskader. Videre bruk av arealet vil ha betydning for valg av tiltak.



TG 2 Innvendige trapper

Beskrivelse

Innvendige trapper er utført i trekonstruksjon. Trappene vurderes og være i tilfredsstillende teknisk stand, men det gjøres oppmerksom på at trappene ikke tilfredsstillers dagens krav med tanke på HMS (Se eget pkt)

Vurdering av avvik:

- Det er påvist andre avvik:

Trappen til kjeller vurderes og være noe smal/trang og følgelig lite egnet som adkomst mellom rom med daglig bruk.

Konsekvens/tiltak

- Andre tiltak:

Tilstandsrapport

Det anbefales og se på en bedre løsning for kjellertrapp, men dette er noe avhengig av videre bruk av etasjen.

! TG 1 Innvendige dører

Beskrivelse

Innvendige dører Framstår uten slitasje utover hva en kan forventet med tanke på alder og fungerer på befaringdagen som tiltenkt.

VÅTROM

ETASJE > BAD

! TG 3 Generell

Beskrivelse

Udokumentert våtrom med ukjnet alder. Grunnet påviste avvik vil det ikke kunne stilles garanti for rommets tetthet. Rommet vurderes med bakgrunn i dette og være gjenstand for oppgradering.

Vurdering av avvik:

- Våtrommet må oppgraderes for å tåle normal bruk etter dagens krav.

Rommet tilfredsstillter ikke dagens krav til våtrom og det kan ikke stilles garanti for at rommet er tett. Eier opplyser om en tidligere lekkasje som nå skal være utbedret. I forbindelse med lekkasjen er det synlig fuktmerker i underliggende himling og det må derfor påregnes skjulte skader.

Rommet har ikke sluk utenfor dusjen og lekkasjevann vil derfor ledes ut av rommet. Sluket i dusjen er ufagmessig utført og løsningen gir økt risiko for lekkasjer.

Med bakgrunn i rommets manglende våtromstandard og økt risiko for skader ved videre bruk må rommet oppgraderes.

TG-3 grunnet påviste avvik.

Konsekvens/tiltak

- Våtrommet må totalrenoveres. Alle forhold med tettesjikt, våtsone, sluk m.m. må dokumenteres.
- Manglende oppgradering av våtrommet medfører høy risiko for at konstruksjonene ikke vil tåle vanlig bruk av vann eller lekkasjer. Dette kan føre til fuktskader på tilstøtende konstruksjoner.

Ytterligere undersøkelser av skjulte konstruksjoner må gjennomføres ved renovering slik at omfang av eventuelle skjulte skader avdekkes. Tiltak vurderes deretter.

Kostnadsestimat: 100 000 - 200 000



ETASJE > BAD

! TG 3 Tilliggende konstruksjoner våtrom

Beskrivelse

Hulltaking er ikke foretatt da det allerede er påvist andre avvik i våtsonen.

Vurdering av avvik:

- Hulltaking er ikke foretatt da det allerede er påvist andre avvik i våtsonen.
- Det er avvik:

Hulltaking er ikke gjennomført da det er påvist synlig skader fra lekkasje i underliggende himling.

Tilstandsrapport

Konsekvens/tiltak

- Andre tiltak:
- Tiltak:

Ytterligere undersøkelser må gjennomføres ved renovering av rommet.

Kostnadsestimat: Under 20 000



KJELLER > VASKEROM

! TG 3 Generell

Beskrivelse

Vaskerom fra byggeåret. Rommet framstår uten synlige skader, men det gjøres oppmerksom på at rommet ikke er bygd etter dagens krav til våtrom.

Vurdering av avvik:

- Våtrommet må oppgraderes for å tåle normal bruk etter dagens krav.

Rommet er oppbygd med malte overflater og det er ikke etablert tettesjikt. Rommet vil med bakgrunn i dette ikke kunne motstå fuktpåkjenningen et våtrom etter dagens krav forventes og kunne motstå.

TG-3 da rommet ikke tilfredsstiller dagens krav til våtrom.

Konsekvens/tiltak

- Andre tiltak:

For og tilfredsstille dagens krav til våtrom må rommet oppgraderes. Rommet vurderes likeveilt og kunne fungere frem til en oppgradering dersom det etableres mekanisk avtrekk samt at rommet tilegnes en forsiktig bruk. Dette forutsetter at resterende areal i etasjen ikke innredes slik at skade potensialet ved utettheter ikke økes.

Prisestimat gjelde en fullstendig oppgradering.

Kostnadsestimat: 100 000 - 200 000



KJELLER > VASKEROM

! TG IU Tilliggende konstruksjoner våtrom

Beskrivelse

Hulltaking er ikke foretatt da det ikke er fysisk mulig pga tilliggende konstruksjoner.

Tilstandsrapport

KJØKKEN

ETASJE > KJØKKEN

TG 2 Overflater og innredning

Beskrivelse

Kjøkkenet har innredning med glatte fronter. Benkeplaten er av laminat. Det er komfyr.

Vurdering av avvik:

- Det er påvist andre avvik:

Det ble ikke påvist skader eller slitasje utover hva en kan forvente med tanke på alder
TG-2 er allikevel satt for og synliggjøre bruksslitasje som vil være påregnelig utafra alder.

Konsekvens/tiltak

- Andre tiltak:

Tiltak vurderes av den enkelte da egne forventninger til funksjonalitet og standard vil være avgjørende for tiltak.

ETASJE > KJØKKEN

TG 3 Avtrekk

Beskrivelse

Det er ingen ventilering fra kjøkken.

Vurdering av avvik:

- Rommet har ingen ventilasjon.

Det er ikke etablert avtrekk.

Konsekvens/tiltak

- Dersom avviket ikke utbedres vil det være fare for dårlig luftskifting og resultere i høy luftfuktighet og utvikling av skader.

Kostnadsestimat: Under 20 000

TEKNISKE INSTALLASJONER

TG 2 Vannledninger

Beskrivelse

Innvendige vannledninger er av kobber.

Vurdering av avvik:

- Mer enn halvparten av forventet brukstid er passert på innvendige vannledninger.

Det registreres ingen skader/lekkasjer på befaringsdagen, men det bemerkes at vannrør fra byggeåret har nådd en høy alder og skader / lekkasjer kan oppstå.

TG-2 er satt grunnet alder og risiko for lekkasjer i tiden som kommer.

Konsekvens/tiltak

- Tidspunkt for utskiftning av vannledninger nærmer seg.
- Det er ikke behov for utbedringstiltak siden anlegget fungerer i dag, men ut ifra alder kan skader plutselig oppstå på eldre anlegg.
- I forbindelse med oppgradering av våtrom vil det være naturlig med utskiftning av rør.

TG 2 Avløpsrør

Beskrivelse

Det er avløpsrør av plast.

Vurdering av avvik:

- Mer enn halvparten av forventet brukstid er passert på innvendige avløpsledninger.

Det registreres ingen lekkasjer/svikt på befaringsdagen, men det bemerkes at avløpsrør fra byggeåret har nådd en høy alder og skader / lekkasjer kan oppstå.

Tilstandsrapport

Konsekvens/tiltak

- I forbindelse med oppgradering av våtrom vil det være naturlig med utskiftning av rør.
- Tidspunkt for utskiftning av avløpsrør nærmer seg.

TG 2 Ventilasjon

Beskrivelse

Boligen har naturlig ventilasjon.

Vurdering av avvik:

- Det er påvist andre avvik:

Boligen har kun naturlig ventilering. Noe som vil gi begrensede vilkår for luftutskifting i boligen.

På befaringdagen registreres det symptomer på kondensering på innsiden av vinduene som over tid kan føre til fuktskader i trevirket, På generelt grunnlag oppstår dette som følger av lav temperatur kombinert med høy luftfuktighet og begrenset luftsirkulasjon.

TG-2 er satt grunnet påviste symptomer på begrenset luft utskiftning i boligen.

Konsekvens/tiltak

- Andre tiltak:

Det anbefales jevnligte observasjoner i boligen for og kunne bekrefte om ventileringen er tilstrekkelig i forhold til bruksbelastningen. Tiltak vurderes fortløpende, men som et minimum anbefales mekanisk avtrekk fra våtrom/kjøkken i boligen etablert

TG 2 Andre VVS-installasjoner

Beskrivelse

Det er etablert en varmepumpe av typen luft/luft. ANlegget opplyses og ha gjennomgått service i 2025

Årstall: 2015

Kilde: Eier

Vurdering av avvik:

- Mer enn halvparten av forventet brukstid på VVS-installasjoner er oppbrukt.

TG-2 som følger av alder og usikker restlevetid.

Konsekvens/tiltak

- Det er ikke behov for utbedringstiltak siden VVS-installasjonen(e) fungerer i dag, men ut ifra alder kan skader plutselig oppstå på eldre VVS-installasjoner.

TG 2 Varmtvannstank

Beskrivelse

Varmtvannstanken er på ca. 300 liter.

Årstall: 1984

Kilde: Produksjonsår på produkt

Vurdering av avvik:

- Det er påvist at varmtvannstank er over 20 år

Det registreres ingen synlige symptom på svikt, men det anmerkes at varmtvannsberederen har nådd en høy alder og har usikker restlevetid.

TG-2 er satt som følger av oppnådd alder (over 20 år) og ukjent restlevetid.

Konsekvens/tiltak

- Andre tiltak:

En utskiftning av berederen er påregnelig som følger av oppnådd alder (over 20 år)

Elektrisk anlegg

Tilstandsrapport

Dette er en forenklet kontroll begrenset til de spørsmål og undersøkelser som forskrift til avhendingslova (tryggere bolighandel) § 2-18 inneholder. Dette kan ikke sammenlignes med en kontroll utført av offentlig myndighet (Det lokale eltilsyn) eller registrert elektrovirksomhet, og en bygnings sakkyndig har verken kompetanse eller lov til å foreta en slik kontroll.

Tilstanden er vurdert ut fra den forenklete og begrensede kontrollen som forskriften inneholder. El-anlegget kan ha feil og mangler som en slik forenklet undersøkelse ikke vil avdekke. Vær derfor oppmerksom på denne risikoen, og søk videre veiledning eller få en fullstendig kontroll utført av registrert elektrovirksomhet.

Beskrivelse

Boligen har et udokumentert anlegg fra byggeåret. Hitorikken er ikke kjent.

1. Foreligger det eltilsynsrapport de siste 5 år, og det er ikke foretatt arbeid på anlegget etter denne, utenom retting av eventuelle avvik i eltilsynsrapport (dvs en el-tilsynsrapport uten avvik)?

Nei

Spørsmål til eier

2. Når ble det elektriske anlegget installert eller sist gang totalt rehabilitert (årstall)? Med totalt rehabilitert menes fullstendig utskiftet anlegg fra inntakssikring og videre.

1957 Byggeåret

3. Er alle elektriske arbeider/anlegg i boligen utført av en registrert elektroinstallasjonsvirksomhet?

Ja I følge eier.

4. Er det elektriske anlegget utført eller er det foretatt tilleggsarbeider på det elektriske anlegget etter 1.1.1999?

Ja

Eksisterer det samsvarserklæring?

Nei

Anlegget er udokumentert.

5. Foreligger det kontrollrapport fra offentlig myndighet – Det Lokale Eltilsyn (DLE) eller eventuelt andre tilsvarende kontrollinstanser med avvik som ikke er utbedret eller kontrollen er over 5 år?

Ukjent

6. Forekommer det ofte at sikringene løses ut?

Nei I følge eier.

7. Har det vært brann, brantilløp eller varmgang (for eksempel termiske skader på deksler, kontaktpunkter eller lignende) i boligens elektriske anlegg?

Nei I følge eier.

Generelt om anlegget

8. Er det tegn til at det har vært termiske skader (tegn på varmgang) på kabler, brytere, downlights, stikkontakter og elektrisk utstyr? Sjekk samtidig tilstanden på elektrisk tilkobling av varmtvannsbereder, jamfør eget punkt under varmtvannstank

Nei

9. Er der synlig defekter på kabler eller er disse ikke tilstrekkelig festet?

Nei

Inntak og sikringsskap

10. Er det tegn på at kabelinnføringer og hull i inntak og sikringsskap ikke er tette, så langt dette er mulig å sjekke uten å fjerne kapslinger?

Ja

11. Finnes det kursfortegnelse, og er den i samsvar med antall sikringer?

Ja

12. Foreta en helhetsvurdering av det elektriske anlegget, dets alder, allmenne tilstand og fare for liv og helse. Bør det elektriske anlegget ha en utvidet el-kontroll?

Ja

Det elektriske anlegget er fra byggeåret, og har utlevd sin normale levetid. Vedlikehold og utskiftninger må påregnes i tiden som kommer. Anlegget har utidsmessige løsninger, skrusikringer, ujordete stikkontakter med videre og har installasjoner som ikke ville vært tillatt i dag. Derfor anbefales det en utvidet el-kontroll utført av en registrert elektroinstallasjonsvirksomhet.

Videre anmekres det skader på enkelte stikkontakter.

Generell kommentar

Tilstandsrapport

Det bør gjennomføres en utvidet el-kontroll av en kvalifisert elektrofaglig person, og nødvendige tiltak vurderes deretter.

TOMTEFORHOLD

Byggegrunn

Beskrivelse

Det er ukjent byggegrunn.

TG 2 Fuktsikring og drenering

Punktet må sees i sammenheng 'Rom under terreng'

Beskrivelse

Dreneringen er av ukjent alder, eier opplyser at det er foretatt oppgradering av dreneringen, men det er ukjent når.

Vurdering av avvik:

- Mer enn halvparten av forventet levetid på drenering er overskredet.

Grunnmursplast er ikke synlig over terreng, men eier opplyser at det er etablert grunnmursplast, men at denne ble skjult bak isolasjonen på grunnmur over terreng. Dette er ikke dokumentert.

Det er foretatt kontroll med fuktindikator mot tilgjengelige murflater/ gulv på grunn. Undersøkelsen viser indikasjoner på fukt i kjellergulv og nedre del av grunnmur. Det er ikke kjent om dette skyldes svikt i drenering eller skyldes kapillært opptrekk fra grunnen eller evt en kombinasjon. FOr og avklare dette må dreneringen undersøkes med spesialutstyr, noe som ikke er utført av undertegnede.

TG-2 settes som følger av ukjent alder og restlevetid, samt påviste forhold i kjelleren.

Konsekvens/tiltak

- Tiltak for redrenering rundt boligen kan ikke utelukkes.
- Overvåk tilstanden jevnlig. For å få tilstandsgrad 0 eller 1 må dreneringen skiftes ut, men tidspunktet for når dette er nødvendig er vanskelig å si noe om. Bruken av underetg/kjeller vil og være avgjørende.

TG 2 Grunnmur og fundamenter

Beskrivelse

Bygningen har betonggrunnmur.

Vurdering av avvik:

- Det er avvik:

Ved innvendig inspeksjon registreres det riss/sprekker i grunnmuren, men det er ukjent om disse er gjennomgående.

For og kunne påvise om forholdet er under utvikling eller stabilt må det gjennomføres undersøkelser over tid, noe som faller utenfor denne rapportens mandat og ikke er utført undertegnede.

Konsekvens/tiltak

- Tiltak:

Påviste avvik gir grunn til og overvåke konstruksjonen over tid for og bekrefte en eventuell negativ utvikling . Eventuelle tiltak vurderes deretter.

TG 2 Terrengforhold

Beskrivelse

Boligen ligger i et relativt flatt område.

Vurdering av avvik:

- Det er påvist dårlig fall eller flatt terreng inn mot grunnmur og dermed muligheter for større vannansamlinger.

Tilstandsrapport

Terreng rundt boligen er flatt. Det er risiko for vannansamlinger inn mot bygningen med påfølgende økt belastning på dreneringen.

Konsekvens/tiltak

- Andre tiltak:

Terrengtet må ha fall fra grunnmuren for å sikre god avrenning av overflatevann. Eventuelt må det utføres drenerende tiltak i terrengtet for å lede overflatevann vekk fra boligen.

TG-2 Utvendige vann- og avløpsledninger

Beskrivelse

Boligen er tilknyttet privat brønn og har privat septiktank. Utvendige vann og avløpsrør er av ukjent type fra byggeår. Utvendige vann og avløpsrør ligger skjult under bakken og er utelukkende vurdert med bakgrunn i alder og opplysninger fra eier.

Vurdering av avvik:

- Det foreligger ingen dokumentasjon på vannkvaliteten på brønnvannet.
- Mer enn halvparten av forventet brukstid er passert på utvendige avløpsledninger.
- Mer enn halvparten av forventet brukstid er passert på utvendige vannledninger.

TG-2 er satt grunnet alder på utvendige vann/avløpsrør og påfølgende risiko for lekkasjer i tiden som kommer.

Konsekvens/tiltak

- Det er ikke behov for utbedringstiltak siden anlegget fungerer i dag, men ut ifra alder kan skader plutselig oppstå på eldre anlegg.

TG-2 Septiktank

Beskrivelse

Septiktanken er av glassfiber. Septiktanken har ukjent alder. Tanken er tømt og kontrollert av kommunen i 2025 og det er ikke anmerket noen avvik.

Vurdering av avvik:

- Det er påvist andre avvik:

TG-2 grunnet ukjent alder og restlevetid.

Konsekvens/tiltak

- Andre tiltak:

Det anbefales og innhente dokumentasjon på tankens alder slik at en kan si noe om restlevetiden.

FORHOLD SOM ÅPENBART KAN MEDFØRE FARE FOR HELSE, MILJØ OG SIKKERHET

Dette punktet inneholder tydelige og lett synlige forhold ved boligen som åpenbart kan påvirke helse, miljø og sikkerhet, og som bygningssakkyndige har oppdaget. Terskelen for hva som anses som åpenbart er høy, og det utføres ikke undersøkelser med sikte på å avdekke slike forhold. Punktet omfatter ikke skjulte eller ikke-synlige forhold, tekniske vurderinger eller forhold som krever spesialundersøkelser. Forhold vurderes etter byggt teknisk forskrift på befaringsstidpunktet. Røykvarslere og håndholdt brannslukningsutstyr vurderes etter gjeldende forskrift om brannforebygging.

⚠ Helse, miljø og sikkerhet

Vurdering av avvik:

- Åpninger i rekkverk er større enn dagens forskriftskrav til rekkverk i innvendige trapper.
- Det er ikke montert rekkverk på balkong eller terrasse.
- Det er ikke montert rekkverk på innvendig trapp.
- Det er ikke montert rekkverk på utvendige trapper.
- Det mangler håndløper på vegg i det innvendige trappeløpet.
- Rekkverket på balkong eller terrasse er for lavt i forhold til dagens krav.
- Rekkverkshøyder er under dagens forskriftskrav til rekkverk i innvendige trapper.

Det er påvist flere forhold på eiendommen som gir en redusert sikkerhet med påfølgende risiko for personskader.

Konsekvens/tiltak

- Rekkverk må monteres på balkong eller terrasse for å lukke avviket.
- Rekkverk for utvendige trapper må monteres for å lukke avviket.

Tilstandsrapport

- Håndløper på innvendig trapp bør monteres, men det var ikke krav på byggetidspunktet.
- Det er ikke krav om utbedring av åpninger i innvendige trapper opp til dagens krav.
- Det er ikke krav om utbedring av rekkverkshøyde opp til dagens forskriftskrav.
- Det er ikke krav om utbedring av rekkverkshøyder på innvendige trapper opp til dagens krav.
- Rekkverk på innvendig trapp må monteres for å lukke avviket.

Arealer, byggetegninger og brannceller

Standard gjeldende fra 01.01.2024

Arealmålinger og arealoppsett er basert på Norsk standard 3940:2023 Areal- og volum-beregninger av bygninger. Arealet gjelder for tidspunktet da boligen ble målt

Hva er måleverdig areal?

Arealet i rommet må ha minst 1,90 m fri høyde over gulvet og minst bredde på 0,60 m. Et loft med skråtak vil for eksempel bare få registrert målbart areal der høyden er minst 1,90 m og bredden minst 0,60 m. Rommet må ha dør eller luke, og gangbart gulv.

Hva er bruksareal?

$$\text{BRA} = \text{BRA-i} + \text{BRA-e} + \text{BRA-b}$$

Bruksarealet for bygningen er bruttoarealet minus arealet som optas av yttervegger.



Internt bruksareal (BRA-i)	Arealet innenfor boenheten(e)
Eksternt bruksareal (BRA-e)	Arealet av alle rom utenfor boenheten(e) og som tilhører denne, slik som for eksempel boden
Innglasset balkong mv (BRA-b)	Arealet av innglasset balkong, veranda eller altan når denne er tilknyttet boenheten(e)
Terrasse- og balkongareal (TBA)	Arealet av terrasser, åpne balkonger og åpen altan tilknyttet boenheten(e)

Gulvareal (GUA) Er sum av BRA (bruksareal) og ALH (areal med lav takhøyde).
Areal med lav takhøyde (ALH) er ikke måleverdig areal, som skyldes skråtak og lav himlingshøyde.

GUA kan opplyses i markedsføring der det er aktuelt for den konkrete boligen og kun sammen med BRA-i, for eksempel der gulvflaten har en verdi og har funksjon ved møblering og bruk av rommene. Ikke innredet areal som kaldloft, måles og oppgis normalt ikke.

Arealet kan ikke alltid fastsettes nøyaktig

Areal kan være komplisert eller umulig å måle opp nøyaktig fordi det er vanskelig å fastslå tykkelsen på innervegger, skjeheter i og utforming av bygningskonstruksjoner som karnapp, buer og vinkler som ikke er rette, åpne rom over flere etasjer og så videre.

Eiendommens markedsverdi kan ikke baseres på en matematisk beregning basert på antall kvadratmeter opplyst i rapporten. Opplysninger om areal kan altså ikke alene benyttes for å beregne eiendommens verdi.

Den bygningsakkyndige kan avdekke eventuelle bruksendringer og avvik i branncelleinnndeling

Den bygningsakkyndige ser på byggetegninger hvis de er tilgjengelige og dette er en del av oppdraget, og vurderer bruken av boligen opp mot tegningene. Hvis den bygningsakkyndige avdekker at en bolig ikke ser ut til å være delt opp i brannceller etter kravene i byggeteknisk forskrift på befaringstidspunktet, skal det opplyses om dette.

Reglene om bruksendring og brannceller kan være kompliserte. Søk videre faglige råd om rapporten ikke gir deg svar. Den bygningsakkyndige kan ikke vurdere og svare på alle spørsmål, og kan heller ikke vite om kommunen kan gi unntak for kravene som gjelder. [Vil du vite mer?](#)

Om brannceller

En branncelle er hele eller avgrensede deler av en bygning hvor en brann fritt kan utvikle seg uten at den kan spre seg til andre bygninger eller andre deler av bygningen i løpet av en fastsatt tid.

Om bruksendring

Bruksendring er å endre bruken av et rom fra en tillatt bruk til en annen. Dette kan kreve søknad og tillatelse, for eksempel hvis du endrer et rom fra bod til soverom eller arbeidsrom, eller hvis du endrer en bolig til to separate boliger.

Rom for varig opphold har krav til takhøyde, romstørrelse, rømningsvei og lysforhold som må være oppfylt. Du kan søke kommunen om unntak for kravene, men kan ikke regne med å få unntak for krav som går på helse og sikkerhet, for eksempel krav til rømningsvei.

Bruksendring som krever godkjenning, og som ikke er søkt bruksendret, er ulovlig. Kommunen kan etter plan- og bygningsloven kapittel 32 forfølge overtredelser. Kommunen kan pålegge deg å avslutte den ulovlige bruken, eventuelt å rette eller tilbakeføre rommet til godkjent bruk.

Enebolig

Etasje	Bruksareal BRA m ²			SUM	Terrasse- og balkongareal (TBA)	Ikke måleverdig areal (ALH)	Gulvareal (GUA)
	Internt bruksareal (BRA-i)	Eksternt bruksareal (BRA-e)	Innglasset balkong (BRA-b)				
Loft	36			36	5	20	56
Etasje	58			58	23		58
Kjeller	50			50		6	56
SUM	144				28	26	170
SUM BRA	144						

Romfordeling

Etasje	Internt bruksareal (BRA-i)	Eksternt bruksareal (BRA-e)	Innglasset balkong (BRA-b)
Loft	Gang, 3 soverom, kott		
Etasje	Bad, vindfang, gang, kjøkken, stue		
Kjeller	2 uinnredet kjellerrom, vaskerom, trapperom		

Kommentar

Deler av arealet på loft er ikke målbart pga lav takhøyde. Ikke målbart areal er opplyst som ALH (areal med lav himlingshøyde) summert med eventuelt målbart bruksareal som gir GUA (Gulvareal) Videre er trapperom i kjeller medtatt som ALH grunnet takhøyde

Lovlighet

Byggetegninger

Det foreligger ikke tegninger

Kommentar: Det er ikke fremvist godkjente byggetegninger/brukstillatelser for boligen og det er derfor ikke mulig for undertegnede og kontrollere dagens bruk av boligen opp mot disse.

For ytterligere info vedrørende dette og for en vurdering av lovligheten og eventuelle konsekvenser dette vil ha for bruken av eiendommen anbefales det og kontakte kommune for en uttalelse.

Nyere håndverkstjenester

Er det ifølge eier utført håndverkstjenester på boligen siste 5 år?

Ja Nei

Uthus

Etasje	Bruksareal BRA m ²			SUM	Terrasse- og balkongareal (TBA)
	Internt bruksareal (BRA-i)	Eksternt bruksareal (BRA-e)	Innglasset balkong (BRA-b)		
Etasje		12		12	
SUM		12			
SUM BRA	12				

Romfordeling

Etasje	Internt bruksareal (BRA-i)	Eksternt bruksareal (BRA-e)	Innglasset balkong (BRA-b)
Etasje		Bod	

Kommentar

Åpen carport er ikke medtatt i arealet.

Befarings - og eiendomsopplysninger

Befaring

Dato	Til stede	Rolle
23.3.2026	Joachim Dalum	Takstingeniør
	Grete Ellinor Sandvik	Kunde

Matrikkeldata

Kommune	gnr.	bnr.	fnr.	snr.	Areal	Kilde	Eieforhold
5054 INDRE FOSEN	110	19		0	1220.6 m ²	BEREGNET AREAL (Ambita)	Ikke relevant

Adresse

Rotåsveien 70

Hjemmelshaver

Sandvik Grete Ellinor

Bygninger på eiendommen

Uthus



Anvendelse

Byggeår

Kommentar

Standard

Uthus over ett plan med gulv på grunn. Veggkonstruksjon er oppført i tre og er kledd med stående panel. Taket er et pulttak og er tekket med metallplater.

Vedlikehold

Beskrivelse

Utover arealoppmåling og en enkel bygningsbeskrivelse er bygningen ikke videre vurdert.

Eventuelle tiltak må sees i sammenheng med forventning til standard og funksjonalitet. Dersom full forvissnet vedrørende tilstand ønskes anbefales gjennomført en fullstendig tilstandsrapport.

Bygget er ikke tilstandsvurdert ihht Forskrift til avhendingslova og NS3600. Dette er kun en enkel beskrivelse.

Kilder og vedlegg

Dokumenter

Beskrivelse	Dato	Kommentar	Status	Sider	Vedlagt
Energirapport	10.03.2026		Ikke gjennomgått		Nei
Plantegninger	10.03.2026		Ikke gjennomgått		Nei
Kommunalinformasjon	23.03.2026		Ikke gjennomgått		Nei

Revisjoner

Versjon	Ny versjon	Kommentar
1	31.03.2026	

For gyldighet på rapporten se forside

Tilstandsrapportens avgrensninger

Forutsetninger

Struktur og referansenivå

Rapporten beskriver avvik, det vil si en tilstand som er dårligere enn referansenivået. Positive sider ved boligen, ut over det som kommer frem av tilstandsgradene, blir normalt ikke fremhevet.

Rapporten baserer seg på krav i forskrift til avhendingslova (tryggere bolighandel). For valg av tilstandsgrad blir NS 3600:2018 (teknisk tilstandsanalyse ved omsetning av bolig) lagt til grunn.

Bygningssakkyndig er ikke ansvarlig for tilbakeholdt eller uriktig informasjon, som har betydning for tilstandsvurderingen.

Presiseringer

Anslag på utbedringskostnader er sjablongmessig, og må ikke forveksles med en konkret vurdering eller tilbud fra entreprenør eller håndverker. Anslaget vil også avhenge av personlige preferanser og markedspris på materialer og tjenesteyter.

Tilstandsrapporten gjelder hovedbygget og tilleggsbygninger som den bygningssakkyndige anser at har nær tilknytning til funksjon som bolig.

Avvik er vurdert mot regler som gjaldt da boligen ble oppført, med mindre annet er spesifisert i forskrift til avhendingslova, eller gjeldende versjon av NS 3600.

Hulltaking ved våtrom, i rom under terreng eller andre bygningsdeler, krever eiers samtykke.

Befaring begrenses til visuelle observasjoner av tilgjengelige flater. Den bygningssakkyndige gjør ikke fysiske inngrep for å avdekke avvik, utover de som er beskrevet i forskrift til avhendingslova. Rapporten gir ingen garanti for at det ikke finnes skjulte feil eller mangler.

Flater som er skjult av snø eller på annen måte utilgjengelig, blir ikke kontrollert. Det blir ikke utført funksjonsprøving av bygningsdeler, med mindre dette kommer frem av forskrift til avhendingslova. Hvis det ikke er sikkerhetsmessig forsvarlig, vil ikke bygningssakkyndig undersøke taket fra utsiden.

Boligens tilbehør, hvite- og brunevarer og annet inventar, blir ikke vurdert. Dette gjelder også integrert tilbehør.

Stikkprøvetakninger er tilfeldig utvalgt, og kan innebære kontroll under overflaten med et spisst redskap eller lignende.

Uttrykk og definisjoner

Referansenivå: Kravet til bygningsdelen eller rommet på søknadstidspunktet.

Tilstand: Byggverkets eller bygningsdelens tekniske, funksjonelle eller estetiske status på et gitt tidspunkt.

Symptom: Forhold som gir indikasjon på hvilken tilstand et byggverk eller en bygningsdel befinner seg i. Benyttes ved beskrivelse av avvik og alder.

Skadegjørere: I hovedsak råte, sopp og skadedyr.

Fuktsøk: Overflatesøk med egnet søkeutstyr som fuktindikator eller visuelle observasjoner.

Fuktmåling: Måling av fuktinnhold i materiale eller i bakenforliggende konstruksjon ved bruk av egnet måleutstyr, blant annet hammerelektrode

og pigger.

Hulltaking: Boring av hull for inspeksjon og fuktmåling i risikoutsatte konstruksjoner.

Normal slitasjegrad: Forventet slitasje av materiale i overflaten, basert på enkle, visuelle observasjoner. Kan vurderes sammen med bygningsdelens alder.

Areal

Areal fastsettes etter forskrift til avhendingslova og gjeldende versjon av NS 3940 (areal- og volumberegninger av bygninger).

Et rom kan være i strid med teknisk forskrift og mangle godkjenning hos kommunen for den aktuelle bruken, uten at dette får betydning for om arealet måles og oppgis i tilstandsrapporten. Når arealet måles tas det ikke hensyn til om arealet er lovlig oppført eller om bruken er lovlig, bruksendringer, lysforhold eller andre sikkerhetsmangler.

Rom som ligger utenfor boenheten, som eier har påvist eller opplyst at tilhører boenheten, er oppmålt og inkludert i BRA-e. Det er ikke fremvist dokumentasjon på at rommet tilhører boenheten, med mindre dette er angitt særskilt. Rom utenfor boenheten kan omdisponeres av borettslaget/sameiet, og dette kan påvirke boligens BRA-e.

Opplysninger om areal kan ikke alene benyttes for beregning av markedsverdi.

Personvern

Tilstandsrapporten er utarbeidet som en del av Fremtind Forsikring AS sitt takstkonsept. Fremtind Forsikring AS, iVerdi AS, takstforetaket og andre relevante interessenter benytter personopplysninger fra tilstandsrapporten for analyse- og statistikkformål, utvikling og drift av produkter og tjenester i takstbransjen og boligomsetningen. Fremtind Forsikring AS, iVerdi AS og takstforetaket, følger til enhver tid gjeldende personvernlovgivning.