

aktiv.



Rådysvingen 1, 2827 HUNNDALEN

**Lys og hjemmekoselig leilighet
med 2 soverom - balkong - heis
- sentral beliggenhet i Hunndalen.**



Eiendomsmegler

Lene Bergum Pettersson

Mobil 986 30 564

E-post lene.b.pettersson@aktiv.no

Aktiv Gjøvik Land Toten

Strandgata 30, 2801 Gjøvik

Nøkkelinformasjon

Prisant.: Kr 2 100 000,-
Fellesgjeld: Kr 656 419,-
Omkostn.: Kr 9 222,-
Total ink omk.: Kr 2 765 641,-
Felleskostn.: Kr 9 282,-
Selger: Kirsten Margareth Tangen

Salgsobjekt: Andelsleilighet
Eierform: Andel
Byggeår: 2007
BRA-i/BRA Total 69/74 kvm
Tomtstr.: 3772 m²
Soverom: 2
Antall rom: 3
Gnr./bnr. Gnr. 69, bnr. 816
Andelsnr.: 15
Oppdragsnr.: 1209240152

Ditt nye hjem?

Lys og hjemmekoselig andelsleilighet i Rådyrsvingen borettslag. Her er det kort veg til dagligvare og diverse forretninger i Hunndalen sentrum.

Leiligheten ligger i 2. etasje og har åpen løsning mellom kjøkken og stue, noe som skaper en luftig og god romfølelse. Kjøkkenet har innredning i u-løsning, og godt med skap- og benkeplass. Plass til spisebord ved kjøkkenet. Stuen har fin plass til sofagruppe, og utgang til balkong hvor man kan nyte frisk luft og solrike dager.

Inneholder 2 soverom og bad med opplegg for vaskemaskin. Bod på ca. 6 kvm rett utenfor leiligheten.

Felles tomt for borettslaget, som er skrånende og opparbeidet med plen og beplantning. Asfaltert gårdsplass med god plass til gjesteparkering.

Biloppstillingsplass i felles carportanlegg.



Innhold

Velkommen	2
Om eiendommen	20
Tilstandsrapport	37
Egenerklæring	63
Nabolagsprofil	68
Forbrukerinformasjon	89
Budskjema	90

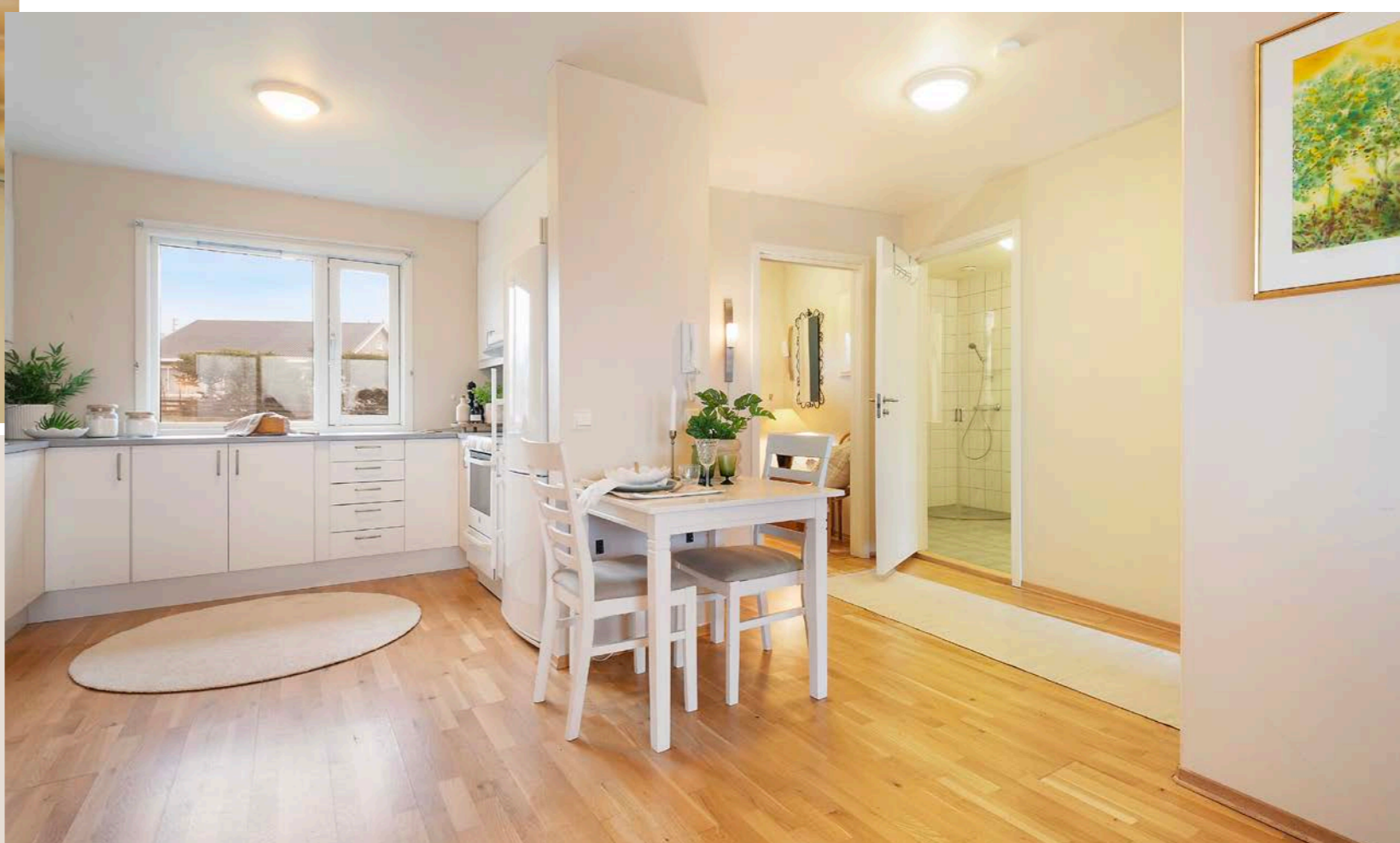

Lyst kjøkken med innredning i u-løsning.
Fin plass til spisebord ved kjøkkenet.



Åpen løsning mellom kjøkken og stue.
Store vindusflater gir godt med dagslys inn.
Utgang til balkong.



Inneholder 2 soverom.

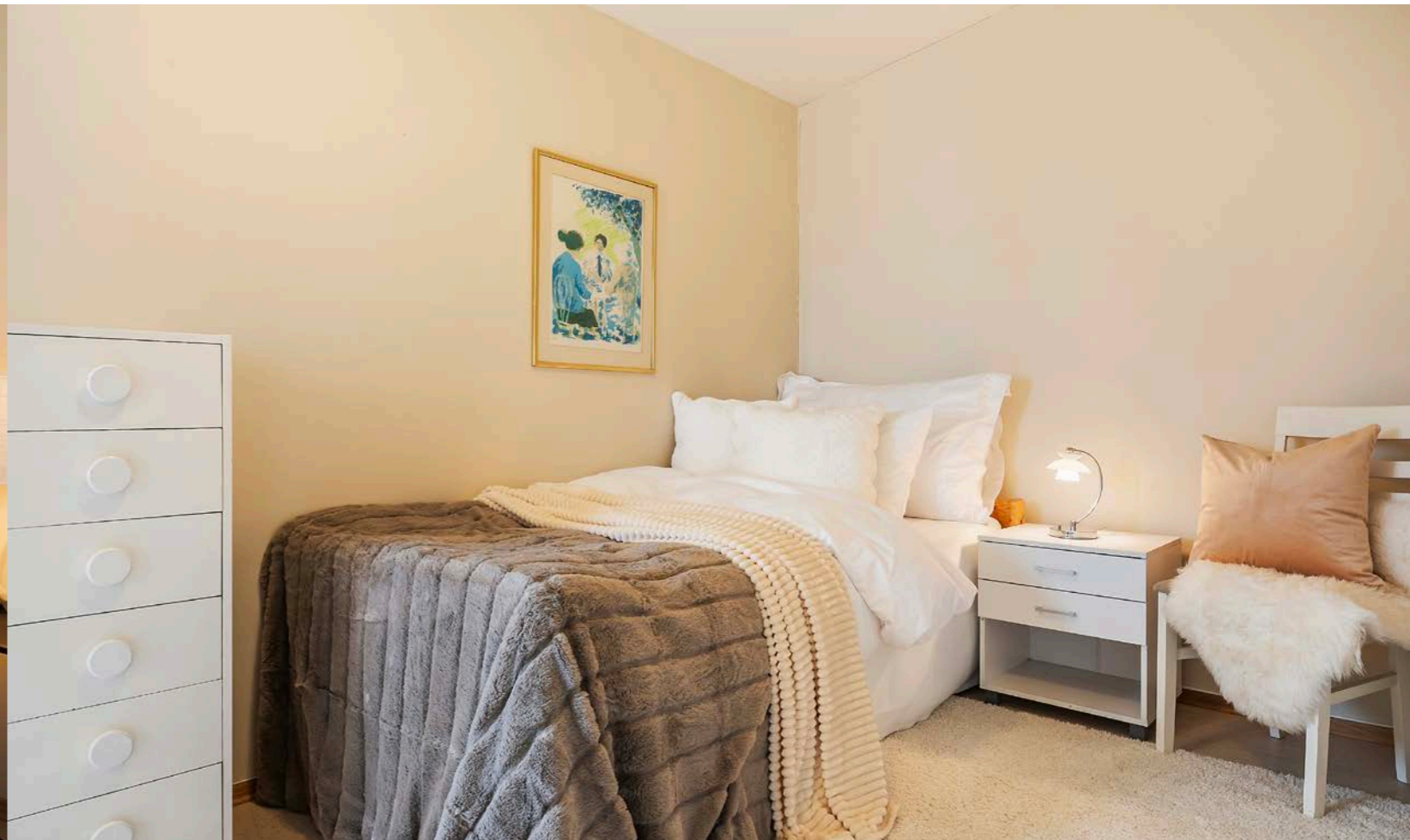

Badet har opplegg for vaskemaskin.





Hyggelig balkong utenfor stue
hvor man kan nyte frisk luft og solrike dager.

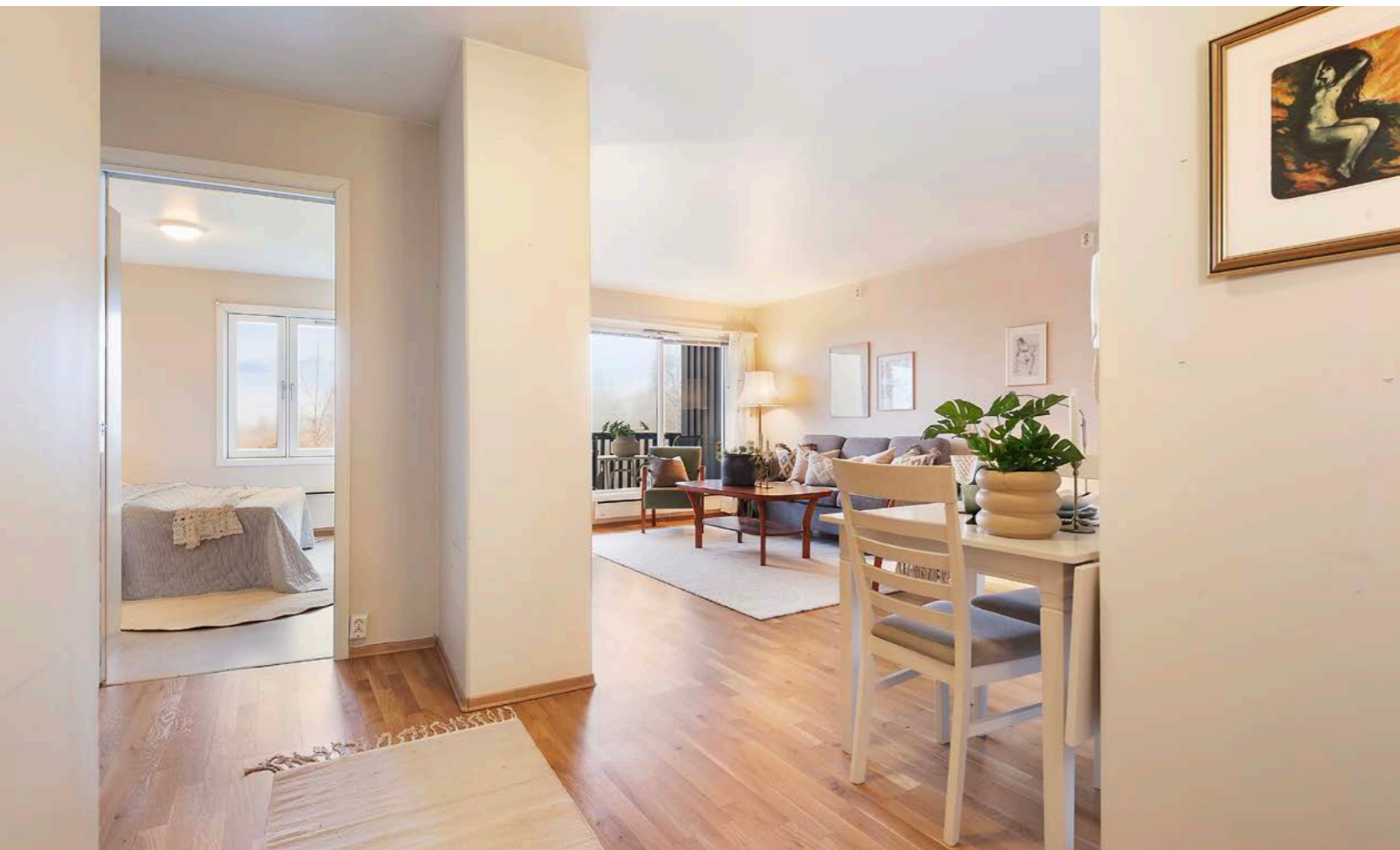



Felles tomt med plen.
Carporter i borettslaget.





Plantegning

2. etasje



Plantegningen er kun en skisse som ikke er målbar - Avvik kan forekomme



Plantegningen er ikke i målestokk og noe avvik kan forekomme. Megler/selger tar ikke ansvar for evt. feil.



Et hjem er mer verdt enn et hus, og et hus er mer enn bare vegger.

Det er et sted for å skape gode minner preget av trivsel, omsorg og trygghet.

For oss som jobber med folks hjem hver eneste dag, er det naturlig å engasjere oss sammen med SOS-barnebyer for å gi flere barn et trygt og godt hjem.

For hvert hjem vi formidler, gir vi derfor 100 kroner til SOS-barnebyers arbeid.

aktiv. +  **SOS
BARNEBYER**

Om eiendommen

Om boligen

Areal

BRA - i: 69 m²

BRA - e: 5 m²

BRA totalt: 74 m²

TBA: 7 m²

Bruksareal fordelt på etasje

2. etasje

BRA-i: 69 m²

Stue/kjøkken, 2 soverom, bad, bod og vindfang.

BRA-e: 5 m²

Bod.

TBA fordelt på etasje

2. etasje

7 m²

Balkong mot sørøst.

Takstmannens kommentar til arealoppmåling

Oppgitte arealer er iht vedlagte tilstandsrapport.

Målt takhøyde i leilighet: Varierende, men målt 238 cm.

Utvendig inntilliggende bod på 5 kvm er beregnet som BRA-e.

I åpent areal (TBA) for denne boenheten inngår:

Balkong mot sørøst.

Arealet i denne boligen er vanskelig å måle opp helt nøyaktig på grunn av utforming/innredning av rom/bygningskonstruksjoner.

Vinkler og hjørner er ikke i 90 grader. Arealet er derfor fastsatt omtrentlig og det anbefales arealmåling ved hjelp av 3D skanning.

Tomtetype

Eiet

Tomtestørrelse

3772 m²

Tomtebeskrivelse

Felles tomt for borettslaget, som er skrånende og opparbeidet med plen og beplantning. Asfaltert gårdsplass.

Tomtestørrelse er oppgitt iht opplysninger gitt av kommunen/ kommunens matrikkelkart.

Tomtestørrelse/-areal er hentet fra matrikkelutskrift (basert på oppmåling i digitalt kart). Det gjøres oppmerksom på at denne type arealangivelse (med tilhørende kart) kan være upresis og at man dermed kan få avvik i både areal og grenser ved en eventuell fremtidig oppmåling. Mangel grunnet avvikende grenser og/eller arealsvikt kan derfor ikke påberopes.

Eiendommen ble etablert: 17.08.2006.

Beliggenhet

Leiligheten er beliggende i 2 etg. i lavblokk tett inntil Hunndalen sentrum.

Her er det gangavstand til fasiliteter i Hunndalen.

Hunndalen byr på flere dagligvarebutikker, post-i-butikk, diverse forretninger, Lekeland, Trampolinepark Skyland og Pizzabakeren.

Kort veg til skoler, barnehage, idrettsplass, ballbinge og fotballbaner.

Fine friluftsmuligheter i området, med store

markaområder i umiddelbar nærhet.

Eiendommen ligger ca. 3,5 km fra Gjøvik sentrum. I Gjøvik finner man gode shoppingmuligheter, rolige kaféer, smakfulle spisesteder, hyggelige parker, kino, bowling og forskjellige arrangementer året rundt.

Se vedlagte nabolagsprofil i prospektet for ytterligere informasjon om nærområdet.

Adkomst

Se kart.

Det vil bli skiltet med Aktiv visningsskilter ved felles visninger.

Bebyggelsen

Det er boligbebyggelse/ leiligheter i området rundt.

Ellers næringsbygg.

Bygningssakkyndig

Alf Bjørnerud

Type takst

Tilstandsrapport

Byggemåte

Boligen er fra ca. 2007.

Normal standard og planløsning.

Gulv støpt på grunn. Konstruksjoner i betong- og trekonstruksjoner.

Pulttak i trekonstruksjoner. Fasader er forblendet trekledning, fasadeplater og spiler.

Taktekking er av helsveiset folie/papp. Luftespalte ved raft.

Trevinduer og balkongdør med 2- lags isolerglass.

Elementpiper.

Terrasse mot sør vest med adkomst fra stue.

Fundamentert med betongkonstruksjoner.

Overflater, rekkverk og håndlist i treverk.

Rekkverkhøyde på ca. 100 cm.

Det er heis i bygget.

Iht. tilstandsrapport datert 22.10.2024 av Alf Bjørnerud.

For ytterligere informasjon vises til vedlagte takstrapport.

Oppgitte byggeår er iht. vedlagte tilstandsrapport.

Sammendrag selgers egenerklæring

Påpekte punkter i selgers egenerklæring:

Pkt. 16: Nytt rekkverk på terrasse. Regi Gjøvik

Boligbyggerlag.

Tilleggskommentar fra selger vedr. Carport:

Det er parkering i felles carport anlegg.

Innhold

Andelsleilighet i 2. etasje, som inneholder:

Stue/ kjøkken, 2 soverom, bad, bod og vindfang, samt utvendig bod.

Balkong mot sørøst. Parkering i carport.

Standard

Velkommen til en lys og koselig andelsleilighet i det trivelige Rådysvingen borettslag!

Her bor du i et område hvor du har kort vei til alle nødvendige fasiliteter i Hunndalen sentrum.

Leiligheten ligger i 2. etasje og byr på en gjennomtenkt og åpen planløsning mellom kjøkken og stue, noe som gir en romslig og luftig atmosfære.

Kjøkkenet er praktisk innredet i en U-løsning med godt med skap- og benkeplass – perfekt for både hverdag og større matlagingsprosjekter. Ved siden av kjøkkenet er det plass til spisebord, noe som skaper en fin samhörighet med stuen. I stuen finner du god plass til en sofagruppe, der du kan slappe av og nyte tilværelsen. Herfra har du også utgang til en koselig balkong, hvor du kan nyte solrike dager og en kopp kaffe i frisk luft.

Leiligheten inneholder to lyse og romslige soverom, ideelle som hovedsoverom og gjesterom, barnerom eller hjemmekontor. Badet er også funksjonelt innredet med opplegg for vaskemaskin, slik at hverdagen blir både praktisk og komfortabel.

Borettslaget har en felles tomt som er pent opparbeidet med plen og beplantning, og ligger skrånende slik at området føles åpent og lyst. Her finnes også asfaltert gårdsplass, carporter, og mulighet for biloppstillingsplass i det felles carportanlegget. Det er god plass til gjesteparkering.

Rådyrsvingen borettslag gir med andre ord både et trygt og trivelig bomiljø med en herlig hjemmekoselig atmosfære.

KJØKKEN:

Kjøkkeninnredning med laminerte skrog, glatte fronter og laminert benkeplate med kjøkkenkum. Flislagt og belysning over benkeplate. Plass til frittstående komfyr, kombiskap kjølfrys, oppvaskmaskin. Kjøkkenventilator er montert over komfyr.

BAD/ VASKEROM:
Fliser på gulv og vegger. Malte glatte flater i himling. Servant med underskap. Speil med tilhørende belysning. Dusjvegger. Gulvmontert wc. Opplegg for vaskemaskin. Varme i gulv. Mekanisk avtrekk. Tilluft dør. Sluk av plast. Våtrommet er som fra byggeåret

INNVENDIGE OVERFLATER:
Innvendige overflater på himlinger er i hovedsak preget av: Malte glatte flater.
Innvendige overflater på vegger er hovedsakelig preget av: Malte glatte flater. Fliser.
Innvendige overflater på gulv er hovedsakelig preget av: Fliser. Parkett.

Etasjeskiller i betong.

Lette/glatte innerdører. Skyvedører.

DIVERSE UTSTYR:
Ventilasjon består av naturlig og mekanisk ventilasjon.
El-anlegg med automatsikringer. I hovedsak skjult ledningsnett.
Varmtvannsbereder på ca. 200 liter fra 2007 er plassert i bod.
- Røykvarsler
- Brannslukningsapparat

Innbo og løsøre

Bransjens liste over løsøre og tilbehør legges til grunn for salget dersom ikke annet fremkommer av salgsoppgaven. Listen følger vedlagt salgsoppgaven. Det er full avtalefrihet om hva som skal følge med bolig og fritidsbolig ved salg. Hvis hvitevarer og/eller annet teknisk utstyr medfølger,

gis det ingen garantier i forhold til tilstand, funksjonalitet og levetid på disse.

Løsøre/tilbehør som gardinstenger/oppheng, frittstående hvitevarer samt dekodere og modem følger i utgangspunktet ikke med i handelen. Dekodere og modem kan være borettslagets/ aksjelagets/sameiets eiendom og skal da følge med. Det gis ingen garantier i forhold til medfølgende løsøre/tilbehør.

Selger tar med seg:

- Alle hvitevarer: komfyr, kjøleskap, oppvaskmaskin og vaskemaskin
- TV, tv-benk
- Lamper (som hun har kjøpt selv)
- Internett boks
- Møbler

Det som blir stående igjen:

- Dekoder til tv-anlegget (borettslaget sin)
- Garderobeskap (fulgte med leiligheta ved kjøp 2012)
- Brannslukningsapparat
- Nøkler 2 stk til ytterdør
- Markise – fast montert
- Panel ovner
- Hyller inne på boder (inne og ute)

Hvitevarer

Kun hvitevarer som er spesifikt angitt i salgsoppgaven, følger med. Dette gjelder uavhengig av om hvitevaren(e) eventuelt kan anses som integrerte.

Moderniseringer og påkostninger

Standard:
Normal standard på bygget ut ifra alder/ konstruksjon.

Vedlikehold:
Bygningen fremstår vedlikeholdt både utvendig og innvendig.

Ved kjøp av eiendom kan det være vanskelig å vite hva man skal forvente av behov for vedlikehold og oppgradering. Alder og tilstand på for eksempel tak, vegger, vinduer osv. vil avgjøre byggets vedlikeholdsbehov fremover. Byggeskikk og materialvalg vil også variere ut ifra byggets alder, noe som gjør at energiforbruk, komfort og bruk kan variere fra bygning til bygning avhengig av alder og hva som eventuelt er oppgradert.

Gjør oppmerksom på at dagens krav til isolering, tetthet og andre bygningsdeler er/kan være strengere enn da bygget ble oppført.

Nevnte tilstandsgrader i prospekt er kun et utdrag fra takstrappen. For detaljert informasjon om eiendommens tekniske tilstand, utbedringer og tiltak, konsekvenser av TG, samt kostnadsestimat for utbedring rundt de forskjellige punktene henvises det til vedlagte tilstandsrapport. Interessenter oppfordres til å sette seg nøye inn i dette. Utbedringer og tiltak vil bli kjøpers ansvar.

PUNKTER MED TILSTANDSGRAD 3 – STORE OG ALVORLIGE TILTAK:

Ingen punkter registrert.

PUNKTER MED TILSTANDSGRAD 2 – PUNKTER SOM KAN KREVE TILTAK:

Innvendig > Radon:

Vurdering av avvik:

- Det er ikke foretatt radonmålinger, og bygget er heller ikke utført med radonsperre.

Radonkartet viser at eiendommen ligger i et område med moderat til lav radonforekomst.

Konsekvens/tiltak:

- Det bør gjennomføres radonmålinger.

Innvendig > Andre innvendige forhold:

Vurdering av avvik:

- Det er avvik:

Begrenset oppvarmingsmulighet ved strømbrydd.

Konsekvens/tiltak:

- Tiltak:

For å få tilstandsgrad 1 så må det etableres annen oppvarmingsmulighet. Dette er en anbefaling, men ikke et krav.

Våtrom > 2.Etasje > Bad > Overflater vegger og himling:

Vurdering av avvik:

- Det er avvik:
- Det er vindu i våtsonen.
- Det er registrert skade/slitasje på overflate utforing og gerikt på dør.

Konsekvens/tiltak:

- Tiltak:
- Vindu er beskyttet mot fuktpåkjenning, men plasseringen i våtsone kan føre til vanninntrengning i konstruksjonen.

- Det er ikke behov for strakstiltak, men om kjøper har andre brukskrav eller krav til estetikk kreves det utbedring eller utskifting av utforing og belistning på dør.

Våtrom > 2.Etasje > Bad > Overflater Gulv:

Vurdering av avvik:

- Det er påvist at høydeforskjell fra topp slukrist til gulv/synlig topp membran ved dørterskel er mindre enn 25 mm.
- Det er avvik:
- Det er ikke tilstrekkelig sikring av lekkasjevann ved dørterskel.

Konsekvens/tiltak:

- Tiltak:
- Våtrommet fungerer med dette avviket.
- Ved eventuell lekkasje er det fare for at vann ikke føres til sluk. Fuktskader på konstruksjon kan oppstå. Gulvet skal avgrenses av en oppkant med vanntett sjikt på minst 25 mm på alle sider, unntatt mot døråpning der oppkanten må være minst 15 mm over ferdig gulv. Oppkant ved døråpning er under 15mm over ferdig gulv.

Våtrom > 2.Etasje > Bad > Sluk, membran og tettesjikt:

Vurdering av avvik:

- Mer enn halvparten av forventet brukstid er passert på membranløsningen. Det kan generelt ikke gis garanti for flislagte flater, da membran ikke kan kontrolleres.
- Ut fra alder på våtrommet er mer enn halvparten av forventet brukstid oppnådd på membran/tettesjikt. Membraner har en aldriingsprosess og forventet brukstid. Dette kan variere ut fra hvilken type membran som er benyttet og hvilke egenskaper denne har i kombinasjon med selve utførelsen.

Bruksintensitet vil også være avgjørende. Risiko for lekkasjer øker med alder.

- Gjennomføringer i tettesjikt er innebygget/tildekket og er derfor ikke mulig å vurdere uten dokumentasjon eller bygningsmessige inngrep. Dusjing direkte på gulv/vegger gir økt belastning på konstruksjonene. Det gjøres oppmerksom på at våtrommet har vært lite/forsiktig brukt. Endret bruk kan medføre større risiko for fuktskader og lekkasje.

Konsekvens/tiltak:

- Installering av tett dusjkabinett anbefales.
- Det er ikke behov for strakstiltak i forhold til membran/tettesjikt, men ut fra alder kan det ikke utelukkes at skader og funksjonssvikt kan oppstå uten forutgående varsel.
- Det kan ikke verifiseres om våtrommet har fungerende tettesjikt ved gjennomføringer. Ikke fungerende tettesjikt på våtrom kan føre til skjult skade på tilstøtende/ innebygde bygningsdeler som kan være vanskelig å avdekke. Dersom det skal kunne verifiseres utførelse av tettesjikt på våtrommet må dokumentasjon i form av bilder/sjekkliste/kontrollerklæring for utførelse og samsvar for benyttede materialer framlegges. Dersom dette ikke kan fremskaffes anbefales det å følge med på tilstand til våtrommet og tilstøtende bygningsdeler/rom.

Tekniske installasjoner > Vannledninger:

Vurdering av avvik:

- Det er avvik:
- Det er gamle vannledninger i deler av boligen. Normalt vil vannledninger frem til stoppekran være boligselskapets vedlikeholdsplikt. Kjøper oppfordres til å sette seg inn i boligselskapets vedtekter. Dersom vannledninger skal skiftes ut, kan det påvirke felleskostnadene. Anbefaler å montere

lekkasjestopper på utsatte steder. Rørkurser i skap er ikke merket/kursfortegnelse.

Konsekvens/tiltak:

- Tiltak:

Det er ikke behov for strakstiltak utifra at vannledninger fungerer i dag, men utifra forventet brukstid kan skader plutselig oppstå. Anbefaler å montere lekkasjestopper på utsatte steder, dette for å redusere muligheten for vannskader. Ytterligere undersøkelser anbefales.

Tekniske installasjoner > Varmtvannstank:

Vurdering av avvik:

- Det er avvik:
- Varmtvannsbereder har oppnådd halvparten av forventet brukstid. Det er innført krav i normen "NEK 400: Elektriske lavspenningsanlegg" om at nye varmtvannsberedere med effekt over 1500 watt ikke skal være tilkoblet med vanlig stikkontakt, men være såkalt fast tilkoblet. Kravet ble opprinnelig innført i 2010 og gjaldt da varmtvannsberedere med effekt over 2000 watt, men ble endret til 1500 watt i 2014.

Konsekvens/tiltak:

- Tiltak:
- En bereder bør byttes allerede etter 15 år for å unngå lekkasjefare. Vanligvis sier man at varmtvannsberedere i rustfritt stål har en brukstid på omtrent 15- 20 år. Det er ikke krav om utbedring, men det bør etableres tilfredsstillende el-tilkobling etter dagens gjeldende krav. Tilkobling via støpsel og stikkontakt kan lede til varmgang/brannfare.

PUNKTER MED TILSTANDSGRAD 2 – AVVIK SOM IKKE KREVER UMIDDELBARE TILTAK:

Ingen punkter registrert.

KONSTRUKSJONER SOM IKKE ER UNDERSØKT:

Utvendig > Takkonstruksjon/Loft:

Ikke adkomst til loft på befaringdagen.

Kjøper oppfordres til ytterligere undersøkelser.

Be om tilgang til loft for å sjekke eventuelle fuktmerker eller lekkasjer.

Innvendig > Pipe og ildsted:

Pipe i lettklinkerblokker. Ildsted er ikke montert.

Parkering

Mulighet for parkering i carport etter avtale med borettslaget.

Carport medfølger ikke i salget, men det er pr i dag ledig plass som kan benyttes.

Forsikringsselskap

Gjensidige Forsikring

Polisenummer

86171329

Radonmåling

Det gjøres oppmerksom på utleiers plikt til å radonmåle utleieenheter. Målt årsmiddelverdi skal være under 200 Bq/m³ (becquerel per kubikkmeter) i oppholdsrom. I tillegg skal tiltak for å redusere radonnivået alltid gjennomføres dersom det overstiger 100 Bq/m³. Selger har ikke foretatt radonmåling. Interessenter gjøres oppmerksom på at det som resultat av fremtidige målinger, vil kunne bli nødvendig å treffe radonreduserende tiltak. Slike eventuelle tiltak vil da måtte bekostes og utføres av kjøper.

Diverse

Areal i salgsoppgaven er hentet fra tilstandsrapporten. Boligens areal oppgis i BRA

(bruksareal), som deles i underkategoriene BRA-i (arealet innenfor boenheten), BRA-e (arealet utenfor boenheten(e) og som tilhører denne, slik som for eksempel boder hvor adkomsten er utenfor boenheten), og BRA-b (arealet av innglasset balkong, veranda eller altan når denne er tilknyttet boenheten). TBA er arealet av terrasser, åpne balkonger og åpen altan tilknyttet boenheten.

GUA (gulvareal) er ikke måleverdig gulvareal som skyldes skråtak og lav himlingshøyde. GUA oppgis som en sum av BRA og ALH (som er areal med lav himlingshøyde).

Etter aksept av bud, vil eiendommens salgssum bli meddelt de som ev. måtte etterspørre denne. Eiendommens salgssum vil bli offentlig tilgjengelig ved overføring av hjemmel.

Energi

Oppvarming

Oppvarming består av strøm.

I hovedsak ved hjelp av: Panelovner. Varme i gulv på bad.

Pipe i lettklinkerblokker. Ildsted er ikke montert.

Dersom beboelsesrom mangler oppvarming på visning følger det heller ikke med ovner i disse rommene ved overtagelse.

Dersom røykvarsler eller brannslukningsutstyr er utgått på dato, defekt eller mangler i boligen ved visning vil heller ikke dette medfølge boligen ved overtagelse.

Piper og ildsteder:

Siste dato for tilsyn: 30.10.2021. Utført.

Siste dato for feiing: 07.06.2022. Utført.

Info strømforbruk

Strømforbruk vil variere etter bruk og behov i hver enkelt familie.

Strømkostnaden avhenger av hvilken strømvartale du har tegnet, samt hvilken leverandør som leverer strøm til din eiendom.

Det må beregnes kostnader til både nettleie og forbruk.

Energikarakter

E

Energifarge

Rød

Info energiklasse

Alle som skal selge eller leie ut eiendom må som hovedregel energimerke boligen og fremskaffe en energiattest. Unntak gjelder blant annet for frittstående bygninger med bruksareal på mindre enn 50 m². Det er eier som plikter å fremlegge energiattest og eier er selv ansvarlig for at opplysningene er riktige. For ytterligere informasjon se www.energimerking.no. Dersom eier har energimerket boligen vil komplett energiattest fås ved henvendelse til megler.

Borettslaget/Økonomi

Tot prisant. ekskl. omk. og f.gjeld

Kr 2 100 000

Info kommunale avgifter

Kommunale eiendomsgebyrer betales av

Rådyrsvingen Borettslag.

Det gjøres oppmerksom på at det kan forekomme variasjon i avgiftene som følge av eventuelle kommunale endringer av gebyr/ avgift.

Kommunale gebyrer er en kombinasjon av forskudd, abonnement og enkeltgebyrer fakturert etter levert tjeneste.

Kommunen kjenner ikke samlet gebyr for en eiendom for et år før året er omme.

Disse opplysningene sammenstiller kostnader for fjoråret, med summer fordelt per fagområde.

Tjenestene vil normalt ha en prisøkning hvert år, samt at forbruk på ulike tjenester kan variere fra år til år.

Formuesverdi primær

Kr 772 293

Formuesverdi primær år

2022

Formuesverdi sekundær

Kr 2 934 712

Formuesverdi sekundær år

2022

Andre utgifter

Faste løpende kostnader:

- mnd felleskostnader inkl. kommunale avgifter og eiendomsskatt
- strøm
- evt. tv/ internett
- forsikring
- generelle vedlikeholdskostnader

Disse kostnadene vil kunne variere avhengig av antall familiemedlemmer i husstanden, ønsket innetemperatur, egne fordelsavtaler, kanalvalg, hastighet på bredbånd, etc.

Tilbud lånefinansiering

Aktiv Eiendomsmegling samarbeider med sparebankene i Eika Alliansen om formidling av finansielle tjenester. Ta gjerne kontakt med megler for formidling av et uforpliktende tilbud om finansiering. Meglerforetaket kan motta provisjon ved formidling av finansielle tjenester.

Boenheten

Felleskostnader inkluderer

Felleskostnader:

Fellesutgifter kr. 4 526

Renter kr. 47

Avdrag kr. 3 264

Avdrag kr. 100

Renter lån à-konto kr. 1 345

Felleskostnader dekker bl.a. kommunale avgifter, renter og avdrag fellesgjeld, forsikringer, div. vedlikehold, innleid hjelp, kabel-tv og forretningsførerhonorar. Strøm dekkes ikke av felleskostnadene og kommer i tillegg.

Felleskostnader pr. mnd

Kr 9282

Andel Fellesgjeld

Kr 656 419

Andel fellesgjeld år

2024

Fellesgjeld pr. dato

17.10.2024

Kommentar fellesgjeld

Laget er ikke et IN-lag / Borettslaget har ikke vedtektsfestet mulighet for individuell nedbetaling av andel fellesgjeld.

Avdrag Fellesgjeld

Kr 3 364

Rentekost. fellesgjeld

Kr 1 392

Andel fellesformue

Kr 25 316

Andel fellesformue dato

31.12.2023

Borettslaget

Borettslagsnavn

Rådyrsvingen Borettslag

Organisasjonsnummer

992014334

Andelsnummer

15

Om borettslaget

Utdrag fra generalforsamlingsprotokoll april 2024:

De viktigste sakene som er ferdig behandlet er:

Løse utfordringene med carporter i BBL.

Sette sats på kostnad ved å lade og hvem som skal drifte dette.

Identifisere fremtidig vedlikehold i BBL og, HMS plan.

Vedr Fiber Telenor:

Vedtak:

Finnes det noen mulighet å få lagt inn fiber fra noen andre enn Telenor.

Eksempel Altibox fra Eidsiva.

Styret gis fullmakt til å innhente pristilbud og informasjon om ulike løsninger, vedtatt enstemmig.

Vedr carport:

Vedtak:

Bygging av 3 nye carporter utsettes til den økonomiske situasjonen tilsier at saken kan behandles, og/eller at behovet for antall carporter øker og at løsningen styret har foreslått for beboere, på fordeling av carporter etter ansenitet og behov, videreføres, ble vedtatt enstemmig.

Vedr tak svalgang til søppelskur:

Vedtak:

Innkjøp av varmematter, når den økonomiske situasjonen tillater det, ble vedtatt, enstemmig.

Styreleder forteller på nov. 24 at det etter generalforsamling ble gjort et vedtak rundt varme i svalegang. Dette ble dyrere enn antatt og avventes derfor litt.

Saken blir tatt opp igjen ved neste generalforsamling for å få avklaring rundt evt låneopptak for å dekke dette eller om det skal spares noen år.

Utover dette skal det gjøres arbeid til neste år med vinduer som ikke er under tak. Her er det kapital, uten låneopptak.

Det vil bli en liten økning av felleskostnader fra 01.01.2025 på ca. kr. 300,- pr andel. Nøyaktig hvor mye blir landet på budsjettmøte i midten av november.

Lånebetingelser fellesgjeld

Spesifikasjon av lån:

Lånenummer: 11502748 4, Husbanken

Annuitetslån, 2 terminer per år.

Rentesats per 17.10.2024: 2.57% pa.

Antall terminer til innfrielse: 28

Saldo per 17.10.2024: 9 118 984

Andel av saldo: 646 794

Første termin: 31.12.2008Første avdrag: 30.06.2013

(siste termin 30.06.2038)

Fast rente til 01.05.2028

Lånenummer: 61778157690, Nordea Bank Norge

Annuitetslån, 4 terminer per år.

Rentesats per 17.10.2024: 5.79% pa.

Antall terminer til innfrielse: 27

Saldo per 17.10.2024: 129 700

Andel av saldo: 9 626

Første termin/første avdrag: 30.09.2016 (siste termin 30.06.2031)

Flytende rente

Sikringsordning fellesgjeld

Borettslaget er tilknyttet en sikringsordning mot tap av felleskostnader.

Leverandør av sikring:

Boligbyggelagens Finansieringsforetak AS (v/Klare Finans AS)

Varighet av avtalen/ oppsigelsesvilkår:

Borettslag som har tegnet sikring kan si opp avtalen med 6 måneder oppsigelsestid. Etter

borettslagslovens bestemmelser skal vedtak om oppsigelse av sikringen gjøres av borettslagets generalforsamling. Finansieringsforetaket kan til enhver tid si opp en avtale med sikringstaker dersom sikrede ikke oppfyller de krav som er lagt til grunn ved første gangs sikring.

Forkjøpsrett

Medlemmer av borettslaget/boligbyggelaget har forkjøpsrett. Avklaring av forkjøpsrett og godkjenning fra borettslagets styre skjer i etterkant av salget.

Ved bruk av forkjøpsretten tilkommer et gebyr på kjøper på kr. 7.982,-. Ta kontakt med megler eller GOBB for nærmere informasjon.

Regnskap/budsjett

Vi oppfordrer alle til å sette seg inn i regnskap, budsjett og årsberetning. Dokumentene vil være tilgjengelig hos meglerforetaket. Det gjøres oppmerksom på at fellesgjeld og felleskostnader kan variere over tid som følge av beslutninger foretatt av styret/årsmøtet/generalforsamling.

Styregodkjenning

Andelseier(e) kan kun eie en andel i borettslaget. Kun fysiske personer kan eie andelen. Kjøper skal godkjennes av borettslagets styre for at ervervet skal bli gyldig. Styregodkjenning kan ikke nektes uten saklig grunn. Kjøper er forpliktet til å gjennomføre handelen uavhengig av om kjøper på overtakelsestidspunktet er godkjent av borettslaget som ny andelseier. Risikoen for å bli godkjent som ny andelseier påhviler kjøper. Dersom kjøper på overtakelsestidspunktet ikke er godkjent som ny

andelseier, har kjøper dog ikke rett til å ta eiendommen i bruk, jf. borettslagslovens § 4-5 (2). Kjøper kan gå til søksmål mot borettslaget dersom kjøper mener manglende godkjenning ikke er saklig begrunnet.

Dersom borettslaget er tilknyttet et boligbyggelag, er det ofte et krav fra boligbyggelagets side at kjøper må melde seg inn i boligbyggelaget før kjøper kan bli godkjent som ny andelseier i det aktuelle borettslaget. Det gjøres oppmerksom på at det vil kunne påløpe et innmeldingsgebyr til boligbyggelaget, og de fleste boligbyggelagene krever at innmeldingsavgiften skal være innbetalt før godkjenningen blir gitt. Innmeldingsgebyret faktureres kjøper direkte.

Vedtekter/husordensregler

Vi oppfordrer alle til å sette seg inn i gjeldende vedtekter. Dokumentene følger vedlagt i salgsoppgaven.

Dyrehold

Selv om det er vedtatt forbud mot dyrehold, kan styret samtykke i at brukeren av boligen holder dyr dersom gode grunner taler for det, og dyreholdet ikke er til ulempe for de andre brukerne av eiendommen.

Beboernes forpliktelser og dugnader

Det er pliktig medlemskap i Gobb for andelseier(ne). Kjøper må selv melde seg inn i GOBB og betale medlemskontingenten.

Forretningsfører

Forretningsfører

Gjøvik og Omegn Boligbyggelag;

Offentlige forhold

Eiendommens betegnelse

Gårdsnummer 69, bruksnummer 816 i Gjøvik kommune. Andelsnr. 15 i Rådyrsvingen Borettslag med orgnr. 992014334

Tinglyste heftelser og rettigheter

På eiendommen er det tinglyst følgende heftelser og rettigheter som følger eiendommens matrikkel ved overskjøting til ny hjemmelshaver: Ingen rettigheter registrert på andelen.

3407/69/816:
13.11.2006 - Dokumentnr: 9110 - Rettigheter iflg. skjøte
Rett for kommunen til å anlegge og vedlikeholde ledninger m.m.
Rettighetshaver: Telenor
Best. om telefonledninger/stolper/kabler/grøfter/telesentral
Med flere bestemmelser

13.11.2006 - Dokumentnr: 9109 - Registrering av grunn
Denne matrikkelenhet opprettet fra:
Knr:3407 Gnr:69 Bnr:8

01.01.2020 - Dokumentnr: 398074 - Omnummerering ved kommuneendring
Tidligere: Knr:0502 Gnr:69 Bnr:816

Ferdigattest/brukstillatelse

Følgende bygg er registrert på eiendommen i dokumentasjon oversendt fra kommunen:
- Bygningsnr. 20437189 - Stort frittliggende boligbygg på 2 etg

- Bygningsnr. 20437197 - Stort frittliggende boligbygg på 3 og 4 etg.
- Bygningsnr. 20439459 - Garasjeuthus anneks til bolig

Det foreligger ferdigattest for nybygg Rådyrsvingen 1-3 Hunndalen, datert 16.10.2008.

Det foreligger midlertidig brukstillatelse for nybygg Rådyrsvingen 1-3 Hunndalen, datert 10.12.2007.

Ferdigattest er ikke en bekreftelse på byggets tekniske kvalitet, men en bekreftelse på bygningsmyndighetenes avslutning av saken.

Ytterligere søknader/ vedtak/ godkjenninger/ bruks- eller fasadeendringer foreligger ikke. Dersom slike tiltak er utført på eiendommen uten å søke/ melde inn til kommunen vil dette bli kjøpers ansvar.

Det er mottatt byggetegninger fra kommunen. Innholdet i disse er i samsvar med dagens bruk.

Vei, vann og avløp

Eiendommen er tilknyttet offentlig veg, med privat stikkvei inn til eiendommen.

Eiendommen er tilknyttet offentlig vann- og avløpsnett.

Kommentar fra kommunen:
På eiendommer tilknyttet offentlig avløp og som er bebygd før ca. 1975 kan det være septiktank. Septiktanken er en del av det private stikkledningsanlegget og ansvret for drift og vedlikehold, inkludert tømning, påhviler hjemmelshaver.

Regulerings og arealplaner

Gjeldende arealplan med bestemmelser:
Kommuneplanens arealdel (KP) 3407 KP2020- 2032
- Kommuneplanens arealdel 2020- 2032 vedtatt
29.10.2020.
Endringer godkjent 14. september 2023.

Formål:
Bebyggelse og anlegg, Nåværende
Boligbebyggelse
Bestemmelsesområde
Støysoner: gul og rød sone iht T-1442
Infrastruktursone: Krav vedrørende infrastruktur
Se merknadsfelt om reguleringsplan

Reguleringsplan (RP) 3407 05020298 -
Rådyrsvingen - Hunndalen vedtatt 20.6.2006.

Formål:
Bib Boliger (lavblokk)

Kopi av reguleringskart og reguleringsbestemmelser
kan sees hos megler, evt ta kontakt med kommunen
for info.

Er det oppgitt både KP/KDP og RP/BP vil KP/KDP
gjelde foran eldre RP/BP ved evt. konflikt mellom
disse.
Se plan- og bygningslovens § 1-5.

Merknad fra kommunen:
Kommuneplanens arealdel § 1-4 Forholdet til øvrige
reguleringsplaner:
a) Kommuneplanens arealdel går foran øvrige eldre
reguleringsplaner som ikke er listet opp i § 1-3, men
de vil fortsatt gjelde så langt de ikke er i motstrid
med kommuneplanens arealdel.

b) Reguleringsplaner som inneholder formålet
spesialområde bevaring gjelder foran
kommuneplanens arealdel for dette temaet.
c) Byggegrenser i reguleringsplanene gjelder foran
byggegrensene i § 6-1.2.
d) Utnyttelsesgrad i prosent bebygd areal (%-BYA) i
reguleringsplanene gjelder foran utnyttelsesgraden i
§ 9-3.1 og 2 i de tilfellene utnyttelsesgraden er
høyere i reguleringsplanen.

Adgang til utleie

Med godkjenning fra styret er utleie tillatt for inntil 3
år, dersom andelseier selv eller person nevnt i
Borettslagsloven § 5-6 (1) nr. 3 har bebodd
eiendommen i minst ett av de to siste årene.

Legalpant

Borettslaget har legalpant i andelen for opptil 2 G
(folketrygdens grunnbeløp). Pantet dekker
borettslagets krav på felleskostnader samt andre
krav borettslaget måtte få mot andelseieren.
Kommunen har legalpant i eiendommen for forfalte
krav på eiendomsskatt og kommunale avgifter/
gebyrer.

Kommentar bo- og driveplikt

Det er ikke bo- og driveplikt på eiendommen.

Kommentar konsesjon

Erverv av eiendommen er konsesjonsfritt.

Kommentar odelsrett

Det er ikke odel på eiendommen.

Kontraksgrunnlag

Salgs- og betalingsvilkår

Eiendommen skal overleveres til kjøper i tråd med
det som er avtalt. Det er viktig at kjøper setter seg
grundig inn i alle salgsdokumentene, herunder
salgsoppgave, tilstandsrapport og selgers
egenerklæring. Kjøper anses kjent med forhold som
er tydelig beskrevet i salgsdokumentene. Forhold
som er beskrevet i salgsdokumentene kan ikke
påberopes som mangler. Dette gjelder uavhengig av
om kjøper har lest dokumentene. Alle interessenter
oppfordres til å undersøke eiendommen nøye,
gjørne sammen med fagkyndig, før bud inngis.
Kjøper som velger å kjøpe usett, kan som
hovedregel ikke gjøre gjeldende som mangel noe
kjøper burde blitt kjent med ved undersøkelse av
eiendommen, eller som er tydelig beskrevet i
salgsdokumentene. Hvis noe trenger avklaring,
anbefaler vi at kjøper rådfører seg med
eiendomsmegler eller en fagkyndig før det legges
inn bud.

Kjøper har krav på at eiendommen er i henhold til
avtalen. Hvis det ikke er avtalt noe særskilt, kan
eiendommen ha en mangel dersom den ikke er slik
kjøper må kunne forvente ut ifra blant annet
boligens alder, type og synlige tilstand. Det samme
gjelder hvis det er holdt tilbake eller gitt uriktige
opplysninger om eiendommen som ikke er rettet i
tide på en tydelig måte, og man må gå ut fra at
opplysningen har virket inn på avtalen. En bolig som
har blitt brukt i en viss tid, har vanligvis blitt utsatt
for slitasje, og skader kan ha oppstått. Slik
bruksslitasje må kjøper regne med, og det kan
avdekkes enkelte forhold etter overtakelse som gjør
utbedringer nødvendig. Normal slitasje og skader
som trenger utbedring, er innenfor hva kjøper må

forvente, og vil ikke utgjøre en mangel.

Boligen kan også ha en mangel hvis opplyst areal
avviker fra faktisk størrelse. Avviket må være minst
2 prosent, og minst 1 kvadratmeter. Det er likevel
ikke en mangel dersom selger godtgjør at kjøperen
ikke la vekt på opplysningen, jf. avhendingsloven §
3-3 (2).
Ved beregning av et eventuelt prisavslag eller
erstatning, må kjøper selv dekke tap/kostnader opp
til et beløp på kr 10 000 (egenandel). Egenandel
kommer først på tale når det er konstatert mangel
ved eiendommen.

Hvis kjøper ikke er forbruker, selges eiendommen
"som den er", og selgers ansvar er da begrenset, jf.
avhl. § 3-9, første ledd 2. pkt. Avhl. § 3-3 (2) fravikes,
og hvorvidt et innendørs arealavvik karakteriseres
som en mangel vurderes etter avhl. § 3-8.
Informasjon om kjøpers undersøkelsesplikt,
herunder oppfordringen om å undersøke
eiendommen nøye, gjelder også for kjøpere som
ikke anses som forbrukere. Med forbrukerkjøp
menes kjøp av eiendom når kjøperen er en fysisk
person som ikke hovedsakelig handler som ledd i
næringsvirksomhet.

Overtakelse

Kjøper vil ikke ha tilgang til eiendommen i perioden
mellom budaksept og overtakelse.

Overtakelse etter nærmere avtale med selger.

Dersom annet ikke avtales, sendes skjøte/
hjemmelsdokument for tinglysning i etterkant av
overtakelse.

Budgivning

Budgivning i forbrukerforhold:

Budgivere oppfordres til å legge inn bud elektronisk. Dette gjøres på eiendommens hjemmeside på aktiv.no, ved å bruke «Gi bud»-knappen. Ved elektronisk budgivning, samtykker budgiver til elektronisk kommunikasjon. Eiendomsmegler skal legge til rette for en forsvarlig avvikling av budrunden og kan ikke videreformidle bud med en kortere akseptfrist enn kl. 12.00 første virkedag etter siste annonserte visning. Etter klokken 11:30 anbefaler vi akseptfrist på minimum 30 minutter. Bud bør legges inn i god tid før konkurrerende buds akseptfrist utløper. For øvrig henvises til forbrukerinformasjon om budgivning i salgsoppgaven. Oppdragsgiver er oppfordret til å ikke ta imot bud direkte fra budgiver, men å henvise budgiver videre til megler. Som kjøper vil du få forelagt kopi av budjournal. Alle bud vil bli gjort kjent for kjøper og selger i handelen. Øvrige budgivere kan be om å få en kopi av budjournal i anonymisert form.

Budgivning utenfor forbrukerforhold:

Budgivere oppfordres til å legge inn bud elektronisk. Dette gjøres på eiendommens hjemmeside på aktiv.no, ved å bruke «Gi bud»-knappen. Ved elektronisk budgivning, samtykker budgiver til elektronisk kommunikasjon. Det anbefales at hvert bud har en akseptfrist som muliggjør en forsvarlig avvikling av budrunden. Vi anbefaler minimum 30 minutter akseptfrist. Oppdragsgiver er oppfordret til å ikke ta imot bud direkte fra budgiver, men å henvise budgiver videre til megler.

Opplysningene i salgsoppgaven er godkjent av selger. Alle interessenter oppfordres imidlertid til grundig besiktigelse av eiendommen, gjerne sammen med fagmann før bud inngis.

Omkostninger kjøpers beskrivelse

2 100 000 (Prisantydning)

656 419 (Andel av fellesgjeld)

2 756 419 (Pris inkl. fellesgjeld)

Omkostninger

7 982 (Gebyr avklaring forkjøpsrett)

240 (Panteattest kjøper)

500 (Tinglysningsgebyr hjemmeloverføring)

500 (Tinglysningsgebyr pantedokument)

7 200 (Boligkjøperforsikring – fem års varighet (valgfritt))

2 800 (Boligkjøperforsikring Help Pluss - ett års varighet (valgfritt))

9 222 (Omkostninger totalt)

16 422 (med Boligkjøperforsikring - fem års varighet)

19 222 (med Boligkjøperforsikring inkludert ett år med Help Pluss)

2 765 641 (Totalpris. inkl. omkostninger)

2 772 841 (Totalpris. inkl. omkostninger (med Boligkjøperforsikring - fem års varighet))

2 775 641 (Totalpris. inkl. omkostninger (med Boligkjøperforsikring inkludert ett år med Help Pluss))

Regnestykket forutsetter at det kun tinglyses ett pantedokument og at eiendommen selges til prisantydning. Det tas forbehold om endringer i offentlige avgifter/gebyrer.

Omkostninger kjøpers beløp

Kr 9 222

Betalingsbetingelser

Med mindre annet er avtalt forutsettes det at kjøpesum inkludert omkostninger er innbetalt og disponibelt på meglerforetakets klientkonto innen overtakelse. Kjøpesummen skal innbetales fra norsk finansinstitusjon og/eller fra kjøpers egen konto i norsk finansinstitusjon.

Det forutsettes av skjøtet tinglyses på ny eier, med mindre det er tatt andre forbehold i budgivningen.

Hvitvaskingsreglene

Megler har plikt til å gjennomføre kundetiltak. Hvis kjøper ikke bidrar til at megler får gjennomført kundetiltak og dette fører til at transaksjonen ikke kan gjennomføres eller blir forsinket, misligholder kjøper avtalen. Etter 30 dager er misligholdet vesentlig. Dette gir selger rett til å heve og gjennomføre deknings salg for kjøpers regning.

Personopplysningsloven

Personopplysninger blir behandlet i samsvar med personopplysningsloven.

Vedlegg til Salgsoppgave

Opplysningene i salgsoppgaven er godkjent av selger. Alle interessenter oppfordres imidlertid til grundig besiktigelse av eiendommen, gjerne sammen med fagmann før bud inngis.

Boligselgerforsikring

Selger har tegnet boligselgerforsikring som dekker selgers ansvar etter avhendingsloven begrenset oppad til MNOK 14. I den forbindelse har selger utarbeidet en egenerklæring som kjøper bør gjøre seg kjent med før budgivning.





Boligkjøperforsikring

Vedlagt i salgsoppgaven følger informasjon om Boligkjøperforsikring og Boligkjøperforsikring Pluss fra HELP Forsikring AS. Boligkjøperforsikring er en rettshjelpsforsikring som gir trygghet og profesjonell juridisk hjelp dersom det oppdages uventede feil eller mangler ved boligen de neste fem årene. Boligkjøperforsikring Pluss har samme dekning som boligkjøperforsikring, med tillegg av fullverdig advokathjelp på viktige rettsområder i privatlivet. Boligkjøperforsikring Pluss betales årlig. Les mer om begge forsikringene i vedlagte materiell eller på help.no. Det gjøres oppmerksom på at boligkjøperforsikring kun kan tegnes av forbruker. Meglerforetaket mottar kr 4 200/4 600/5 000 i kostnads godtgjørelse, avhengig av boligtype, samt et tillegg på kr 1 000 ved salg av Boligkjøperforsikring Pluss.

Meglere vederlag

Det er avtalt provisjonsbasert vederlag tilsvarende kr. 30.000,- for gjennomføring av salgsoppgaven. I tillegg er det avtalt at oppdragsgiver skal dekke tilretteleggingsgebyr kr 13.900,- oppgjørshonorar kr 7.900,- og visninger kr 3.000,-. Minimumsprovisjonen er avtalt til kr 30.000,-. Meglerforetaket har krav på å få dekket avtalte utlegg/ vederlag i henhold til oppdragsavtale. Disse omfatter grunnbok, tinglyste avtaler, elektronisk signering, kommunal info, forretningsfører, eierskifte, foto, markedsføring og sikring. Dersom handel ikke kommer i stand eller oppdraget sies opp, har megler krav på å få dekket vederlag stort kr 2.500,- per time for utført arbeid, oppad begrenset til kr 30.000,-, samt øvrige avtalte vederlag og utlegg. Alle beløp er inkl. mva.

Tilstandsrapport

-  Boligbygg med flere boenheter
-  Rådysvingen 1, 2827 HUNNDALEN
-  GJØVIK kommune
-  # gnr. 69, bnr. 816
-  # Andelsnummer 15

Sum areal alle bygg: BRA: 74 m² BRA-i: 69 m²

Oppdragsansvarlig

Lene Bergum Pettersson
Eiendomsmegler
lene.b.pettersson@aktiv.no
Tlf: 986 30 564

Ansvarlig megler

Lene Bergum Pettersson
Eiendomsmegler
lene.b.pettersson@aktiv.no
Tlf: 986 30 564

Aktiv Gjøvik Land Toten AS, Strandgata 30
2821 Gjøvik

Salgsoppgavedato

07.11.2024



Befaringsdato: 22.10.2024

Rapportdato: 07.11.2024

Oppdragsnr.: 20715-1266

Referansenummer: BV8056

Autorisert foretak: Takstcon AS

Sertifisert Takstingeniør: Alf Bjørnerud

Vår ref:



TAKSTCON



Rapporten kan brukes i inntil ett år etter befaringsdatoen, og kan ikke gjenbrukes ved flere boligsalg i denne perioden. For eiendomsoverdragelser fra 1.1.2024, må selger sørge for at areal i rapporten er oppdatert og følger ny bransjestandard for areal. Skjer det endringer, oppstår skader også videre på boligen, bør du som selger be om oppdatert rapport.

Norsk takst

Norsk takst er bransjeorganisasjonen for landets bygningssakkyndige og takstforetak, med om lag 1400 sertifiserte medlemmer fordelt på omtrent 1000 bedrifter. I boligomsetningen regnes takstrapportene som et helt avgjørende element i den informasjonen som gjøres tilgjengelig for kjøper. Årlig leverer medlemmene rundt 120.000 slike takster. Det gir unik oversikt over norske boliger, og bidrar til at alle oppdrag kan utføres med utgangspunkt i erfaringsbasert kvalitet.



Det stilles høye krav til utdanning, sertifisering og yrkesetikk. Norsk takst er opptatt av at boligomsetningen skal være trygg, og legger vekt på å opptre uavhengig av andre bransjeaktører. Bygningssakkyndige fakturerer sine tjenester uten hensyn til hvilken pris som oppnås, og skal heller ikke på annen måte ha noen egeninteresse knyttet til handelen.

Uavhengighet og god fagkunnskap har over tid bygget troverdighet og tillit. Både selger og kjøper skal kunne stole på bygningssakkyndiges vurderinger. For tilfeller der det likevel skulle oppstå misnøye med utført arbeid, har vi sammen med Forbrukerrådet etablert en klagenemnd.

Norsk takst har en sentral rolle i utviklingen av norske standarder, regler og profesjonsprinsipper, og representerer bransjen i alle relevante internasjonale fora. Dette sikrer at norske bygningssakkyndige tidlig kan tilpasse seg krav og bransjetrender fra utlandet, samtidig som takseringsfaget får en norsk stemme på verdensbasis. Organisasjonen bidrar i næringspolitisk sammenheng, og har vært en pådriver for å sikre at lover og regler gir trygghet for forbrukerne i boligomsetningen.

Takstcon AS

Takstcon AS ble etablert i 2014 og har siden utført flere tusen rapporter i Innlandet, derav har vi fått en unik lokalkunnskap. Vi er flere takstmenn som har en allsidig og bred erfaring fra alle ledd i bygg- og anleggsbransjen. Her kan nevnes prosjekt- og byggeledelse, eiendomsutvikling, konsulentvirksomhet, kalkulasjon, tegning, beregninger, nybygg, rehabilitering og skadeutbedringer både i privat- og næringsmarkedet. I tillegg har vi en unik kompetanse fra landbruket som gjør at vi er den foretrukne partner for alle typer takseringer innen landbruk.

Vi er medlem i Norsk Takst som er Norges største takstorganisasjon og er da underlagt bransjens strengeste krav til takstforetaket, takstpersoner og etterutdanning.



Rapportansvarlig

Alf Bjørnerud

Uavhengig Takstingeniør

alf@takstcon.no

918 20 930



Dette trenger du å vite om tilstandsrapporten



Hva er en tilstandsrapport?

En tilstandsrapport beskriver synlige skader/avvik eller tegn på skader/avvik på boligen. Rapporten fremhever vanligvis ikke positive egenskaper ved boligen.



Hva vurderer en bygningssakkyndig?

Den bygningssakkyndige vurderer boligen ut fra hva man kan forvente av en bygning av samme alder og type. Vurderingen gjøres som regel mot hvordan det var vanlig å bygge og regler som gjaldt da boligen ble oppført (søknadstidspunktet). Forhold som er vanlige for bygningens alder, slik som slitasje etter normal bruk regnes ikke som avvik.



Hva inneholder tilstandsrapporten?

Den bygningssakkyndige undersøker rom og bygningsdeler slik det kommer frem av [Forskrift til avhendingsloven](#). Tilstandsrapporten inneholder bare avvik som den bygningssakkyndige kan se eller kontrollere med enkle hjelpemidler. Det gjøres ikke nærmere undersøkelser slik som åpning av vegger eller andre bygningsdeler. I vegg mot våtrom og rom under terreng kan det borres et hull for å gjøre enkle undersøkelser slik som fuktøk.

Når du kjøper en brukt bolig

Når du kjøper en brukt bolig, er det viktig å være oppmerksom på at dette ikke kan sammenlignes med å kjøpe en ny bolig. Måten boligen ble bygget på kan være annerledes enn i dag. Bygninger svekkes over tid, og utsettes for slitasje blant annet på grunn av bruk og vær og vind. Mange boliger fornyes helt eller delvis, noen i flere omganger, eller det oppføres tilbygg. Særlig for boliger som er pusset opp eller endret, er det viktig å merke seg at fornyelse av overflater ikke nødvendigvis betyr at bygningsdeler under er forbedret.

Vurdering mot byggeår

Den bygningssakkyndige vil vurdere boligen mot hvordan det var vanlig å bygge og regler som gjaldt da bygningen ble oppført (søknadstidspunktet). Den bygningssakkyndige ser etter avvik som har betydning for og som reduserer boligens funksjon og verdi, og som kommer frem av Forskrift til avhendingslova. Noen rom og bygningsdeler slik som bad og vaskerom, og forhold som gjelder sikkerhet mot brann, rekkverk og trapper osv., vil den bygningssakkyndige vurdere mot dagens regelverk. Etter dagens regelverk vil disse kunne få en tilstandsgrad 2 eller 3 uten at det nødvendigvis er krav om at avviket må utbedres.

Tilstandsrapporten beskriver ikke hele boligen

BYGNINGSSAKKYNDIGE SER FOR EKSEMPEL IKKE PÅ (MED MINDRE BYGNINGSDELEN ER NEVNT I RAPPORTEN)

- vanlig slitasje og normal vedlikeholdstilstand
- bagatellmessige forhold som ikke påvirker bygningens bruk eller verdi vesentlig
- etasjeskillere
- tilleggsbygg slik som garasje, bod, anneks, naust også videre
- utvendige trapper
- støttemurer
- skjulte installasjoner
- installasjoner utenfor bygningen
- full funksjonstesting av el- og VVS-installasjoner
- geologiske forhold og bygningens plassering på grunnen
- bygningens planløsning
- bygningens innredning
- løse sliker slik som hvitevarer
- utendørs svømmebasseng og pumpeanlegg
- bygningens estetikk og arkitektur
- bygningens lovlighet (bortsett fra bruksendringer, brannceller og forhold som åpenbart kan påvirke helse, miljø og sikkerhet)
- fellesarealer (med mindre boligeier har vedlikeholdsplikt for fellesarealer og dette er kjent for bygningssakkyndig, eller fellesarealet har en særlig tilknytning til boligen).

© iVerdi 2023 © Norsk takst 2023

Malen til denne rapporten, inkludert standardtekstene fra Norsk takst, er vernet etter åndsverkloven og kan kun benyttes av medlemsforetakene i Norsk takst og av takstingeniører som er sertifisert i slikt foretak, samt av kunder hos iVerdi og studenter hos NEAK. For andre aktører er eksemplarframstilling av malen og standardtekster, som utskrift og annen kopiering til bruk som grunnlag for tilsvarende rapporter, bare tillatt når det er hjemlet i lov (kopiering til privat bruk, sitat o.l.) eller avtale med Norsk Takst ([Forside](#)) eller iVerdi ([Hjem-iVerdi](#)).

Utnyttelse i strid med lov eller avtale kan medføre erstatnings- og straffansvar.

Dette trenger du å vite om tilstandsrapporten

Tilstanden vurderes med ulike tilstandsgrader

Tilstanden gir uttrykk for en gitt forventet tilstand, blant annet vurdert ut fra alder og normal bruk. Ved Tilstandsgrad 0 (TG0) og Tilstandsgrad 1 (TG1) gir den bygningssakkyndige normalt ingen begrunnelse for valg av tilstandsgrad. Grunnen er at bygningen eller bygningsdelen da bare har normal slitasje. Ved skjulte konstruksjoner kan alder alene avgjøre tilstandsgrad. Når bygningssakkyndige anbefaler tiltak, for eksempel utbedringer, må brukeren av rapporten vurdere om tiltakene er nødvendige og lønnsomme.

Når den bygningssakkyndige velger tilstandsgrad, baseres vurderingen på faste kriterier som følger av gjeldende bransjestandard for Teknisk tilstandsrapport ved omsetning av bolig og Forskrift til avhendingslova.



TILSTANDSGRAD 0, TG0: INGEN AVVIK

Bygningsdelen skal være tilnærmet ny, ikke vise tegn på slitasje og det skal være lagt frem dokumentasjon på faglig god utførelse. Det er ingen merknader til delen.



TILSTANDSGRAD 1, TG1: MINDRE AVVIK

Bygningsdelen skal bare ha normal slitasje, og straktiltak skal ikke anses som nødvendig. Graden kan også brukes når delen er ny, men der dokumentasjon på faglig god utførelse mangler.



TILSTANDSGRAD 2, TG2: VESENTLIGE AVVIK OG MINDRE AVVIK SOM ETTER NS 3600 GIR TG 2

Bygningsdelen skal enten ha feil utførelse, en skade eller symptomer på skade, sterk slitasje eller nedsatt funksjon. Graden gis når bygningsdelen trenger vedlikehold eller tiltak i nær fremtid. Graden skal også brukes når delen er gammel og det er grunn til å varsle om faren for skader på grunn av alderen, eller når det er grunn til å overvåke delen spesielt på grunn av fare for større skader eller følgeskader.

Ved avvik som ikke krever umiddelbare tiltak (ingen umiddelbar kostnad) så blir TG2 markert med en lysere farge.



TILSTANDSGRAD 3, TG3: STORE ELLER ALVORLIGE AVVIK

Denne tilstandsgraden brukes ved kraftige tegn på forhold som man må regne med trenger utbedring straks eller innen kort tid. Det er påvist funksjonssvikt eller sammenbrudd.



IKKE UNDERSØKT/IKKE TILGJENGELIG FOR UNDERSØKELSE

Det kan være avvik/skader som ikke er avdekket.

Hva er et anslag på utbedringskostnad?

Hva det vil koste å utbedre rom eller bygningsdeler, er et forsiktig anslag basert på nåværende kvalitet, registrert avvik og angitte tiltak i rapporten. Anslaget er gitt på generelt grunnlag og må ikke forveksles med et pristilbud fra en håndverker. Det kan foreligge avvik og tiltak som ikke kommer frem av rapporten. Utbedringskostnad avhenger blant annet av personlige valg av og markedspris på materialer og tjenesteyter.

I rapporten skal det settes anslag for utbedringskostnad for TG3, og slikt anslag kan også gis ved TG2.



Ingen umiddelbare kostnader



Tiltak under kr 10 000



Tiltak mellom kr 10 000 - 50 000



Tiltak mellom kr 50 000 - 100 000



Tiltak mellom kr 100 000 - 300 000



Tiltak over kr 300 000

Beskrivelse av eiendommen

BELIGGENHET:

Leiligheten er beliggende i 2 etg i lavblokk tett inntil Hunndalen sentrum. Bussholdeplass i umiddelbar nærhet. Kort veg til dagligvareforretninger. Ca 5km til Gjøvik sentrum.

ENKEL BYGNINGSBESKRIVELSE:

Gulv støpt på grunn. Konstruksjoner i betong- og trekonstruksjoner. Pulttak i trekonstruksjoner. Fasader er forblendet trekledning, fasadeplater og spiler. Taktekkning er av helsveiset folie/papp. Trevinduer og balkongdør med 2-lags isolerglass. Elementpiper. Det er heis i bygget.

BEBYGGELSEN:

Bolig med internt bruksareal på 69 m² over 1 etasje. (P-rom på 66 m²)
Balkong mot sørvest.
Parkering i felles carport anlegg.
Utvendig bod ved svalgang på 5 m²

STANDARD:

Boligen er fra 2007.
Normal standard og planløsning.
Oppvarming består av strøm. Se boligens energiattest.
Ventilasjon består av naturlig og mekanisk ventilasjon.
El-anlegg med automatsikringer. I hovedsak skjult ledningsnett.

OM TOMTEN:

Eiet felles tomt på 3772,7 m² som er skrånende og opparbeidet med plen og beplantning. Asfaltert gårdsplass.

Boligbygg med flere boenheter - Byggeår: 2007

[Gå til side](#)

UTVENDIG

Pulttak i trekonstruksjoner. Skråhimling.
Luftespalte ved raft.

Trevinduer med 2-lags isolerglass. Alder på isolerglass er i hovedsak fra 2007.

Ytterdør i treverk med 2-lags isolerglass.
Balkongdør i treverk med 2-lags isolerglass.

Terrasse mot sør vest med adkomst fra stue.
Fundamentert med betongkonstruksjoner.
Overflater, rekkverk og håndlist i treverk.
Rekkverkhøyde på ca. 100 cm.

INNSENDIG

[Gå til side](#)

Innvendige overflater på himlinger er i hovedsak preget av: Malte glatte flater.

Innvendige overflater på vegger er hovedsakelig preget av: Malte glatte flater. Fliser.

Innvendige overflater på gulv er hovedsakelig preget av: Fliser. Parkett.

Etasjeskiller i betong.

Pipe i lettklinkerblokker. Ildsted er ikke montert.

Lette/glatte innerdører. Skyvedører.

Oppvarming består av: Strøm. I hovedsak ved hjelp av: Panelovner. Varme i gulv på bad.

VÅTROM

[Gå til side](#)

Bad

Fliser på gulv og vegger. Malte glatte flater i himling. Servant med underskap. Speil med tilhørende belysning. Dusjvegger. Gulvmontert wc. Opplegg for vaskemaskin. Varme i gulv. Mekanisk avtrekk. Tilluft dør. Sluk av plast. Våtrommet er som fra byggeåret.

[Gå til side](#)

KJØKKEN

Kjøkkeninnredning med laminerte skrog, glatte fronter og laminert benkeplate med kjøkkenkum. Flislagt og belysning over benkeplate. Plass til frittstående komfyr, kombiskap kjølfrys, oppvaskmaskin. Kjøkkenventilator er montert over komfyr.

[Gå til side](#)

TEKNISKE INSTALLASJONER

Synlige vannrør i: Plast, rør-i-rør. Kobber/metall.

Synlige avløpsrør i: Plast.

Ventilasjonen består av mekanisk og naturlig avtrekk. Frisk tilluft blir tilført gjennom ventil i yttervegg, ventiler i vindu eller gjennom aktiv lufting med vinduer. Brukt luft trekkes ut av mekanisk avtrekk.

Varmtvannsbereider på ca. 200 liter fra 2007 er plassert i bod.

El-anlegg med automatsikringer. I hovedsak skjult ledningsnett.

- Røykvarsler
- Brannslukningsapparat

Beskrivelse av eiendommen

Arealer

[Gå til side](#)

Forutsetninger og vedlegg

[Gå til side](#)

Lovlighet

[Gå til side](#)

Boligbygg med flere boenheter

- Det foreligger godkjente og byggemeldte tegninger, som stemmer med dagens bruk

Takstmannens sin kontroll når det gjelder lovlig bruk av eiendommen/ boenheten er avgrenset til å omfatte kontroll av de siste godkjente tegninger av bygg som gjelder eiendommen og/ eller den aktuelle boenheten opp mot bruk av eiendommen/ boenheten på befaringstidspunktet.

Når det gjelder reguleringsmessige forhold som for eksempel utnyttelse av tomta er ikke dette vurdert av takstmann dersom det ikke er spesielt omtalt i rapporten.

Teknisk krav som for eksempel avstand mellom byggverk og utførelse av brannskillende konstruksjoner er ikke vurdert av takstmann dersom det ikke er spesielt omtalt i rapporten.

En kjøper av eiendommen oppfordres derfor til å sjekke planbestemmelser som gjelder eiendommen, for å skaffe informasjon om disse inneholder bestemmelser av betydning for kjøpers bruk/ utvikling av eiendommen.

Sammendrag av boligens tilstand

Fordeling av tilstandsgrader

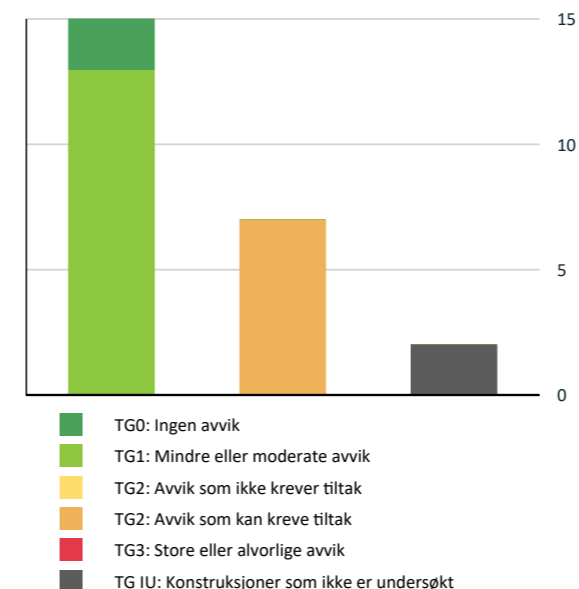

Vil du vite mer om tilstandsgrader? Se side 4.

Spesielt for dette oppdraget/rapporten

Det bemerkes at opplysninger om årstall, utskiftninger/fornyelser av rom og bygningsdeler, samt forhold knyttet til vann og avløp, adkomstvei m.m. er i henhold til opplysninger gitt av rekvirent/eier/tilstedeværende, med mindre annet fremgår.

Takstmann forutsetter at bygg og bruk av eiendommen er godkjent slik dette fremstår på befaringsdagen, dersom annet ikke er opplyst er byggesøknader og godkjenninger ikke undersøkt.

Verdi og tilstand på bygg og eiendom er basert på de informasjonen som er omtalt i denne rapporten, takstmann er ikke informert om og har ikke ansvar for forhold som ikke er omtalt i rapporten.

Utskrift av grunnbok er ikke innhentet, en kjøper av eiendommen oppfordres derfor til å sjekke grunnboken for å skaffe informasjon om denne inneholder eventuelle forhold av betydning for kjøpers bruk/ utvikling av eiendommen.

Privatrettslige avtaler som gjelder eiendommen er omtalt i rapporten dersom dette er opplyst av eier/ rekvirent/ tilstedeværende.

For reguleringsmessige forhold av eiendommen er det henvisning til gjeldende plan. Der eiendommen er regulert til flere formål er det kun omtalt formål på hoveddelen av eiendommen. En kjøper av eiendommen oppfordres derfor til å sjekke bestemmelser i planer som gjelder eiendommen, for å skaffe informasjon om disse inneholder bestemmelser av betydning for kjøpers bruk/ utvikling av eiendommen.

Andre bygninger og installasjoner som garasje, uthus ol. er bare enkelt beskrevet og ikke undersøkt og vurdert på samme måte som boligen.

Installasjoner, maskiner og utstyr er ikke testet, det anbefales at kjøper får informasjon om tilstand, bruk og vedlikehold av slikt utstyr fra selger, alternativt innhenter dette fra leverandør av utstyret, samt tester utstyret selv. Der kjøper ikke ønsker, eller er i stand til dette anbefales det å hente inn fagmann som kan utføre dette for kjøper.

Gyldigheten på tilstandsrapporten varer i ett år fra rapportdato. Rapporten kan ikke gjenbrukes ved flere boligsalg i denne perioden. Skjer det endringer, oppstår skader eller lignende på boligen, bør du som selger be om oppdatert rapport.

Oppsummering av avvik

Vil du vite mer? Se på rommet eller bygningsdelen senere i rapporten.

Boligbygg med flere boenheter

Sammendrag av boligens tilstand

TG 1U KONSTRUKSJONER SOM IKKE ER UNDERSØKT

! Utvendig > Takkonstruksjon/Loft [Gå til side](#)

! Innvendig > Pipe og ildsted [Gå til side](#)

TG 2 AVVIK SOM KAN KREVE TILTAK

! Innvendig > Radon [Gå til side](#)

Det er ikke foretatt radonmålinger, og bygget er heller ikke utført med radonperre.

Radonkartet viser at eiendommen ligger i et område med moderat til lav radonforekomst.

! Innvendig > Andre innvendige forhold [Gå til side](#)

Det er avvik:

Begrenset oppvarmingsmulighet ved strømbrydd.

! Våtrom > 2.Etasje > Bad > Overflater vegger og himling [Gå til side](#)

Det er avvik:

- Det er vindu i våtsonen.
- Det er registrert skade/slitasje på overflate utføring og gerikt på dør.

! Våtrom > 2.Etasje > Bad > Overflater Gulv [Gå til side](#)

Det er påvist at høydeforskjell fra topp slukrist til gulv/synlig topp membran ved dørterskel er mindre enn 25 mm.

Det er avvik:

- Det er ikke tilstrekkelig sikring av lekkasjevann ved dørterskel.

! Våtrom > 2.Etasje > Bad > Sluk, membran og tettesjikt [Gå til side](#)

Mer enn halvparten av forventet brukstid er passert på membranløsningen.

Det kan generelt ikke gis garanti for flislagte flater, da membran ikke kan kontrolleres.

• Ut fra alder på våtrommet er mer enn halvparten av forventet brukstid oppnådd på membran/tettesjikt. Membraner har en aldriingsprosess og forventet brukstid. Dette kan variere ut fra hvilken type membran som er benyttet og hvilke egenskaper denne har i kombinasjon med selve utførelsen. Bruksintensitet vil også være avgjørende. Risiko for lekkasjer øker med alder.

• Gjennomføringer i tettesjikt er innebygget/ tildekket og er derfor ikke mulig å vurdere uten dokumentasjon eller bygningsmessige inngrep.

Dusjing direkte på gulv/vegger gir økt belastning på konstruksjonene. Det gjøres oppmerksom på at våtrommet har vært lite/forsiktig brukt. Endret bruk kan medføre større risiko for fuktskader og lekkasje.

! Tekniske installasjoner > Vannledninger [Gå til side](#)

Det er avvik:

Det er gamle vannledninger i deler av boligen. Normalt vil vannledninger frem til stoppekran være boligselskapets vedlikeholdsplikt. Kjøper oppfordres til å sette seg inn i boligselskapets vedtekter. Dersom vannledninger skal skiftes ut, kan det påvirke felleskostnadene. Anbefaler å montere lekkasjestopper på utsatte steder. Rørkurser i skap er ikke merket/kursfortegnelse.

! Tekniske installasjoner > Varmtvannstank [Gå til side](#)

Det er avvik:

Varmtvannsbereider har oppnådd halvparten av forventet brukstid. Det er innført krav i normen "NEK 400: Elektriske lavspenningsanlegg" om at nye varmtvannsbereidere med effekt over 1500 watt ikke skal være tilkoblet med vanlig stikkontakt, men være såkalt fast tilkoblet. Kravet ble opprinnelig innført i 2010 og gjaldt da varmtvannsbereidere med effekt over 2000 watt, men ble endret til 1500 watt i 2014.

Tilstandsrapport

BOLIGBYGG MED FLERE BOENHETER



Byggeår
2007

Kommentar

Opplyst av eier. Bildet viser situasjonskart av eiendommen på befaringen

Anvendelse

Andelsleilighet

Standard

Normal standard på bygget ut ifra alder/konstruksjon - se beskrivelse under konstruksjoner.

Vedlikehold

Bygningen fremstår vedlikeholdt både utvendig og innvendig.

Ved kjøp av eiendom kan det være vanskelig å vite hva man skal forvente av behov for vedlikehold og oppgradering. Alder og tilstand på for eksempel tak, vegger, vinduer osv. vil avgjøre byggets vedlikeholdsbehov fremover. Byggeskikk og materialvalg vil også variere ut ifra byggets alder, noe som gjør at energiforbruk, komfort og bruk kan variere fra bygning til bygning avhengig av alder og hva som eventuelt er oppgradert.

UTVENDIG

TG 1U Takkonstruksjon/Loft

Punktet må sees i sammenheng med Takteking

Pulttak i trekonstruksjoner. Skråhimling. Luftespalte ved raft.

Ikke adkomst til loft på befaringdagen.

Kjøper oppfordres til ytterligere undersøkelser.

Be om tilgang til loft for å sjekke eventuelle fuktmerker eller lekkasjer.

TG 1 Vinduer

Trevinduer med 2-lags isolerglass. Alder på isolerglass er i hovedsak fra 2007.

TG 1 Dører

Ytterdør i treverk med 2-lags isolerglass. Balkongdør i treverk med 2-lags isolerglass.

TG 1 Balkonger, terrasser og rom under balkonger

Terrasse mot sør vest med adkomst fra stue. Fundamentert med betongkonstruksjoner. Overflater, rekkverk og håndlist i treverk. Rekkverkhøyde på ca. 100 cm.

Tilstandsrapport

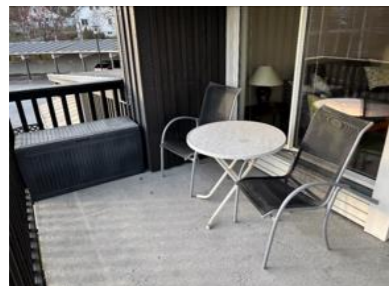

Balkongdekket er grovstøpt og det er registrert tørkesprekk i overflaten.

INNVENDIG

TG 1 Overflater

Innvendige overflater på himlinger er i hovedsak preget av: Malte glatte flater.

Innvendige overflater på vegger er hovedsakelig preget av: Malte glatte flater. Fliser.

Innvendige overflater på gulv er hovedsakelig preget av: Fliser. Parkett.

Overflater har noe bruksslitasje, men ikke mer enn det som kan påregnes i forhold til alder. Normal bruksslitasje må forventes i en bolig og vurderes ikke som avvik, på denne bakgrunn gis overflater tilstandsgrad 1. Det anbefales at en kjøper gjør sine egne vurderinger omkring bruksslitasje for å vurdere eventuell utbedringskostnader der kjøper har andre brukskrav eller krav til estetikk.

TG 1 Etasjeskille/gulv mot grunn

Etasjeskiller i betong.

Avvikene som er målt er innenfor kravene i NS3600. Skjevheter er målt i to tilfældige rom. Skjevheter kan ikke utelukkes i rom som ikke er målt.

TG 2 Radon

§ 13-5. Radon

(1) Bygning skal prosjekteres og utføres med radonforebyggende tiltak slik at innstrømming av radon fra grunn begrenses. Radonkonsentrasjon i inneluft skal ikke overstige 200 Bq/m³.

(2) Følgende skal minst være oppfylt:

a) Bygning beregnet for varig opphold skal ha radonsperre mot grunnen.

b) Bygning beregnet for varig opphold skal tilrettelegges for egnet tiltak i byggegrunn som kan aktiveres når radonkonsentrasjon i inneluft overstiger 100 Bq/m³.

(3) Annet ledd gjelder ikke dersom det kan dokumenteres at dette er unødvendig for å tilfredsstille kravet i første ledd. Det er ikke fremlagt dokumentasjon eller opplysninger om utførelse av radontiltak.

Vurdering av avvik:

- Det er ikke foretatt radonmålinger, og bygget er heller ikke utført med radonsperre.

Radonkartet viser at eiendommen ligger i et område med moderat til lav radonforekomst.

Konsekvens/tiltak

- Det bør gjennomføres radonmålinger.

Tilstandsrapport

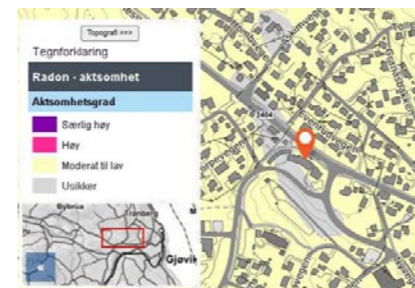

Radonkartet viser at eiendommen ligger i et område med moderat til lav radonforekomst.

TG IU Pipe og ildsted

Pipe i lettklinkerblokker. Ildsted er ikke montert.

TG 1 Innvendige dører

Lette/glatte innerdører. Skyvedører.

TG 2 Andre innvendige forhold

Oppvarming består av: Strøm. I hovedsak ved hjelp av: Panelovner. Varme i gulv på bad.

Selgers opplysning: Varme i gulv på bad.

Vurdering av avvik:

- Det er avvik:

Begrenset oppvarmingsmulighet ved strømbrudd.

Konsekvens/tiltak

- Tiltak:

For å få tilstandsgrad 1 så må det etableres annen oppvarmingsmulighet. Dette er en anbefaling, men ikke et krav.

VÅTROM

2. ETASJE > BAD

Generell

Fliser på gulv og vegger. Malte glatte flater i himling. Servant med underskap. Speil med tilhørende belysning. Dusjvegger. Gulvmontert wc. Opplegg for vaskemaskin. Varme i gulv. Mekanisk avtrekk. Tilluft dør. Sluk av plast. Våtrommet er som fra byggeåret.

Tilstandsrapport



2.ETASJE > BAD

TG 2 Overflater vegger og himling

Fliser på vegger. Malte glatte flater i himling.

Vurdering av avvik:

- Det er avvik:
- Det er vindu i våtsonen.
- Det er registrert skade/slitasje på overflate utforing og gerikt på dør.

Konsekvens/tiltak

- Tiltak:
- Vindu er beskyttet mot fuktpåkjenning, men plasseringen i våtzone kan føre til vanninntrengning i konstruksjonen.
- Det er ikke behov for strakstiltak, men om kjøper har andre brukskrav eller krav til estetikk kreves det utbedring eller utskifting av utforing og belistning på dør..



Vindu i våtzone.



Fuktskade på utforing og lister.

2.ETASJE > BAD

TG 2 Overflater Gulv

Gulvet er flislagt. Rommet har elektriske varmekabler. Fall mot sluk er målt til 22 mm.

Vurdering av avvik:

- Det er påvist at høydeforskjell fra topp slukrist til gulv/synlig topp membran ved dørterskel er mindre enn 25 mm.
- Det er avvik:
- Det er ikke tilstrekkelig sikring av lekkasjevann ved dørterskel.

Konsekvens/tiltak

- Tiltak:
- Våtrommet fungerer med dette avviket.

Tilstandsrapport

- Ved eventuell lekkasje er det fare for at vann ikke føres til sluk. Fuktskader på konstruksjon kan oppstå. Gulvet skal avgrensnes av en oppkant med vanntett sjikt på minst 25 mm på alle sider, unntatt mot døråpning der oppkanten må være minst 15 mm over ferdig gulv. Oppkant ved døråpning er under 15mm over ferdig gulv.



Dagens krav krever oppkant av membran på min 15 mm ved terskel.



Totalt fall fra topp flis ved dør til topp slukrist er 22 mm.

2.ETASJE > BAD

TG 2 Sluk, membran og tettesjikt

Det er plastsluk og smøremembran med ukjent utførelse.

Vurdering av avvik:

- Mer enn halvparten av forventet brukstid er passert på membranløsningen.

Det kan generelt ikke gis garanti for flislagte flater, da membran ikke kan kontrolleres.

- Ut fra alder på våtrommet er mer enn halvparten av forventet brukstid oppnådd på membran/tettesjikt. Membraner har en aldringsprosess og forventet brukstid. Dette kan variere ut fra hvilken type membran som er benyttet og hvilke egenskaper denne har i kombinasjon med selve utførelsen. Bruksintensitet vil også være avgjørende. Risiko for lekkasjer øker med alder.
- Gjennomføringer i tettesjikt er innebygget/ tildekket og er derfor ikke mulig å vurdere uten dokumentasjon eller bygningsmessige inngrep. Dusjing direkte på gulv/vegger gir økt belastning på konstruksjonene. Det gjøres oppmerksom på at våtrommet har vært lite/forsiktig brukt. Endret bruk kan medføre større risiko for fuktskader og lekkasje.

Konsekvens/tiltak

- Installering av tett dusjkabinett anbefales.

- Det er ikke behov for strakstiltak i forhold til membran/tettesjikt, men ut fra alder kan det ikke utelukkes at skader og funksjonssvikt kan oppstå uten forutgående varsel.
- Det kan ikke verifiseres om våtrommet har fungerende tettesjikt ved gjennomføringer. Ikke fungerende tettesjikt på våtrom kan føre til skjult skade på tilstøtende/ innebygde bygningsdeler som kan være vanskelig å avdekke. Dersom det skal kunne verifiseres utførelse av tettesjikt på våtrommet må dokumentasjon i form av bilder/sjekklister/kontrollerklæring for utførelse og samsvar for benyttede materialer framlegges. Dersom dette ikke kan fremskaffes anbefales det å følge med på tilstand til våtrommet og tilstøtende bygningsdeler/rom.



Kontroll av sluk. Det er synlig membran under klemring i sluk.

2.ETASJE > BAD

TG 1 Sanitærutstyr og innredning

Servant med underskap. Speil med tilhørende belysning. Dusjvegger. Gulvmontert wc. Opplegg for vaskemaskin.

Tilstandsrapport

2.ETASJE > BAD

1 TG 1 Ventilasjon

Mekanisk avtrekk. Tilluft ved dør.

2.ETASJE > BAD

1 TG 0 Tilliggende konstruksjoner våtrom

• Ved bruk av fuktindikator registrerte jeg ingen unormale verdier på utsatte steder. Hulltaking for fuktmåling i tilstøtende konstruksjon er foretatt i inspeksjonsluke mot bad fra gang. Ved fuktmåling er det ikke registrert måleverdi som indikerer fukt. Målingene som er gjort er å betrakte som stikkprøver og sier bare noe om tilstanden i nærheten til området der målingen er utført.



Fuktmåling i bunnsvill mot våtrom, utført gjennom inspeksjonsluke for avløp.

KJØKKEN

2.ETASJE > STUE/KJØKKEN

1 TG 1 Overflater og innredning

Kjøkkeninnredning med laminerte skrog, glatte fronter og laminert benkeplate med kjøkkenkum. Flislagt og belysning over benkeplate. Plass til frittstående komfyr, kombiskap kjøl/frys, oppvaskmaskin, Ved bruk av fuktindikator på utsatte steder registrerte jeg ingen unormale verdier.



Innredningen på befaringdagen.



Det er enkelte slitemerker på innredningen.

2.ETASJE > STUE/KJØKKEN

Tilstandsrapport

1 TG 1 Avtrekk

Kjøkkenventilator er montert over komfyr. Avtrekksvifte for bad/ kjøkken plassert i overskap over ventilator.



Sentralt avtrekk for kjøkken og bad.

TEKNISKE INSTALLASJONER

1 TG 2 Vannledninger

Synlige vannrør i: Plast, rør-i-rør. Kobber/metall.

Vurdering av avvik:

- Det er avvik:

Det er gamle vannledninger i deler av boligen. Normalt vil vannledninger frem til stoppekran være boligselskapets vedlikeholdsplikt. Kjøper oppfordres til å sette seg inn i boligselskapets vedtekter. Dersom vannledninger skal skiftes ut, kan det påvirke felleskostnadene. Anbefaler å montere lekkasjestopper på utsatte steder. Rørkurser i skap er ikke merket/kursfortegnelse.

Konsekvens/tiltak

- Tiltak:

Det er ikke behov for straktiltak utifra at vannledninger fungerer i dag, men utifra forventet brukstid kan skader plutselig oppstå. Anbefaler å montere lekkasjestopper på utsatte steder, dette for å redusere muligheten for vannskader. Ytterligere undersøkelser anbefales.



1 TG 1 Avløpsrør

Synlige avløpsrør i: Plast.

1 TG 1 Ventilasjon

Ventilasjonen består av mekanisk og naturlig avtrekk. Frisk tilluft blir tilført gjennom ventil i yttervegg, ventiler i vindu eller gjennom aktiv lufting med

Tilstandsrapport

vinduer. Brukt luft trekkes ut av mekanisk avtrekk. Se "Avtrekk kjøkken"

TC 2 Varmtvannstank

Varmtvannsbereder på ca. 200 liter fra 2007 er plassert i bod.

Vurdering av avvik:

- Det er avvik:

Varmtvannsbereder har oppnådd halvparten av forventet brukstid. Det er innført krav i normen "NEK 400: Elektriske lavspenningsanlegg" om at nye varmtvannsberedere med effekt over 1500 watt ikke skal være tilkoblet med vanlig stikkontakt, men være såkalt fast tilkoblet. Kravet ble opprinnelig innført i 2010 og gjaldt da varmtvannsberedere med effekt over 2000 watt, men ble endret til 1500 watt i 2014.

Konsekvens/tiltak

- Tiltak:

En bereder bør byttes allerede etter 15 år for å unngå lekkasjefare. Vanligvis sier man at varmtvannsberedere i rustfritt stål har en brukstid på omtrent 15-20 år. Det er ikke krav om utbedring, men det bør etableres tilfredsstillende el-tilkobling etter dagens gjeldende krav. Tilkobling via støpsel og stikkontakt kan lede til varmgang/brannfare.



TE 1 Elektrisk anlegg

Dette er en forenklet kontroll begrenset til de spørsmål og undersøkelser som forskrift til avhendingslova (tryggere bolighandel) § 2-18 inneholder. Dette kan ikke sammenlignes med en kontroll utført av offentlig myndighet (Det lokale eltilsyn) eller registrert elektrovirksomhet, og en bygningssakkyndig har verken kompetanse eller lov til å foreta en slik kontroll.

Tilstandsgraden er vurdert ut fra den forenklede og begrensede kontrollen som forskriften inneholder. El-anlegget kan ha feil og mangler som en slik forenklet undersøkelse ikke vil avdekke. Vær derfor oppmerksom på denne risikoen, og søk videre veiledning eller få en fullstendig kontroll utført av registrert elektrovirksomhet.

El-anlegg med automatsikringer. I hovedsak skjult ledningsnett.

1. Foreligger det eltilsynsrapport de siste 5 år, og det er ikke foretatt arbeid på anlegget etter denne, utenom retting av eventuelle avvik i eltilsynsrapport (dvs en el-tilsynsrapport uten avvik)?

Nei

Spørsmål til eier

2. Når ble det elektriske anlegget installert eller sist gang totalt rehabilitert (årstall)? Med totalt rehabilitert menes fullstendig utskiftet anlegg fra inntakssikring og videre.
2007 Anlegget har grunninstallasjon fra byggeåret. Det er gjort mindre utbedringer/vedlikehold på anlegget, men anlegget er ikke blitt totalt rehabilitert.
3. Er alle elektriske arbeider/anlegg i boligen utført av en registrert elektroinstallasjonsvirksomhet?
Ja
4. Er det elektriske anlegget utført eller er det foretatt tilleggsarbeider på det elektriske anlegget etter 1.1.1999?
Nei
5. Foreligger det kontrollrapport fra offentlig myndighet – Det Lokale Eltilsyn (DLE) eller eventuelt andre tilsvarende kontrollinstanser med avvik som ikke er utbedret eller kontrollen er over 5 år?

Tilstandsrapport

Nei Det lokale el-tilsyn utfører tilsyn med elektriske anlegg etter instruks fra Direktoratet for Samfunnssikkerhet og Beredskap (DSB). Intervallene på disse tilsynene vil i fremtiden være avhengig av lokale risikovurderinger. Historisk sett har boliger normalt blitt kontrollert omtrent hvert 20. år. Kontrollene er stikkprøvebasert og medfører ingen godkjenning. Uavhengig av opplysningene ovenfor kan vi derfor ikke gi noe garanti for at anlegget er uten feil/mangler, eller tilpasset dagens bruksmønster. Vi anbefaler at det utføres privat el-kontroll ved eiendomsoverdragelser.

6. Forekommer det ofte at sikringene løses ut?

Nei

7. Har det vært brann, branntilløp eller varmgang (for eksempel termiske skader på deksler, kontaktpunkter eller lignende) i boligens elektriske anlegg?

Nei

Generelt om anlegget

8. Er det tegn til at det har vært termiske skader (tegn på varmgang) på kabler, brytere, downlights, stikkontakter og elektrisk utstyr? Sjekk samtidig tilstanden på elektrisk tilkobling av varmtvannsbereder, jmfør eget punkt under varmtvannstank

Nei

9. Er der synlig defekter på kabler eller er disse ikke tilstrekkelig festet?

Nei

Inntak og sikringsskap

10. Er det tegn på at kabelinnføringer og hull i inntak og sikringsskap ikke er tette, så langt dette er mulig å sjekke uten å fjerne kapslinger?

Nei

11. Finnes det kursfortegnelse, og er den i samsvar med antall sikringer?

Ja



TE 0 Branntekniske forhold

Dette er en forenklet kontroll begrenset til de spørsmål som fremkommer under. Tilstandsgraden er basert på retningslinjer til disse spørsmålene i bransjestandarden NS3600. Dette kan ikke sammenlignes med en fullstendig kontroll av branntekniske forhold av offentlig myndighet, eller en vurdering av boligens branntekniske forhold eller prosjektering fra en rådgiver med spesialkompetanse. En bygningssakkyndig har verken kompetanse til å gi slik veiledning eller lov til å foreta en slik kontroll.

Tilstandsgraden er vurdert ut fra den forenklede og begrensede kontrollen. Det kan være feil og mangler om branntekniske forhold som en slik forenklet undersøkelse ikke vil avdekke. Vær derfor oppmerksom på denne risikoen, og søk videre veiledning eller rådgivning.

- Røykvarsler
- Brannslukningsapparat

1. Er det mangler for brannslukningsutstyr i boligen iht. forskriftskrav på søknadstidspunktet, men minst Byggeforskrift 1985?
Nei
2. Er det skader på brannslukningsutstyr eller er apparatet eldre enn 10 år?
Nei
3. Er det mangler på røykvarsler i boligen iht. forskriftskrav på søknadstidspunktet, men minst Byggeforskrift 1985?
Nei
4. Er det skader på røykvarslere?

Tilstandsrapport

Nei

Arealer, byggetegninger og brannceller

Standard gjeldende fra 01.01.2024

Arealmålinger og arealoppsett er basert på Norsk standard 3940:2023 Areal- og volum-beregninger av bygninger. Arealat gjelder for tidspunktet da boligen ble målt

Hva er måleverdig areal?

Arealet i rommet må ha minst 1,90 m fri høyde over gulvet og minst bredde på 0,60 m. Et loft med skråtak vil for eksempel bare få registrert målbart areal der høyden er minst 1,90 m og bredden minst 0,60 m. Rommet må ha dør eller luke, og gangbart gulv.

Hva er bruksareal?

BRA = BRA-i + BRA-e + BRA-b

Bruksarealet for bygningen er bruttoarealet minus arealet som opptas av yttervegger.

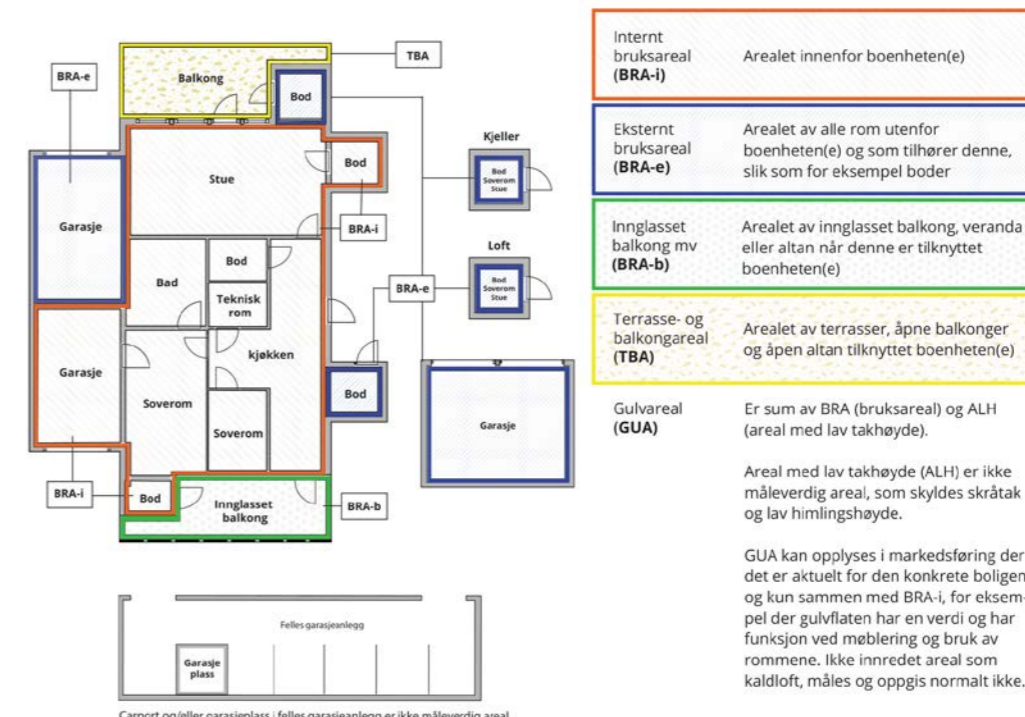

Arealet kan ikke alltid fastsettes nøyaktig

Areal kan være komplisert eller umulig å måle opp nøyaktig fordi det er vanskelig å fastslå tykkelsen på innervegger, skjevheter i og utforming av bygningskonstruksjoner som karnapp, buer og vinkler som ikke er rette, åpne rom over flere etasjer og så videre.

Eiendommens markedsverdi kan ikke baseres på en matematisk beregning basert på antall kvadratmeter opplyst i rapporten. Opplysninger om areal kan altså ikke alene benyttes for å beregne eiendommens verdi.

Den bygningsakkyndige kan avdekke eventuelle bruksendringer og avvik i branncelleinndeling

Den bygningsakkyndige ser på byggetegninger hvis de er tilgjengelige og dette er en del av oppdraget, og vurderer bruken av boligen opp mot tegningene. Hvis den bygningsakkyndige avdekker at en bolig ikke ser ut til å være delt opp i brannceller etter kravene i byggt teknisk forskrift på befaringstidspunktet, skal det opplyses om dette.

Reglene om bruksendring og brannceller kan være kompliserte. Søk videre faglige råd om rapporten ikke gir deg svar. Den bygningsakkyndige kan ikke vurdere og svare på alle spørsmål, og kan heller ikke vite om kommunen kan gi unntak for kravene som gjelder. [Vil du vite mer?](#)

Om brannceller

En branncelle er hele eller avgrensede deler av en bygning hvor en brann fritt kan utvikle seg uten at den kan spre seg til andre bygninger eller andre deler av bygningen i løpet av en fastsatt tid.

Om bruksendring

Bruksendring er å endre bruken av et rom fra en tillatt bruk til en annen. Dette kan kreve søknad og tillatelse, for eksempel hvis du endrer et rom fra bod til soverom eller arbeidsrom, eller hvis du endrer en bolig til to separate boliger.

Rom for varig opphold har krav til takhøyde, romstørrelse, rømningsvei og lysforhold som må være oppfylt. Du kan søke kommunen om unntak for kravene, men kan ikke regne med å få unntak for krav som går på helse og sikkerhet, for eksempel krav til rømningsvei.

Bruksendring som krever godkjenning, og som ikke er søkt bruksendret, er ulovlig. Kommunen kan etter plan- og bygningsloven kapittel 32 forfølge overtredelser. Kommunen kan pålegge deg å avslutte den ulovlige bruken, eventuelt å rette eller tilbakeføre rommet til godkjent bruk.

Arealer

Boligbygg med flere boenheter

Ny arealstandard

Etasje	Bruksareal BRA m ²			SUM	Terrasse- og balkongareal (TBA)
	Internt bruksareal (BRA-i)	Eksternt bruksareal (BRA-e)	Innglasset balkong (BRA-b)		
2.Etasje	69	5		74	7
SUM	69	5			7
SUM BRA	74				

Romfordeling

Etasje	Internt bruksareal (BRA-i)	Eksternt bruksareal (BRA-e)	Innglasset balkong (BRA-b)
2.Etasje	Vindfang , Stue/kjøkken , Soverom , Soverom 2, Bad , Bod	Bod 2	

Kommentar

Arealer er oppmålt med lasermåler. Arealmålinger er basert på Norsk standard 3940:2023 Areal- og volum-beregninger av bygninger. Arealet gjelder for tidspunktet da bygningen ble målt.

Målt takhøyde i leilighet: Varierende, men målt 238 cm.

Utvendig inntilliggende bod på 5 kvm er beregnet som BRA-e.

I åpent areal (TBA) for denne boenheten inngår: Balkong mot sørøst.

Arealet i denne boligen er vanskelig eller umulig å måle opp helt nøyaktig på grunn av utforming/innredning av rom/bygningskonstruksjoner. Arealet er fastsatt omtrentlig og skjønsmessig.

Arealet i denne boligen er vanskelig eller umulig å måle opp helt nøyaktig på grunn av utforming/innredning av rom/bygningskonstruksjoner. Vinkler og hjørner er ikke i 90 grader. Arealet er derfor fastsatt omtrentlig og det anbefales arealmåling ved hjelp av 3D skanning.

Lovlighet

Byggetegninger

Det foreligger godkjente og byggemeldte tegninger, som stemmer med dagens bruk

Kommentar: Takstmannens sin kontroll når det gjelder lovlig bruk av eiendommen/ boenheten er avgrenset til å omfatte kontroll av de siste godkjente tegninger av bygg som gjelder eiendommen og/ eller den aktuelle boenheten opp mot bruk av eiendommen/ boenheten på befaringstidspunktet.

Når det gjelder reguleringsmessige forhold som for eksempel utnyttelse av tomta er ikke dette vurdert av takstmann dersom det ikke er spesielt omtalt i rapporten.

Teknisk krav som for eksempel avstand mellom byggverk og utførelse av brannskillende konstruksjoner er ikke vurdert av takstmann dersom det ikke er spesielt omtalt i rapporten.

En kjøper av eiendommen oppfordres derfor til å sjekke planbestemmelser som gjelder eiendommen, for å skaffe informasjon om disse inneholder bestemmelser av betydning for kjøpers bruk/ utvikling av eiendommen.

Brannceller

Er det påvist synlige tegn på avvik i branncelleinndeling ut ifra dagens byggt teknisk forskrift? Ja Nei

Nyere håndverkstjenester

Er det ifølge eier utført håndverkstjenester på boligen siste 5 år? Ja Nei

Krav for rom til varig opphold

Er det påvist avvik i forhold til rømningsvei, dagslysflate eller takhøyde? Ja Nei

Kommentar:

Total fordeling mellom P-ROM og S-ROM

Tabellen under viser fordelingen av P-ROM og S-ROM etter veiledningen til NS 3940: 2012. Dette er til informasjon og til sammenligning. Tallene er omtrentlige, kan avvike fra faktiske målinger og er ikke juridisk bindende

	P-ROM(m2)	S-ROM(m2)
Boligbygg med flere boenheter	66	3

Kommentar

Boligbygg med flere boenheter I areal S-ROM inngår innvendig bod.

Befarings - og eiendomsopplysninger

Befaring

Dato	Til stede	Rolle
22.10.2024	Alf Bjørnerud	Takstingeniør

Matrikkeldata

Kommune	gnr.	bnr.	fnr.	snr.	Areal	Kilde	Eieforhold
3407 GJØVIK	69	816		0	3772.7 m ²	BEREGNET AREAL (Ambita)	Eiet

Adresse

Rådysvingen 1

Hjemmelshaver

Rådysvingen Borettslag

Andelsobjekt

Boligselskap	Org.nr.	Leil. nr.	Forretningsfører	Eier av adkomstdokumenter
H0204/RÅDYRSVINGEN BORETTSLAG	992014334	H0204		Tangen Kirsten Margareth

Innskudd, pålydende mm

Andelsnummer	Opprinnelig innskudd	Andel fellesformue	Andel fellesgjeld
15	707 000	23 316 17.10.2024	656 419 17.10.2024

Kommentar

Totale fellesutgifter kr 9282,-. Felleskostnader kr 4526,-. Andel renter kr 1392,-. Andel avdrag kr 3364,-. Ikke opplyst om forhold som tilsier en umiddelbar økning i fellesutgiftene. Opplysninger om fellesutgifter, fellesformue og fellesgjeld er basert på informasjon fra forretningsfører.

Eiendomsopplysninger

Beliggenhet

Leiligheten er beliggende i 2 etg i lavblokk tett inntil Hunndalen sentrum. Bussholdeplass i umiddelbar nærhet. Kort veg til dagligvareforretninger. Ca 5km til Gjøvik sentrum.

Adkomstvei

Eiendommen er tilknyttet offentlig vei, via privat adkomst fra tomtegrense.

Tilknytning vann

Eiendommen er tilknyttet offentlig vann.

Tilknytning avløp

Eiendommen er tilknyttet offentlig avløp.

Regulering

Kommuneplanens arealdel 2020-2032 for Gjøvik.

Vedtatt reguleringsplan: Rådysvingen - Hunndalen.
Arealformål: Blokkbebyggelse.

Om tomten

Eiet felles tomt på 3772,7 m² som er skrånende og opparbeidet med plen og beplantning. Asfaltert gårdsplass.

Tinglyste/andre forhold

- Oppfordrer alle til å sette seg inn i vedtekter, husordensregler, regnskap, budsjett og årsberetning. Det gjøres oppmerksom på at fellesgjeld og felleskostnader kan variere over tid som følge av beslutninger foretatt i borettslagets/sameiets styre og/eller generalforsamling. Kartgrunnlag for regulering, areal og kommuneplan: Hentes fra kommuneplan og NGU.no (<https://www.ngu.no/emne/kart-pa-nett>). Det tas forbehold om feil og mangler i kartet.

Siste hjemmelsovergang

År

2008

Kilder og vedlegg

Dokumenter

Beskrivelse	Dato	Kommentar	Status	Sider	Vedlagt
Egenerklæring	24.10.2024	Eiers egenerklæring er gjennomlest, se vurderinger i rapporten for utfyllende informasjon.	Gjennomgått		Nei
Eiendomsverdi.no	24.10.2024	Diverse eiendomsopplysninger fra Eiendomsverdi.	Gjennomgått		Nei
Situasjonskart over eiendommen	24.10.2024	Kart over eiendommen på befaringsdagen, tatt ut fra kommunens kartverk.	Gjennomgått		Nei
Ferdigattest / Innflytningstillatelse	16.10.2008	Opplyst fra Gjøvik kommune.	Gjennomgått		Nei
Samsvarserklæring		Etter 1999 skal du ha fått en samsvarserklæring der den ansvarlige for jobben bekrefter hva som er gjort og bekrefter at alt er utført i tråd med forskriftene.	Ikke gjennomgått		Nei
Rekvirent	22.10.2024	Ga opplysninger og fremviste eiendommen.	Gjennomgått		Nei
Byggegodkjente tegninger	28.07.2006	Stemplet Gjøvik kommune	Ikke gjennomgått		Nei
Melgerpakke	23.10.2024	Tegninger og opplysninger om ferdigattest fra kommunen og Brlg opplysninger.	Gjennomgått		Nei
Evt. tidligere prospekt/takstrappport	04.01.2012	Forrige salgsoppgave med verditakst.	Gjennomgått		Nei
Energiattest	24.10.2024	Enova	Gjennomgått		Ja

Tilstandsrapportens avgrensninger

STRUKTUR•REFERANSENIVÅ•TILSTANDSGRADER

- Rapporten er basert på innholdskrav i Forskrift til avhendingslova (tryggere bolighandel). Formålet er å gi en tilstandsrapport til bruk for den som bestiller og/eller i et salg til forbruker, og ikke for andre tredjeparter. Rapportens omfang, struktur, metode og begrepsbruk følger i hovedsak Norsk Standard NS 3600:2018 (Teknisk tilstandsrapport ved omsetning av bolig), samt Takstbransjens retningslinjer ved tilstandsrapportering for boliger og Takstbransjens retningslinjer for arealmåling.
- Tilbakeholdt eller uriktig informasjon som har betydning for vurderingen, er ikke bygningssakkyndiges ansvar. Rapporten beskriver avvik, altså en tilstand som er dårligere enn referansenivået. Rapporten framhever normalt ikke positive sider ved boligen ut over det som fremgår av tilstandsgradene.
- Tilstanden angis i rapporten og gir uttrykk for en gitt forventet tilstand blant annet vurdert ut fra alder og normal bruk slik:

i) **Tilstandsgrad 0, TG0:** Ingen avvik eller skader. I tillegg må bygningsdelen være tilnærmet ny, mindre enn 5 år, og det foreligger dokumentasjon på faglig god utførelse.

ii) **Tilstandsgrad 1, TG1:** Mindre avvik. Normal slitasje. Strakstiltak ikke nødvendig. TG1 kan gis når bygningsdelen er tilnærmet ny og det ikke foreligger dokumentasjon på faglig god utførelse.

iii) **Tilstandsgrad 2, TG2:** Vesentlige avvik, og mindre avvik som etter NS 3600 gir TG 2, men som ikke nødvendigvis krever umiddelbare tiltak. I denne rapporten kan TG2 i Rapportensammendrag være inndelt i TG2 som krever tiltak og de som ikke krever umiddelbare tiltak. Konstruksjonen har normalt enten feil utførelse, en skade eller symptomer på skade, sterk slitasje eller nedsatt funksjon. Vedlikehold eller tiltak trengs i nær fremtid, det er grunn til å varsle fare for skader på grunn av alder eller overvåke spesielt på grunn av fare for større skade eller følgeskade. For skjulte konstruksjoner vil alder i seg selv være et symptom som kan gi TG2. For synlige konstruksjoner kan alder sammen med andre symptomer og momenter gi TG2. Avvik under TG2 kan gis sjablongmessig anslag.

iv) **Tilstandsgrad 3, TG3:** Store eller alvorlige avvik. Kraftige symptomer på forhold som man må regne med trenger utbedring straks eller innen kort tid. Påvist funksjonssvikt eller sammenbrudd. Avvik under TG3 skal gis sjablongmessig anslag.

v) **Tilstandsgrad TGiu:** Ikke undersøkt/ikke tilgjengelig for undersøkelse.

- Ved TG0 og TG1 gis det normalt ingen begrunnelse for valg av tilstandsgrad, fordi bygningen eller bygningsdelen da bare har normal slitasje. For anbefalte tiltak ved TG2 og TG3 må brukeren rapporten vurdere om tiltakene er nødvendige og lønnsomme. Hva det vil koste å utbedre rom eller bygningsdeler er et sjablongmessig anslag basert på registrert avvik og angitte tiltak i rapporten. Anslaget er gitt på generelt grunnlag og basert på erfaringstall i seks intervaller, og kan ikke forveksles med en konkret vurdering og tilbud fra en entreprenør eller håndverker. Det må eventuelt innhentes tilbud for en nærmere undersøkelse, og konkret og nøyaktig vurdering av utbedringskostnad. Kostnader til ikke oppdagede avvik/utbedringer/feil kan forekomme. Utbedringskostnad avhenger av personlige preferanser og markedspris på materialer og tjenesteyter.

PRESISERINGER

- Avvik vurderes ut fra tekniske forskrifter på godkjenningstidspunktet for bygget. Noen bygningsdeler vurderes

etter gjeldende teknisk forskrift på befaringstidspunktet. Dette gjelder blant annet:

i) Bad, vaskerom (våtrom)

ii) Forhold rundt brann, rømming, sikkerhet, for eksempel rekkverkshøyder/åpninger, ulovlige bruksendringer, brannceller mv.

• For skjulte konstruksjoner slik som vann og avløp uten dokumentasjon, er kvalitet og alder vurdert.

• Fastmonterte installasjoner, for eksempel innfelt belysning (downlights), demonteres ikke for å sjekke dampsperrer bak. Dette av hensyn til bygningssakkyndiges kompetanse og risikoen for skade.

• Kontroll av fukt i konstruksjonen ved hulltaking i bad og vaskerom (våtrom), rom under terreng (kjelleretasje, underetasje og sokkeletasje) eller andre bygningsdeler skjer etter eiers aksept. Hulltaking av våtrom og rom under terreng kan unntaksvis unnlates, se Forskrift til Avhendingsloven.

• Kontroll av romfunksjoner for P-ROM utføres kun når det ikke foreligger godkjente og byggemeldte tegninger, eller når tegninger ikke stemmer med dagens bruk.

• Bygningssakkyndig gir en forenklet vurdering av branntekniske forhold og elektriske installasjoner i boligen dersom det er mer enn fem år siden sist boligen hadde el-tilsyn. Bygningssakkyndig kan anbefale å konsultere offentlige myndigheter eller kvalifisert elektrofaglig fagperson ved behov for grundigere undersøkelser.

TILLEGGSUNDERSØKELSER

Etter avtale kan tilstandsanalysen utvides til også å omfatte tilleggsundersøkelser utover minimumskravet i forskriften.

BEFARINGEN

Rapporten gir en vurdering av byggverk og bygningsdeler som bygningssakkyndig har observert, og som fremkommer av Forskrift til avhendingsloven. Rapporten er likevel ingen garanti for at det ikke kan finnes skjulte feil, skader og mangler. NS 3600:2018 (Teknisk tilstandsrapport ved omsetning av bolig) har undersøkelsesnivå fra 1 til 3, der undersøkelsesnivå 1 er det laveste og baseres på visuell observasjon. Rapporten baseres på undersøkelsesnivå 1 med få unntak (våtrom og rom under terreng). I praksis betyr dette at gjennomføringen av befaringen begrenses som følger:

• Det utføres kun visuelle observasjoner på tilgjengelige flater uten fysiske inngrep (f.eks. riving).

• Flater som er skjult av snø eller på annen måte ikke er tilgjengelig eller skjult, blir ikke kontrollert. Det foretas ikke funksjonsprøving av bygningsdeler, som isolasjon, piper, ventilasjon, el. anlegg, osv.

• Det gis ingen vurdering av boligens tilbehør, hvite- og brunevarer og annet inventar. Dette gjelder også integrert tilbehør.

• Inspisering av yttertak er basert på det som er synlig, normalt på innsiden fra loftet og utvendig fra stige/bakkenivå. Befaring av tak må være sikkerhetsmessig forsvarlig for å kunne gjennomføres.

• Stikkprøvetakninger er utvalgt tilfeldig og kan innebære kontroll under overflaten med spiss redskap eller lignende.

Tilstandsrapportens avgrensninger

UTTRYKK OG DEFINISJONER

• **Tilstand:** Byggverkets eller bygningsdelens tekniske, funksjonelle eller estetiske status på et gitt tidspunkt.

• **Symptom:** Observerbart forhold som gir indikasjon på hvilken tilstand et byggverk eller en bygningsdel befinner seg i. Benyttes ved beskrivelse av avvik.

• **Skadegjører:** Zoologiske eller biologiske skadegjører, i hovedsak råte, sopp og skadedyr.

• **Fuktsøk:** Overflatesøk med egnet søkeutstyr (fuktindikator) eller visuelle observasjoner.

• **Fuktmåling:** Måling av fuktinnhold i materiale eller i bakenforliggende konstruksjon ved bruk av egnet måleutstyr (blant annet hammerelektrode og pigger).

• **Utvidet fuktsøk (hulltaking):** Boring av hull for inspeksjon og fuktmåling i risikoutsatte konstruksjoner, primært i tilstøtende vegger til bad, utforede kjellervegger og eventuelt i oppforede kjellergulv.

• **Normal slitasjegrad:** Forventet nedsliting av materiale i overflaten som er basert på enkle visuelle observasjoner. Kan vurderes sammen med bygningsdelens alder.

• **Forventet gjenværende brukstid:** Anslått tid et byggverk eller en del av et byggverk fortsatt vil være tjenlig for sitt formål (NS3600, Termer og definisjoner punkt 3.9)

AREALBEREGNING FOR BOENHETER

• Areal fastsettes etter Forskrift til avhendingsloven og Norsk Standard 3940 Areal- og volum-beregninger av bygninger fra 2023.

• Areal oppgis i hele kvadratmeter i rapporten, og gjelder for det tidspunkt oppmålingen fant sted.

• **Bruksareal (BRA)** er det måleverdige arealet som er innenfor omsluttete vegger målt i gulvhøyde (bruttoareal minus arealet som opptas av yttervegger). I tillegg til gulvhøyde gjelder regler om fri bredde for at arealet skal være måleverdig, med betydning for BRA av for eksempel loft med skråtak. BRA består av internt bruksareal (BRA-i), eksternt bruksareal (BRA-e) og innglasset balkong mv (BRA-b). Terrasse- og balkongareal (TBA) opplyses der tilstandsrapporten skal benyttes i boligomsetningen og der det er aktuelt. I tillegg kan gulvareal (GUA) og areal med lav takhøyde (ALH) opplyses sammen med BRA der det er aktuelt og en del av oppdraget. Rom skal ha atkomst og gangbart gulv for å kunne regnes som BRA/måleverdig areal.

• Areal måles og oppgis dersom arealet oppfyller krav til måleverdighet, slik som at arealet må ha minst en bredde på 0,6m og minst en høyde på 1,9 m osv. Et rom kan være i strid med teknisk forskrift og mangle godkjenning hos kommunen for den aktuelle bruken, uten at dette får betydning for om arealet måles og oppgis i tilstandsrapporten. Når arealet måles tas det ikke hensyn til om arealet er lovlig oppført eller om bruken er lovlig, bruksendringer, lysforhold eller andre sikkerhetsmangler.

• Eiendommens markedsverdi kan ikke baseres på en rent matematisk beregning i forhold til antall kvadratmeter opplyst i rapporten. Opplysninger om areal kan altså ikke alene benyttes for beregning av eiendommens verdi.

• Rom som ligger utenfor boenheden, men som eier har påvist og/eller opplyst at tilhører boenheden, er oppmålt og inkludert i BRA-e. Det er ikke fremvist dokumentasjon på at rommet tilhører boenheden, med mindre dette er angitt særskilt. Rom utenfor boenheden kan omdisponeres av borettslaget/sameiet og dette kan påvirke boligens BRA. Vær oppmerksom på at NS 3940:2023 og eierseksjonsloven har ulik definisjon av fellesareal. Ved arealmåling gjelder NS 3940:2023 som definerer fellesareal slik: "Delen av bygning som brukes av to eller flere bruksenheter eller til bygningens forvaltning, drift eller vedlikehold.

• I en overgangsperiode skal rapporter som benyttes i boligomsetningen eller dersom det er en del av oppdraget også opplyse om fordelingen mellom P-ROM og S-ROM med utgangspunkt i definisjonene som fremkommer av veiledningen til Norsk Standard 3940 Areal- og volum-beregninger av bygninger fra 2012. Fordelingen mellom P-ROM og S-ROM er basert på veiledningen og bygningssakkyndiges eget skjønn. P-ROM er måleverdige rom som benyttes til kort eller langt opphold. S-ROM er måleverdige rom som benyttes til lagring, og tekniske rom. Bruken av et rom på befaringstidspunktet har betydning for om rommet defineres som P-ROM eller S-ROM. Dette betyr at rommet både kan være i strid med teknisk forskrift og mangle godkjenning i kommunen for den aktuelle bruken, uten at dette vil få betydning for valg av arealkategori.

• Se øvrig informasjon om areal i rapporten, Norsk Standard 3940 (2012 og 2023) og veiledningen til disse.

PERSONVERN

iVerdi AS, bygningssakkyndig og takstforetaket behandler personopplysninger som bygningssakkyndig trenger for å kunne utarbeide rapporten. Personvernerklæring med informasjon om bruk av personopplysninger og dine rettigheter finner du her [Personvernerklæring - iVerdi](#)

DELING AV PERSONOPPLYSNINGER FOR TRYGGERE BOLIGHANDEL OG MULIG RESERVASJON

Norsk takst og deres samarbeidspartnere benytter personopplysninger fra rapporten for analyse- og statistikkformål, samt utvikling og drift av produkter og tjenester for takstbransjen og andre aktører i bolig-omsetningen. Les mer om dette og hvordan du kan reservere deg på <https://www.norsktakst.no/norsk/om-norsk-takst/personvernerklaering/reservasjon/>

Vendu lager en boliganalyse basert på opplysninger fra rapporten. Les mer om dette og hvordan du kan reservere deg her: <https://samtykke.vendu.no/BV8056>

KLAGEORDNING FOR FORBRUKERE

Er du som forbruker misfornøyd med bygningssakkyndiges arbeid eller opptreden ved taksering av bolig eller fritidshus, se www.takstklagenemd.no for mer informasjon

ENERGIATTEST

Adresse	Rådysvingen 1
Postnummer	2827
Sted	HUNNDALEN
Kommunenavn	Gjøvik
Gårdsnummer	69
Bruksnummer	816
Seksjonsnummer	—
Andelsnummer	—
Festenummer	—
Bygningsnummer	20437189
Bruksenhetsnummer	H0204
Merkenummer	Energiattest-2024-42789
Dato	24.10.2024

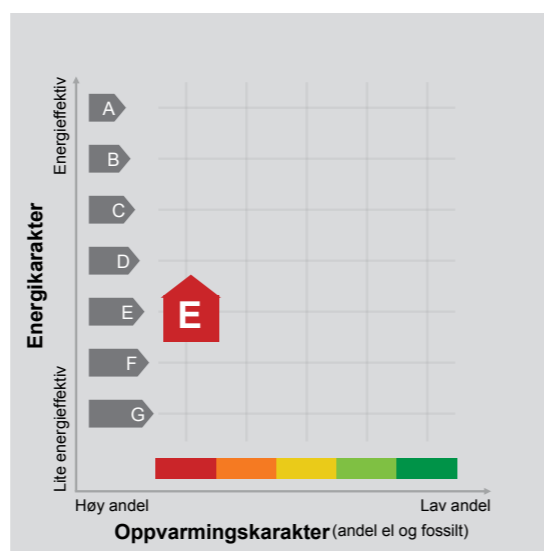

Energimerket angir boligens energistandard. Energimerket består av en energikarakter og en oppvarmingskarakter, se i figuren. Energimerket symboliseres med et hus, hvor fargen viser oppvarmingskarakter, og bokstaven viser energikarakter.

Energikarakteren angir hvor energieffektiv boligen er, inkludert oppvarmingsanlegget. Energikarakteren er beregnet ut fra den typiske energibruken for boligtypen. Beregningene er gjort ut fra normal bruk ved et gjennomsnittlig klima. Det er boligens energimessige standard og ikke bruken som bestemmer energikarakteren. A betyr at boligen er energieffektiv, mens G betyr at

boligen er lite energieffektiv. En bolig bygget etter byggeforskriftene vedtatt i 2010 vil normalt få C.

Oppvarmingskarakteren forteller hvor stor andel av oppvarmingsbehovet (romoppvarming og varmtvann) som dekkes av elektrisitet, olje eller gass. Grønn farge betyr lav andel el, olje og gass, mens rød farge betyr høy andel el, olje og gass. Oppvarmingskarakteren skal stimulere til økt bruk av varmepumper, solenergi, biobrensel og fjernvarme.

Om bakgrunnen for beregningene, se www.energimerking.no.

Målt energibruk

Brukeren har valgt å ikke oppgi målt energibruk.

EGENERKLÆRINGSSKJEMA

Til orientering vil dette skjema være en del av salgsoppgaven

Meglerfirma	
Aktiv EM Gjøvik Land Toten	
Oppdragsnr.	
1209240152	
Selger 1 navn	
Kirsten Margareth Tangen	
Gateadresse	
Rådysvingen 1	
Poststed	Postnr
HUNNDALEN	2827
Er det dødsbo?	
<input checked="" type="checkbox"/> Nei <input type="checkbox"/> Ja	
Avdødes navn	
Er det salg ved fullmakt?	
<input checked="" type="checkbox"/> Nei <input type="checkbox"/> Ja	
Hjemmelshavers navn	
Har du kjennskap til eiendommen?	
<input type="checkbox"/> Nei <input checked="" type="checkbox"/> Ja	
Når kjøpte du boligen?	
År	2012
Hvor lenge har du eid boligen?	
Antall år	12
Antall måneder	3
Har du bodd i boligen siste 12 måneder?	
<input type="checkbox"/> Nei <input checked="" type="checkbox"/> Ja	
I hvilket forsikringsselskap har du tegnet villa/husforsikring?	
Forsikringsselskap	Fremtid (Eika)
Polise/avtalenr.	

Spørsmål for alle typer eiendommer

- 1 Kjenner du til om det er/har vært feil tilknyttet våtrommene, f.eks. sprekker, lekkasje, råte, lukt eller soppkader?
- Nei Ja

Initialer selger: KMT

- 2 Kjenner du til om det er utført arbeid på bad/våtrom?
Svar
- 3 Kjenner du til om det er/har vært tilbakeslag av avløpsvann i sluk eller lignende?
 Nei Ja
- 4 Kjenner du til feil eller om har vært utført arbeid/kontroll på vann/avløp?
Svar
- 5 Kjenner du til om det er/har vært problemer med drenering, fuktinnslag, øvrig fukt eller fuktmerker i underetasje/kjeller?
 Nei Ja
- 6 Kjenner du til om det er/har vært utettheter i terrasse/garasje/tak/fasade?
 Nei Ja
- 7 Kjenner du til om det er/har vært problemer med ildsted/skorstein/pipe f.eks. dårlig trekk, sprekker, pålegg, fyringsforbud eller lignende?
 Nei Ja
- 8 Kjenner du til om det er/har vært f.eks. sprekker i mur, skjeve gulv eller lignende?
 Nei Ja
- 9 Kjenner du til om det er/har vært sopp/råteskader/insekter/skadedyr på eiendommen som rotter, mus, maur eller lignende?
 Nei Ja
- 10 Kjenner du til om det er/har vært skjeggkre i boligen?
 Nei Ja
- 11 Kjenner du til om det er/har vært utført arbeid på el-anlegget eller andre installasjoner (f.eks. oljetank, sentralfyr, ventilasjon)?
Svar
- 12 Kjenner du til om det er utført kontroll av el-anlegget og/eller andre installasjoner (f.eks. oljetank, sentralfyr, ventilasjon)?
 Nei Ja
- 13 Har du ladeanlegg/ladeboks for elbil i dag?
 Nei Ja
- 14 Kjenner du til om ufaglærte har utført arbeid som normalt bør utføres av faglærte, utover det som er nevnt tidligere (f.eks. drenering, murerarbeid, tømmerarbeid etc)?
 Nei Ja
- 15 Er det nedgravd oljetank på eiendommen?
 Nei Ja
- 16 Kjenner du til om det har vært utført arbeid på terrasse/garasje/tak/fasade?
Svar
Beskrivelse
Arbeid utført av
- 17 Selges eiendommen med utleiedel, leilighet, hybel eller tilsvarende?
 Nei Ja
- 18 Kjenner du til om det er innredet/bruksendret/bygget ut i kjeller eller loft eller andre deler av boligen?
 Nei Ja
- 19 Kjenner du til forslag eller vedtatte reguleringsplaner, andre planer, nabovarsel eller offentlige vedtak som kan medføre endringer i bruken av eiendommen eller av dens omgivelser?
 Nei Ja
- 20 Kjenner du til om det foreligger påbud/heftelser/krav/manglende tillatelser vedrørende eiendommen?
 Nei Ja

- 21 Er det foretatt radonmåling?
 Nei Ja
- 22 Kjenner du til manglende brukstillatelse eller ferdigattest?
 Nei Ja
- 23 Kjenner du til om det foreligger skaderapporter/ tilstandsvurderinger eller utførte målinger?
 Nei Ja
- 24 Er det andre forhold av betydning ved eiendommen som kan være relevant for kjøper å vite om (f.eks. rasfare, tinglyste forhold eller private avtaler)?
 Nei Ja
- Spørsmål for bolig i sameie/borettslag/boligaksjeselskap:**
- 25 Kjenner du til om sameiet/laget/selskapet er involvert i tvister av noe slag?
 Nei Ja
- 26 Kjenner du til vedtak/forslag til vedtak om forhold vedr. eiendommen som kan medføre økte felleskostnader/økt fellesgjeld?
 Nei Ja
- 27 Kjenner du til om det er/har vært sopp/råteskader/insekter/skadedyr i sameiet/laget/selskapet (fellesareal eller i andre boliger) som rotter, mus, maur eller lignende?
 Nei Ja
- 28 Kjenner du til om det er/har vært skjeggkre i sameiet/laget/selskapet (fellesareal eller i andre boliger)?
 Nei Ja

Tilleggskommentar

Jeg bekrefter at opplysningene er gitt etter beste skjønn. Jeg er kjent med at dersom jeg har gitt ufullstendige, uriktige eller misvisende opplysninger om eiendommen, vil forsikringselskapet kunne søke hel eller delvis regress for sine utbetalinger eller redusere sitt ansvar helt eller delvis, jfr. vilkår for boligselgerforsikring punkt 7.1 og forsikringsavtaleloven kapittel 4.

Jeg er orientert om mitt mulige ansvar som selger etter avhendingsloven, eventuelt etter kjøpsloven (aksjeboliger), og om forsikringsgiver sitt boligselgerforsikringstilbud.

Jeg er klar over at avtale om forsikring er bindende. Jeg er også klar over at premietilbudet først kan påberopes når boligen er solgt (budaksept). Premietilbudet som er gitt av megler er bindende for forsikringsgiver i 6 – seks – måneder fra oppdragsinngåelse med megler.

Etter dette vil premien og forsikringsvilkårene kunne justeres. Når premietilbudet ikke lenger er bindende for forsikringselskapet må egenerklæringsskjemaet signeres på nytt og eventuelle endringer påføres. Det vil da være forsikringspremien og forsikringsvilkårene på ny signeringsdato som legges til grunn.

Det kan ikke tegnes boligselgerforsikring ved følgende salg:

- mellom ektefeller eller slektninger i rett oppstigende eller nedstignende linje, søsken, eller
- mellom personer som bor eller har bodd på boligeiendommen og/eller
- når salget skjer som ledd i sikrede næringsvirksomhet/er en næringseiendom
- etter at boligeiendommen er lagt ut for salg.
- ved salg av helårs- og fritidsbolig er det krav til at det foreligger tilstandsrapport i henhold til Forskrift til avhendingslova (tryggere bolighandel).

Forsikringselskapet kan ved skriftlig samtykke akseptere tegning av forsikring også i ovennevnte tilfeller.

Dersom forsikringselskapet ikke har gitt skriftlig samtykke, kan erstatningen bortfalle.

Ved oppgjørsoppdrag trer forsikringen i kraft når kontrakten er signert av begge parter, begrenset til siste 12 måneder før overtakelse.

Forøvrig oppfordrer selger potensielle kjøpere til å undersøke eiendommen grundig, jf avhendingsloven § 3-10 og kjøpsloven § 20 (aksjeboliger).

Gyldig forsikring forutsetter at det for helårs- og fritidsbolig foreligger tilstandsrapport som er i henhold til Forskrift til avhendingslova (tryggere bolighandel).

- Jeg ønsker boligselgerforsikring, og bekrefter å ha mottatt og lest forsikringsvilkårene og informasjonsbrosjyre til selger i forbindelse med kjøp av boligselgerforsikring. Forsikringen trer i kraft på det tidspunkt det foreligger en budaksept mellom partene, begrenset til tolv måneder før overtagelse. Ved oppgjørsoppdrag trer forsikringen i kraft når kontrakten er signert av begge parter, begrenset til siste 12 måneder før overtakelse. Jeg bekrefter med dette at eiendommen ikke er en næringseiendom, at den ikke selges som ledd i næringsvirksomhet eller mellom ektefeller eller slektninger i rett oppstigende eller nedstignende linje, søsken, eller mellom personer som bor eller har bodd på boligeiendommen. Gyldig forsikring forutsetter at det for helårs- og fritidsbolig foreligger tilstandsrapport som er i henhold til Forskrift til avhendingslova (tryggere bolighandel). Forsikringen er ugyldig dersom den tegnes i strid med forsikringsvilkårene. Jeg er innforstått med at eiendomsmegleren ikke har fullmakt til å gjøre unntak fra ovennevnte begrensninger. Jeg er oppmerksom på at 8% av total forsikringskostnader honorar til Söderberg & Partners.
- Jeg ønsker ikke boligselgerforsikring, men megler har tilbudt meg å kjøpe slik forsikring.
- Jeg kan ikke kjøpe boligselgerforsikring ihht vilkår.

E-Signing validated

secured by 

NAME OF SIGNER	IDENTIFIER	TIME	ELECTRONIC ID
Kirsten Margareth Tangen	c2f3abc3e501485174a1685 08eaf463479d54acd	07.11.2024 12:34:01 UTC	Signer authenticated by Nets One time code

Document reference: 1209240152

Document reference: 1209240152

- This is a PDF document digitally signed by Nets' E-Signing service.
- The document's integrity is protected by signing and sealing the contents with a certificate issued to Nets by a third party. Validating the signature confirms that the contents have not been modified since the time of signing.
- For more information about document formats, see <https://www.nets.eu/developer>

Nabolagsprofil

Rådysvingen 1 - Nabolaget Brattsveen/Blomhaug - vurdert av 24 lokalkjente

Nabolaget spesielt anbefalt for

- Familier med barn
- Etablerere
- Godt voksne



Offentlig transport

Gjøvik stasjon Linje R30, R30x	6 min 🚶 4.5 km
Oslo Gardermoen	1 t 22 min 🚶
Malerstuen Totalt 7 ulike linjer	0 km

Skoler

Blomhaug skole (1-7 kl.) 275 elever, 23 klasser	10 min 🚶 0.8 km
Gjøvikregionen International School (1-1... 185 elever, 10 klasser	5 min 🚶 2.9 km
Vardal ungdomsskole (8-10 kl.) 355 elever, 25 klasser	10 min 🚶 0.8 km
Gjøvik videregående skole 1050 elever	6 min 🚶 4 km
Raufoss videregående skole 450 elever	13 min 🚶 9.2 km

Ladepunkt for el-bil

Rema 1000 Hunndalen	12 min 🚶
Sulland Amsrudvegen 5	21 min 🚶

🔒 Opplevd trygghet
Veldig trygt 79/100

📖 Kvalitet på skolene
Veldig bra 78/100

🏠 Naboskapet
Godt vennskap 71/100

Aldersfordeling

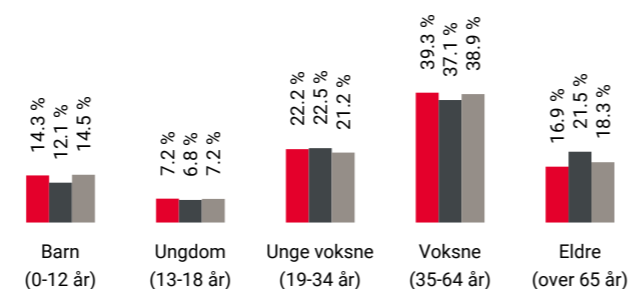

Område	Personer	Husholdninger
Brattsveen/Blomhaug	1 095	537
Gjøvik	20 058	10 967
Norge	5 425 412	2 654 586

Barnehager

Huskestua barnehage (1-5 år) 50 barn	5 min 🚶 0.4 km
Misjonshusets barnehage (1-5 år) 36 barn	9 min 🚶 0.7 km
Marka barnehage (0-5 år) 46 barn	10 min 🚶 0.8 km

Dagligvare

Kiwi Hunndalen	6 min 🚶
Coop Extra Hunndalen PostNord	8 min 🚶 0.6 km

Primære transportmidler

- 🚗 Egen bil
- 🚌 Buss

🚶 Turmulighetene
Nærhet til skog og mark 84/100

🚗 Gateparkering
Lett 78/100

🚌 Kollektivtilbud
Veldig bra 77/100

Sport

🏐 Dårå flerbruksflate Ballspill	6 min 🚶 0.5 km
🏐 Åslundmarka nærmiljøanlegg Ballspill, sandvolleyball	8 min 🚶 0.6 km
🏊 MOVA Gjøvik sentrum	5 min 🚶
🏊 Basic Gym	5 min 🚶

Boligmasse

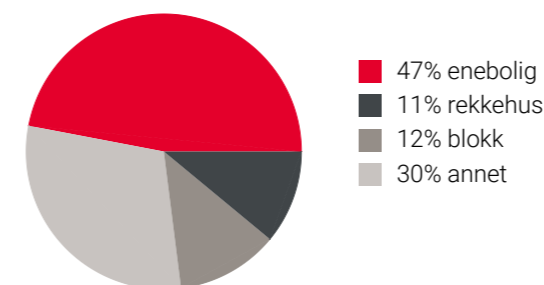

Varer/Tjenester

📦 CC Gjøvik	7 min 🚶
📦 Hunndalen Apotek	6 min 🚶

Aldersfordeling barn (0-18 år)

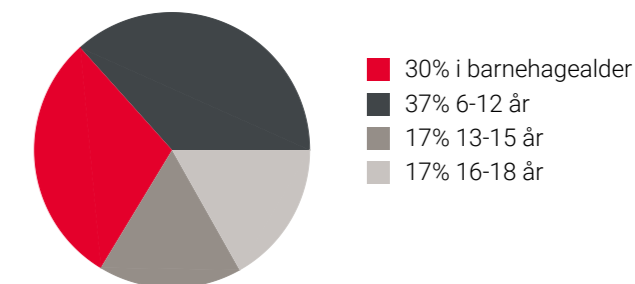

Familiesammensetning

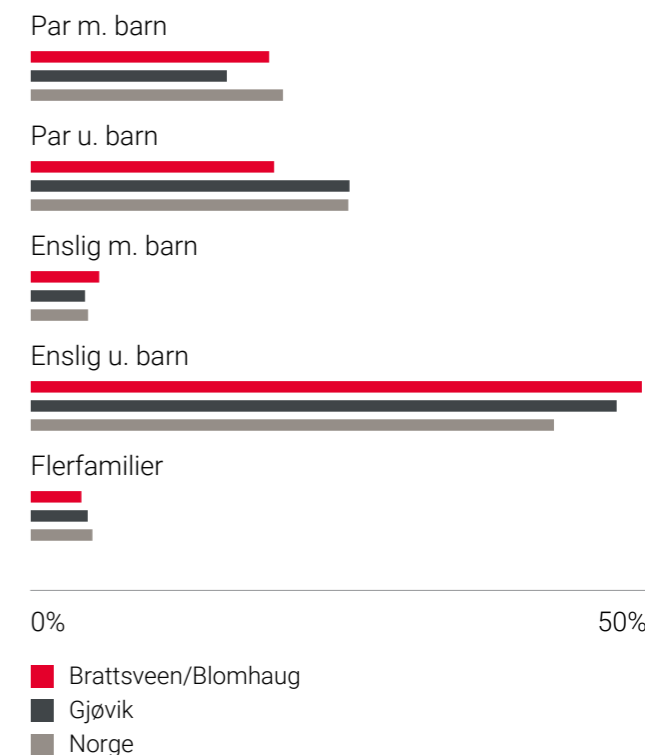

Sivilstand

	Brattsveen/Blomhaug	Gjøvik	Norge
Gift	28%	33%	33%
Ikke gift	55%	54%	54%
Separert	11%	9%	9%
Enke/Enkemann	6%	4%	4%

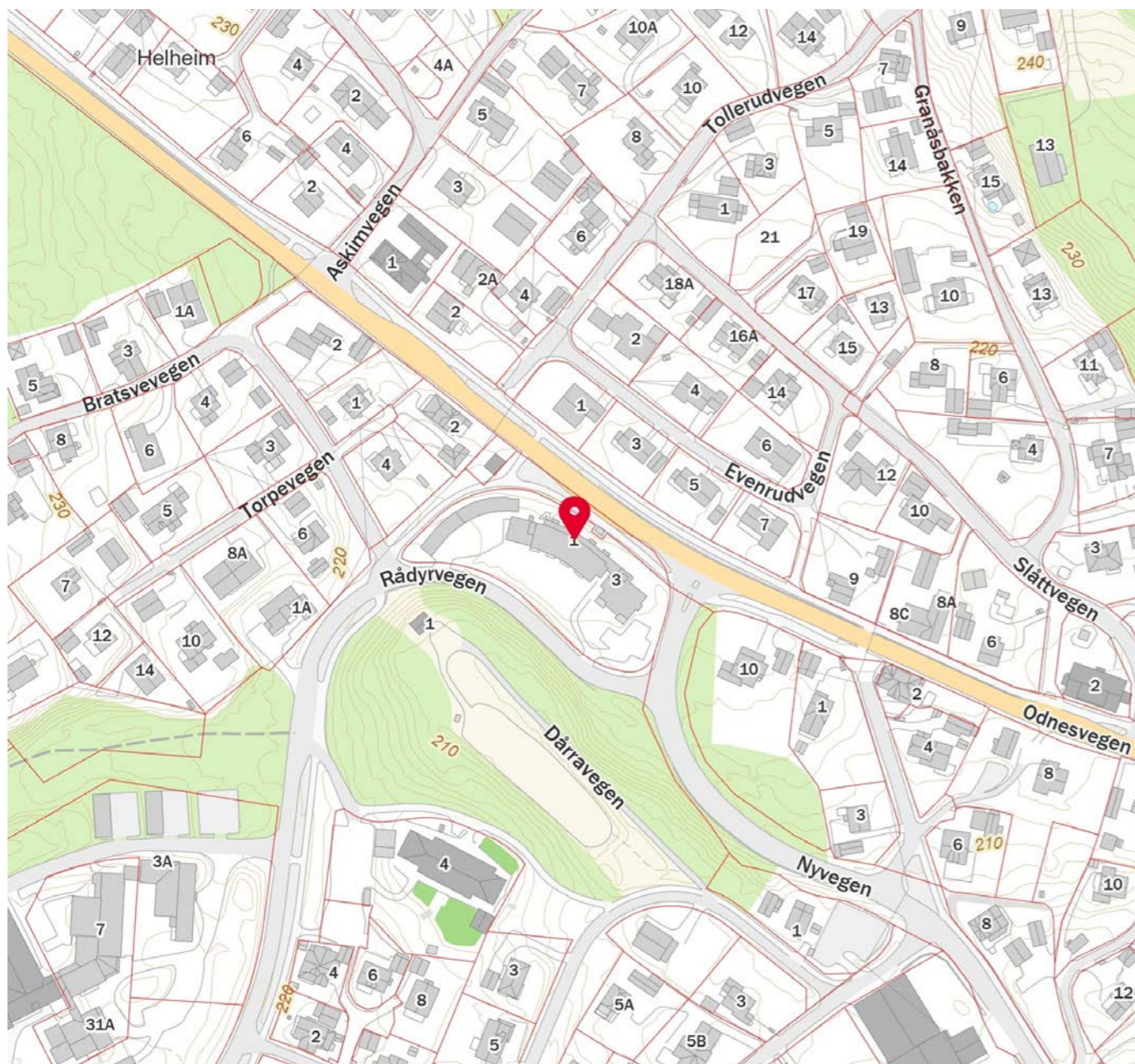
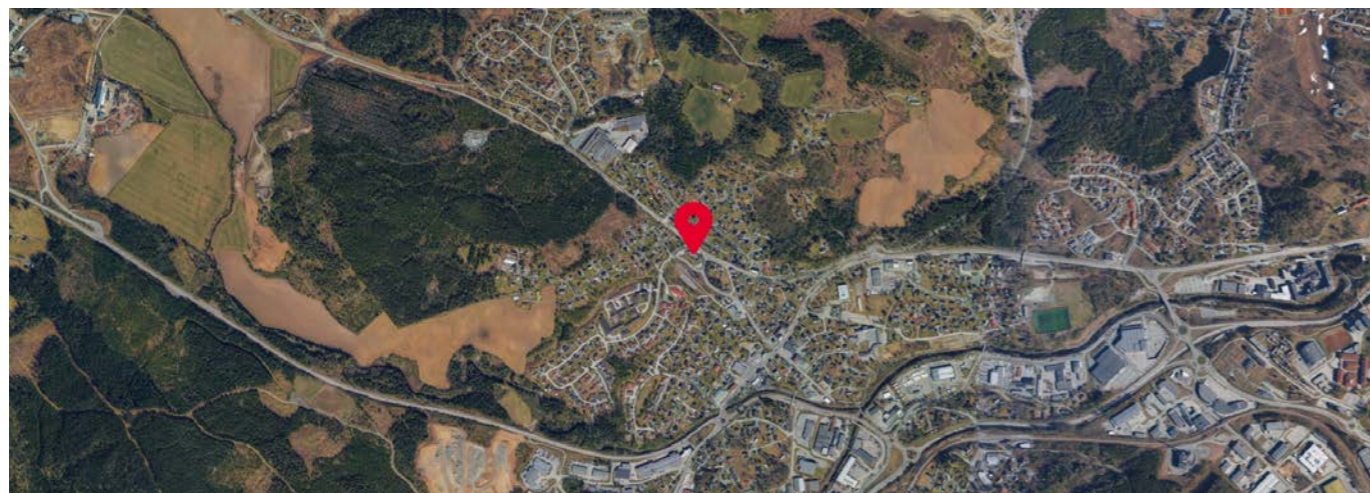

Boligopplysninger:

Saksbehandler: Finn Erik Nagell

Dato utkjrt: 17.10.24 Side 1 av 2

R ³ dyrsvingen Borettslag	V ³ r ref.:	138/15
R ³ dyrsvingen 1 H0204	Type:	Borettslag
2827 HUNNDALEN	Eiere:	Kirsten Tangen
Organisasjonsnr: 992 014 334	Andelsnr:	15

1: Felleskostnader

Tot. innev. m ³ ned:	9 282	
Boligselskap er tilknyttet sikringsordning		
Felleskostnader:	Felleskostnader	4 526
	Renter	47
	Avdrag	3 264
	Avdrag	100
	Renter P ⁿ -konto	1 345

3: Fellesgjeld

Ajourf. Andel f.gj. (P ⁿ):	656 419	Gjeld siste ³ rsoppg.:	676 384
Klient ajourf. P ⁿ :	9 248 684	Klient gj. s. ³ rsoppg.:	9 529 644

Spesifikasjon av Pⁿ:

L³ nenummer: 11502748 4, Husbanken
 AnnuitetsPⁿ, 2 terminer per ³ r.
 Rentesats per 17.10.2024: 2.57% pa.
 Antall terminer til innfrielse: 28
 Saldo per 17.10.2024: 9 118 984
 Andel av saldo: 646 794
 Fjorste termin: 31.12.2008 Fjorste avdrag: 30.06.2013 (siste termin 30.06.2038)
 Fast rente til 01.05.2028

L³ nenummer: 61778157690, Nordea Bank Norge

AnnuitetsPⁿ, 4 terminer per ³ r.
 Rentesats per 17.10.2024: 5.79% pa.
 Antall terminer til innfrielse: 27
 Saldo per 17.10.2024: 129 700
 Andel av saldo: 9 626
 Fjorste termin/fjorste avdrag: 30.09.2016 (siste termin 30.06.2031)
 Flytende rente

4: SNrskilte opplysninger

Klausuler:
 Styreleder: Dan Audun Karlskov
 Adresse: R³ dyrsvingen 3 H0102
 Postnr/-sted: 2827 HUNNDALEN
 Telefon: Mob.: 40782270
 E-post: raadyrsvingen@mittgobb.no

5: Restanse felleskostnader pr. 17.10.2024

Utest ³ ende saldo:	0	Restanse:	0
Felleskostnader:	0	Forskudd:	0
Gebyr:	0	Overdekning:	0
Rente:	0		

6: Ligning - 2023

Annen formue:	25 316	Gjeld:	676 384	Andre inntekter:	850
		Utgifter:	18 425		

7: P³ lydende

P ³ lydende:		Opprinnelig innskudd:	707 000
Andelsnr:	15		

Boligopplysninger:

Saksbehandler: Finn Erik Nagell

Dato utkjrt: 17.10.24 Side 2 av 2

R ³ dyrsvingen Borettslag	V ³ r ref.:	138/15
R ³ dyrsvingen 1 H0204	Type:	Borettslag
2827 HUNNDALEN	Eiere:	Kirsten Tangen
Organisasjonsnr: 992 014 334		

8: Bygning/eiendom

Bygge³ r: 2007
G³ rds/bruksnr: 69/816
Bygningstype: Lavblokkleilighet
Feste/eiet tomt: Eiet

9: Forsikring

Forsikret i: Gjensidige Forsikring Polisenr: 86171329

Forsikret i Gjensidige Forsikring

Annen informasjon:

Laget er IKKE et IN-lag.

GOBB vet p.t. ikke om at laget har srikt om l³ n som ikke fremg³ r av l³ neoversikten.

Det tas forbehold om feil eller mangelfulle opplysninger.

NBBL-dok nr 2.02
Sist revidert 19.01.2004

Vedtekter for tilknyttede borettslag

Vedtekter

for Rådyrsvingen borettslag org nr 992 014 334

tilknyttet
Gjøvik og Omegn boligbyggelag

vedtatt på konstituerende generalforsamling den 09.11.2007.

1. Innledende bestemmelser

1-1 Formål

Rådyrsvingen borettslag er et samvirkeforetak som har til formål å gi andelseierne bruksrett til egen bolig i lagets eiendom (boret) og å drive virksomhet som står i sammenheng med denne.

1-2 Forretningskontor, forretningsførsel og tilknytningsforhold

(1) Borettslaget ligger i Gjøvik kommune og har forretningskontor i Gjøvik kommune.

(2) Borettslaget er tilknyttet Gjøvik og Omegn boligbyggelag som er forretningsfører.

2. Andeler og andelseiere

2-1 Andeler og andelseiere

(1) Andelene skal være på kroner 5.000,-.

(2) Bare andelseiere i boligbyggelaget og bare fysiske personer (enkeltpersoner) kan være andelseiere i borettslaget. Ingen fysiske personer kan eie mer enn en andel.

(3) Uansett kan staten, en fylkeskommune eller en kommune til sammen eie inntil ti prosent av andelene i borettslaget i samsvar med borettslagslovens § 4-2 (1). Det samme gjelder selskap som har til formål å skaffe boliger og som blir ledet og kontrollert av stat, fylkeskommune eller kommune, stiftelse som har til formål å skaffe boliger og som er opprettet av staten, en fylkeskommune eller kommune og selskap, stiftelse eller andre som har inngått samarbeidsavtale med stat, fylkeskommune eller kommune om å skaffe boliger til vanskeligstilte.

(4) Andelseierne skal få utlevert et eksemplar av borettslagets vedtekter.

2-2 Sameie i andel

(1) Bare personer som bor eller skal bo i boligen kan bli sameier i andel.

(2) Dersom flere eier en andel sammen, skal det regnes som bruksoverlating hvis en eller flere av sameierne ikke bor i boligen, jf vedtektenes punkt 4-2.

2-3 Overføring av andel og godkjenning av ny andelseier

(1) En andelseier har rett til å overdra sin andel, men erververen må godkjennes av borettslaget for at ervervet skal bli gyldig overfor borettslaget.

(2) Borettslaget kan nekte godkjenning når det er saklig grunn til det og skal nekte godkjenning dersom ervervet vil være i strid med punkt 2 i vedtektene.

(3) Nekte borettslaget å godkjenne erververen som andelseier, må melding om dette komme fram til erververen senest 20 dager etter at søknaden om godkjenning kom fram til borettslaget. I motsatt fall skal godkjenning regnes som gitt.

(4) Erververen har ikke rett til å bruke boligen før godkjenning er gitt eller det er rettskraftig avgjort at erververen har rett til å erverve andelen.

(5) Den forrige andelseieren er solidarisk ansvarlig med en eller flere nye erververe for betaling av felleskostnader til ny andelseier er godkjent, eller det er rettskraftig avgjort at en ny andelseier har rett til å erverve andelen.

3. Forkjøpsrett

3-1 Hovedregel for forkjøpsrett

(1) Dersom andel skifter eier, har andelseierne i borettslaget og dernest de øvrige andelseierne i boligbyggelaget forkjøpsrett.

(2) Forkjøpsretten kan ikke gjøres gjeldende når andelen overdras til ektefelle, til andelseierens eller ektefellens slektning i rett opp- eller nedstigende linje, til fosterbarn som faktisk står i samme stilling som livsarving, til søsken eller noen annen som i de to siste årene har hørt til samme husstand som den tidligere eieren. Forkjøpsretten kan heller ikke gjøres gjeldende når andelen overføres på skifte etter separasjon eller skilsmisse, eller når et husstandsmedlem overtar andelen etter bestemmelsene i husstandsfellesskapslovens § 3.

(3) Styret i borettslaget skal sørge for at de som er nevnt i første ledd får anledning til å gjøre forkjøpsretten gjeldende og på deres vegne gjøre retten gjeldende innen fristen nevnt i vedtektenes punkt 3-2, jf borettslagslovens § 4-15 første ledd.

3-2 Fristen for å gjøre forkjøpsrett gjeldende

Fristen for å gjøre forkjøpsretten gjeldende er 20 dager fra borettslaget mottok melding om at andelen har skiftet eier, med opplysning om pris og andre vilkår. Fristen er fem hverdager dersom borettslaget har mottatt skriftlig forhåndsvarsel om at andelen kan skifte eier, og varselet har kommet fram til laget minst femten dager, men ikke mer enn tre måneder, før meldingen om at andelen har skiftet eier.

3-3 Nærmere om forkjøpsretten

(1) Ansiennitet i borettslaget regnes fra dato for overtakelse av andelen. Står flere andelseiere i borettslaget med lik ansiennitet, går den med lengst ansiennitet i boligbyggelaget foran.

(2) Dersom ingen andelseiere i borettslaget melder seg utpeker boligbyggelaget hvilken andelseier i boligbyggelaget som skal få overta andelen.

(3) Andelseier som vil overta ny andel, må overdra sin andel i laget til en ny andelseier. Dette gjelder selv om andelen tilhører flere.

(4) Forkjøpsretten skal kunngjøres i en avis som er vanlig lest på stedet, på boligbyggelagets nettsider, ved oppslag i borettslaget eller på annen egnet måte.

4. Borettslag og bruksoverlating

4-1 Borettslaget

(1) Hver andel gir enerett til å bruke en bolig i borettslaget og rett til å nytte fellesarealer til det de er beregnet eller vanlig brukt til, og til annet som er i samsvar med tiden og forholdene.

(2) Andelseieren kan ikke benytte boligen til annet enn boligformål uten styrets samtykke.

(3) Andelseieren skal behandle boligen, andre rom og annet areal med tilbørlig aktsomhet. Bruken av boligen og fellesarealene må ikke på en urimelig eller unødvendig måte være til skade eller ulempe for andre andelseiere.

(4) En andelseier kan med styrets godkjenning gjennomføre tiltak på eiendommen som er nødvendige på grunn av funksjonshemming hos en bruker av boligen. Godkjenning kan ikke nektes uten saklig grunn.

(5) Styret kan fastsette vanlige ordensregler for eiendommen. Selv om det er vedtatt forbud mot dyrehold, kan styret samtykke i at brukeren av boligen holder dyr dersom gode grunner taler for det, og dyreholdet ikke er til ulempe for de andre brukerne av eiendommen.

4-2 Bruksoverlating

(1) Andelseieren kan ikke uten samtykke fra styret overlate bruken av boligen til andre.

(2) Med styrets godkjenning kan andelseierne overlate bruken av hele boligen dersom:

- andelseieren selv eller andelseierens ektefelle eller slektning i rett opp- eller nedstigende linje eller fosterbarn av andelseieren eller ektefellen, har bodd i boligen i minst ett av de siste to årene. Andelseierne kan i slike tilfeller overlate bruken av hele boligen for opp til tre år
- andelseieren er en juridisk person
- andelseieren skal være midlertidig borte som følge av arbeid, utdanning, militærtjeneste, sykdom eller andre tungtveiende grunner
- et medlem av brukerhusstanden er andelseierens ektefelle eller slektning i rett opp- eller nedstigende linje eller fosterbarn av andelseieren eller ektefellen
- det gjelder bruksrett til noen som har krav på det etter ekteskapslovens § 68 eller husstandsfellesskapslovens § 3 andre ledd. Godkjenning kan bare nektes dersom brukeren forhold gir saklig grunn til det. Godkjenning kan nektes dersom brukeren ikke kunne blitt andelseier. Har laget ikke sendt svar på skriftlig søknad om godkjenning av bruker innen en måned etter at søknaden har kommet fram til laget, skal brukeren regnes som godkjent.

(3) Andelseier som bor i boligen selv, kan overlate bruken av deler av den til andre uten godkjenning.

(4) Overlating av bruken reduserer ikke andelseierens plikter overfor borettslaget.

5. Vedlikehold

5-1 Andelseierens vedlikeholdsplikt

(1) Den enkelte andelseier skal holde boligen, og andre rom og annet areal som hører boligen til, i forsvarlig stand og vedlikeholde slikt som vinduer, rør, sikringsskap fra og med første hovedsikring/inntakssikring, ledninger med tilbehør, varmekabler, inventar, utstyr inklusive vannklosett, varmtvannsbereder og vask, apparater og innvendige flater. Våtrom må brukes og vedlikeholdes slik at lekkasjer unngås.

(2) Vedlikeholdet omfatter også nødvendige reparasjoner og utskifting av slikt som rør, sikringsskap fra og med første hovedsikring/inntakssikring, ledninger med tilbehør, varmekabler, inventar, utstyr inklusive slik som

vannklosett, varmtvannsbereder og vasker, apparater, tapet, gulvbelegg, vegg-, gulv- og himlingsplater, skillevegger, listverk, skap, benker og innvendige dører med karmar.

(3) Andelseieren har også ansvaret for oppstaking og rensing av innvendig kloakkledning både til og fra egen vannlås/sluk og fram til borettslagets felles-/hovedledning. Andelseier skal også rense eventuelle sluk på verandaer, balkonger o l.

(4) Andelseieren skal holde boligen fri for insekter og skadedyr.

(5) Vedlikeholdsplikten omfatter også utbedring av tilfeldig skade, herunder skade påført ved innbrudd og uvær.

(6) Oppdager andelseieren skade i boligen som borettslaget er ansvarlig for å utbedre, plikter andelseieren straks å sende melding til borettslaget.

(7) Borettslaget og andre andelseiere kan kreve erstatning for tap som følger av at andelseieren ikke oppfyller pliktene sine, jf borettslagslovens §§ 5-13 og 5-15.

5-2 Borettslagets vedlikeholdspunkt

(1) Borettslaget skal holde bygninger og eiendommen for øvrig i forsvarlig stand så langt plikten ikke ligger på andelseierne. Skade på bolig eller inventar som tilhører laget, skal laget utbedre dersom skaden følger av mislighold fra en annen andelseier.

(2) Felles rør, ledninger, kanaler og andre felles installasjoner som går gjennom boligen, skal borettslaget holde ved like. Borettslaget har rett til å føre nye slike installasjoner gjennom boligen dersom det ikke er til vesentlig ulempe for andelseieren.

(3) Borettslagets vedlikeholdspunkt omfatter også utskifting av vinduer, herunder nødvendig utskifting av termoruter, og ytterdører til boligen eller reparasjon eller utskifting av tak, bjelkelag, bærende veggkonstruksjoner, sluk, samt rør eller ledninger som er bygd inn i bærende konstruksjoner med unntak av varmekabler.

(4) Andelseieren skal gi adgang til boligen slik at borettslaget kan utføre sin vedlikeholdspunkt, herunder ettersyn, reparasjon eller utskifting. Ettersyn og utføring av arbeid skal gjennomføres slik at det ikke er til uønsket ulempe for andelseieren eller annen bruker av boligen.

(5) Andelseier kan kreve erstatning for tap som følger av at borettslaget ikke oppfyller pliktene sine, jf borettslagslovens § 5-18.

6. Pålegg om salg og fravikelse

6-1 Mislighold

Andelseiers brudd på sine forpliktelser overfor borettslaget utgjør mislighold. Som mislighold regnes blant annet manglende betaling av felleskostnader, forsømt vedlikeholdspunkt, ulovlig bruk eller overlating av bruk og brudd på husordensregler.

6-2 Pålegg om salg

(1) Hvis en andelseier til tross for advarsel vesentlig misligholder sine plikter, kan borettslaget pålegge vedkommende å selge andelen, jf borettslagslovens § 5-22 første ledd. Advarsel skal gis skriftlig og opplyse om at vesentlig mislighold gir laget rett til å kreve andelen solgt.

6-3 Fravikelse

Medfører andelseierens eller brukerens oppførsel fare for ødeleggelse eller vesentlig forringelse av eiendommen, eller er andelseierens eller brukerens oppførsel til alvorlig plage eller sjenanse for eiendommenes øvrige andelseiere eller brukere, kan styret kreve fravikelse fra boligen etter tvangsfullbyrdelseslovens kapittel 13.

7. Felleskostnader og pantessikkerhet

7-1 Felleskostnader

(1) Felleskostnadene betales hver måned. Borettslaget kan endre felleskostnadene med en måneds skriftlig varsel.

(2) For felleskostnader som ikke blir betalt ved forfall, svarer andelseieren den til en hver tid gjeldende forsinkelsesrente etter lov av 17. desember 1976 nr 100.

(3) Långivers ordning med individuell nedbetaling av fellesgjeld kan benyttes. Formue og inntekt skal fordeles etter andelsbrøk og andelskonto.

7-2 Borettslagets pantessikkerhet

For krav på dekning av felleskostnader og andre krav fra lagsforholdet har laget panterett i andelen foran alle andre heftelser. Pantekravet er begrenset til en sum som svarer til to ganger folketrygdens grunnbeløp på tidspunktet da tvangsdekning besluttet gjennomført.

8. Styret og dets vedtak

8-1 Styret

(1) Borettslaget skal ha et styre som skal bestå av en styreleder og 2 andre medlemmer med 2 varamedlemmer.

(2) Funksjonstiden for styreleder og de andre medlemmene er to år. Varamedlemmer velges for ett år. Styremedlem og varamedlem kan gjenvelges.

(3) Styret skal velges av generalforsamlingen. Generalforsamlingen velger styreleder ved særskilt valg. Styret velger nestleder blant sine medlemmer.

8-2 Styrets oppgaver

(1) Styret skal lede virksomheten i samsvar med lov, vedtekter og generalforsamlingens vedtak. Styret kan ta alle avgjørelser som ikke i loven eller vedtektene er lagt til andre organer.

(2) Styreleder skal sørge for at styret holder møte så ofte som det trengs. Et styremedlem eller forretningsfører kan kreve at styret sammenkalles.

(3) Styret skal føre protokoll over styresakene. Protokollen skal underskrives av de frammøtte styremedlemmene.

8-3 Styrets vedtak

(1) Styret er vedtaksført når mer enn halvparten av alle styremedlemmene er til stede. Vedtak kan treffes med mer enn halvparten av de avgitte stemmene. Står stemmene likt, gjør møtelederens stemme utslaget. De som stemmer for et vedtak som innebærer en endring, må likevel utgjøre minst en tredjedel av alle styremedlemmene.

(2) Styret kan ikke uten at generalforsamlingen har gitt samtykke med minst to tredjedels flertall, fatte vedtak om:

1. ombygging, påbygging eller andre endringer av bebyggelsen eller tomten som etter forholdene i laget går ut over vanlig forvaltning og vedlikehold,
2. å øke tallet på andeler eller å knytte andeler til boliger som tidligere har vært benyttet til utleie, jf borettslagslovens § 3-2 andre ledd,
3. salg eller kjøp av fast eiendom,
4. å ta opp lån som skal sikres med pant med prioritet foran innskuddene,
5. andre rettslige disposisjoner over fast eiendom som går ut over vanlig forvaltning,
6. andre tiltak som går ut over vanlig forvaltning, når tiltaket fører med seg økonomisk ansvar eller utlegg for laget på mer enn fem prosent av de årlige felleskostnadene.

8-4 Representasjon og fullmakt

To styremedlemmer i fellesskap representerer laget utad og tegner dets navn.

9. Generalforsamlingen

9-1 Myndighet

Den øverste myndighet i borettslaget utøves av generalforsamlingen.

9-2 Tidspunkt for generalforsamling

(1) Ordinær generalforsamling skal holdes hvert år innen utgangen av juni.

(2) Ekstraordinær generalforsamling holdes når styret finner det nødvendig, eller når revisor eller minst to andelseiere som til sammen har minst en tiendedel av stemmene, krever det og samtidig oppgir hvilke saker de ønsker behandlet.

9-3 Varsel om og innkalling til generalforsamling

(1) Forut for ordinær generalforsamling skal styret varsle andelseierne om dato for møtet og om frist for innlevering av saker som ønskes behandlet.

(2) Generalforsamlingen skal innkalles skriftlig av styret med et varsel som skal være på minst åtte og høyst tjue dager. Ekstraordinær generalforsamling kan om nødvendig kalles inn med kortere varsel som likevel skal være på minst tre dager. I begge tilfeller skal det gis skriftlig melding til boligbyggelaget.

(3) I innkallingen skal de sakene som skal behandles være bestemt angitt. Skal et forslag som etter borettslagsloven eller vedtektene må vedtas med minst to tredjedels flertall kunne behandles, må hovedinnholdet være angitt i innkallingen. Saker som en andelseier ønsker behandlet på ordinær generalforsamling skal nevnes i innkallingen når styret har mottatt krav om det etter vedtektenes punkt 9-3 (1).

9-4 Saker som skal behandles på ordinær generalforsamling

- Godkjenning av årsberetning fra styret
- Godkjenning av årsregnskap
- Valg av styremedlemmer og varamedlemmer
- Eventuelt valg av revisor
- Fastsetting av godtgjørelse til styret
- Andre saker som er nevnt i innkallingen

9-5 Møteledelse og protokoll

Generalforsamlingen skal ledes av styrelederen med mindre generalforsamlingen velger en annen møteleder. Møtelederen skal sørge for at det føres protokoll fra generalforsamlingen.

9-6 Stemmerett og fullmakt

Hver andelseier har en stemme på generalforsamlingen. Hver andelseier kan møte ved fullmektig på generalforsamlingen, men ingen kan være fullmektig for mer enn en andelseier. For en andel med flere eiere kan det bare avgis en stemme.

9-7 Vedtak på generalforsamlingen

(1) Foruten saker som nevnt i punkt 9-4 i vedtektene kan ikke generalforsamlingen fatte vedtak i andre saker enn de som er bestemt angitt i innkallingen.

(2) Med de unntak som følger av borettslagsloven eller vedtektene her fattes alle beslutninger av generalforsamlingen med mer enn halvparten av de avgitte stemmer. Ved valg kan generalforsamlingen på forhånd fastsette at den som får flest stemmer skal regnes som valgt.

(3) Stemmelikhet avgjøres ved loddtrekning.

10. Inhabilitet, taushetsplikt og mindretallsvern

10-1 Inhabilitet

(1) Et styremedlem må ikke delta i styrebehandlingen eller avgjørelsen av noe spørsmål der medlemmet selv eller nærstående har en framtrædende personlig eller økonomisk særinteresse.

(2) Ingen kan selv eller ved fullmektig eller som fullmektig delta i en avstemning på generalforsamlingen om avtale med seg selv eller nærstående eller om ansvar for seg selv eller nærstående i forhold til laget. Det samme gjelder avstemning om pålegg om salg eller krav om fravikelse etter borettslagslovens §§ 5-22 og 5-23.

10-2 Taushetsplikt

Tillitsvalgte, forretningsfører og ansatte i et borettslag har plikt til å bevare taushet overfor uvedkommende om det de i forbindelse med virksomheten i laget får vite om noens personlige forhold. Dette gjelder ikke dersom ingen berettiget interesse tilsier taushet.

10-3 Mindretallsvern

Generalforsamlingen, styret eller forretningsfører kan ikke treffe beslutning som er egnet til å gi visse andelseiere eller andre en urimelig fordel til skade for andre andelseiere eller laget.

11. Vedtektsendringer og forholdet til borettslovene

11-1 Vedtektsendringer

(1) Endringer i borettslagets vedtekter kan bare besluttes av generalforsamlingen med minst to tredjedeler av de avgitte stemmer.

(2) Følgende endringer av vedtektene kan ikke skje uten samtykke fra boligbyggelaget, jf borettslagslovens § 7-12:

- vilkår for å være andelseier i borettslaget
- bestemmelse om forkjøpsrett til andel i borettslaget
- denne bestemmelse om godkjenning av vedtektsendringer

11-2 Forholdet til borettslovene

For så vidt ikke annet følger av vedtektene gjelder reglene i lov om borettslag av 06.06.2003 nr 39. jf lov om boligbyggelag av samme dato.

	SITUASJONSKART					
	Eiendom:	Gnr: 69	Bnr: 816	Fnr: 0		Snr: 0
	Adresse: Rådysvingen 1, 2827 HUNNDALEN, med flere					
Hj.haver/Fester:		RÅDYRSVINGEN BORETTSLAG, Postboks 1227, 2806 GJØVIK				
GJØVIK KOMMUNE	Dato: 15/10-2024	Sign:			Målestokk 1:2000	

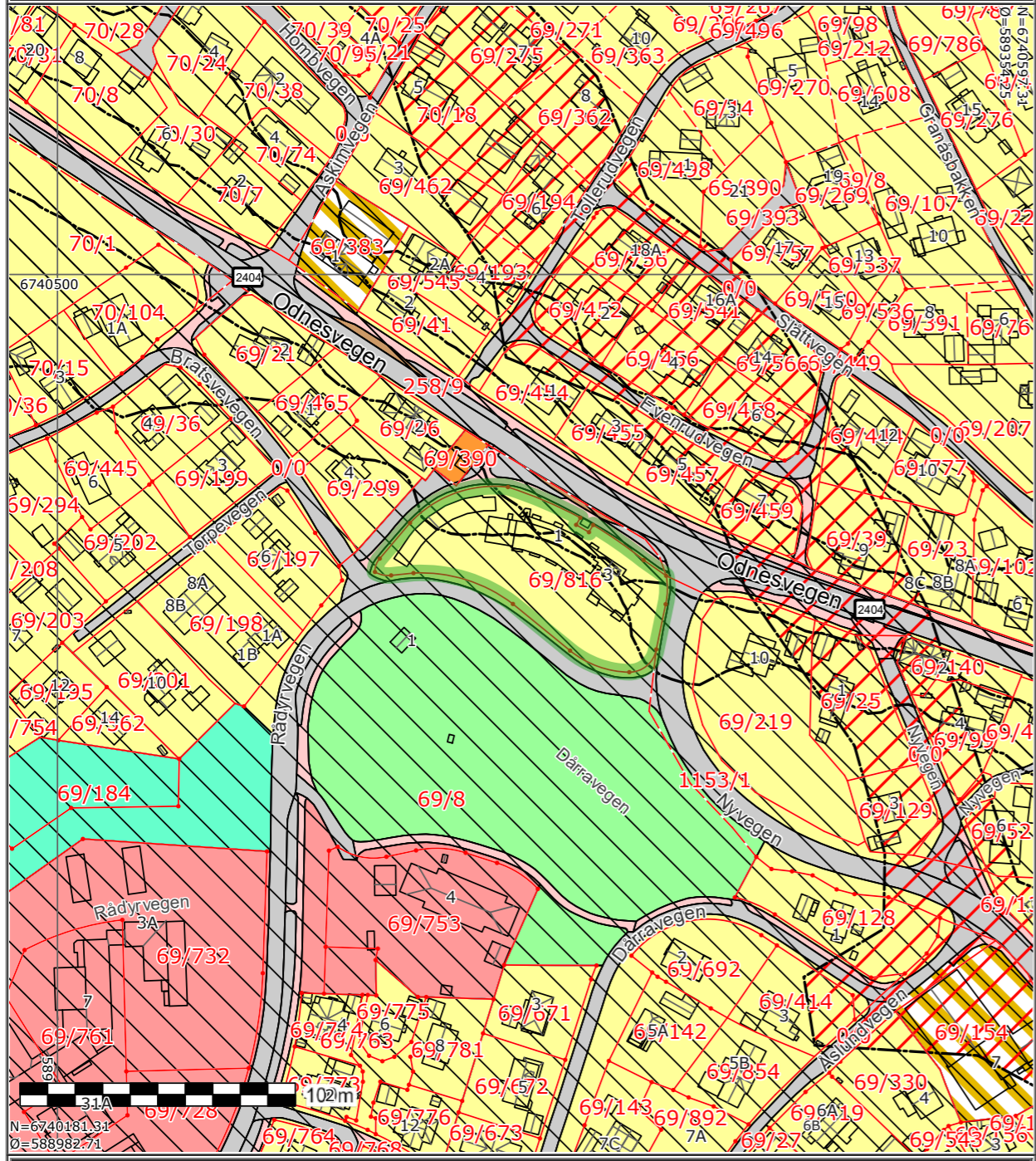

Det tas forbehold om at det kan forekomme feil på kartet, bla. gjelder dette eiendomsgrenser, ledninger/kabler, kummer m.m. som i forbindelse med prosjektering/anleggsarbeid må undersøkes nærmere.

	GJØVIK KOMMUNE	

Tegnforklaring	
KpBestemmelseOmråde	
	Flomfare
	Krav vedrørende infrastruktur
	Rød sone iht T-1442
	Gul sone iht T-1442
	Boligbebyggelse - Nåværende
	Offentlig eller privat tjenesteyting - Nåværende
	Andre typer nærmere angitt bebyggelse og anlegg - Nåværende
	Kombinert bebyggelse og anleggsformål - Nåværende
	Samferdselsanlegg og teknisk infrastruktur (arealer) - Nåværende
	Veg - Nåværende
	Hovednett for sykkel - Nåværende
	Kollektivnett - Nåværende
	Blå/grønnstruktur - Nåværende
	Friområde - Nåværende

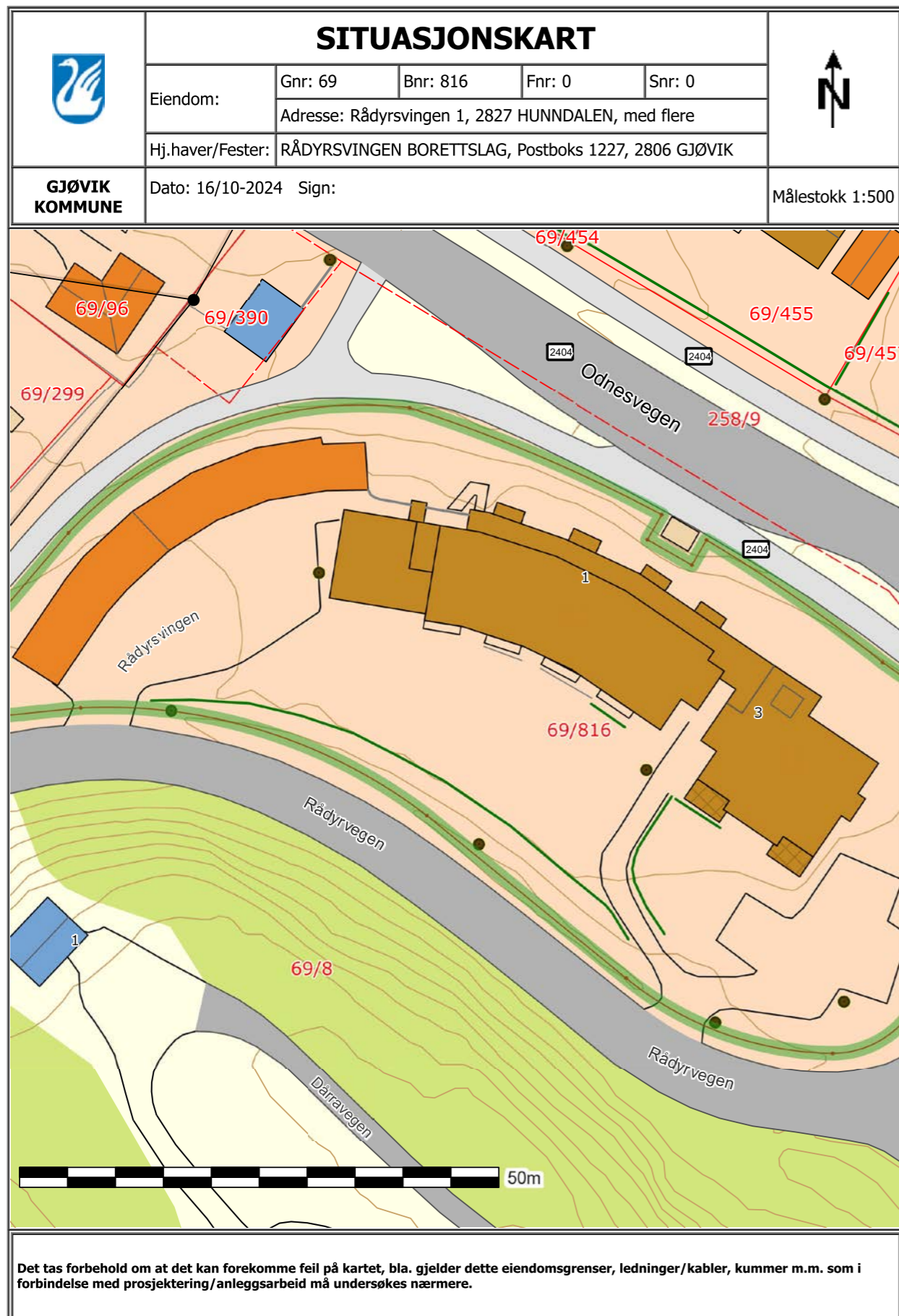

OVERSIKT OVER LØSØRE OG TILBEHØR TIL EIENDOMMEN

Oversikten er utarbeidet av Norges Eiendomsmeglerforbund, Eiendom Norge og Advokatforeningens Eiendomsmeglingsgruppe, og er gjeldende fra 1. januar 2020.

Generelt

Lov om avhending av fast eiendom (avhendingslova/avhl.) av 3. juli 1992 regulerer kjøper og selgers rettigheter og plikter ved overdragelse av fast eiendom og andeler i borettslag.

I henhold til avhl. § 3-4 skal eiendommen, når annet ikke er avtalt, overdras med innredninger og utstyr som etter lov, forskrift eller annet offentlig vedtak skal følge med. Det samme gjelder varig innredning og utstyr som enten er fastmontert eller er særskilt tilpasset bygningen, jf. avhl. § 3-5. Loven inneholder ingen detaljert oversikt over hva som omfattes av «innredning og utstyr», og over hva som skal regnes som «fastmontert eller særskilt tilpasset».

Partene kan fritt avtale hva som skal følge med eiendommen ved salg. Bransjens liste over løsøre og tilbehør som skal følge med eiendommen, er en del av avtalen mellom kjøper og selger dersom ikke annet er opplyst i salgsoppgaven, kjøper har tatt forbehold i bud eller avtale på annen måte er inngått. Der intet annet er avtalt, vil løsøre og tilbehør medfølge slik dette fremkommer av avhl. § 3-4 og § 3-5 og denne oversikt.

Produkter og installasjoner som medfølger overdras uten noen form for garantier, utover eventuell gjenværende leverandørgaranti.

Dersom det er noe i nedenstående liste som ikke finnes på eiendommen, vil det heller ikke medfølge.

1. HVITEVARER medfølger der dette er spesielt angitt i salgsoppgaven.
2. HELDEKKENDE TEPPER følger med uansett festemåte.
3. VARMEKILDER, slik som ovner, kaminer, peiser, varmepumper og panelovner, følger med uansett festemåte. Frittstående biopeiser/varmeovner og terrassevarmere medfølger ikke. Det følger ikke med varmekilder i rom som ikke har vegg- eller fastmonterte varmekilder på visning.
4. TV, RADIO OG MUSIKKANLEGG. TV-antennor og fellesanlegg for TV, herunder parabolantenne, og tuner/dekoder/tv-boks medfølger der dette eies av selger. Veggmontert TV/flatskjerm med tilhørende festeordning samt musikkanlegg følger ikke med (se også punkt 12).
5. BADEROMSINNREDNING/UTSTYR. Badekar, dusjkabinett, dusjvegger, alle fastmonterte speil og hyller, fastmonterte glass- og håndkleholdere, herunder håndklevarmere samt baderomsinnredning, medfølger.
6. GARDEROBESKAP medfølger, selv om disse er løse. Fastmonterte garderobehyller og knagger medfølger. Innredning i garderobeskap, for eksempel løse eller fastmonterte trådkurver, hyller, stenger og lignende, medfølger.

7. KJØKKENINNREDNING medfølger, herunder også åpne, fastmonterte hyller og løs eller fastmontert kjøkkenøy.

8. MARKISER, PERSIENNER og annen type innvendig og utvendig solskjerming, gardinoppheng, lamellgardiner og liftgardiner medfølger.

9. AVTREKKSIVIFTER av alle slag, samt fastmonterte aircondition/ventilasjonsanlegg, medfølger.

10. SENTRALSTØVSUGER medfølger med komplett anlegg, herunder slange, munnstykke mm.

11. LYSKILDER. Kupler, lysstoffarmatur, fastmonterte "spotlights", oppheng og skinner med spotlights samt utelys og hagebelysning medfølger. Vegglamper, krokhangte lamper, lysekroner, prismelamper og lignende som er koblet til sukkerbit eller stikkontakt følger likevel ikke med.

12. INSTALLERTE SMARTHUSLØSNINGER med sentral som styrer lys, varme, lyd o.l., samt tilhørende trådløse enheter som brytere, sensorer, kameraer, integrerte høyttalere el. medfølger. Enkle lysstyringssystem f.eks. med en sentral som kun styrer lyspærer eller smartpærer montert i sokkel medfølger likevel ikke.

13. UTVENDIGE SØPPELKASSER og eventuelt holder/hus til disse medfølger.

14. POSTKASSE medfølger.

15. UTENDØRS INNRETNINGER slik som flaggstang, fastmontert tørkestativ, samt andre faste utearrangementer som f.eks. badestamp, boblekar/jacuzzi og liknende utendørs kar, lekestue, lekestativ, utepeis, fastmontert trommel til vannslange, medfølger. Guidekabel/avgrensingskabel til robotgressklipper medfølger, men robotgressklipper og ladestasjon for denne medfølger ikke.

16. FASTMONTERT VEGGLADER/LADESTASJON TIL EL-BIL medfølger uavhengig av hvor laderen er montert.

17. SOLCELLEANLEGG med tilhørende teknisk infrastruktur medfølger.

18. GASSBEHOLDER til gasskomfyr og gasspeis medfølger.

19. BRANNSTIGE, BRANNTAU, feiestige og lignende medfølger der dette er påbudt. Løse stiger medfølger ikke.

20. BRANNSLUKNINGSAPPARAT, BRANNSLANGE og RØYKVARSLER medfølger der dette er påbudt. Det er eier og brukers plikt til å se til at utstyret forefinnes på enhver eiendom. Hvis annet ikke er uttrykkelig avtalt, skal dette derfor alltid følge med ved salg av eiendom.

21. SAMTLIGE NØKLER til eiendommen som selger er i besittelse av skal overleveres kjøper på overtakelsen, herunder nøkler til eventuelle boder, uthus, garasjeportåpner e.l. Låses boder, uthus e.l. med hengelås, skal lås og nøkler til disse medfølge.

22. GARASJEHYLLER, bodhyller, lagringshyller og oppheng til bildekk medfølger såfremt de er fastmontert.

Planter, busker og trær som er plantet på tomten, eller fastmonterte kasser og lignende er en del av eiendommen og medfølger i handelen.

HELP Boligkjøperforsikring

Boligkjøperforsikring

- Advokathjelp ved boligkjøpet og i 5 år fremover.
- Er kjøpers motvekt til selgers boligselgerforsikring.
- Gir deg advokathjelp hele veien til rettskraftig dom, om nødvendig.

Boligkjøperforsikring PLUSS

- Advokathjelp ved boligkjøpet og i 5 år fremover.
- Er kjøpers motvekt til selgers boligselgerforsikring.
- Gir deg advokathjelp hele veien til rettskraftig dom, om nødvendig.
- Advokathjelp i de viktigste rettsområdene i privatlivet.

PLUS gir boligeiere sterkt rabattert advokathjelp. Be om råd eller hjelp i retten når du trenger det fra Norges viktigste advokatmiljø for privatpersoner.

PLUS kan bare tegnes samtidig med boligkjøperforsikringen, og koster kun kr 2 800 i tillegg. PLUS fornyes årlig - om du ønsker det.

Borettslag/aksjeleilighet:	Kr 7 200
Selveierleilighet/rekkehus:	Kr 10 400
Ene-/tomannsbolig, tomt:	Kr 15 100

Rettsområder du får hjelp med

Samboeravtale, ektepakt og arv

Forbrukerkjøp og håndverkertjenester

Utleie og naboforhold

Tomtefeste, veirett og andre servitutter

Plan- og bygningsrett

Skatt ved oppussing, utleie og eiendomssalg

Tilgang til digitale juridiske avtaler via Min side

“Vi unner ingen å stå alene”

Rett skal være rett. For alle.



Boligkjøperforsikring tegnes hos eiendomsmegler senest ved kontraktsignering og gir rett til advokathjelp inntil 5 år etter overtakelse. Forsikringen betales som del av oppgjøret ved boligkjøpet. PLUS-dekningen fornyes årlig ved faktura fra HELP.

Egenandel kr 4 000 påløper ved takst, tvist eller 10 timer advokatbistand, avhengig av hva som kommer først. Meglerforetaket mottar kr 4 200/4 600/5 000 i kostnadsgodtgjørelse, avhengig av boligtype, samt et tillegg på kr 1 000 ved salg av PLUS.

Vi tar forbehold om pris- og vilkårsendringer. Hvis premien ikke er innbetalt ved overtakelse, vil avtalen bli kansellert. For fullstendig informasjon om dekning og vilkår, se help.no

Har du spørsmål? Kontakt HELP på help.no/minside, telefon 22 99 99 99 eller epost post@help.no



Rett skal være rett. For alle.



Forts. Viktige endringer i avhendingsloven

Viktige endringer i avhendingsloven

Den 1. januar 2022 ble avhendingsloven endret på viktige punkter for både kjøper og selger. Samtidig fikk vi en ny forskrift som regulerer jobben en takstmann skal gjøre. Den nye forskriften stiller strengere krav til tilstandsrapportene som er en viktig del av kontrakten ved boligsalg. HELP, landets største advokatmiljø for boligkjøpere, har laget en kort innføring i de nye reglene.

Forbudt å selge bolig "som den er"

Du har kanskje hørt at de fleste brukte boliger har vært solgt «som de er»? Dette forbeholdet innebar at selger fraskrev seg ansvar for skjulte feil og mangler. Det var bare hvis selger hadde holdt tilbake eller gitt uriktig informasjon, eller hvis boligen var i vesentlig dårligere stand at kjøper kunne nå frem med et krav mot selger.

Fra 1. januar 2022 kan ikke selger lenger ta generelle forbehold av «som den er»-typen. Dette betyr at når vi da skal vurdere om en bolig har en mangel, må vi vurdere grundig hva som fremgår av kjøpsavtalen. Med kjøpsavtalen menes alle dokumenter og opplysninger som tilbys før kjøpet, også FINN-annonsen og alle vedleggene til salgsoppgaven. Hvis kjøpsavtalen ikke gir et klart svar (av typen "Det følger egen parkeringsplass med leiligheten" eller "Badet er renovert av fagfolk"), må vi vurdere hva kjøper kan forvente basert på blant annet eiendommens synlige tilstand, alder, opplysningene som er gitt ved salget, feilenes art, karakter og omfang.

Egenandel

Avhendingsloven har også fått en ny bestemmelse om egenandel. Egenandelen slår først inn når det er påvist at eiendommen har en mangel. Når det er et avvik fra kontrakten som utgjør en mangel, skal oppgjøret reduseres med 10 000 kroner, uavhengig av om utbedringskostnadene er høye eller lave. Dette innebærer blant annet at kjøper ikke kan rette krav mot selger hvis det koster mindre enn 10 000 kroner å utbedre mangelen.

Selv om utbedringskostnadene er høye, kan det likevel tenkes at feil ved boligen ikke utgjør mangler etter loven. Dette avhenger av hva som er avtalt mellom partene, og hva kjøper kan forvente basert på de momentene vi har nevnt over.

Nytt om tilstandsrapporter

Tidligere ble det ikke stilt noen konkrete krav til hva en tilstandsrapport skulle inneholde og hvordan den skulle se ut. Dette hadde som konsekvens at tilstandsrapportene varierte i innhold og kvalitet. I den nye forskriften til avhendingsloven stilles det en rekke krav for at en tilstandsrapport skal regnes som godkjent.



Opplysningene i tilstandsrapporten skal gis på en forbrukervennlig måte, og det er beskrevet hva takstmannen skal vurdere og hvordan noen av undersøkelsene skal gjennomføres.

Vi har tro på at kjøpere nå vil få bedre informasjon i forkant av salget og dermed et bedre beslutningsgrunnlag.

Kjøpers undersøkelsesplikt lovfestes

Avhendingsloven har også fått en regel om undersøkelsesplikt for kjøper. Regelen tydeliggjør at kjøperen skal anses å kjenne til forhold som er tydelig beskrevet i tilstandsrapporten eller annen relevant salgsdokumentasjon. Det fremgår av loven at kjøperen ikke kan klage på avvik hvis disse er tydelig beskrevet i salgsdokumentasjonen, uavhengig av om kjøperen faktisk har satt seg inn i denne.

Det er derfor svært viktig at kjøper setter seg godt inn i alle dokumenter og opplysninger som tilbys i forkant av kjøpet. Hvis det er noe du ikke forstår, anbefaler vi at du stiller spørsmål til selger og/eller eiendomsmegler. Dersom det er gitt motstridende opplysninger i salgsdokumentene, må du undersøke hvilke av opplysningene som er korrekte, og eventuelt ta forbehold dersom motstriden ikke avklares. Du kan ikke velge å holde deg til den opplysningen du liker best.

Arealavvik

Avhendingsloven har også fått en ny bestemmelse om arealavvik innendørs. Helt kort betyr endringen at eiendommen har en mangel hvis opplysningene om størrelse i salgsdokumentene ikke er riktig. Det er en forutsetning at avviket utgjør mer enn 2 % og minst én kvadratmeter, og at selgeren ikke godtgjør at opplysningene ikke har hatt betydning for kjøperen.

Viktig for kjøper å være klar over

Advokatene i HELP er fornøyde med regelendringer som bidrar til at kjøper får bedre informasjon. Dette kan redusere antall konflikter i etterkant av boligkjøpet.

Selv om selgers ansvar nå har blitt utvidet, er det ikke slik at alle feil er mangler etter avhendingsloven. Det er påregnelig med noen feil ved boligen på grunn av alder, slitasje, osv., og det som er opplyst ved salget, er naturligvis ikke mangler. Jo eldre boligen er, desto vanligere er det å avdekke feil. Det er svært viktig å lese salgsoppgaven nøye. Hvis det er gitt konkrete risikopplysninger om bestemte bygningsdeler, er det påregnelig å måtte utbedre disse og denne kostnaden må kjøper dekke selv.

Hvis du har boligkjøperforsikring hos HELP, vil våre advokater hjelpe deg med å vurdere om du kan rette et krav mot selger/selgers boligselgerforsikringsselskap. Dersom det er sannsynlig at du vil nå frem med et krav, forfølger vi saken for deg til den er løst.



HELP Renteforsikring

Renteforsikring dekker rentekostnader etter skatt og husforsikring for bolig som skal selges, hvis denne ikke er solgt tre måneder etter overtakelse av ny bolig. Forsikringen koster kr 5.900 og gjelder i ett år fra tidspunktet hvor du har overtatt din nye primærbolig og du har markedsført din gamle primærbolig sammenhengende i minst tre måneder.

- Utbetaling gis i inntil ni måneder
- Rentekostnader, samt kostnad til husforsikring dekkes med inntil kr 15.000 per måned
- Gjelder fast eiendom regulert til boligformål og som er registrert som din primærbolig
- Forsikringen gjelder i Norge

Bestilling gjøres av boligkjøper på www.help.no/renteforsikring. Forsikringen må bestilles innen sju dager etter kontraktisering. Dersom boligen som skal selges allerede er markedsført før budaksept av ny bolig kan forsikring ikke tegnes.

For HELP kundesenter kontakt post@help.no eller tlf. 22 99 99 99.



Bud på 95 % eller mer av prisantydning behandles som at salg har funnet sted, selv om bud avslås, og forsikringsdekningen gjelder da til ny eier overtar (begrenset til 3 måneder etter budaksept). Det gjøres fradrag i erstatningen for eventuelle leieinntekter, skattefradrag på rentekostnader og renter og omkostninger som følge av mislighold av lån. Forsikringen dekker ikke mellomfinansiering eller andre lån som ikke direkte relaterer seg til primærboligen som skal selges. Forsikringen fornyes ikke, og gjelder ikke ved senere flytting. Dersom boligen ikke selges av autorisert megler / advokat gjelder ikke forsikringen. Forsikringen har en karantenetid på tre måneder. Tegning av HELP Renteforsikring tilbys kun til boligkjøpere som har kjøpt bolig gjennom samarbeidende eiendomsmeglerkjede.



Forbrukerinformasjon om budgivning

Sist oppdatert med virkning fra 1. januar 2014, i forbindelse med ikrafttredelse av endringer i eiendomsmeglingsforskriften. Informasjonen er utarbeidet av Forbrukerombudet, Forbrukerrådet, Den Norske Advokatforening ved Eiendomsmeglingsgruppen, Eiendomsmeglerforetakenes Forening og Norges Eiendomsmeglerforbund, på grunnlag av blant annet forskrift om eiendomsmegling § 6-3 og § 6-4.

Nedenfor gis en oversikt over de retningslinjer som forbrukermyndighetene og organisasjonene anbefaler benyttet ved budgivning på eiendommen. Avslutningsvis gis også en kort oversikt over de viktigste rettsreglene tilknyttet budgivning.

Før det legges inn bud på eiendommen oppfordres budgiver til å sette seg inn i all relevant informasjon om eiendommen, herunder eventuell salgsoppgave og teknisk rapport med vedlegg.

Gjennomføring av budgivning

1. På forespørsel vil megler opplyse om aktuelle bud på eiendommen, herunder om relevante forbehold.
2. Alle bud skal inngis skriftlig til megler, som formidler disse videre til oppdragsgiver. Kravet til skriftlighet gjelder også budforhøyelser og motbud, aksept eller avslag fra selger. Før formidling av bud til oppdragsgiver skal megler innhente gyldig legitimasjon og signatur fra budgiver. Kravet til legitimasjon og signatur er oppfylt for budgivere som benytter e-signatur, eksempelvis BankID eller MinID. Med skriftlige bud menes også elektroniske meldinger som e-post og SMS når informasjonen i disse er tilgjengelig også for ettertiden.
3. Et bud bør inneholde eiendommens adresse (eventuelt gnr/bnr), kjøpesum, budgivers kontaktinformasjon, finansieringsplan, akseptfrist, overtakelsesdato og eventuelle forbehold som for eksempel usikker finansiering, salg av nåværende bolig ol. Normalt vil ikke et bud med forbehold bli akseptert før forbeholdet er avklart. Konferer gjerne med megler før bud avgis.
4. Megler skal legge til rette for en forsvarlig avvikling av budrunden. I forbrukerforhold (dvs. der oppdragsgiver er forbruker) skal megleren ikke formidle bud med kortere akseptfrist enn kl. 12.00 første virkedag etter siste annonserte visning. Etter denne fristen bør budgivere ikke sette en kortere akseptfrist enn at megler har mulighet til, så langt det er nødvendig, å orientere oppdragsgiver, budgivere og øvrige interessenter om bud og forbehold. Det bør ikke gis bud som diskriminerer eller utelukker andre budgivere. Dersom bud inngis med en frist som åpenbart er for kort til at megleren kan avvikle budrunden på en forsvarlig måte som sikrer oppdragsgiver og interessenter et tilstrekkelig grunnlag for sine handlingsvalg, vil megler fraråde budgiver å stille slik frist.
5. Megleren vil oppfordre til sin vurdering av det enkelte bud overfor oppdragsgiveren, når budet er gitt innenfor fristene i punkt 4.
6. Megleren skal så langt det er nødvendig og mulig holde budgiverne skriftlig orientert om nye og høyere bud og eventuelle forbehold. Megler skal så snart som mulig bekrefte skriftlig overfor budgivere at budene deres er mottatt.
7. Etter at handel har kommet i stand, eller dersom en budrunde avsluttes uten at handel er kommet i stand, kan en budgiver kreve kopi av budjournalen i anonymisert form.
8. Kopi av budjournal skal gis til kjøper og selger uten ugrunnet opphold etter at handel er kommet i stand. Dersom det er viktig for budgiver å bevare sin anonymitet, bør budet fremmes gjennom fullmektig.

Viktige avtalerettslige forhold

1. Det eksisterer ingen angrerett ved salg/kjøp av fast eiendom.
2. Når et bud er innsendt til megler og han har formidlet innholdet i budet til selger (slik at selger har fått kunnskap om budet), kan budet ikke kalles tilbake. Budet er da bindende for budgiver frem til akseptfristens utløp, med mindre budet før denne tid avslås av selger eller budgiver får melding om at eiendommen er solgt til en annen (man bør derfor ikke gi bud på flere eiendommer samtidig dersom man ikke ønsker å kjøpe flere enn en eiendom).
3. Selger står fritt til å forkaste eller akseptere ethvert bud, og er for eksempel ikke forpliktet til å akseptere høyeste bud.
4. Når en aksept av et bud har kommet frem til budgiver innen akseptfristens utløp er det inngått en bindende avtale.
5. Husk at også et eventuelt bud fra selger til kjøper (såkalte "motbud"), avtalerettslig er et bindende tilbud som medfører at det foreligger en avtale om salg av eiendommen dersom budet i rett tid aksepteres av kjøper.

aktiv.
Tar deg videre