





Tilstandsrapport

 Enebolig
 Robsvegen 3, 4484 ØYESTRANDA
 KVINESDAL kommune
 # gnr. 114, bnr. 95

Sum areal alle bygg: BRA: 376 m² BRA-i: 235 m²



Befaringsdato: 05.03.2025

Rapportdato: 11.03.2025

Oppdragsnr.: 20755-1230

Referansenummer: PB1675

Autorisert foretak: KE Takst AS

Sertifisert Takstingeniør: Karl Henry Englund

Vår ref:



Rapporten kan brukes i inntil ett år etter rapportdato, og kan ikke gjenbrukes ved flere boligsalg i denne perioden. For eiendomsoverdragelser fra 1.1.2024, må selger sørge for at areal i rapporten er oppdatert og følger ny bransjestandard for areal. Skjer det endringer, oppstår skader også videre på boligen, bør du som selger be om oppdatert rapport.

Norsk takst

Norsk takst er bransjeorganisasjonen for landets bygningssakkyndige og takstforetak, med om lag 1400 sertifiserte medlemmer fordelt på omtrent 1000 bedrifter. I boligomsetningen regnes takstrapportene som et helt avgjørende element i den informasjonen som gjøres tilgjengelig for kjøper. Årlig leverer medlemmene rundt 120.000 slike takster. Det gir unik oversikt over norske boliger, og bidrar til at alle oppdrag kan utføres med utgangspunkt i erfaringsbasert kvalitet.



Det stilles høye krav til utdanning, sertifisering og yrkesetikk. Norsk takst er opptatt av at boligomsetningen skal være trygg, og legger vekt på å opptre uavhengig av andre bransjeaktører. Bygningssakkyndige fakturerer sine tjenester uten hensyn til hvilken pris som oppnås, og skal heller ikke på annen måte ha noen egeninteresse knyttet til handelen.

Uavhengighet og god fagkunnskap har over tid bygget troverdighet og tillit. Både selger og kjøper skal kunne stole på bygningssakkyndiges vurderinger. For tilfeller der det likevel skulle oppstå misnøye med utført arbeid, har vi sammen med Forbrukerrådet etablert en klagenemnd.

Norsk takst har en sentral rolle i utviklingen av norske standarder, regler og profesjonsprinsipper, og representerer bransjen i alle relevante internasjonale fora. Dette sikrer at norske bygningssakkyndige tidlig kan tilpasse seg krav og bransjetrender fra utlandet, samtidig som takseringsfaget får en norsk stemme på verdensbasis. Organisasjonen bidrar i næringspolitisk sammenheng, og har vært en pådriver for å sikre at lover og regler gir trygghet for forbrukerne i boligomsetningen.

KE takst as

Ke takst as er medlem av Norsk takst og er autorisert i henhold til forbundets regler og krav til skolering og etterutdanning. Vi utfører takstopdrag i Agder og omegn.

Spørsmål vedrørende rapporten kan stilles i kontortid mellom 8-16 på hverdager, tlf 47759958 eller e-post: karl@ketakst.no.

Rapportansvarlig

Karl Henry Englund
Uavhengig Takstingeniør
karl@ketakst.no
477 59 958



Dette trenger du å vite om tilstandsrapporten



Hva er en tilstandsrapport?

En tilstandsrapport beskriver synlige skader/avvik eller tegn på skader/avvik på boligen. Rapporten fremhever vanligvis ikke positive egenskaper ved boligen.



Hva vurderer en bygningsakkyndig?

Den bygningsakkyndige vurderer boligen ut fra hva man kan forvente av en bygning av samme alder og type. Vurderingen gjøres som regel mot hvordan det var vanlig å bygge og regler som gjaldt da boligen ble oppført (søknadstidspunktet). Forhold som er vanlige for bygningens alder, slik som slitasje etter normal bruk regnes ikke som avvik.



Hva inneholder tilstandsrapporten?

Den bygningsakkyndige undersøker rom og bygningsdeler slik det kommer frem av [Forskrift til avhendingsloven](#). Tilstandsrapporten inneholder bare avvik som den bygningsakkyndige kan se eller kontrollere med enkle hjelpemidler. Det gjøres ikke nærmere undersøkelser slik som åpning av vegger eller andre bygningsdeler. I vegg mot våtrom og rom under terreng kan det borres et hull for å gjøre enkle undersøkelser slik som fuktsøk.

Når du kjøper en brukt bolig

Når du kjøper en brukt bolig, er det viktig å være oppmerksom på at dette ikke kan sammenlignes med å kjøpe en ny bolig. Måten boligen ble bygget på kan være annerledes enn i dag. Bygninger svekkes over tid, og utsettes for slitasje blant annet på grunn av bruk og vær og vind. Mange boliger fornyes helt eller delvis, noen i flere omganger, eller det oppføres tilbygg. Særlig for boliger som er pusset opp eller endret, er det viktig å merke seg at fornyelse av overflater ikke nødvendigvis betyr at bygningsdeler under er forbedret.

Vurdering mot byggregler

Den bygningsakkyndige vil vurdere boligen mot hvordan det var vanlig å bygge og regler som gjaldt på søknadstidspunktet. Den bygningsakkyndige ser etter avvik som har betydning for og som reduserer boligens funksjon og verdi, og som kommer frem av Forskrift til avhendingslova.

Noen bygningsdeler og forhold vil den bygningsakkyndige vurdere mot dagens regelverk. Etter dagens regelverk vil disse kunne få TG2 eller TG3 uten at det nødvendigvis er krav om at avviket må utbedres. Dette kan gjelde sluk, tettesjikt og fall på bad og vaskerom, forhold som gjelder sikkerhet mot brann, rekkverk, trapper, osv.

Tilstandsrapporten beskriver ikke hele boligen

BYGNINGSSAKKYNDIGE SER FOR EKSEMPEL IKKE PÅ

- vanlig slitasje og normal vedlikeholdstilstand
- bagatellmessige forhold som ikke påvirker bygningens bruk eller verdi vesentlig
- etasjeskillere
- tilleggsbygg slik som garasje, bod, anneks, naust også videre
- utvendige trapper
- støttemurer
- skjulte installasjoner
- installasjoner utenfor bygningen
- full funksjonstesting av el- og VVS-installasjoner
- geologiske forhold og bygningens plassering på grunnen
- bygningens planløsning
- bygningens innredning
- løsløse slik som hvitevarer
- utendørs svømmebasseng og pumpeanlegg
- bygningens estetikk og arkitektur
- bygningens lovlighet (bortsett fra bruksendringer, brannceller og forhold som åpenbart kan påvirke helse, miljø og sikkerhet)
- fellesarealer (med mindre boligeier har vedlikeholdsplikt for fellesarealer og dette er kjent for bygningsakkyndig, eller fellesarealet har en særlig tilknytning til boligen).

© iVerdi 2023 © Norsk takst 2023

Malen til denne rapporten, inkludert standardtekstene fra Norsk takst, er vernet etter åndsverkloven og kan kun benyttes av medlemsforetakene i Norsk takst og av takstingeniører som er sertifisert i slikt foretak, samt av kunder hos iVerdi og studenter hos NEAK. For andre aktører er eksemplarframstilling av malen og standardtekster, som utskrift og annen kopiering til bruk som grunnlag for tilsvarende rapporter, bare tillatt når det er hjemlet i lov (kopiering til privat bruk, sitat o.l.) eller avtale med Norsk Takst ([Forside](#)) eller iVerdi ([Hjem-iVerdi](#)).

Utnyttelse i strid med lov eller avtale kan medføre erstatnings- og straffansvar.

Dette trenger du å vite om tilstandsrapporten

Tilstanden vurderes med ulike tilstandsgrader

Tilstanden gir uttrykk for en gitt forventet tilstand, blant annet vurdert ut fra alder og normal bruk. Ved Tilstandsgrad 0 (TG0) og Tilstandsgrad 1 (TG1) gir den bygningssakkyndige normalt ingen begrunnelse for valg av tilstandsgrad. Grunnen er at bygningen eller bygningsdelen da bare har normal slitasje. Ved skjulte konstruksjoner kan alder alene avgjøre tilstandsgrad. Når bygningssakkyndige anbefaler tiltak, for eksempel utbedringer, må brukeren av rapporten vurdere om tiltakene er nødvendige og lønnsomme.

Når den bygningssakkyndige velger tilstandsgrad, baseres vurderingen på faste kriterier som følger av gjeldende bransjestandard for Teknisk tilstandsanalyse ved omsetning av bolig og Forskrift til avhendingslova.

! TG 0

TILSTANDSGRAD 0, TG0: INGEN AVVIK

Bygningsdelen skal være tilnærmet ny, ikke vise tegn på slitasje og det skal være lagt frem dokumentasjon på faglig god utførelse. Det er ingen merknader til delen.

! TG 1

TILSTANDSGRAD 1, TG1: MINDRE AVVIK

Bygningsdelen skal bare ha normal slitasje, og straktiltak skal ikke anses som nødvendig. Graden kan også brukes når delen er ny, men der dokumentasjon på faglig god utførelse mangler.

! TG 2

TILSTANDSGRAD 2, TG2: VESENTLIGE AVVIK OG MINDRE AVVIK SOM ETTER NS 3600 GIR TG 2

Bygningsdelen skal enten ha feil utførelse, en skade eller symptomer på skade, sterk slitasje eller nedsatt funksjon. Graden gis når bygningsdelen trenger vedlikehold eller tiltak i nær fremtid. Graden skal også brukes når delen er gammel og det er grunn til å varsle om faren for skader på grunn av alderen, eller når det er grunn til å overvåke delen spesielt på grunn av fare for større skader eller følgeskader.

Ved avvik som ikke krever umiddelbare tiltak (ingen umiddelbar kostnad) så blir TG2 markert med en lysere farge.

! TG 3

TILSTANDSGRAD 3, TG3: STORE ELLER ALVORLIGE AVVIK

Denne tilstandsgraden brukes ved kraftige tegn på forhold som man må regne med trenger utbedring straks eller innen kort tid. Det er påvist funksjonssvikt eller sammenbrudd.

- TG IU

IKKE UNDERSØKT/IKKE TILGJENGELIG FOR UNDERSØKELSE

Det kan være avvik/skader som ikke er avdekket.

Hva er et anslag på utbedringskostnad?

Hva det vil koste å utbedre rom eller bygningsdeler, er et forsiktig anslag basert på nåværende kvalitet, registrert avvik og angitte tiltak i rapporten. Anslaget er gitt på generelt grunnlag og må ikke forveksles med et pristilbud fra en håndverker. Det kan foreligge avvik og tiltak som ikke kommer frem av rapporten.

Utbedringskostnad avhenger blant annet av personlige valg av og markedspris på materialer og tjenesteyter.

I rapporten skal det settes anslag for utbedringskostnad for TG3, og slikt anslag kan også gis ved TG2.



Beskrivelse av eiendommen

Enebolig med garasje og anneks fra 1963 beliggende i et etablert boligområde

Boligen inneholder:

Kjeller:

Kontor, gang, kjellerstue, kjøkken, bad, vaskerom, 2 boder
1 etg:

Stue, kjøkken, vindfang, gang, bad, 3 soverom

Det er kun boligen som inngår i rapporten.

Garasje/anneks med en enkel beskrivelse

Boligen er vurdert utfra byggeår og hva ansees som normal bruks- og aldersslitasje. Det kan derfor være bygningsmessige avvik som ikke er nevnt i rapport.

Spørsmål vedrørende rapporten kan stilles i kontortid mellom 8-16 på hverdager, til tlf 47759958, eller e-post: karl@ketakst.no.

For øvrig må hele rapporten leses og deretter bruke god tid på visning. Lykke til!

Enebolig - Byggeår: 1963

UTVENDIG

[Gå til side](#)

Taktekking med glaserte teglstein og undertak av takbord.

Takrenner og nedløp av plast.

Vindski av tre

Pipe helbeslått over tak

Stigtrinn til pipe for feier montert på tak

Yttervegg av bindingsverks konstruksjon med utvendig liggende kledning.

Luftet W- sperrekonstruksjon med undertak av takbord. Kaldt loft.

Malte trevinduer med 2 lags glass.

Karmene i vinduer er værslitte utvendig og det er sprekker i trevirket.

Malte vindu i stue med 3lags glass som er beslått utvendig av nyere dato

Teak inngangsdør med sidefelt. teak balkongdør i hagestue, malt tofløyet balkongdør i kjelleren, malt balkongdør i 1 etg med glass, aluminiums skyvedør i stue, malt inngangsdør, malt tett balkongdør fra soverom 1 etg.

-Balkong/terrasse med dekke av terrassebord med vindus levegg

-Terrasse fra soverom 1 etg med papp tekking og tre rekkverk

Innglasset terrasse med malte vinduer, teak balkongdør innredet med panelte vegger og laminat på gulvet og plast tak.

Utvendige trapper av tre fra terrasse og hellelagt betong trapper ved inngang og i hagen

INNSENDIG

[Gå til side](#)

Innvendige overflater i boligen har i grove trekk utførelse og materialvalg slik:

Gulvoverflater:

Parkett, furugulv, tepper, belegg,

Veggoverflater:

Malte overflater, panel, tapet

Takoverflater:

Malt slett tak, panel, Himlingsplater

Bad 1 etg:

Fliser på vegger og gulv, himlingsplater i tak

Bad kjeller:

Belegg på gulv, panelte vegger og tak

Vaskerom;

Belegg på gulv, panelte vegger og tak

De innvendige overflater fremstår generelt med normal brukslitasje.

Oppvarming:

Ovn i stue, peis i stue og kjellerstue, varmepumpe i stue, ellers elektrisk

Støpt betongplate som underlag for gulv i kjeller etasje.

Etasjeskillere i tre.

Det er ikke foretatt radonmålinger, og bygget er heller ikke utført med radonspere.

Det er ikke fremlagt dokumentasjon på radonspere/brønn eller andre

forebyggende tiltak.

I følge Radon aktsomhetskart fra NGU ligger eiendommen i et område med aktsomhetsgrad Moderat til Lav.

Mursteinspipe med peis og ovn i stue, peis i kjellerstue

Boligen har rom under terreng og kjelleren er innredet. Det er utforende vegger av tre med plater/panel. Utvendig er murene pusset.

Hulltaking er foretatt i utforet vegg på soverom mot øst med mindre avvik

registrert, 15,3 vektprosent .

Tette trapper med belegg/tepper/ parkett i trinnene

Boligen har finerte fyllingsdører og malt fyllingsdør med glass i nedgang til kjeller.

Enkelte dører har justeringsbehov og har noe slark i håndtak.

Påregnelig slitasje må kunne forventes alder tatt i betraktning

VÅTROM

[Gå til side](#)

Bad 1 etg:

Det er fliser på vegger, gulv og himlingsplater i tak.

Det er montert baderomsinnredning med nedfelt vask, toalett, badekar.

Det er naturlig ventilasjon og elektrisk gulvvarme.

Det er soil sluk med ukjent membranløsning.

Ingen synlig membranløsning i sluken.

Hulltaking utført i soverom bak badekar.

Ikke påvist unormale fuktverdier på kontrollert område. 6,2 vektprosent

Bad kjeller:

Bad har belegg på gulv med elektrisk stråleovn til oppvarming, panelte vegger og tak.

Det er vegg montert vask, toalett og dusjkabinett.

Hulltaking utført i bod bak dusj.

Ikke påvist unormale fuktverdier på kontrollert område. 11,9 vektprosent

Våtrommet må totalrenoveres. Alle forhold med tettesjikt, våtsone, sluk m.m. må dokumenteres.

Vaskerom:

Beskrivelse av eiendommen

Vaskerom med belegg på gulv, ikke etablert oppkant langs vegger. Panelte vegger og tak.
Innredet med opplegg for vaskemaskin og vaskekum
Hulltaking er ikke foretatt da det ikke er fysisk mulig pga tilliggende konstruksjoner, vegger mot yttervegg og bak kjøkkeninnredning.
Våtrommet må totalrenoveres. Alle forhold med tettesjikt, våtsone, sluk m.m. må dokumenteres.

KJØKKEN

[Gå til side](#)

Kjøkken 1 etg:
Innredning med profilerte fronter og laminerte benkeplater med fliser over kjøkkenbenk.
Integrert med komfyr, oppvaskmaskin, platetopp, komfyr
Kjøkkenet har normal slitasje alder tatt i betrakt
Ventilator med utlufting ut

Kjøkken kjeller:

Innredning med slette fronter og laminerte benkeplater.
Integrert med komfyr, platetopp,
Kjøkkenet har noe slitasje alder tatt i betrakt
Ikke etablert kjøkkenventilator over kokesone

TEKNISKE INSTALLASJONER

[Gå til side](#)

Innvendige vannledninger er av kobber med og uten plastkappe.
Avløpsrør av støpejern.
Naturlig ventilasjon fra vindusventiler, veggventiler og ved åpning av vinduer. Normal for byggeperioden.
Varmepumpe i stue.
200 liters varmtvannstank plassert på vaskerommet, rommet har sluk i gulv som ivaretar lekkasjesikring.
Sikringsskap med automatsikringer og kursfortegnelse plassert i gang
Brannslukningsapparat er montert i bod i kjeller
Røkvarslere er plassert i himling i 1 etg og kjeller

TOMTEFORHOLD

[Gå til side](#)

Takvann føres fra renner til nedløp og videre til terreng.
Fast dekke rundt deler av boligen har noe fall fra bolig.
Grunnmur mot terreng er ikke isolert og har ikke synlig grunnmursplast.
Murt grunnmur. Mindre stedvis riss i pussflate, men ingen vesentlige sprekker observert som tilsier svikt. Normalt oppsyn og vedlikehold.
Forstøtningsmur i betong stein
Terrenget forhold rundt boligen er flatt med belegningsstein i gårdsplass og gruset innkjørsel med plen .
Vann rør i pvc, avløps rør i støpejern
Grunnen er lukket.
Tilknyttet offentlig V/A via private stikkledninger.
Undertegnede har ikke mottatt informasjon om tilstand om tilstand på rør. Det antas at utvendig vann og avløpsrør har normal slitasje alder tatt i betraktning.
Oljetank langs huset som er opplyst er sanert og fylt opp med sand

Arealer

[Gå til side](#)

Forutsetninger og vedlegg

[Gå til side](#)

Lovlighet

[Gå til side](#)

Enebolig

- Det foreligger ikke godkjente og byggemeldte tegninger
Det eksistere ikke tegninger i de kommunale arkiver

Anneks

- Det foreligger godkjente og byggemeldte tegninger, men de stemmer ikke med dagens bruk
Garasjen er ombygget til oppholdsrom med bad, tak mellom bolig og garasje innbygget med faste vegger med dører og vinduer

Garasje

- Det foreligger ikke godkjente og byggemeldte tegninger
Det eksistere ikke tegninger i de kommunale arkiver

Sammendrag av boligens tilstand

Fordeling av tilstandsgrader

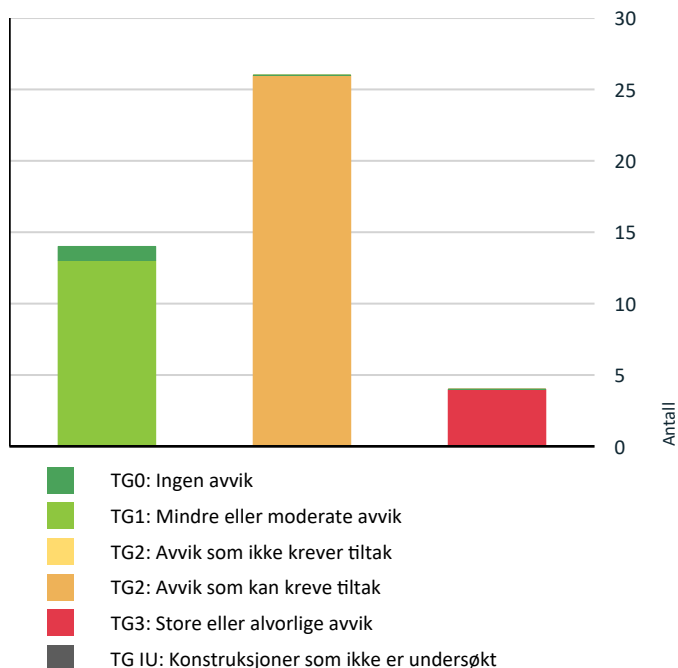

Vil du vite mer om tilstandsgrader? Se side 4.

Anslag på utbedringskostnad

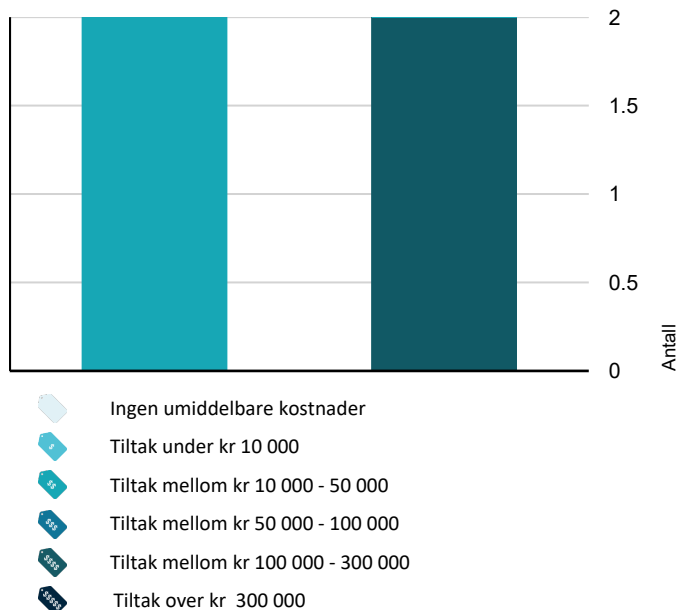

Hva er anslag på utbedringskostnad? Se side 4.

Spesielt for dette oppdraget/rapporten

Selger er et dødsbo. Egenerklæring er ikke utfylt, og eierinformasjonen er dermed begrenset.

Opplysninger om regulering/ tomt / bebyggelse er innhentet fra kommunens bygningsarkiv.

Opplysningene om eiendommen er gitt av megler.

Oppdraget omfatter. Tilstandsrapport- Enebolig. Det gjøres oppmerksom på at tilbygget(Garasjen, anneks) som er oppført på eiendommen ikke er nærmere tilstandsvurdert, men kun enkel beskrivelse i rapporten.

Oppsummering av avvik

Vil du vite mer? Se på rommet eller bygningsdelen senere i rapporten.

Enebolig

! TG 3 STORE ELLER ALVORLIGE AVVIK



Utvendig > Balkonger, terrasser og rom under balkonger

[Gå til side](#)

Rekkverket er for lavt i forhold til dagens krav til rekkverkshøyder.

Overgangen mellom balkong/terrasse og yttervegg er utett.

Lekkasje i papp tekking med fuktskader i konstruksjonen



Kostnadsestimat: 10 000 - 50 000



Innvendig > Pipe og ildsted

[Gå til side](#)

Det er påvist brennbart materiale nærmere enn 300 mm fra sotluke/feiluke. Pipevanger er ikke synlige.

Noe Sotavrenning observert. Sotavrenning kan skyldes flere forhold.

Fyres det med for liten trekk, eller det er for dårlig trekk i skorsteinen, begynner røykgassene å kondensere før de kommer ut av skorsteinen. Denne kondensen blander seg med sot, og vil på et tidspunkt trekke ut gjennom skorstein svangene. Dersom fuger/stein er dårlige, vil slike gjennomslag naturligvis skje raskere, men også på skorsteiner med "gode" fuger kan man få tilfeller av dette.



Kostnadsestimat: 10 000 - 50 000



Våtrom > Kjeller > Vaskerom > Generell

[Gå til side](#)

Våtrommet må oppgraderes for å tåle normal bruk etter dagens krav.



Kostnadsestimat: 100 000 - 300 000



Våtrom > Kjeller > Bad > Generell

[Gå til side](#)

Sammendrag av boligens tilstand

Våtrommet må oppgraderes for å tåle normal bruk etter dagens krav.



Kostnadsestimat: 100 000 - 300 000

! TG 2 AVVIK SOM KAN KREVE TILTAK



Utvendig > Taktekking

[Gå til side](#)

Mer enn halvparten av forventet brukstid er passert på taktekkingen.

Mer enn halvparten av forventet brukstid er passert på undertak.



Utvendig > Nedløp og beslag

[Gå til side](#)

Det mangler snøfangere på hele eller deler av taket, men det var ikke krav om dette på byggemeldingstidspunktet.

Mer enn halvparten av forventet brukstid er passert på renner/nedløp/beslag.



Utvendig > Veggkonstruksjon

[Gå til side](#)

Det er avvik:

Generelt fremstår ytterkledningen med værslitasje og har vedlikeholdsbehov.

Det er registrert ingen lusing/musebånd i nedre kant av konstruksjonen.

Det er registrert sprette råteskader på kledningen og utskifting må forventes. mindre lufting bak kledning/i konstruksjon.



Utvendig > Takkonstruksjon/Loft

[Gå til side](#)

Det er begrenset/dårlig ventilering av takkonstruksjonen.

Det er avvik:

Gjennomføringer i undertaket har fuktmerker og utettheter.

Luftingen av takkonstruksjonen vurderes og være begrenset/liten.

Det er registrert begrenset luftespalte ved takutstikk og på øverste loft som tilsier at det ikke kommer tilluft inn i konstruksjonen/kaldt loft.

Innvendig er det utført begrenset besiktelse på øverste loft gjennom lofts luke plassert i soverom i 1 etg.



Utvendig > Vinduer

[Gå til side](#)

Karmene i vinduer er slitte og det er sprekker i trevirket.

Vinduer har varierende tilstand. Generelt fremstår vinduene med alderstegn og værslitasje og har vedlikeholdsbehov.

Det er registrert skader i nedkant på enkelte vinduer, årsaken vurderes å være fukt/mangelfull vedlikehold. På kjellervinduer i mur er det ikke sålebeslag under vinduer.

Det kan påføre vinduene store fukt belastninger ved opptrekk av fukt via mur, som videre kan medføre fuktskader på vinduskarmer



Utvendig > Dører

[Gå til side](#)

Det er påvist dører som er vanskelig å åpne eller lukke.

Karmene i dører er værslitte utvendig og det er sprekker i trevirket.

Dører er værslitte utvendig og det er sprekker i trevirket.

Fukt svelling utvendig i enkelte dører.



Utvendig > Utvendig Innglasset terrasse

[Gå til side](#)

Det er værslitt/oppsprukket trevirke/trepaneler.



Innvendig > Etasjeskille/gulv mot grunn

[Gå til side](#)

Det er målt høydeforskjell på mellom 15-30 mm gjennom hele rommet. Tilstandsgrad 2 gis med bakgrunn i standardens krav til godkjente måleavvik.



Innvendig > Radon

[Gå til side](#)

Det er ikke foretatt radonmålinger, og bygget er heller ikke utført med radonsperre.



Innvendig > Innvendige trapper

[Gå til side](#)

Det mangler håndløper på vegg i trappeløpet.



Innvendig > Innvendige dører

[Gå til side](#)

Det er påvist avvik som tilsier at det bør foretas tiltak på enkelte dører.



Tekniske installasjoner > Vannledninger

[Gå til side](#)

Mer enn halvparten av forventet brukstid er passert på innvendige vannledninger.



Tekniske installasjoner > Avløpsrør

[Gå til side](#)

Sammendrag av boligens tilstand

Mer enn halvparten av forventet brukstid er passert på innvendige avløpsledninger.

! **Tekniske installasjoner > Varmesentral** [Gå til side](#)
Mer enn halvparten av forventet brukstid på varmesentral er oppbrukt.

! **Tekniske installasjoner > Varmtvannstank** [Gå til side](#)
Det er ikke påvist tilfredsstillende el-tilkobling av varmtvannstank iht. gjeldende forskrift.
Det er påvist at varmtvannstank er over 20 år

! **Tomteforhold > Fuktsikring og drenering** [Gå til side](#)
Det mangler, eller på grunn av alder er det sannsynlig at det mangler, utvendig fuktsikring av grunnmuren ved kjeller/underetasje.
Mer enn halvparten av forventet levetid på drenering er overskredet.

! **Tomteforhold > Terrengforhold** [Gå til side](#)
Eiendommen ligger i flomutsatt område.

! **Tomteforhold > Utvendige vann- og avløpsledninger** [Gå til side](#)
Mer enn halvparten av forventet brukstid er passert på utvendige avløpsledninger.
Mer enn halvparten av forventet brukstid er passert på utvendige vannledninger.

! **Tomteforhold > Oljetank** [Gå til side](#)
Det er opplyst om at oljetank er sanert, men tilfredsstillende dokumentasjon mangler

! **Våtrom > 1 Etasje > Bad > Overflater Gulv** [Gå til side](#)
Det er påvist avvik i fallforhold til sluk i forhold til krav i forskrift på byggetidspunktet.

! **Våtrom > 1 Etasje > Bad > Sluk, membran og tettesjikt** [Gå til side](#)

Mer enn halvparten av forventet brukstid er passert på membranløsningen.

Mer enn halvparten av forventet brukstid er passert på slukløsningen.

Vurdering basert på alder. Tilstandsgrad 2 gis med bakgrunn i at mer enn halvparten av forventet brukstid for membran/tettesjikt er passert. Det er nå ingen symptomer på funksjonssvekkelse, men vær oppmerksom på at dette er en risikokonstruksjon.

! **Våtrom > 1 Etasje > Bad > Sanitærutstyr og innredning** [Gå til side](#)
Det er avvik:
Slitasje merker på innredning

! **Våtrom > 1 Etasje > Bad > Ventilasjon** [Gå til side](#)
Rommet har kun naturlig ventilasjon.
Våtrommet mangler tilluftsventilering, f.eks. spalte/ventil ved dør.

! **Våtrom > Kjeller > Vaskerom > Tilliggende konstruksjoner våtrom** [Gå til side](#)
Ved andre fuktundersøkelser enn hulltaking, er det ikke påvist indikasjoner på fuktskader.

! **Kjøkken > Kjeller > Kjøkken > Overflater og innredning** [Gå til side](#)
Det er påvist skader på overflater/kjøkkeninnredning utover normal slitasjegrad.

! **Kjøkken > Kjeller > Kjøkken > Avtrekk** [Gå til side](#)
Det er manglende forsert mekanisk avtrekk fra kokesone i kjøkkenet.

Tilstandsrapport

ENE BOLIG

Byggeår

1963

Kommentar

Byggeåret er basert på opplysninger fra eier.

Standard

Normal standard på bygget ut ifra alder/konstruksjon - jamfør beskrivelse under konstruksjoner.

Vedlikehold

Bygget har normalt vedlikehold ut i fra alder.

Tilbygg / modernisering

1979	Tilbygg	Utvidelse av stue 1 etg
1979	Tilbygg	Innglasset balkong

UTVENDIG

TG 2 Taktekkning

Punktet må sees i sammenheng med Takkonstruksjon/Loft

Taktekking med glaserte teglstein og undertak av takbord. Takket er kun opp servert fra bakkenivå og i nedkant tak

Vurdering av avvik:

- Mer enn halvparten av forventet brukstid er passert på taktekkningen.
- Mer enn halvparten av forventet brukstid er passert på undertak.

Konsekvens/tiltak

- Overvåk tilstanden jevnlig. For å få tilstandsgrad 0 eller 1 må tekkingen skiftes ut, men tidspunktet for når dette er nødvendig er vanskelig å si noe om.

Det må gjøres tiltak på under taket etter lekkasje ved luften hatt



TG 2 Nedløp og beslag

Takrenner og nedløp av plast.
Vindski av tre
Pipe helbeslått over tak
Stigtrinn til pipe for feier montert på tak

Vurdering av avvik:

- Det mangler snøfangere på hele eller deler av taket, men det var ikke krav om dette på byggemeldingstidspunktet.
- Mer enn halvparten av forventet brukstid er passert på renner/nedløp/beslag.

Konsekvens/tiltak

- Andre tiltak:

Det anbefales montering av snøfangere på tak over områder hvor det foregår ferdsel på vinterstid.



TG 2 Veggkonstruksjon

Yttervegg av bindingsverks konstruksjon med utvendig liggende kledning.

Vurdering av avvik:

- Det er avvik:
Generelt fremstår ytterkledningen med værlitasje og har vedlikeholdsbehov.
Det er registrert ingen lusing/museband i nedre kant av konstruksjonen. Det er registrert sprette råteskader på kledningen og utskifting må forventes. mindre lufting bak kledning/i konstruksjon.

Konsekvens/tiltak

- Tiltak:

Det må påregnes utskifting av råteskadet kledning. Ved skiftning av kledning bør luftingen forbedres og det bør etableres tetting med muse band i nedre deler av konstruksjonen.

TG 2 Takkonstruksjon/Loft

Punktet må sees i sammenheng med Taktekkning

Luftet W- sperrekonstruksjon med undertak av takbord. Kaldt loft.

Vurdering av avvik:

- Det er begrenset/dårlig ventilering av takkonstruksjonen.
- Det er avvik:

Gjennomføringer i undertaket har fuktmerker og utettheter. Luftingen av takkonstruksjonen vurderes og være begrenset/liten. Det er registrert begrenset luftespalte ved takutstikk og på øverste loft som tilsier at det ikke kommer tilluft inn i konstruksjonen/kaldt loft. Innvendig er det utført begrenset besiktelse på øverste loft gjennom lofts luke plassert i soverom i 1 etg.

Konsekvens/tiltak

- Tiltak:

Tilstandsrapport

Tiltak rundt gjennomføringer og undertak må gjøres
Lufting/ventilering bør forbedres.



Fukt i undertak ved gjennomføringer

! TG 2 Vinduer

Malte trevinduer med 2 lags glass.
Karmene i vinduer er værslitte utvendig og det er sprekker i trevirket.
Det er påvist at enkelte vinduer er vanskelig å åpne/lukke.

Vurdering av avvik:

- Karmene i vinduer er slitte og det er sprekker i trevirket.

Vinduer har varierende tilstand. Generelt fremstår vinduene med alderstegn og værslitasje og har vedlikeholdsbehov.
Det er registrert skader i nedkant på enkelte vinduer, årsaken vurderes å være fukt/mangelfull vedlikehold.

På kjellervinduer i mur er det ikke sålebeslag under vinduer.
Dette kan påføre vinduene store fukt belastninger ved opptrekk av fukt via mur, som videre kan medføre fuktskader på vinduskarmer

Konsekvens/tiltak

- Det må påregnes noe vedlikehold og at enkelte vinduer må skiftes ut.



! TG 1 Vindu i stue

Malte vindu i stue med 3lags glass som er beslått utvendig av nyere dato



! TG 2 Dører

Teak inngangsdør med sidefelt. teak balkongdør i hagestue, malt tofløyet balkongdør i kjelleren, malt balkongdør i 1 etg med glass, aluminiums skyvedør i stue, malt inngangsdør, malt tett balkongdør fra soverom 1 etg.

Vurdering av avvik:

- Det er påvist dører som er vanskelig å åpne eller lukke.
- Karmene i dører er værslitte utvendig og det er sprekker i trevirket.

Dører er værslitte utvendig og det er sprekker i trevirket.

Fukt svelling utvendig i enkelte dører.

Konsekvens/tiltak

- Det må påregnes noe vedlikehold og at enkelte dører må skiftes ut.



Fuktskader på dørblad



Balkongdør på soverom 1 etg

Tilstandsrapport



Hoveddør

! TG 3 Balkonger, terrasser og rom under balkonger

- Balkong/terrasse med dekke av terrassebord med vindus levgg
- Terrasse fra soverom 1 etg med papp tekking og tre rekkverk

Vurdering av avvik:

- Rekkverket er for lavt i forhold til dagens krav til rekkverkshøyder.
- Overgangen mellom balkong/terrasse og yttervegg er utett.

Lekkasje i papp tekking med fuktskader i konstruksjonen

Konsekvens/tiltak

- Tekkingen må skiftes/utbedres.
- Det er ikke krav om utbedring av rekkverkshøyde opp til dagens forskriftskrav.

Kostnadsestimat: 10 000 - 50 000



Terrasse på bakside



Skader og utetthet i papp tekking

! TG 2 Utvendig Innglasset terrasse

Innglasset terrasse med malte vinduer, teak balkongdør innredet med panelte vegger og laminat på gulvet og plast tak.

Vurdering av avvik:

- Det er værslitt/oppsprukket trevirke/trepaneler.

Konsekvens/tiltak

- Det må foretas tiltak for å lukke avviket.



! TG 1 Utvendige trapper

Utvendige trapper av tre fra terrasse og hellelagt betong trapper ved inngang og i hagen



INNSENDIG

! TG 1 Overflater

Tilstandsrapport

Innvendige overflater i boligen har i grove trekk utførelse og materialvalg slik:

Gulvoverflater:

Parkett, furugulv, tepper, belegg,

Veggoverflater:

Malte overflater, panel, tapet

Takoverflater:

Malt slett tak, panel, Himlingsplater

Bad 1 etg:

Fliser på vegger og gulv, himlingsplater i tak

Bad kjeller:

Belegg på gulv, panelte vegger og tak

Vaskerom;

Belegg på gulv, panelte vegger og tak

De innvendige overflater fremstår generelt med normal bruksslitasje.

! TG 2 Etasjeskille/gulv mot grunn

Støpt betongplate som underlag for gulv i kjeller etasje.
Etasjeskillere i tre.

Vurdering av avvik:

- Det er målt høydeforskjell på mellom 15-30 mm gjennom hele rommet. Tilstandsgrad 2 gis med bakgrunn i standardens krav til godkjente måleavvik.

Konsekvens/tiltak

- For å få tilstandsgrad 0 eller 1 må høydeforskjeller rettes opp. Det vil imidlertid sjelden være økonomisk rasjonelt som et enkeltstående tiltak i en bolig som dette. Dersom boligen en gang skal renoveres, kan man vurdere slike tiltak.

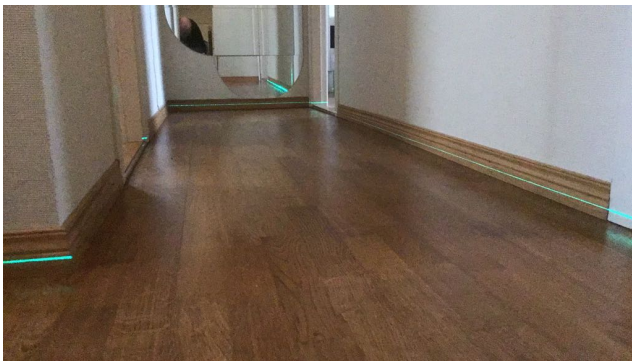

! TG 2 Radon

Det er ikke foretatt radonmålinger, og bygget er heller ikke utført med radonsperre.

Det er ikke fremlagt dokumentasjon på radonsperre/brønn eller andre forebyggende tiltak.

I følge Radon aktsomhetskart fra NGU ligger eiendommen i et område med aktsomhetsgrad Moderat til Lav.

Vurdering av avvik:

- Det er ikke foretatt radonmålinger, og bygget er heller ikke utført med radonsperre.

Konsekvens/tiltak

- Det bør gjennomføres radonmålinger.

! TG 3 Pipe og ildsted

Mursteinspipe med peis og ovn i stue, peis i kjellerstue

Vurdering av avvik:

- Det er påvist brennbart materiale nærmere enn 300 mm fra sotluke/feieluke.
- Pipevanger er ikke synlige.

Noe Sotavrenning observert. Sotavrenning kan skyldes flere forhold. Fyres det med for liten trekk, eller det er for dårlig trekk i skorsteinen, begynner røykgassene å kondensere før de kommer ut av skorsteinen. Denne kondensen blander seg med sot, og vil på et tidspunkt trekke ut gjennom skorstein svangene. Dersom fuger/stein er dårlige, vil slike gjennomslag naturligvis skje raskere, men også på skorsteiner med "gode" fuger kan man få tilfeller av dette.

Konsekvens/tiltak

- Andre tiltak:

Det er må gjøres tiltak for å gjøre 4 sider av teglsteinspipen synlige. Det bør gjøres tiltak med å øke avstanden til brennbart materiell fra feierluke

Kostnadsestimat: 10 000 - 50 000



sottrenn på pipe på loft

! TG 1 Rom Under Terreng

Punktet må sees i sammenheng med 'Drenering'

Tilstandsrapport

Boligen har rom under terreng og kjelleren er innredet. Det er utførende vegger av tre med plater/panel. Utvendig er murene pusset. Hulltaking er foretatt i utforet vegg på soverom mot øst med mindre avvik registrert, 15,3 vektprosent.

Hulltaking er ingen garanti for at det ikke er fukt eller svikt i konstruksjoner, men en indikasjon på at det fremstår normalt i området der hulltaking er utført.



! TG 2 Innvendige trapper

Tette trapper med belegg/tepper/ parkett i trinnene

Vurdering av avvik:

- Det mangler håndløper på vegg i trappeløpet.

Konsekvens/tiltak

- Håndløper må monteres på vegg for å tilfredsstille krav på byggetidspunktet.

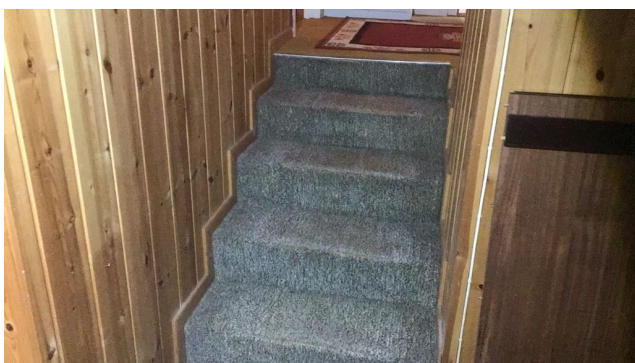

! TG 2 Innvendige dører

Boligen har finerte fyllingsdører og malt fyllingsdør med glass i nedgang til kjeller.

Enkelte dører har justeringsbehov og har noe slark i håndtak. Påregnelig slitasje må kunne forventes alder tatt i betraktning

Vurdering av avvik:

- Det er påvist avvik som tilsier at det bør foretas tiltak på enkelte dører.

Konsekvens/tiltak

- Det bør foretas tiltak på enkelte dører.

VÅTROM

1 ETASJE > BAD

Generell

Det er fliser på vegger, gulv og himlingsplater i tak.
Det er montert baderomsinnredning med nedfelt vask, toalett, badekar.
Det er naturlig ventilasjon og elektrisk gulvvarme.

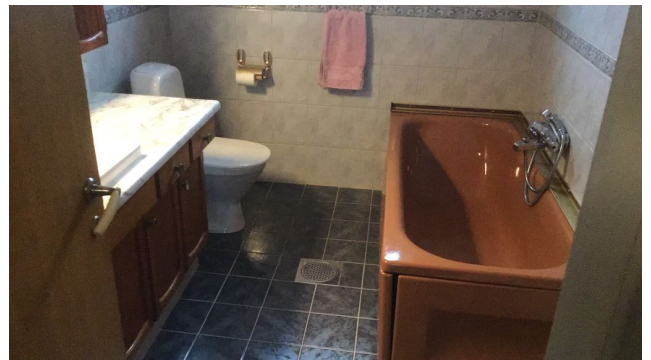

1 ETASJE > BAD

! TG 1 Overflater vegger og himling

Vegger med fliser.
Tak med malte himlingsplater.

1 ETASJE > BAD

! TG 2 Overflater Gulv

Det er flislagt gulv med elektrisk gulvvarme.

Vurdering av avvik:

- Det er påvist avvik i fallforhold til sluk i forhold til krav i forskrift på byggetidspunktet.

Konsekvens/tiltak

- Våtrommet fungerer med dette avviket.

1 ETASJE > BAD

! TG 2 Sluk, membran og tettesjikt

Det er soil sluk med ukjent membranløsning.
Ingen synlig membranløsning i sluken.

Vurdering av avvik:

- Mer enn halvparten av forventet brukstid er passert på membranløsningen.
- Mer enn halvparten av forventet brukstid er passert på slukløsningen.
- Vurdering basert på alder. Tilstandsgrad 2 gis med bakgrunn i at mer enn halvparten av forventet brukstid for membran/tettesjikt er passert. Det er nå ingen symptomer på funksjonsvekkelse, men vær oppmerksom på at dette er en risikokonstruksjon.

Konsekvens/tiltak

- Andre tiltak:

Det må gjøres nærmere undersøkelser av sluk og membran/tettesjikt på bade

Tilstandsrapport



1 ETASJE > BAD

! TG 2 Sanitærutstyr og innredning

Badet har innredning med nedfelt servant, toalett og badekar.

Vurdering av avvik:

- Det er avvik:

Slitasje merker på innredning

Konsekvens/tiltak

- Tiltak:

Lokal utbedring bør utføres.

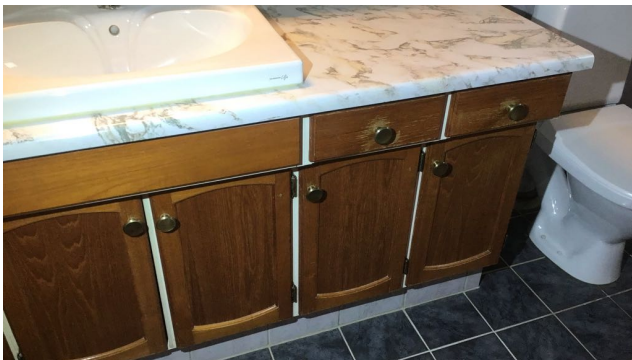

Slitasje merker på skapdører

1 ETASJE > BAD

! TG 2 Ventilasjon

Naturlig ventilasjon fra veggventil og ved åpning av vindu

Vurdering av avvik:

- Rommet har kun naturlig ventilasjon.
- Våtrommet mangler tilluftsventilering, f.eks. spalte/ventil ved dør.

Konsekvens/tiltak

- Andre tiltak:

Mekanisk avtrekk og tilluft med luftespalte under dør må etableres.

1 ETASJE > BAD

! TG 1 Tilliggende konstruksjoner våtrom

Hulltaking utført i soverom bak badekar.

Ikke påvist unormale fuktverdier på kontrollert område. 6,2 vektprosent



KJELLER > VASKEROM

! TG 3 Generell

Vaskerom med belegg på gulv, ikke etablert oppkant langs vegger. Panelte vegger og tak. Innredet med opplegg for vaskemaskin og vaskeikum

Vurdering av avvik:

- Våtrommet må oppgraderes for å tåle normal bruk etter dagens krav.

Konsekvens/tiltak

- Våtrommet må totalrenoveres. Alle forhold med tettesjikt, våtsone, sluk m.m. må dokumenteres.

Kostnadsestimat: 100 000 - 300 000



Mangler klemring i sluk

KJELLER > VASKEROM

! TG 2 Tilliggende konstruksjoner våtrom

Hulltaking er ikke foretatt da det ikke er fysisk mulig pga tilliggende konstruksjoner, vegger mot yttervegg og bak kjøkkeninnredning. På vaskerom er det gulvet som er ansett som våtsone. Rommet har ikke synlig fuksikring på vegger, belegg på gulv. Det er utført fukt søk med fuktindikator uten å påvise unormale forhold.

Vurdering av avvik:

- Ved andre fuktundersøkelser enn hulltaking, er det ikke påvist indikasjoner på fuktskader.

Konsekvens/tiltak

- Hulltaking bør gjennomføres for å avklare situasjonen.

Kostnads estimatet er lagt under generell

KJELLER > BAD

Tilstandsrapport

! TG 3 Generell

Bad har belegg på gulv med elektrisk stråleovn til oppvarming, panelte vegger og tak.
Det er vegg montert vask, toalett og dusjkabinett.

Vurdering av avvik:

- Våtrommet må oppgraderes for å tåle normal bruk etter dagens krav.

Konsekvens/tiltak

- Våtrommet må totalrenoveres. Alle forhold med tettesjikt, våtsone, sluk m.m. må dokumenteres.

Kostnadsestimat: 100 000 - 300 000



KJELLER > BAD

! TG 1 Tilliggende konstruksjoner våtrom

Hulltaking utført i bod bak dusj.
Ikke påvist unormale fuktverdier på kontrollert område. 11,9 vektprosent

Hulltaking er ingen garanti for at det ikke er fukt eller svikt i konstruksjoner, men en indikasjon på at det fremstår normalt i området der hulltaking er utført.

Kostnads estimatet er lagt under generell

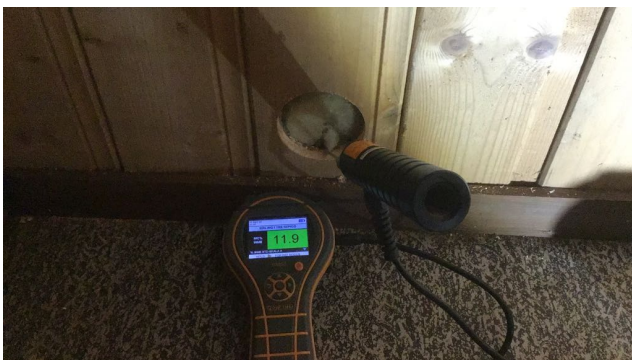

KJØKKEN

1 ETASJE > KJØKKEN

! TG 1 Overflater og innredning

Innredning med profilerte fronter og laminerte benkeplater med fliser over kjøkkenbenk.

Integrert med komfyr, oppvaskmaskin, platetopp, komfyr
Kjøkkenet har normal slitasje alder tatt i betrakt



1 ETASJE > KJØKKEN

! TG 1 Avtrekk

Ventilator med utlufting ut, fungerte ok på befaringstidspunktet.
Det ble ikke registrert komfyrvakt under ventilatoren.
Dette var ikke et krav på oppføringstidspunktet, men anbefales montert.



KJELLER > KJØKKEN

! TG 2 Overflater og innredning

Innredning med slette fronter og laminerte benkeplater.

Integrert med komfyr, platetopp,
Det ble ikke registrert lekkasjevarsler eller komfyrvakt på kjøkkenet.
Dette var ikke et krav på oppføringstidspunktet, men anbefales montert.

Kjøkkenet har normal slitasje alder tatt i betrakt

Vurdering av avvik:

- Det er påvist skader på overflater/kjøkkeninnredning utover normal slitasjegrad.

Konsekvens/tiltak

- Det må påregnes lokal utbedring/utskifting.

Tilstandsrapport



skade i benkeplate

KJELLER > KJØKKEN

TG 2 Avtrekk

Ikke etablert kjøkkenventilator over kokesone

Vurdering av avvik:

- Det er manglende forsert mekanisk avtrekk fra kokesone i kjøkkenet.

Konsekvens/tiltak

- Mekanisk avtrekk bør etableres.

TEKNISKE INSTALLASJONER

TG 2 Vannledninger

Innvendige vannledninger er av kobber med og uten plastkappe.

Vurdering av avvik:

- Mer enn halvparten av forventet brukstid er passert på innvendige vannledninger.

Konsekvens/tiltak

- Det er ikke behov for utbedringstiltak siden anlegget fungerer i dag, men ut ifra alder kan skader plutselig oppstå på eldre anlegg.

TG 2 Avløpsrør

Avløpsrør av støpejern.

Synlige avløpsrør ble besiktiget på bad, kjøkken og vaskerom.

Vurdering av avvik:

- Mer enn halvparten av forventet brukstid er passert på innvendige avløpsledninger.

Konsekvens/tiltak

- Det er ikke behov for utbedringstiltak siden anlegget fungerer i dag, men ut ifra alder kan skader plutselig oppstå på eldre anlegg.

TG 1 Ventilasjon

Naturlig ventilasjon fra vindusventiler, veggventiler og ved åpning av vinduer. Normal for byggeperioden.

En nærmere gjennomgang av behovet

bør jevnlig vurderes ut fra boligens bruk og ventilasjonsbehov.

TG 2 Varmesentral

Varmepumpe i stue.

Funksjon ok på befaringsdagen.

Estimert levetid er 10-15 år.

Normalt filterrens og service påregnes etter produsentens anbefalinger.

Vurdering av avvik:

- Mer enn halvparten av forventet brukstid på varmesentral er oppbrukt.

Konsekvens/tiltak

- Det er ikke behov for utbedringstiltak siden varmesentralen fungerer i dag, men ut ifra alder kan skader plutselig oppstå på eldre anlegg.

TG 2 Varmtvannstank

200 liters varmtvannstank plassert på vaskerommet, rommet har sluk i gulv som ivaretar lekkasjesikring.

Årstall: 2003

Kilde: Produksjonsår på produkt

Vurdering av avvik:

- Det er ikke påvist tilfredsstillende el-tilkobling av varmtvannstank iht. gjeldende forskrift.
- Det er påvist at varmtvannstank er over 20 år

Konsekvens/tiltak

- Det er ikke behov for utbedringstiltak siden tanken fungerer i dag, men ut ifra alder kan skader plutselig oppstå på eldre tanker.

Kravet om fasttilkobling har ikke tilbakevirkende kraft, men det anbefales



TG 1 Elektrisk anlegg

Tilstandsrapport

Dette er en forenklet kontroll begrenset til de spørsmål og undersøkelser som forskrift til avhendingslova (tryggere bolighandel) § 2-18 inneholder. Dette kan ikke sammenlignes med en kontroll utført av offentlig myndighet (Det lokale eltilsyn) eller registrert elektrovirksomhet, og en bygningssakkyndig har verken kompetanse eller lov til å foreta en slik kontroll.

Tilstandsgraden er vurdert ut fra den forenklede og begrensede kontrollen som forskriften inneholder. El-anlegget kan ha feil og mangler som en slik forenklet undersøkelse ikke vil avdekke. Vær derfor oppmerksom på denne risikoen, og søk videre veiledning eller få en fullstendig kontroll utført av registrert elektrovirksomhet.

Sikringsskap med automatsikringer og kursfortegnelse plassert i gang

1. Foreligger det eltilsynsrapport de siste 5 år, og det er ikke foretatt arbeid på anlegget etter denne, utenom retting av eventuelle avvik i eltilsynsrapport (dvs en el-tilsynsrapport uten avvik)?
Nei

Spørsmål til eier

2. Når ble det elektriske anlegget installert eller sist gang totalt rehabilitert (årstall)? Med totalt rehabilitert menes fullstendig utskiftet anlegg fra inntakssikring og videre.
1963 Ingen informasjon foreligger.
3. Er alle elektriske arbeider/anlegg i boligen utført av en registrert elektroinstallasjonsvirksomhet?
Ukjent Ingen Ingen informasjon foreligger
4. Er det elektriske anlegget utført eller er det foretatt tilleggsarbeider på det elektriske anlegget etter 1.1.1999?
Ukjent
Ingen Ingen informasjon foreligger
5. Foreligger det kontrollrapport fra offentlig myndighet – Det Lokale Eltilsyn (DLE) eller eventuelt andre tilsvarende kontrollinstanser med avvik som ikke er utbedret eller kontrollen er over 5 år?
Nei
6. Forekommer det ofte at sikringene løses ut?
Ukjent Ingen informasjon foreligger
7. Har det vært brann, branntilløp eller varmgang (for eksempel termiske skader på deksler, kontaktpunkter eller lignende) i boligens elektriske anlegg?
Nei

Generelt om anlegget

8. Er det tegn til at det har vært termiske skader (tegn på varmgang) på kabler, brytere, downlights, stikkontakter og elektrisk utstyr? Sjøkk samtidig tilstanden på elektrisk tilkobling av varmtvannsbereider, jmfør eget punkt under varmtvannstank
Nei
9. Er der synlig defekter på kabler eller er disse ikke tilstrekkelig festet?
Nei

Inntak og sikringsskap

10. Er det tegn på at kabelinnføringer og hull i inntak og sikringsskap

ikke er tette, så langt dette er mulig å sjekke uten å fjerne kapslinger?

Nei

11. Finnes det kursfortegnelse, og er den i samsvar med antall sikringer?
Ja

12. Foreta en helhetsvurdering av det elektriske anlegget, dets alder, allmenne tilstand og fare for liv og helse. Bør det elektriske anlegget ha en utvidet el-kontroll?

Nei

Generell kommentar

Dette er en forenklet kontroll begrenset til de spørsmål og undersøkelser som forskrift til avhendingslova (tryggere bolighandel) § 2-18 inneholder. Dette kan ikke sammenlignes med en kontroll utført av offentlig myndighet (Det lokale eltilsyn) eller registrert elektrovirksomhet, og en bygningssakkyndig har verken kompetanse eller lov til å foreta en slik kontroll. Tilstandsgraden er vurdert ut fra den forenklede og begrensede kontrollen som forskriften inneholder. El-anlegget kan ha feil og mangler som en slik forenklet undersøkelse ikke vil avdekke. Vær derfor oppmerksom på denne risikoen, og søk videre veiledning eller få en fullstendig kontroll utført av registrert elektrovirksomhet

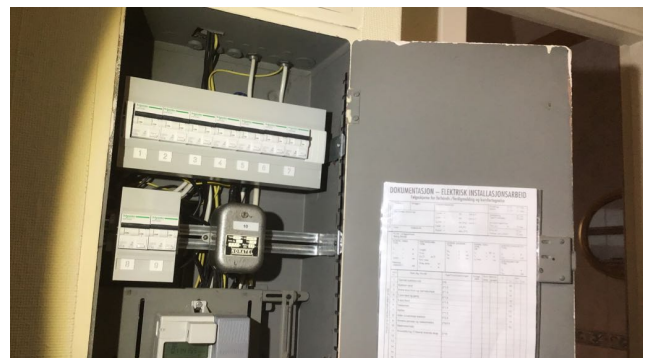

TG 0 Branntekniske forhold

Dette er en forenklet kontroll begrenset til de spørsmål som fremkommer under. Tilstandsgraden er basert på retningslinjer til disse spørsmålene i bransjestandarden NS3600. Dette kan ikke sammenlignes med en fullstendig kontroll av branntekniske forhold av offentlig myndighet, eller en vurdering av boligens branntekniske forhold eller prosjektering fra en rådgiver med spesialkompetanse. En bygningssakkyndig har verken kompetanse til å gi slik veiledning eller lov til å foreta en slik kontroll.

Tilstandsgraden er vurdert ut fra den forenklede og begrensede kontrollen. Det kan være feil og mangler om branntekniske forhold som en slik forenklet undersøkelse ikke vil avdekke. Vær derfor oppmerksom på denne risikoen, og søk videre veiledning eller rådgivning.

Brannslukningsapparat er montert i bod i kjeller
Røkvarslere er plassert i himling i 1 etg og kjeller

1. Er det mangler for brannslukningsutstyr i boligen iht. forskriftskrav på søknadstidspunktet, men minst Byggeforskrift 1985?
Nei
2. Er det skader på brannslukningsutstyr eller er apparatet eldre enn 10

Tilstandsrapport

år?

Nei

3. Er det mangler på røykvarsler i boligen iht. forskriftskrav på søknadstidspunktet, men minst Byggeforskrift 1985?

Nei

4. Er det skader på røykvarslere?

Nei



TOMTEFORHOLD

Byggegrunn

Tomt/byggegrunn ikke mulig å kontrollere, men det må antas at denne er normalt utført iht byggeårets normer, forskrifter og krav. Det er ikke registrert forhold som skulle tilsi vesentlige svikt/svakheter i grunn og fundamenter.

Undertegnede har ikke foretatt ytterligere kontroll av grunn og fundamenter, da dette krever oppgravinger og langvarige målinger

TG 2 Fuktsikring og drenering

Punktet må sees i sammenheng 'Rom under terreng'

Takvann føres fra renner til nedløp og videre til terreng. Dersom det er montert drenerør må det antas at disse har en begrenset effekt som følger av alderssvikler. Fast dekke rundt deler av boligen har noe fall fra bolig. Grunnmur mot terreng er ikke isolert og har ikke synlig grunnmursplast.

Vurdering av avvik:

- Det mangler, eller på grunn av alder er det sannsynlig at det mangler, utvendig fuktsikring av grunnmuren ved kjeller/underetasje.
- Mer enn halvparten av forventet levetid på drenering er overskredet.

Konsekvens/tiltak

- Det må gjennomføres ytterligere undersøkelser.

TG 1 Grunnmur og fundamenter

Murt grunnmur. Mindre stedvis riss i pussflate, men ingen vesentlige sprekker observert som tilsier svikt. Normalt oppsyn og vedlikehold.

TG 1 Forstøtningsmurer

Forstøtningsmur i betong stein

TG 2 Terrengforhold

Terrengforhold rundt boligen er flatt med belegningsstein i gårdsplass og gruset innkjørsel med plen .

Vurdering av avvik:

- Eiendommen ligger i flomutsatt område.

Konsekvens/tiltak

- Ytterligere undersøkelser anbefales.



TG 2 Utvendige vann- og avløpsledninger

Vann rør i pvc, avløps rør i støpejern
Grunnen er lukket.

Tilknyttet offentlig V/A via private stikkledninger.

Undertegnede har ikke mottatt informasjon om tilstand om tilstand på rør. Det antas at utvendig vann og avløpsrør har normal slitasje alder tatt i betraktning.

Vurdering av avvik:

- Mer enn halvparten av forventet brukstid er passert på utvendige avløpsledninger.
- Mer enn halvparten av forventet brukstid er passert på utvendige vannledninger.

Konsekvens/tiltak

- Det er ikke behov for utbedringstiltak siden anlegget fungerer i dag, men ut ifra alder kan skader plutselig oppstå på eldre anlegg.

Tilstandsrapport

! TG 2 Oljetank

Oljetank langs huset som er opplyst er sanert og fylt opp med sand

Vurdering av avvik:

- Det er opplyst om at oljetank er sanert, men tilfredsstillende dokumentasjon mangler

Konsekvens/tiltak

- Innhent dokumentasjon, om mulig.

Bygninger på eiendommen

Anneks



Anvendelse

Byggeår

1968

Kommentar

Byggeår er basert på opplysninger gitt i byggetillatelse på garasje.

Standard

Normal standard på bygget ut ifra alder/konstruksjon - jamfør beskrivelse under konstruksjoner.

Vedlikehold

Bygget har normalt vedlikehold ut i fra alder.

Merk: Bygget er ikke tilstandsvurdert

Beskrivelse

- Garasje innredet med oppholdsrom og bad, tak mellom bolig og garasje innredet med flislagt gulv, panelte vegger
- Utvendige murte vegger, mursteins vegg med malt vindu
- Murt tak med takpapp
- Oppholdsrom med furugulv, panelte vegger og tak
- Noe knirk i gulv i oppholdsrom
- Anlagt egen Innglasset hagestue i bakkant med noe oppgradering/vedlikeholds behov

-Bad:

Flislagte vegger og gulv, panelt tak. Innredet med toalett, innredning med nedfelt vask, dusjvegger.

Det er plastsluk med ingen membran registrert i sluk/under dør, det bør gjøres videre undersøkelser av bad

- Ellers må normalt vedlikehold beregnes på denne bygningen med enkelte oppgraderinger på noe sikt på grunn av normal slitasje og elde

Bygget er ikke tilstandsvurdert ihht Forskrift til avhendingslova og NS3600. Dette er kun en enkel beskrivelse.

Tilbygg / modernisering

1994	Ombygging	Ombygget fra garasje til oppholdsrom m/bad
------	-----------	--

Garasje



Anvendelse

Byggeår

1968

Kommentar

Byggeåret er basert på opplysninger fra eier.

Standard

Bygget har gjennomgående lav standard. Se nærmere beskrivelse under Konstruksjoner.

Vedlikehold

Bygget har normalt vedlikehold ut i fra alder.

Merk: Bygget er ikke tilstandsvurdert

Beskrivelse

- Fundamentert ved hjelp av en støpt ringmur.
- Støpt dekke .
- Takstoler tekket med stålplater.
- Taktekkingen med tilhørende deler har normal slitasje ut i fra alder.
- Eternitt plater på utvendig vegger som kledning med noe vedlikeholdsbehov
- Led porter med 1 elektrisk portåpner.
- Malte vinduer og dør med noe vedlikeholdsbehov
-
- Ellers må normalt vedlikehold beregnes på denne bygningen med enkelte oppgraderinger på noe sikt på grunn av normal slitasje og elde

Bygget er ikke tilstandsvurdert ihht Forskrift til avhendingslova og NS3600. Dette er kun en enkel beskrivelse.

Arealer, byggetegninger og brannceller

Standard gjeldende fra 01.01.2024

Arealmålinger og arealoppsett er basert på Norsk standard 3940:2023 Areal- og volum-beregninger av bygninger. Arealet gjelder for tidspunktet da boligen ble målt

Hva er måleverdig areal?

Arealet i rommet må ha minst 1,90 m fri høyde over gulvet og minst bredde på 0,60 m. Et loft med skråtak vil for eksempel bare få registrert målbart areal der høyden er minst 1,90 m og bredden minst 0,60 m. Rommet må ha dør eller luke, og gangbart gulv.

Hva er bruksareal?

$$\text{BRA} = \text{BRA-i} + \text{BRA-e} + \text{BRA-b}$$

Bruksarealet for bygningen er bruttoarealet minus arealet som optas av yttervegger.



Carport og/eller garasje plass i felles garasjeanlegg er ikke måleverdig areal

Internt bruksareal (BRA-i)	Arealet innenfor boenheten(e)
Eksternt bruksareal (BRA-e)	Arealet av alle rom utenfor boenheten(e) og som tilhører denne, slik som for eksempel boden
Innglasset balkong mv (BRA-b)	Arealet av innglasset balkong, veranda eller altan når denne er tilknyttet boenheten(e)
Terrasse- og balkongareal (TBA)	Arealet av terrasser, åpne balkonger og åpen altan tilknyttet boenheten(e)

Gulvareal (GUA) Er sum av BRA (bruksareal) og ALH (areal med lav takhøyde).
Areal med lav takhøyde (ALH) er ikke måleverdig areal, som skyldes skråtak og lav himlingshøyde.

GUA kan opplyses i markedsføring der det er aktuelt for den konkrete boligen og kun sammen med BRA-i, for eksempel der gulvflaten har en verdi og har funksjon ved møblering og bruk av rommene. Ikke innredet areal som kaldloft, måles og oppgis normalt ikke.

Arealet kan ikke alltid fastsettes nøyaktig

Areal kan være komplisert eller umulig å måle opp nøyaktig fordi det er vanskelig å fastslå tykkelsen på innervegger, skjevheter i og utforming av bygningskonstruksjoner som karnapp, buer og vinkler som ikke er rette, åpne rom over flere etasjer og så videre.

Eiendommens markedsverdi kan ikke baseres på en matematisk beregning basert på antall kvadratmeter opplyst i rapporten. Opplysninger om areal kan altså ikke alene benyttes for å beregne eiendommens verdi.

Den bygningsfaglige kan avdekke eventuelle bruksendringer og avvik i branncelleindeling

Den bygningsfaglige ser på byggetegninger hvis de er tilgjengelige og dette er en del av oppdraget, og vurderer bruken av boligen opp mot tegningene. Hvis den bygningsfaglige avdekker at en bolig ikke ser ut til å være delt opp i brannceller etter kravene i byggeteknisk forskrift på befaringstidspunktet, skal det opplyses om dette.

Reglene om bruksendring og brannceller kan være kompliserte. Søk videre faglige råd om rapporten ikke gir deg svar. Den bygningsfaglige kan ikke vurdere og svare på alle spørsmål, og kan heller ikke vite om kommunen kan gi unntak for kravene som gjelder. [Vil du vite mer?](#)

Om brannceller

En branncelle er hele eller avgrensede deler av en bygning hvor en brann fritt kan utvikle seg uten at den kan spre seg til andre bygninger eller andre deler av bygningen i løpet av en fastsatt tid.

Om bruksendring

Bruksendring er å endre bruken av et rom fra en tillatt bruk til en annen. Dette kan kreve søknad og tillatelse, for eksempel hvis du endrer et rom fra bod til soverom eller arbeidsrom, eller hvis du endrer en bolig til to separate boliger.

Rom for varig opphold har krav til takhøyde, romstørrelse, rømningsvei og lysforhold som må være oppfylt. Du kan søke kommunen om unntak for kravene, men kan ikke regne med å få unntak for krav som går på helse og sikkerhet, for eksempel krav til rømningsvei.

Bruksendring som krever godkjenning, og som ikke er søkt bruksendret, er ulovlig. Kommunen kan etter plan- og bygningsloven kapittel 32 forfølge overtredelser. Kommunen kan pålegge deg å avslutte den ulovlige bruken, eventuelt å rette eller tilbakeføre rommet til godkjent bruk.

Arealer

Enebolig

Ny arealstandard

Etasje	Bruksareal BRA m ²			SUM	Terrasse- og balkongareal (TBA)
	Internt bruksareal (BRA-i)	Eksternt bruksareal (BRA-e)	Innglasset balkong (BRA-b)		
1 Etasje	139		13	152	32
Kjeller	96			96	
SUM	235		13		32
SUM BRA	248				

Romfordeling

Etasje	Internt bruksareal (BRA-i)	Eksternt bruksareal (BRA-e)	Innglasset balkong (BRA-b)
1 Etasje	Stue, Kjøkken, Vindfang, Gang, Bad, Soverom, Soverom 2, Soverom 3		Innglasset balkong
Kjeller	Kontor, Gang, Bod, Vaskerom, Kjellerstue, Kjøkken, Bad, Bod 2		

Kommentar

Lovlighet

Byggetegninger

Det foreligger ikke godkjente og byggemeldte tegninger

Kommentar: Det eksistere ikke tegninger i de kommunale arkiver

Brannceller

Er det påvist synlige tegn på avvik i branncelleinndeling ut ifra dagens byggeteknisk forskrift?

Ja Nei

Nyere håndverkstjenester

Er det ifølge eier utført håndverkstjenester på boligen siste 5 år?

Ja Nei

Krav for rom til varig opphold

Er det påvist avvik i forhold til rømningsvei, dagslysflate eller takhøyde?

Ja Nei

Kommentar: Det er lite dagslysflate i kjellerstue i forhold til forskrifter. Det er rom i kjelleren som krever rømningsvei. I en vanlig kjeller som brukes som oppholdsrom (for eksempel kjellerstue) eller soverom må det være mulig å evakuere gjennom et vindu og ut i det fri. Vinduene tilfredsstillende ikke krav til rømning.

Krav:

Åpningen i vinduet må være minst 0,5 meter bred og minst 0,6 meter høy. Summen av bredde og høyde skal være minst 1,5 meter

Anneks

Ny arealstandard

Etasje	Bruksareal BRA m ²			SUM	Terrasse- og balkongareal (TBA)
	Internt bruksareal (BRA-i)	Eksternt bruksareal (BRA-e)	Innglasset balkong (BRA-b)		
Etasje		44	16	60	
SUM		44	16		
SUM BRA	60				

Romfordeling

Etasje	Internt bruksareal (BRA-i)	Eksternt bruksareal (BRA-e)	Innglasset balkong (BRA-b)
Etasje		Bad, Stue/kjøkken, Gang	Innglasset hagestue

Lovlighet

Byggetegninger

Det foreligger godkjente og byggemeldte tegninger, men de stemmer ikke med dagens bruk

Kommentar: Garasjen er ombygget til oppholdsrom med bad, tak mellom bolig og garasje innbygget med faste vegger med dører og vinduer

Brannceller

Er det påvist synlige tegn på avvik i branncelleinndeling ut ifra dagens byggeteknisk forskrift?

Ja Nei

Nyere håndverkstjenester

Er det ifølge eier utført håndverkstjenester på boligen siste 5 år?

Ja Nei

Krav for rom til varig opphold

Er det påvist avvik i forhold til rømningsvei, dagslysflate eller takhøyde?

Ja Nei

Kommentar:

Garasje

Ny arealstandard

Etasje	Bruksareal BRA m ²			SUM	Terrasse- og balkongareal (TBA)
	Internt bruksareal (BRA-i)	Eksternt bruksareal (BRA-e)	Innglasset balkong (BRA-b)		
Etasje		68		68	
SUM		68			
SUM BRA	68				

Romfordeling

Etasje	Internt bruksareal (BRA-i)	Eksternt bruksareal (BRA-e)	Innglasset balkong (BRA-b)
Etasje		Garasje	

Kommentar

Lovlighet

Byggetegninger

Det foreligger ikke godkjente og byggemeldte tegninger

Kommentar: Det eksistere ikke tegninger i de kommunale arkiver

Brannceller

Er det påvist synlige tegn på avvik i branncelleinndeling ut ifra dagens byggt teknisk forskrift?

Ja Nei

Nyere håndverkstjenester

Er det ifølge eier utført håndverkstjenester på boligen siste 5 år?

Ja Nei

Krav for rom til varig opphold

Er det påvist avvik i forhold til rømningsvei, dagslysflate eller takhøyde?

Ja Nei

Kommentar:

Total fordeling mellom P-ROM og S-ROM

Tabellen under viser fordelingen av P-ROM og S-ROM etter veiledningen til NS 3940: 2012. Dette er til informasjon og til sammenligning. Tallene er omtrentlige, kan avvike fra faktiske målinger og er ikke juridisk bindende

	P-ROM(m2)	S-ROM(m2)
Enebolig	235	13
Anneks	44	16
Garasje	0	68

Befarings - og eiendomsopplysninger

Befaring

Dato	Til stede	Rolle
05.3.2025	Karl Henry Englund	Takstingeniør

Matrikkeldata

Kommune	gnr.	bnr.	fnr.	snr.	Areal	Kilde	Eieforhold
4227 KVINESDAL	114	95		0	3055.5 m ²	BEREGNET AREAL (Ambita)	Eiet

Adresse

Robsvegen 3

Hjemmelshaver

Wild-Nordlund Anne Bjørg Noraas, Noraas Audun,
Noraas Nancy

Siste hjemmelsovergang

År	Type
2025	Skifteoppgjør

Kilder og vedlegg

Dokumenter

Beskrivelse	Dato	Kommentar	Status	Sider	Vedlagt
Egenerklæring			Finnes ikke		Nei
Tegninger	10.03.2025	Tilbygg på stue	Gjennomgått	2	Nei
Byggetillatelse	10.03.2025	Tilbygg på stue	Gjennomgått	1	Nei
Brukstillat./ferdigatt.	10.03.2025	Bolig/garasje/tilbygg	Finnes ikke		Nei
Tegninger	10.03.2025	Garasje	Gjennomgått	4	Nei
Tegninger	10.03.2025	Finnes ikke tegninger i de kommunale arkiver på bolighuset	Finnes ikke		Nei

Revisjoner

Versjon	Dato	Kommentar
1	11.03.2025	
2	14.03.2025	

Tilstandsrapportens avgrensninger

STRUKTUR•REFERANSENIVÅ•TILSTANDSGRADER

- Rapporten er basert på innholdskrav i Forskrift til avhendingslova (tryggere bolighandel). Formålet er å gi en tilstandsanalyse til bruk for den som bestiller og/eller i et salg til forbruker, og ikke for andre tredjeparter. Rapportens struktur, metode og begrepsbruk følger i hovedsak Norsk Standard NS 3600:2018 (Teknisk tilstandsanalyse ved omsetning av bolig), samt Takstbransjens retningslinjer for arealmåling når det gjelder fordeling mellom P-areal og S-areal.
- Tilbakeholdt eller uriktig informasjon som har betydning for vurderingen, er ikke bygningssakkyndiges ansvar. Rapporten beskriver avvik, altså en tilstand som er dårligere enn referansenivået. Rapporten framhever normalt ikke positive sider ved boligen ut over det som fremgår av tilstandsgradene.
- Tilstanden angis i rapporten og gir uttrykk for en gitt forventet tilstand blant annet vurdert ut fra alder og normal bruk slik:

i) **Tilstandsgrad 0, TG0:** Ingen avvik eller skader. I tillegg må bygningsdelen være tilnærmet ny, mindre enn 5 år, og det foreligger dokumentasjon på faglig god utførelse.

ii) **Tilstandsgrad 1, TG1:** Mindre avvik. Normal slitasje. Strakstiltak ikke nødvendig. TG1 kan gis når bygningsdelen er tilnærmet ny og det ikke foreligger dokumentasjon på faglig god utførelse.

iii) **Tilstandsgrad 2, TG2:** Vesentlige avvik, og mindre avvik som etter NS 3600 gir TG 2, men som ikke nødvendigvis krever umiddelbare tiltak. I denne rapporten kan TG2 i Rapportsammendrag være inndelt i TG2 som krever tiltak og de som ikke krever umiddelbare tiltak. Konstruksjonen har normalt enten feil utførelse, en skade eller symptomer på skade, sterk slitasje eller nedsatt funksjon. Vedlikehold eller tiltak trengs i nær fremtid, det er grunn til å varsle fare for skader på grunn av alder eller overvåke spesielt på grunn av fare for større skade eller følgeskade. For skjulte konstruksjoner vil alder i seg selv være et symptom som kan gi TG2. For synlige konstruksjoner kan alder sammen med andre symptomer og momenter gi TG2. Avvik under TG2 kan gis sjablongmessig anslag.

iv) **Tilstandsgrad 3, TG3:** Store eller alvorlige avvik. Kraftige symptomer på forhold som man må regne med trenger utbedring straks eller innen kort tid. Påvist funksjonssvikt eller sammenbrudd. Avvik under TG3 skal gis sjablongmessig anslag.

v) **Tilstandsgrad TGiu:** Ikke undersøkt/ikke tilgjengelig for undersøkelse.

- Ved TG0 og TG1 gis det normalt ingen begrunnelse for valg av tilstandsgrad, fordi bygningen eller bygningsdelen da bare har normal slitasje. For anbefalte tiltak ved TG2 og TG3 må brukeren av rapporten vurdere om tiltakene er nødvendige og lønnsomme. Hva det vil koste å utbedre rom eller bygningsdeler er et sjablongmessig anslag basert på registrert avvik og angitte tiltak i rapporten. Anslaget er gitt på generelt grunnlag og basert på erfaringstall i seks intervaller, og kan ikke forveksles med en konkret vurdering og tilbud fra en entreprenør eller håndverker. Det må eventuelt innhentes tilbud fra en nærmere undersøkelse, og konkret og nøyaktig vurdering av utbedringskostnad. Kostnader til ikke oppdagede avvik/utbedringer/feil kan forekomme. Utbedringskostnad avhenger av personlige preferanser og markedspris på materialer og tjenesteyter.

PRESISERINGER

- Avvik vurderes ut fra tekniske forskrifter på søknadstidspunktet for bygget. Noen bygningsdeler vurderes etter gjeldende teknisk forskrift på befaringstidspunktet. Dette gjelder blant annet:

i) sluk, tettesjikt og fall på bad og vaskerom (våtrom)

ii) Forhold rundt brann, rømming, sikkerhet, for eksempel rekkverkshøyder/åpninger, ulovlige bruksendringer, brannceller mv.

- For skjulte konstruksjoner slik som vann og avløp uten dokumentasjon, er kvalitet og alder vurdert.

- Fastmonterte installasjoner, for eksempel innfelt belysning (downlights), demonteres ikke for å sjekke dampsperreren bak. Dette er hensyn til bygningssakkyndiges kompetanse og risikoen for skade.

- Kontroll av fukt i konstruksjonen ved hulltaking i bad og vaskerom (våtrom), rom under terreng (kjelleretasje, underetasje og sokkeletasje) eller andre bygningsdeler skjer etter eiers aksept. Hulltaking av våtrom og rom under terreng kan unntaksvis unnlates, se Forskrift til Avhendingsloven.

- Kontroll av romfunksjoner for P-ROM utføres kun når det ikke foreligger godkjente og byggemeldte tegninger, eller når tegninger ikke stemmer med dagens bruk.

- Bygningssakkyndig gir en forenklet vurdering av branntekniske forhold og elektriske installasjoner i boligen dersom det er mer enn fem år siden sist boligen hadde el-tilsyn. Bygningssakkyndig kan anbefale å konsultere offentlige myndigheter eller kvalifisert elektrofaglig fagperson ved behov for grundigere undersøkelser.

TILLEGGSunDERsØKELSER

Etter avtale kan tilstandsanalysen utvides til også å omfatte tilleggsundersøkelser utover minimumskravet i forskriften.

BEFARINGEN

Rapporten gir en vurdering av byggverk og bygningsdeler som bygningssakkyndig har observert, og som fremkommer av Forskrift til avhendingsloven. Rapporten er likevel ingen garanti for at det ikke kan finnes skjulte feil, skader og mangler. NS 3600:2018 (Teknisk tilstandsanalyse ved omsetning av bolig) har undersøkelsesnivå fra 1 til 3, der undersøkelsesnivå 1 er det laveste og baseres på visuell observasjon. Rapporten baseres på undersøkelsesnivå 1 med få unntak (våtrom og rom under terreng). I praksis betyr dette at gjennomføringen av befaringen begrenses som følger:

- Det utføres kun visuelle observasjoner på tilgjengelige flater uten fysiske inngrep (f.eks. riving).

- Flater som er skjult av snø eller på annen måte ikke er tilgjengelig eller skjult, blir ikke kontrollert. Det foretas ikke funksjonsprøving av bygningsdeler, som isolasjon, piper, ventilasjon, el. anlegg, osv.

- Det gis ingen vurdering av boligens tilbehør, hvite- og brunevarer og annet inventar. Dette gjelder også integrert tilbehør.

- Inspisering av yttertak er basert på det som er synlig, normalt på insiden fra loftet og utvendig fra stige/bakkenivå. Befaring av tak må være sikkerhetsmessig forsvarlig for å kunne gjennomføres.

- Stikkprøvetakninger er utvalgt tilfeldig og kan innebære kontroll under overflaten med spiss redskap eller lignende.

Tilstandsrapportens avgrensninger

UTTRYKK OG DEFINISJONER

- **Tilstand:** Byggverkets eller bygningsdelens tekniske, funksjonelle eller estetiske status på et gitt tidspunkt.
- **Symptom:** Observerbart forhold som gir indikasjon på hvilken tilstand et byggverk eller en bygningsdel befinner seg i. Benyttes ved beskrivelse av avvik.
- **Skadegjørere:** Zoologiske eller biologiske skadegjørere, i hovedsak råte, sopp og skadedyr.
- **Fuktsøk:** Overflatesøk med egnet søkeutstyr (fuktindikator) eller visuelle observasjoner.
- **Fuktmåling:** Måling av fuktinnhold i materiale eller i bakenforliggende konstruksjon ved bruk av egnet måleutstyr (blant annet hammerelektrode og pigger).
- **Utvidet fuktsøk (hulltaking):** Boring av hull for inspeksjon og fuktmåling i risikoutsatte konstruksjoner, primært i tilstøtende vegger til bad, utforede kjellervegger og eventuelt i oppforede kjellergulv.
- **Normal slitasjegrad:** Forventet nedsliting av materiale i overflaten som er basert på enkle visuelle observasjoner. Kan vurderes sammen med bygningsdelens alder.
- **Forventet gjenværende brukstid:** Anslått tid et byggverk eller en del av et byggverk fortsatt vil være tjenlig for sitt formål (NS3600, Termer og definisjoner punkt 3.9)

AREALBEREGNING FOR BOENHETER

- Areal fastsettes etter Forskrift til avhendingsloven og Norsk Standard 3940 Areal- og volum-beregninger av bygninger fra 2023.
- Areal oppgis i hele kvadratmeter i rapporten, og gjelder for det tidspunkt oppmålingen fant sted.
- **Bruksareal (BRA)** er det måleverdige arealet som er innenfor omsluttete vegger målt i gulvhøyde (bruttoareal minus arealet som opptas av yttervegger). I tillegg til gulvhøyde gjelder regler om fri bredde for at arealet skal være måleverdig, med betydning for BRA av for eksempel loft med skråtak. BRA består av internt bruksareal (BRA-i), eksternt bruksareal (BRA-e) og innglasset balkong mv (BRA-b). Terrasse- og balkongareal (TBA) opplyses der tilstandsrapporten skal benyttes i boligomsetningen og der det er aktuelt. I tillegg kan gulvareal (GUA) og areal med lav takhøyde (ALH) opplyses sammen med BRA der det er aktuelt og en del av oppdraget. Rom skal ha atkomst og gangbart gulv for å kunne regnes som BRA/måleverdig areal.
- Arealet måles og oppgis dersom arealet oppfyller krav til måleverdighet, slik som at arealet må ha minst en bredde på 0,6m og minst en høyde på 1,9 m osv. Et rom kan være i strid med teknisk forskrift og mangle godkjenning hos kommunen for den aktuelle bruken, uten at dette får betydning for om arealet måles og oppgis i tilstandsrapporten. Når arealet måles tas det ikke hensyn til om arealet er lovlig oppført eller om bruken er lovlig, bruksendringer, lysforhold eller andre sikkerhetsmangler.
- Eiendommens markedsverdi kan ikke baseres på en rent matematisk

beregning i forhold til antall kvadratmeter opplyst i rapporten. Opplysninger om areal kan altså ikke alene benyttes for beregning av eiendommens verdi.

- Rom som ligger utenfor boenheten, men som eier har påvist og/eller opplyst at tilhører boenheten, er oppmålt og inkludert i BRA-e. Det er ikke fremvist dokumentasjon på at rommet tilhører boenheten, med mindre dette er angitt særskilt. Rom utenfor boenheten kan omdisponeres av borettslaget/sameiet og dette kan påvirke boligens BRA. Vær oppmerksom på at NS 3940:2023 og eierseksjonsloven har ulike definisjoner av fellesareal. Ved arealmåling gjelder NS 3940:2023 som definerer fellesareal slik: "Delen av bygning som brukes av to eller flere bruksenheter eller til bygningens forvaltning, drift eller vedlikehold.
- I en overgangsperiode skal rapporter som benyttes i boligomsetningen eller dersom det er en del av oppdraget også opplyse om fordelingen mellom P-ROM og S-ROM med utgangspunkt i definisjonene som fremkommer av veiledningen til Norsk Standard 3940 Areal- og volum-beregninger av bygninger fra 2012. Fordelingen mellom P-ROM og S-ROM er basert på veiledningen og bygningssakkyndiges eget skjønn. P-ROM er måleverdige rom som benyttes til kort eller langt opphold. S-ROM er måleverdige rom som benyttes til lagring, og tekniske rom. Bruken av et rom på befaringstidspunktet har betydning for om rommet defineres som P-ROM eller S-ROM. Dette betyr at rommet både kan være i strid med teknisk forskrift og mangle godkjenning i kommunen for den aktuelle bruken, uten at dette vil få betydning for valg av arealkategori.
- Se øvrig informasjon om areal i rapporten, Norsk Standard 3940 (2012 og 2023) og veiledningen til disse.

PERSONVERN

iVerdi AS, bygningssakkyndig og takstforetaket behandler personopplysninger som bygningssakkyndig trenger for å kunne utarbeide rapporten. Personvernerklæring med informasjon om bruk av personopplysninger og dine rettigheter finner du her [Personvernerklæring - iVerdi](#)

DELING AV PERSONOPPLYSNINGER FOR TRYGGERE BOLIGHANDEL OG MULIG RESERVASJON

Norsk takst og deres samarbeidspartnere benytter personopplysninger fra rapporten for analyse- og statistikkformål, samt utvikling og drift av produkter og tjenester for takstbransjen og andre aktører i boligomsetningen. Les mer om dette og hvordan du kan reservere deg på <https://www.norsktakst.no/norsk/om-norsk-takst/personvernerklæring/reservasjon/>

Vendu lager en boliganalyse basert på opplysninger fra rapporten. Les mer om dette og hvordan du kan reservere deg her: <https://samtykke.vendu.no/PB1675>

KLAGEORDNING FOR FORBRUKERE

Er du som forbruker misfornøyd med bygningssakkyndiges arbeid eller opptreden ved taksering av bolig eller fritidshus, se www.takstklagenemnd.no for mer informasjon