

aktiv.



Ellingsrudveien 1A, 1089 OSLO

**Enebolig over 3 plan med
moderniseringsbehov | Integreert
garasje | Høybråten skole | Solrik
tomt | Kort vei til tog!**



Eiendomsmegler

Irfan Raja

Mobil 911 41 584

E-post irfan.raja@aktiv.no

Aktiv Eiendomsmegling Oslo Nord

Stovner Senter Plan 3, 0913 OSLO

Nøkkelinformasjon

Prisant.: Kr 6 590 000,-

Omkostn.: Kr 166 100,-

Total ink omk.: Kr 6 756 100,-

Selger: Jagdish Kaur

Salgsobjekt: Enebolig

Eierform: Eiet

Byggeår: 1980

BRA-i/BRA Total 172/172 kvm

Tomtstr.: 336.7 kvm

Soverom: 3

Antall rom: 4

Gnr./bnr. Gnr. 102, bnr. 929

Gnr. 102, bnr. 80

Oppdragsnr.: 1104250075

Enebolig over 3 plan med moderniseringsbehov | Integrrert garasje | Høybråten skole.

Irfan Raja v/ Aktiv Eiendom har gleden av å presentere Ellingsrudveien 1A! En innholdsrik og familievennlig enebolig over 3 plan, sentralt beliggende på Høybråten. Boligen ligger i et barnevennlig område innenfor Høybråten skolekrets, med kort vei til togstasjon, buss og nærbutikk.

Boligen har behov for modernisering, men byr på et godt utgangspunkt for å skape drømmehjemmet. Inneholder blant annet 3 soverom, 2 innredet rom, 2 bad, separat WC, samt separat kjøkken med gode muligheter for oppgradering. Stuen har utgang til veranda med utsikt mot hagen – perfekt for rolige sommerkvelder. Huset har integrert garasje og god lagringsplass. Hagen gir gode muligheter for lek og hagebruk. Dette er en eiendom med stort potensial i et etablert og populært boligområde!

Velkommen til visning!



Innhold

Nøkkelinformasjon	2
Om eiendommen	4
Tilstandsrapport	50
Egenerklæring	79
Energiattest	84
Kommunale avgifter	90
Reguleringskart	92
Nabolagsprofil	94
Budskjema	103

Om eiendommen

Om boligen

Areal

BRA - i: 172 kvm

BRA totalt: 172 kvm

TBA: 32 kvm

Bruksareal fordelt på etasje

Underetasje

BRA-i: 63 kvm Garasje, Bod, Gang m/trapp, Soverom 1(ikke godkjent), Soverom 2(ikke godkjent), Bad/Vaskerom

1. etasje

BRA-i: 68 kvm Entré, Gang, Toalettrom, Kjøkken, Stue

2. etasje

BRA-i: 41 kvm Gang, Bad, Soverom 1, Soverom 2, Soverom 3

TBA fordelt på etasje

1. etasje

24 kvm

2. etasje

8 kvm

Takstmannens kommentar til arealoppmåling

Det er fremvist godkjente plantegninger, men det er registrert følgende avvik:

- To soverom i underetasjen er opprinnelig byggesøkt som rom hvorav på tegningen det står "Hobby" og "Klær". Rommene fremstod som innredet soverom, og er i denne rapporten omtalt som dette.

Å anvende et rom eller en bygning til et formål som avviker fra den godkjente bruken, krever en søknad om bruksendring. Tiltaket er ikke byggesøkt, og må derfor søkes om slik det står i dag. Dersom søknad ikke innvilges, kan det bli nødvendig å tilbakeføre boligen til sin opprinnelige tilstand.

Tomtetype

Eiet

Tomtestørrelse

336.7 kvm

Tomtebeskrivelse

Tomten har en solrik beliggenhet og er opparbeidet i et dels skrånende terreng med gressplen. Flott frukthage av ulike slag og beplantning.

Beliggenhet

Boligen har en meget flott og solrik beliggenhet i et stille, barnevennlig og naturskjønt boligområde på populære Høybråten i Oslo kommune, hovedsakelig bestående av villaer/eneboliger og småhusbebyggelse. Området kan også tilby store grøntområder, lekeplasser, flere skoler og barnehager, en rekke aktivitetstilbud for alle aldersgrupper, et bredt utvalg servicetilbud og daglige fasiliteter samt kollektivtilbud rett i nærheten.

Barnehager og skoler:

Boligområdet fremstår som svært barnevennlig med flotte grøntområder og lekeplasser i umiddelbar nærhet. Boligen sogner til populære Høybråten barneskole og Stasjonsfjellet ungdomsskole, som begge ligger i gangavstand fra boligen. Det ligger også flere barnehager i nærheten, nærmest er Starveien, Regnbuen og Framtia barnehage.

Fasiliteter:

Nærområdet tilbyr et mangfold av aktivitetsmuligheter for unge og eldre. For den som er glad i fritidsaktiviteter byr området på mye spennende. Høybråten og Stovner IL har et meget godt idrettstilbud innenfor fotball, håndball, langrenn basketball, alpint, innebandy, orientering og turn. Like ved boligen ligger Snø, en helårsarena for snøopplevelser. Her er det perfekte forhold for alpint, langrenn, snowboard og andre vinteraktiviteter året rundt. Losby Gods er dessuten også kun en kort kjøretur unna. Her finner du 9-hulls og 18-hulls golfbane, samt fotballgolf. Når det gjelder tur og friluftsliv ligger Østmarka rett i nærheten og inviterer med en rekke fine badesteder, fiskemuligheter, sykkelstier, turveier og skiløyper inn mot eksempelvis Mariholtet, Østensjø og Losby.

Servicetilbud:

Det finnes dagligvare ved Joker Starveien, Coop Høybråten og Rema 1000 Lørenskog stasjonsby. For ytterligere servicetilbud er Metro, Triaden og Stovner senter alle gode og nære alternativer. Her finner du et variert utvalg av dagligvarebutikker, mote, interiør, frisør, leketøysbutikker, vinmonopol, bank, apotek, kafeer og restauranter, kino, treningssenter etc. Strømmen storsenter, som kan skilte med tittelen Norges største kjøpesenter, ligger kun 10 minutter med bil fra boligen. Her kan man også ta toget fra Lørenskog til Strømmen stasjon.

Adkomst

Se vedlagte kart. Det vil bli satt opp visningsskilt ved fellesvisninger.

Bebyggelsen

Veletablert boligområde bestående av eneboliger, tomannsboliger og småhus.

Barnehage/Skole/Fritid

Eiendommen ligger i kort strekning til både skoler og barnehager. Se vedlagt nabolagsprofil. Dersom skole- og barnehagetilbud er av betydning for kjøpet, ber vi om at det rettes en særskilt henvendelse til kommunen/bydelsadministrasjonen for oppdatert informasjon.

Offentlig kommunikasjon

Det er god offentlig kommunikasjon i området med både buss, tog og t-bane i nærheten. Lørenskog stasjon ligger kun 600 meter fra boligen. Fra Lørenskog stasjon tar det cirka 20 minutter til Oslo Sentralstasjon og 10 minutter til Lillestrøm. Her stopper dessuten også buss 25, 67 og 120, med blant annet hyppige avganger mot Oslo sentrum/Majorstuen og Lørenskog sentrum.

Bygningssakkyndig

Martin Sjønnesen

Type rapport

Tilstandsrapport

Byggemåte

Bygningen er oppført med grunnmur i betong. Yttervegger i bindingsverk, kledd utvendig med malt panel. Yttertak i trekonstruksjon, tekket med takstein. Integriert garasjerom i underetasjen.

Følgende bygningsdeler har fått tilstandsgrad 3; store eller alvorlige avvik:

Utvendig > Balkonger, terrasser og rom under balkonger: Type: Terrasse. Adkomst fra: Stue i 1. Etasje. Konstruksjon: Terrassebord, bjelkelag og rekkverk i tre. Størrelse: ca. 24 m². Himmelfretning: Vest. Undersøkt fra: Konstruksjonene er visuelt vurdert fra oversiden/gulv. Forhold som ikke er synlige fra denne posisjonen er ikke undersøkt, og det er ikke gjort inngrep eller åpning av konstruksjonen. Rekkverk/fallsikring: Rekkverkshøyde og åpninger er undersøkt mot gjeldende byggt teknisk forskrift på befaringstidspunktet. Konstruksjonen er visuelt vurdert uten destruktive inngrep.

Vurdering av avvik:

- Åpninger i rekkverk er ikke i henhold til krav i dagens forskrifter.
- Det er påvist fukt-/råteskader i konstruksjonen.
- Det er avvik:
 - Terrassebordene har tørkesprekker og slitasje.
 - Konstruksjonen er eldre og har høyere slitasje, i tillegg til betydelig nedbøyning og

ujevnheter.

- Rekkverk er noe løst og har behov for ekstra forsterkning/forankring.

Konsekvens/tiltak

• Tiltak:

Vurdering av konsekvens:

- Det er registrert råteskader i konstruksjonen. Råte svekker treverket, og utskifting bør gjennomføres innen nær fremtid.

- Det er registrert deformasjoner i konstruksjonen. Tiltak må påregnes. Det anbefales nærmere undersøkelser for å vurdere omfang og tilhørende kostnader.

Kostnadsestimat: 10 000 - 50 000

Innvendig > Rom Under Terreng:

Når rommene ble innredet: Trolig byggeår. Overflater: Det er registrert organiske materialer på overflater i rom under terrenget i soverom. Rom som er utforet og kledd med organisk materiale som for eksempel treverk eller gips og ligende, må anses som risikoutsatt for fuktproblematikk. Organiske materialer i konstruksjonen er sårbare for fuktpåkjenninger, som for eksempel kan oppstå gjennom kapillært oppsug fra grunnmuren, kondens fra innendørs luft, og/eller på grunn av dårlig utvendig drenering. Fuktmåling/søk og observasjoner: Det er boret et hull (73 mm) i veggen for å undersøke om det er fukt i konstruksjonen. Fuktmåling ble utført i oversiden av bunnsvillen med Protimeter MMS3 og piggelektrode.

- Målested: Soverom.

- Resultat: 21,4 vektprosent. Verdier over 16 vektprosent gir økt risiko for fuktskade.

- Visuelle observasjoner ved hull: Under hulltakingen ble det registrert en diffusjonssperre bak kledningen.

Undersøkelsen er en stikkprøve og viser kun forholdene der målingen ble gjort. Skjulte skader andre steder i konstruksjonen kan ikke utelukkes. Resultatet påvirkes blant annet av valg av målepunkt, måledybde og oppbygning av veggen.

Ventilasjon: Det er registrert friskluftsvanter i yttervegg i oppholdsrom. Det er ikke utført funksjonstesting av ventilasjonen.

Den visuelle inspeksjonen av rom under terreng, er begrenset til det som var tilgjengelig og synlig ved befarig. Symptomer på fukt eller andre skader er ofte ikke synlige fra innsiden, og skjulte forhold i konstruksjonen kan ikke avdekkes ved en slik inspeksjon.

Punktet må sees i sammenheng med 'Drenering'

Vurdering av avvik:

• Det er i hulltaking påvist fukt-/råteskader.

• Det er påvist indikasjoner på noe fuktgjennomtrenging i kjellergulv.

• Det er påvist indikasjoner på noe fuktgjennomtrenging inn i kjellermur.

Tilstandsgraden er gitt på grunn av risikoen for fuktskader i denne typen konstruksjon.

Vær oppmerksom på at skader i slike konstruksjoner normalt oppstår skjult i konstruksjonen, og vil ikke alltid synliggjøres visuelt eller ved en hulltaking.

- Med fuktgjennomtrenging menes saltutslag på vegger og gulv. Spesielt i bod og

garasje hvor det er synlig mur/betong.

- Det ble utført fuktsøk med overflateindikator på betonggulvets synlige overflater, som viser indikasjoner på fukt i gulvet utover normale verdier. Dette kan indikere kappilært oppsug fra grunn. Ved tidspunkt for oppføring av boligen ble det normalt ikke lagt vanntett sjikt mot grunn. Det må derfor påregnes noe fuktighet i betongdekket.

Konsekvens/tiltak

- Det påviste fuktnivå gir grunn til å overvåke konstruksjonen jevnlig for å se utvikling over tid, og eventuelt foreta tiltak for å unngå fuktskader.

Vurdering av konsekvens:

Konsekvensen med denne typen konstruksjon, er at den har økt risiko for fuktproblematikk. Konstruksjonen bør overvåkes nøye inkludert periodiske fuktmålinger. Dersom symptomer på fukt oppdages kan tiltak være aktuelt. Det er målt over 20 vektprosent i treverket. Ved fuktinnhold nært eller over 20 vektprosent er det stor sannsynlighet for utvikling av fuktskader, som potensielt kan ha oppstått skjult i konstruksjonen. Det bør derfor gjøres tiltak. Det bør vurderes å fjerne organsiske materialer.

Kostnadsestimat: 100 000 - 300 000

Våtrom > Underetasje > Bad/Vaskerom > Generell:

Alder: Badet er av eldre dato. Eier er usikker på når badet ble pusset opp sist. Badet er oppført/pusset opp i en periode hvor fuktsikring og vanntetting normalt ikke var egnet for dagens bruk, og som har økt risiko for fuktproblematikk. Det må påregnes oppussing med nytt vanntett sjikt innen nær fremtid. Baderommet består per i dag av dusjkabinett, servantmøbel, varmtvannsbereder, klosett og opplegg for vaskemaskin. Fliser på gulv og vegger. Sluk i rommet.

Dokumentasjon:

Det foreligger ikke dokumentasjon. Vurdering av avvik:

- Våtrommet må oppgraderes for å tåle normal bruk etter dagens krav.

En må forvente generell oppgradering av våtrommets tettesjikt/membran for at våtrommet skal tåle en normal bruk etter dagens krav (tett våtsone). En samlet TG 3 for rommet er satt med bakgrunn i alder og manglende tetthet i våtsonen på rommet.

Konsekvens/tiltak

- Andre tiltak:

Badet er fra en periode før det ble stilt krav om vanntett sjikt i alle våtsoner. Dette innebærer en høyere risiko for fuktskader. I dette tilfellet er det registrert ikke tilfredsstillende membran, og sett i sammenheng med alder og konstruksjonens oppbygning, må full renovering påregnes.

Kostnadsestimat: Over 300 000

Våtrom > Underetasje > Bad/Vaskerom > Tilliggende konstruksjoner våtrom:

Det er utført en fuktmåling for å kontrollere om det er tegn til fuktskade i konstruksjonen på valgt punkt. Målemetode: Det ble målt med måleapparatet Protimeter MMS3 med piggelektrode i veggens treverk, gjennom hull på minimum 73 mm. Målested: I soverom. Resultat: Fuktverdi opp mot 37 vektprosent, som regnes

som høyt. Målingen gjelder kun det undersøkte punktet og gir ingen garanti for andre deler av konstruksjonen. Resultatet påvirkes av valg av målested, dybde og oppbygning.

Tilstandsgraden (TG):

TG 3 er gitt, da målingen og observasjonene ved hullet avdekker forhøyede fuktverdier over det som anses som normalt, i tråd med bestemmelser i NS 3600. Punktet må sees i sammenheng med rom under terreng og gulv på grunn.

Vurdering av avvik:

- Hulltaking er foretatt og det er påvist avvik i konstruksjonen.
- Ved fuktmåling i nedre del av vegg mot våtsone fra tilstøtende rom, måles høye fuktverdier.

Konsekvens/tiltak

- Andre tiltak:

Konsekvensen med denne typen konstruksjon mot gulv på grunn, og under terreng, er at den har økt risiko for fuktproblematikk. Konstruksjonen bør overvåkes nøye inkludert periodiske fuktmålinger. Dersom symptomer på fukt oppdages kan tiltak være aktuelt. Det er målt over 20 vektprosent i treverket. Ved fuktinnhold nært eller over 20 vektprosent er det stor sannsynlighet for utvikling av fuktskader, som potensielt kan ha oppstått skjult i konstruksjonen. Det bør derfor gjøres tiltak. Det bør vurderes å fjerne organiske materialer. Kostnadsestimat: Under 10 000

Våtrom > 2. Etasje > Bad > Generell:

Alder: Badet er fra byggeåret.

Badet er oppført/pusset opp i en periode hvor fuktsikring og vanntetting normalt ikke var egnet for dagens bruk, og som har økt risiko for fuktproblematikk. Det må påregnes oppussing med nytt vanntett sjikt innen nær fremtid. Baderommet består per i dag av badekar, servantmøbel og klosett. Fliser på gulv og vegger. Sluk i rommet under badekar. Dokumentasjon: Det foreligger ikke dokumentasjon.

Vurdering av avvik:

- Våtrommet må oppgraderes for å tåle normal bruk etter dagens krav.

En må forvente generell oppgradering av våtrommets tettesjikt/membran for at våtrommet skal tåle en normal bruk etter dagens krav (tett våtsone). En samlet TG 3 for rommet er satt med bakgrunn i alder og manglende tetthet i våtsonen på rommet.

Konsekvens/tiltak

- Andre tiltak:

Badet er fra en periode før det ble stilt krav om vanntett sjikt i alle våtsoner. Dette innebærer en høyere risiko for fuktskader. I dette tilfellet er det registrert sprekker og riss i membran under badekaret, og sett i sammenheng med alder og konstruksjonens oppbygning, må full renovering påregnes.

Kostnadsestimat: 100 000 - 300 000

Følgende bygningsdeler har fått tilstandsgrad IU; ikke undersøkt:

Innvendig > Pipe og ildsted: Pipen er ikke undersøkt eller vurdert i denne rapporten.

Undersøkelse av pipe og ildsted anbefales utført av kvalifisert fagperson, i samråd

med brann- og feiervesen eller annen offentlig godkjenningsmyndighet. Pipen er ikke tilknyttet ildsted.

Følgende bygningsdeler har fått tilstandsgrad 2; avvik som kan kreve tiltak:

Utvendig > Taktekking

Utvendig > Nedløp og beslag

Utvendig > Veggkonstruksjon

Utvendig > Takkonstruksjon/Loft

Utvendig > Vinduer - 2

Utvendig > Dører

Utvendig > Balkonger, terrasser og rom under balkonger

Innvendig > Overflater

Innvendig > Innvendige trapper

Innvendig > Innvendige dører

Tekniske installasjoner > Vannledninger

Tekniske installasjoner > Ventilasjon

Tekniske installasjoner > Varmtvannstank

Tekniske installasjoner > Elektrisk anlegg

Tomteforhold > Fuktsikring og drenering

Tomteforhold > Terrengforhold

Spesialrom > 1. Etasje > Toalettrom > Overflater og konstruksjon

Kjøkken > 1. Etasje > Kjøkken > Overflater og innredning

For ytterligere informasjon, se vedlagte tilstandsrapport.

Sammendrag selgers egenerklæring

Har du kjennskap til eiendommen?

Ja

Når kjøpte du boligen?

År 1984

Hvor lenge har du eid boligen?

Antall år 40

Antall måneder 9

Har du bodd i boligen siste 12 måneder?

Ja

Kjenner du til om det er/har vært feil tilknyttet våtrommene, f.eks. sprekker, lekkasje, råte, lukt eller soppskader?

Svar: Ja. Beskrivelse: Tidligere lekkasje fra ventilasjonsventil på bad i andre etasje-utbedret Lekkasje fra vannrør i badekar tidligereutbedret Toalett i andre etasje er løst.

Kjenner du til om det er utført arbeid på bad/våtrom?

Svar: Ja, kun av ufaglært/egeninnsats/dugnad. Beskrivelse: Bad i andre etasje pusset opp etter vannlekkasje for ca 20 år siden av faglært i regi av forsikring, men kvittering

mangler. Bad i kjelleren pusset opp på 90-tallet Toalett i første etasje pusset opp for 20 år siden

Ble tettesjikt/membran/sluk oppgradert/fornyhet?

Svar: Ja. Beskrivelse: Lagt membran i badene.

Kjenner du til om det er/har vært problemer med drenering, fuktinnsig, øvrig fukt eller fuktmerker i underetasje/kjeller?

Svar: Ja. Beskrivelse: Utført drenering etter overtakelse av huset, men husker ikke årstall. Det har vært fuktmerker i kjellerbod

Kjenner du til om det er/har vært utettheter i terrasse/garasje/tak/fasade?

Svar: Ja. Beskrivelse: Ventilasjonsluke i taket på badet i andre etasje. Ellers ingen kjennskap.

Kjenner du til om det er/har vært sopp/råteskader/insekter/skadedyr på eiendommen som rotter, mus, maur eller lignende?

Svar: Ja. Beskrivelse: Mus observert for 3 år siden. Utbedret tetning/ heller på utsiden og ikke sett mus siden.

Kjenner du til om det er/har vært skjeggkre i boligen?

Svar: Nei.

Kjenner du til om det er/har vært utført arbeid på el-anlegget eller andre installasjoner (f.eks. oljetank, sentralfyr, ventilasjon)?

Svar: Ja, kun av ufaglært/egeninnsats/dugnad. Beskrivelse: Byttet sikringssskap. Gjort av faglært, men finner ikke kvittering. Arbeid utført av: Kvittering letes frem.

Foreligger det samsvarserklæring (i henhold til forskrift om elektriske lavspenningsanlegg)?

Svar: Nei.

Kjenner du til om det er utført kontroll av el-anlegget og/eller andre installasjoner (f.eks. oljetank, sentralfyr, ventilasjon)?

Svar: Ja. Beskrivelse: Husker ikke hvem og når, men er gjort kontroll av el-anlegg.

Kjenner du til om ufaglærte har utført arbeid som normalt bør utføres av faglærte, utover det som er nevnt tidligere (f.eks. drenering, murerarbeid, tømmerarbeid etc)?

Svar: Ja. Beskrivelse: Drenering. Terrasse laget i hagen av ufaglært.

Kjenner du til om det har vært utført arbeid på terrasse/garasje/tak/fasade?

Svar: Ja, kun av faglært. Beskrivelse: Vinduer fra stue bygd ut for 30 år siden. Arbeid utført av: Haugen.

Kjenner du til om det er innredet/bruksendret/bygget ut i kjeller eller loft eller andre deler av boligen?

Svar: Ja. Beskrivelse: Rom i kjeller brukt som soverom, ikke gjort noen bygningsmessige endringer og kun endret innredning.

Kjenner du til manglende brukstillatelse eller ferdigattest?

Svar: Ja. Beskrivelse: Rom i kjeller er brukt som soverom, men aldri søkt tillatelse om bruk til dette.

Selgers egenerklæringsskjema ligger vedlagt salgsoppgaven.

Innhold

Enebolig over 3 plan som inneholder:

Underetasje: Garasje, Bod, Gang m/trapp, Soverom 1, Soverom 2, Bad/Vaskerom

1. Etasje: Entré, Gang, Toalettrom, Kjøkken, Stue

2. Etasje: Gang, Bad, Soverom 1, Soverom 2, Soverom 3

Annet: Integrert garasjerom i underetasjen. Boligen disponerer ifølge eier en ekstern bod på ca. 8 kvm, ved inngangsparti.

Standard

Entré

Lys og romslig entré med skyvedørgarderobe med speilfronter. Praktisk planløsning med adkomst til flere av boligens rom.

Kjøkken

Separat kjøkken med eldre innredning og gode muligheter for oppgradering.

Kjøkkeninnredning med profilerte fronter. Laminat benkeplate med nedfelt kum i stål.

Kjøkkenet har godt med skap- og benkeplass. Det er fliser mellom over- og underskap og delvis integrerte hvitevarer. Et rom med potensial for å bli et moderne og sosialt samlingspunkt.

Stue

Romslig stue med godt lysinnslipp fra store vindusflater. Her er det plass til både sofagruppe og spiseplass. Utgang til veranda gir en fin forlengelse av oppholdsarealet i sommerhalvåret.

Bad

To eldre bad fordelt på ulike plan. Begge har dusjløsning, servant og plass til vaskemaskin på ett av dem. Modernisering må påregnes, men planløsningen gir rom for tilpasninger. Baderommet i underetasjen består per i dag av dusjkabinett, servantmøbel, varmtvannsbereder, klosett og opplegg for vaskemaskin. Fliser på gulv og vegger. Baderommet i 2etasje består per i dag av badekar, servantmøbel og klosett. Fliser på gulv og vegger. Sluk i rommet under badekar.

WC

Separat toalettrom i tilknytning til entré. Praktisk i hverdagen for familien og gjester. Fliser på gulv og vegger. Servant i helstøpt plate. Klosett. Overskap med speilfronter.

Soverom

Boligen har tre soverom i ulike størrelser, alle med plass til seng, garderobe og skrivepult etter behov. Hovedsoverommet har god størrelse og garderobeløsning. De øvrige rommene egner seg godt som barnerom, gjesterom eller kontor. Det er i tillegg 2 rom i underetasjen. De 2 soverommene i underetasjen er opprinnelig byggesøkt som rom hvorav på tegningen det står "Hobby" og "Klær". Rommene fremstod som innredet soverom, og er i denne rapporten omtalt som dette.

Overflater:

Gulv: Parkett, fliser, malt betong og belegg.

Vegger: Sparklet/pussede og malte overflater, strie, tapet, malt betong og fliser.

Himling: Malte overflater og takess.

Videre har boligen 3 store boder i kjeller. Det gjøres oppmerksom på at ingen av disse er godkjent som soverom. Se punkt om ferdigattest. Det er også lagring i en utvendig bod og i integrert garasje.

Innbo og løsøre

Bransjens liste over løsøre og tilbehør legges til grunn for salget dersom ikke annet fremkommer av salgsoppgaven. Listen følger vedlagt salgsoppgaven. Det er full avtalefrihet om hva som skal følge med bolig og fritidsbolig ved salg. Hvis hvitevarer og/eller annet teknisk utstyr medfølger, gis det ingen garantier i forhold til tilstand, funksjonalitet og levetid på disse.

Hvitevarer

Kun hvitevarer som er spesifikt angitt i salgsoppgaven, følger med. Dette gjelder uavhengig av om hvitevaren(e) eventuelt kan anses som integrerte.

TV/Internett/Bredbånd

Viken Fibernett (Altibox) er leverandør av Internett og TV.

Parkering

Ellingsrudveien 1A har garasjen under huset og mulighet for en parkeringsplass ute på felles tomt mot huset etter avtale med naboen. Det er muligheter for å parkere på felles gårdsplass.

Forsikringsselskap og Polisenummer

Fremtind Forsikring, polisenummer 2034994

Diverse

Foretaket samarbeider med følgende foretak som tilbyr produkter eller tjenester i forbindelse med oppdraget:

- Help forsikring
- Södeberg & Partners
- Banker i Eika-alliansen
- Leverandører knyttet til Aktiv pluss (for eksempel flyttehjelp)
- Leverandører knyttet til Visma Meglerfront (for eksempel strømleverandører)

Det har aldri bodd husdyr i boligen med tanke på allergikere som ønsker å kjøpe.

Areal i salgsoppgaven er hentet fra tilstandsrapporten. Boligens areal oppgis i BRA (bruksareal), som deles i underkategoriene BRA-i (arealet innenfor boenheten), BRA-e (arealet utenfor boenheten(e) og som tilhører denne, slik som for eksempel boder hvor adkomsten er utenfor boenheten), og BRA-b (arealet av innglasset balkong, veranda eller altan når denne er tilknyttet boenheten). TBA er arealet av terrasser, åpne balkonger og åpen altan tilknyttet boenheten.

Energi

Oppvarming

Boligen har elektrisk oppvarming. Varmekabler i rom i underetasje unntatt bod og garasje. I wc, entré og gang i 1. Etasje. Og bad i 2. Etasje. Popen er ikke undersøkt eller vurdert i denne rapporten. Popen er ikke tilknyttet ildsted.

Informasjon om strømforbruk

Strømforbruk for 2024 var 21033 kWh. Den årlige kostnaden vil variere etter eget forbruksmønster og blant annet fyringsmetode.

Energimerke

F

Informasjon om energiklasse

Alle som skal selge eller leie ut eiendom må som hovedregel energimerke boligen og fremskaffe en energiattest. Unntak gjelder blant annet for frittstående bygninger med bruksareal på mindre enn 50 m². Det er eier som plikter å fremlegge energiattest og eier er selv ansvarlig for at opplysningene er riktige. For ytterligere informasjon se www.energimerking.no. Dersom eier har energimerket boligen vil komplett energiattest fås ved henvendelse til megler.

Økonomi

Total prisantydning eksklusiv omkostninger

Kr 6 590 000

Omkostninger kjøper

6 590 000 (Prisantydning)

Omkostninger

164 750 (Dokumentavgift)

260 (Panteattest kjøper)

545 (Tinglysningsgebyr pantedokument)

545 (Tinglysningsgebyr skjøte)

16 900 (Boligkjøperforsikring - fem års varighet (valgfritt))

2 800 (Advokatforsikring for boligeiere - ett års varighet (valgfritt))

166 100 (Omkostninger totalt)

183 000 (med Boligkjøperforsikring - fem års varighet)

185 800 (med Boligkjøperforsikring inkludert ett år med Advokatforsikring for boligeiere)

6 756 100 (Totalpris. inkl. omkostninger)

6 773 000 (Totalpris. inkl. omkostninger (med Boligkjøperforsikring - fem års varighet))

6 775 800 (Totalpris. inkl. omkostninger (med Boligkjøperforsikring inkludert ett år med Advokatforsikring for boligeiere))

Regnestykket forutsetter at det kun tinglyses ett pantedokument og at eiendommen selges til prisantydning. Det tas forbehold om endringer i offentlige avgifter/gebyrer.

Kommunale avgifter

Kr 23 893 for år 2025

Informasjon om kommunale avgifter

Renovasjonsgebyr 7 205,-

Vann-og avløpsgebyr 16 688,-

Eiendomsskatt

Kr 927 for år 2025

Informasjon om eiendomsskatt

Eiendomsskatten ved forrige beregning var kr 927,-. Det gjøres oppmerksom på at det kan komme endringer i regelverket knyttet til eiendomsskatt. Beregning av eiendomsskatt vil kunne avhenge av om boligen er primær- eller sekundærbolig.

Formuesverdi primærbolig

Kr 1 819 466 for år 2023

Formuesverdi sekundærbolig

Kr 7 277 865 for år 2023

Andre utgifter

Utover det som er nevnt under punktet «kommunale avgifter» og fyll inn eventuelle andre relevante punkt, påløper kostnader til for eksempel strøm, fyring/brensel, forsikring, innvendig/utvendig vedlikehold og abonnement til tv og internett.

Tilbud om lånefinansiering

Aktiv Eiendomsmedling samarbeider med sparebankene i Eika Alliansen om formidling av finansielle tjenester. Ta gjerne kontakt med megler for formidling av et uforpliktende tilbud om finansiering. Meglerforetaket kan motta provisjon ved formidling av finansielle tjenester.

Offentlige forhold

Eiendommens betegnelse

Gårdsnummer 102, bruksnummer 929 i Oslo kommune. Gårdsnummer 102, bruksnummer 80 i Oslo kommune.

Tinglyste heftelser og rettigheter

På eiendommen er det tinglyst følgende heftelser og rettigheter som følger eiendommens matrikkel ved overskjøting til ny hjemmelshaver:

301/102/929:

19.10.1979 - Dokumentnr: 26422 - Registrering av grunn

Denne matrikkelenhet opprettet fra:

Knr:0301 Gnr:102 Bnr:80

19.10.1979 - Dokumentnr: 26422 - Registrering av grunn

Denne matrikkelenhet opprettet fra:

Knr:0301 Gnr:102 Bnr:80

301/102/80:

19.10.1979 - Dokumentnr: 26422 - Registrering av grunn

Denne matrikkelenhet opprettet fra:

Knr:0301 Gnr:102 Bnr:80

19.10.1979 - Dokumentnr: 26422 - Registrering av grunn

Denne matrikkelenhet opprettet fra:

Knr:0301 Gnr:102 Bnr:80

Grunnbok kan ses hos megler.

Ferdigattest/brukstillatelse

Det foreligger midlertidig brukstillatelse datert 22.08.1980 med følgende anmerkninger:

- Husnummerskilt må opprettes.
- Manglende rekkverk på inngangstrapp.
- Rekkverk må settes opp på støttemur.
- Trapp fra stue må oppsettes.
- Rekkverk må oppsettes på forstøtningsmur ved adkomstvei.

Som et utgangspunkt skal det foreligge ferdigattest. Det er innført bestemmelser i plan- og bygningsloven som sier at ferdigattest ikke vil bli gitt for oppførte bygg som er søkt før 1. januar 1998. Det kan dermed ikke søkes om ferdigattest for slike bygg. Dette betyr ikke at ulovlig oppførte bygg blir lovlige, men bare at byggesaken ikke lenger skal avsluttes med ferdigattest. Det skal uansett foreligge midlertidig brukstillatelse. Midlertidig brukstillatelse er en forutsetning for at et tiltak kan tas i bruk. Manglende midlertidig brukstillatelse betyr da at bygget ikke er lovlig tatt bruk.

Det gjøres spesielt oppmerksom på at soverom i kjeller som er innredet og brukt som soverom ikke tilfredsstiller kravene til varig opphold. Rommet er forøvrig angitt som "Hobby" og "Klær" på byggetegningene, og bruksendringen er ikke godkjent. Kjøper påtar seg risikoen både for fremtidig bruk og eventuelle pålegg relatert til dette, herunder risikoen for om bruken ikke lar seg godkjenne, og alle kostnader forbundet med dette.

Ferdigattest/brukstillatelse datert

22.08.1980.

Vei, vann og avløp

Eiendommen er tilknyttet offentlig vann- og avløpsnett.
Eiendommen har adkomst via kommunal og privat vei.

Regulerings- og arealplaner

Eiendommen er regulert til byggeområde for boliger, reguleringsplan S-4220, datert 15.03.2006.

202102096 Formål: Pågående plansak (revisjon av S-4220 småhusplanen)

202304720 Formål: Midlertidig forbud mot tiltak

I februar 2021 mottok Plan og bygningsetaten (PBE) en bestilling fra rådhuset om å revidere reguleringsplan for småhusområder i Oslos ytre by – S-4220 (småhusplanen). Revisjonen skal i henhold til bestillingen gjennomføres med utgangspunkt i følgende føring:

«Småhusområdene må i større grad skjermes for ytterligere fortetting, og utbygginger

bør skje med sterkere vern av de grønne verdier i områdene. Planrevisjonen må samtidig, innenfor rammene for nevnte føring, søke å forenkle og klargjøre aktuelle reguleringsbestemmelser med sikte på at byggesaksbehandlingen kan gjennomføres enklere og billigere.»

Hva er et tiltak?

Med tiltak etter plan- og bygningsloven menes oppføring, riving, endring, endret bruk og andre tiltak knyttet til bygninger, konstruksjoner og anlegg. Et tiltak kan også være endring av utearealer, som for eksempel terrenginngrep, og opprettelse eller endring av eiendom.

Hvilke tiltak vil bli omfattet av forbudet?

I utgangspunktet gjelder et midlertidig forbud mot tiltak for absolutt alle former for tiltak, inkludert tiltak som ikke er søknadspliktige. Siden dette forbudet vil gjelde for et så stort område, vil vi unnta enkelte typer tiltak, som i begrenset grad vil påvirke de forholdene som revisjonen skal ivareta. På denne måten må ikke all utvikling og tilpasning av bebyggelse stoppe helt opp frem til en revidert plan er gjeldende. Disse tiltakene kan søkes om, saksbehandles og gjennomføres på vanlig måte, etter gjeldende småhusplan.

Unntak fra forbudet

Følgende tiltak vil unntas fra et midlertidig forbud mot tiltak:

Innvendige tiltak i eksisterende bygninger

* Alle innvendige tiltak, inkludert bruksendring, som ikke medfører opprettelse av ny boenhet

Utvendige endringer av eksisterende bygninger/konstruksjoner

* Fasadeendringer

* Lysgraver, med dybde inntil 0,5 meter og bredde inntil 1 meter, og utvendige kjellertrapper

* Vesentlig reparasjon

* Bygningstekniske installasjoner

Oppføring, endring og riving av

* Påbygg og underbygg

* Tilbygg med samlet størrelse inntil 15 m² bebygd areal (BYA)

*Maksimalt én frittliggende bygning som ikke er til beboelse, med størrelse inntil 36 m² bebygd areal (BYA) og maksimal gesimshøyde på 3,0 meter og mønehøyde på 4,0 meter

* Levegg (gjelder ikke støyskjerm)

Andre utvendige tiltak

* Graving for og legging av kabler og vann- og avløpsledninger

* Etablering av energibrønner

* Arealoverføring med samlet størrelse inntil 50 m²

Dette betyr blant annet at oppføring av nye boliger og andre tiltak som medfører nye boenheter ikke kan gjennomføres i forbudsperioden. Det samme gjelder for

terrenginngrep, deling av eiendommer og større arealoverføringer.
I tillegg skal forbudet gjelde for alle former for parkering under terreng, uavhengig av unntakene
over, og for all felling av trær med stammeomkrets over 90 cm, målt 1 meter over terreng.

Pågående saker i området

Nuggerudveien 1 B - Bruksendring av kjeller til bolig og påbygg

Saksnummer

202214405

Siste bevegelse

Siste dok. 09.06.2025

Ellingsrudveien 11 B - Tilbygg

Saksnummer

202458658

Siste bevegelse

Siste dok. 10.09.2024

Ellingsrudveien 14 B - Fasadeendringer og bruksendring av kjeller og loft til bolig

Saksnummer

202457512

Siste bevegelse

Siste dok. 02.07.2025

Nuggerudveien 15 B - Tilbygg bolig

Saksnummer

201405064

Siste bevegelse

Siste dok. 24.07.2025

Adgang til utleie

Det er ikke kjent at det foreligger offentligrettslige regler som er til hinder for at hele eiendommen leies ut.

Legalpant

Kommunen har legalpant i eiendommen for forfalte krav på eiendomsskatt og kommunale avgifter/gebyrer.

Konsesjon

Erverv av eiendommen er konsesjonsfritt.

Odelsrett

Det er ikke odel på eiendommen.

Kontraktgrunnlag

Kjøpsbetingelser

Eiendommen skal overleveres til kjøper i tråd med det som er avtalt. Det er viktig at kjøper setter seg grundig inn i alle salgsdokumentene, herunder salgsoppgave, tilstandsrapport og selgers egenerklæring. Kjøper anses kjent med forhold som er tydelig beskrevet i salgsdokumentene. Forhold som er beskrevet i salgsdokumentene kan ikke påberopes som mangler. Dette gjelder uavhengig av om kjøper har lest dokumentene. Alle interessenter oppfordres til å undersøke eiendommen nøye, gjerne sammen med fagkyndig, før bud inngis. Kjøper som velger å kjøpe usett, kan som hovedregel ikke gjøre gjeldende som mangel noe kjøper burde blitt kjent med ved undersøkelse av eiendommen, eller som er tydelig beskrevet i salgsdokumentene. Hvis noe trenger avklaring, anbefaler vi at kjøper rådfører seg med eiendomsmegler eller en fagkyndig før det legges inn bud.

Kjøper har krav på at eiendommen er i henhold til avtalen. Hvis det ikke er avtalt noe særskilt, kan eiendommen ha en mangel dersom den ikke er slik kjøper må kunne forvente ut ifra blant annet boligens alder, type og synlige tilstand. Det samme gjelder hvis det er holdt tilbake eller gitt uriktige opplysninger om eiendommen som ikke er rettet i tide på en tydelig måte, og man må gå ut fra at opplysningen har virket inn på avtalen. En bolig som har blitt brukt i en viss tid, har vanligvis blitt utsatt for slitasje, og skader kan ha oppstått. Slik bruksslitasje må kjøper regne med, og det kan avdekkes enkelte forhold etter overtakelse som gjør utbedringer nødvendig. Normal slitasje og skader som trenger utbedring, er innenfor hva kjøper må forvente, og vil ikke utgjøre en mangel.

Boligen kan også ha en mangel hvis opplyst areal avviker fra faktisk størrelse. Avviket må være minst 2 prosent, og minst 1 kvadratmeter. Det er likevel ikke en mangel dersom selger godtgjør at kjøperen ikke la vekt på opplysningen, jf. avhendingsloven § 3-3 (2).

Ved beregning av et eventuelt prisavslag eller erstatning, må kjøper selv dekke tap/kostnader opp til et beløp på kr 10 000 (egenandel). Egenandel kommer først på tale når det er konstatert mangel ved eiendommen.

Hvis kjøper ikke er forbruker, selges eiendommen "som den er", og selgers ansvar er da begrenset, jf. avhl. § 3-9, første ledd 2. pkt. Avhl. § 3-3 (2) fravikes, og hvorvidt et innendørs arealavvik karakteriseres som en mangel vurderes etter avhl. § 3-8. Informasjon om kjøpers undersøkelsesplikt, herunder oppfordringen om å undersøke eiendommen nøye, gjelder også for kjøpere som ikke anses som forbrukere. Med forbrukerkjøp menes kjøp av eiendom når kjøperen er en fysisk person som ikke hovedsakelig handler som ledd i næringsvirksomhet.

Overtakelse

Overtakelse etter nærmere avtale med selger.

Dersom annet ikke avtales, sendes skjøte/hjemmelsdokument for tinglysing i etterkant av overtakelse.

Budgivning

Budgivning i forbrukerforhold

Budgivere oppfordres til å legge inn bud elektronisk. Dette gjøres på eiendommens hjemmeside på aktiv.no, ved å bruke «Gi bud»-knappen. Ved elektronisk budgivning, samtykker budgiver til elektronisk kommunikasjon. Eiendomsmegler skal legge til rette for en forsvarlig avvikling av budrunden og kan ikke videreformidle bud med en kortere akseptfrist enn kl. 12.00 første virkedag etter siste annonserte visning. Etter klokken 11:30 anbefaler vi akseptfrist på minimum 30 minutter. Bud bør legges inn i god tid før konkurrerende buds akseptfrist utløper. For øvrig henvises til forbrukerinformasjon om budgivning i salgsoppgaven. Oppdragsgiver er oppfordret til å ikke ta imot bud direkte fra budgiver, men å henvise budgiver videre til megler. Som kjøper vil du få forelagt kopi av budjournal. Alle bud vil bli gjort kjent for kjøper og selger i handelen. Øvrige budgivere kan be om å få en kopi av budjournal i anonymisert form.

Budgivning utenfor forbrukerforhold

Budgivere oppfordres til å legge inn bud elektronisk. Dette gjøres på eiendommens hjemmeside på aktiv.no, ved å bruke «Gi bud»-knappen. Ved elektronisk budgivning, samtykker budgiver til elektronisk kommunikasjon. Det anbefales at hvert bud har en akseptfrist som muliggjør en forsvarlig avvikling av budrunden. Vi anbefaler minimum 30 minutter akseptfrist. Oppdragsgiver er oppfordret til å ikke ta imot bud direkte fra budgiver, men å henvise budgiver videre til megler.

Opplysningene i salgsoppgaven er godkjent av selger. Alle interessenter oppfordres imidlertid til grundig besiktigelse av eiendommen, gjerne sammen med fagmann før bud inngis.

Etter aksept av bud, vil eiendommens salgssum bli meddelt de som ev. måtte etterspørre denne. Eiendommens salgssum vil bli offentlig tilgjengelig ved overføring av hjemmel.

Betalingsbetingelser

Med mindre annet er avtalt forutsettes det at kjøpesum inkludert omkostninger er innbetalt og disponibelt på meglerforetakets klientkonto innen overtakelse. Kjøpesummen skal innbetales fra norsk finansinstitusjon og/eller fra kjøpers egen konto i norsk finansinstitusjon.

Hvitvaskingsreglene

Megler har plikt til å gjennomføre kundetiltak. Hvis kjøper ikke bidrar til at megler får

gjennomført kundetiltak og dette fører til at transaksjonen ikke kan gjennomføres eller blir forsinket, misligholder kjøper avtalen. Etter 30 dager er misligholdet vesentlig. Dette gir selger rett til å heve og gjennomføre dekningsalg for kjøpers regning.

Personopplysninger

Personopplysninger blir behandlet i samsvar med personopplysningsloven.

Boligselgerforsikring

Selger har tegnet boligselgerforsikring som dekker selgers ansvar etter avhendingsloven begrenset oppad til MNOK 14. I den forbindelse har selger utarbeidet en egenerklæring som kjøper bør gjøre seg kjent med før budgivning.

Boligkjøperforsikring

Vedlagt i salgsoppgaven følger informasjon om Boligkjøperforsikring og Boligkjøperforsikring Pluss fra HELP Forsikring AS. Boligkjøperforsikring er en rettshjelpsforsikring som gir trygghet og profesjonell juridisk hjelp dersom det oppdages uventede feil eller mangler ved boligen de neste fem årene. Boligkjøperforsikring Pluss har samme dekning som boligkjøperforsikring, med tillegg av fullverdig advokathjelp på viktige rettsområder i privatlivet. Boligkjøperforsikring Pluss betales årlig. Les mer om begge forsikringene i vedlagte materiell eller på help.no. Det gjøres oppmerksom på at boligkjøperforsikring kun kan tegnes av forbruker. Meglerforetaket mottar kr 4 900/5 100/5 800 i kostnadsgodtgjørelse, avhengig av boligtype, samt et tillegg på kr 1 000 ved salg av Boligkjøperforsikring Pluss.

Ansvarlig megler

Irfan Raja
Eiendomsmegler
irfan.raja@aktiv.no
Tlf: 911 41 584

Ansvarlig megler bistås av

Irfan Raja
Eiendomsmegler
irfan.raja@aktiv.no
Tlf: 911 41 584

Oppdragstaker

Romerike Eiendomsmegling AS Filial Oslo Nord, organisasjonsnummer 926743023
Stovner Senter Plan 3, 0985 OSLO

Salgsoppgavedato

04.04.2026



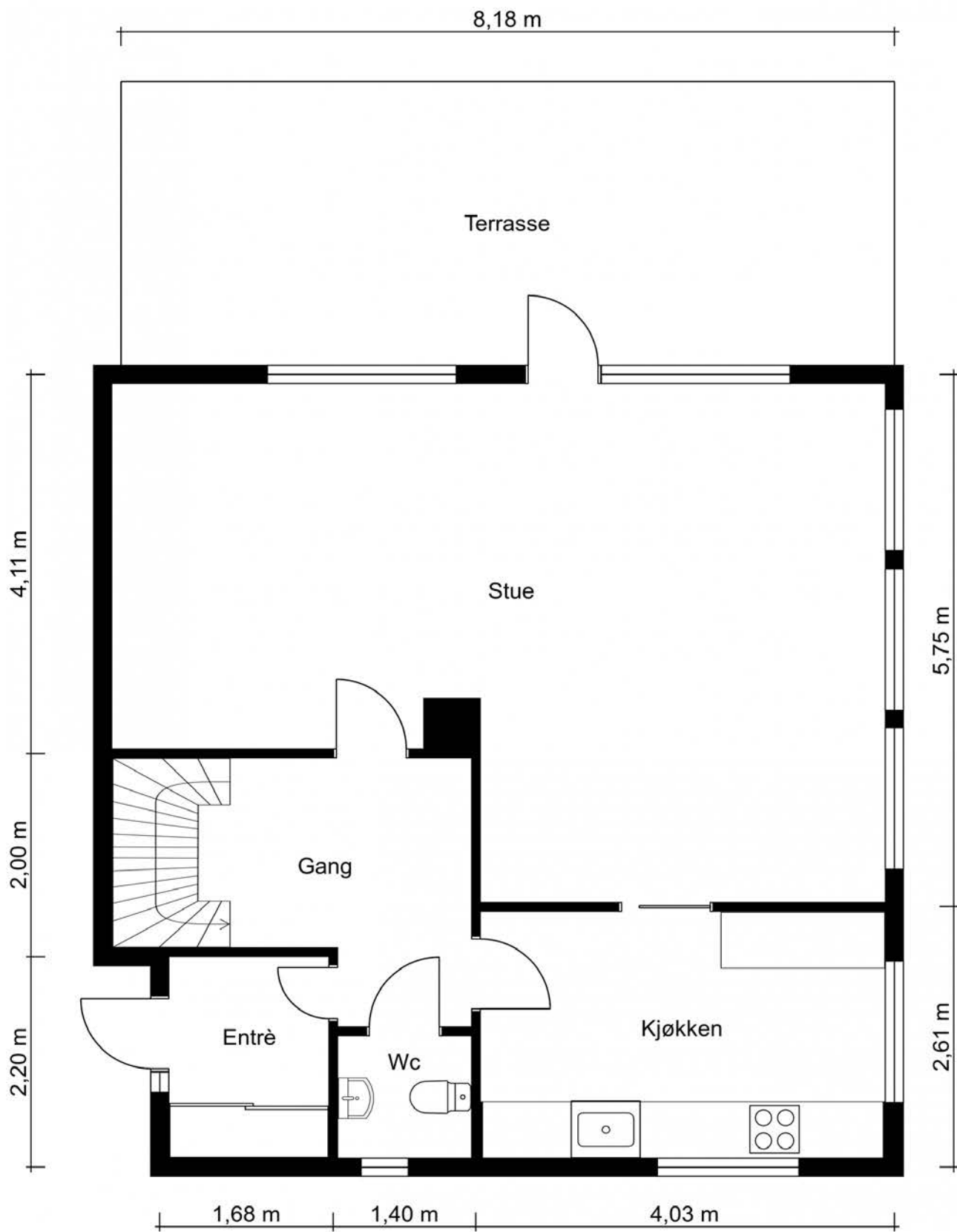

Tegnet av Boligkonsult AS, en del av Norske Boligrapporter.

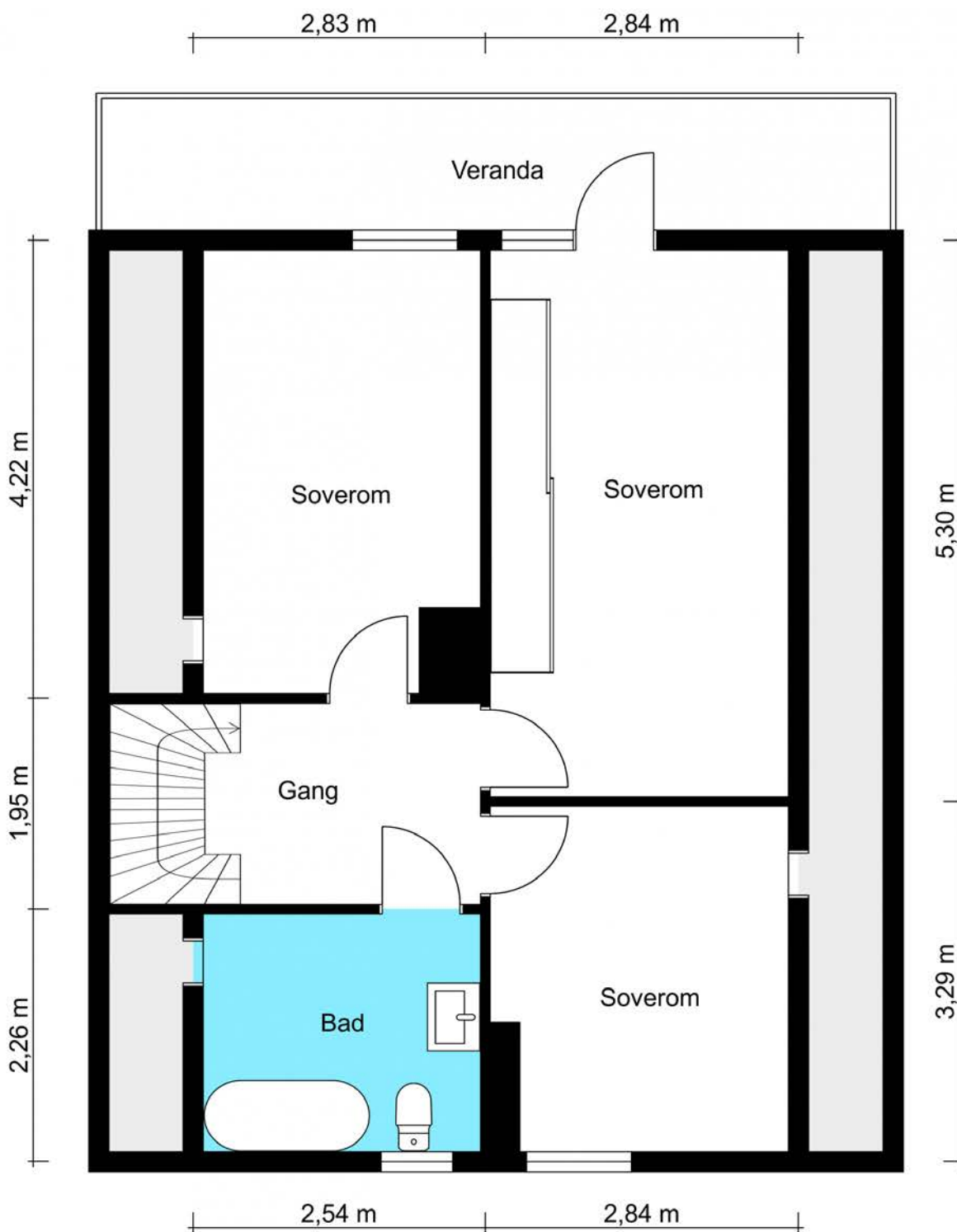

Tegnet av Boligkonsult AS, en del av Norske Boligrapporter.

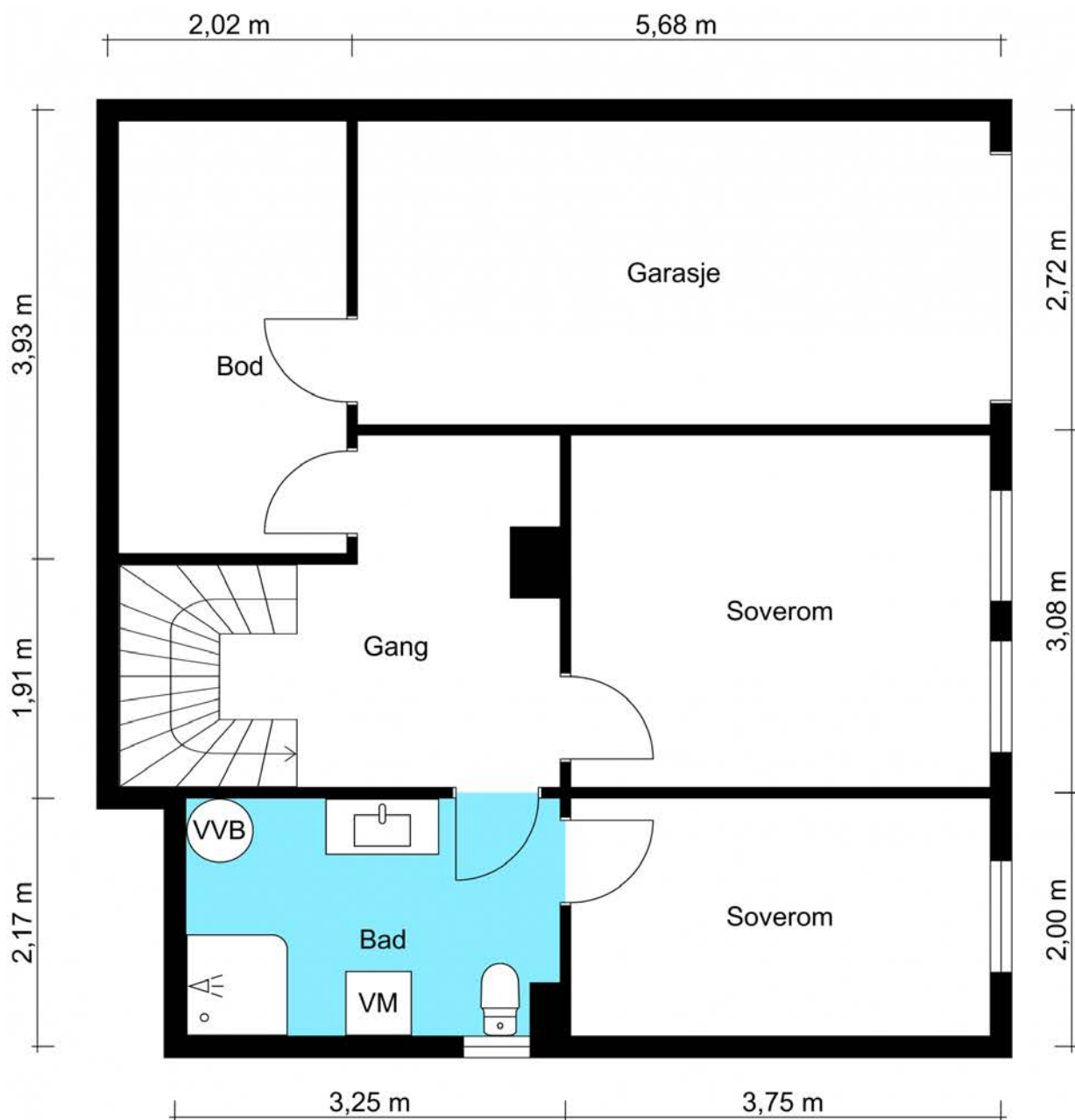

Tegnet av Boligkonsult AS, en del av Norske Boligrapporter.













































Vedlegg

Tilstandsrapport

En del av
Norske
Boligrapporter

📍 Ellingsrudveien 1 A, 1089 OSLO

📖 OSLO kommune

gnr. 102, bnr. 929

Sum areal alle bygg: BRA: 180 m² BRA-i: 172 m²



Befaringsdato: 15.07.2025

Rapportdato: 02.08.2025

Oppdragsnr.: 22424-1091

Referansenummer: NM3274

Foretak: BOLIGKONSULT AS

Vår ref:



En del av
Norske
Boligrapporter

NITO

Rapporten kan brukes i inntil ett år etter befaringsdato, og kan ikke gjenbrukes ved flere boligsalg i denne perioden. Skjer det endringer, oppstår skader også videre på boligen, bør du som selger be om oppdatert rapport.

Boligkonsult AS

Boligkonsult AS utfører de fleste typer takseringstjenester i Oslo og omegn. Vi er bygningssakkyndige med bred bransjeerfaring. Alle våre sakkyndige er utdannede fagskoleingeniører, og har over en årrekke tilegnet seg kunnskaper fra enkle oppussingsprosjekter, til større bolig- og industribygg. Bedriften er medlem av NITO som et stempel på seriøsitet.



Rapportansvarlig

Martin Sjønnesen

Martin Sjønnesen
Uavhengig Takstingeniør
post@bolig-konsult.no
948 21 574



Dette trenger du å vite om tilstandsrapporten



Hva er en tilstandsrapport?

En tilstandsrapport beskriver synlige skader/avvik eller tegn på skader/avvik på boligen. Rapporten fremhever vanligvis ikke positive egenskaper ved boligen.



Hva vurderer en bygningsakkyndig?

Den bygningsakkyndige vurderer boligen ut fra hva man kan forvente av en bygning av samme alder og type. Vurderingen gjøres som regel mot hvordan det var vanlig å bygge og regler som gjaldt da boligen ble oppført (søknadstidspunktet). Forhold som er vanlige for bygningens alder, slik som slitasje etter normal bruk regnes ikke som avvik.



Hva inneholder tilstandsrapporten?

Den bygningsakkyndige undersøker rom og bygningsdeler slik det kommer frem av [Forskrift til avhendingsloven](#). Tilstandsrapporten inneholder bare avvik som den bygningsakkyndige kan se eller kontrollere med enkle hjelpemidler. Det gjøres ikke nærmere undersøkelser slik som åpning av vegger eller andre bygningsdeler. I vegg mot våtrom og rom under terreng kan det borres et hull for å gjøre enkle undersøkelser slik som fuktøk.

Når du kjøper en brukt bolig

Når du kjøper en brukt bolig, er det viktig å være oppmerksom på at dette ikke kan sammenlignes med å kjøpe en ny bolig. Måten boligen ble bygget på kan være annerledes enn i dag. Bygninger svekkes over tid, og utsettes for slitasje blant annet på grunn av bruk og vær og vind. Mange boliger fornyes helt eller delvis, noen i flere omganger, eller det oppføres tilbygg. Særlig for boliger som er pusset opp eller endret, er det viktig å merke seg at fornyelse av overflater ikke nødvendigvis betyr at bygningsdeler under er forbedret.

Vurdering mot byggeregler

Den bygningsakkyndige vil vurdere boligen mot hvordan det var vanlig å bygge og regler som gjaldt på søknadstidspunktet. Den bygningsakkyndige ser etter avvik som har betydning for og som reduserer boligens funksjon og verdi, og som kommer frem av Forskrift til avhendingslova.

Tilstandsrapporten beskriver ikke hele boligen

BYGNINGSSAKKYNDIGE SER FOR EKSEMPEL IKKE PÅ

- vanlig slitasje og normal vedlikeholdstilstand
- bagatellmessige forhold som ikke påvirker bygningens bruk eller verdi vesentlig
- etasjeskillere
- tilleggsbygg slik som garasje, bod, anneks, naust også videre
- utvendige trapper
- støtemurer
- skjulte installasjoner
- installasjoner utenfor bygningen
- full funksjonstesting av el- og VVS-installasjoner
- geologiske forhold og bygningens plassering på grunnen
- bygningens planløsning
- bygningens innredning
- løvsøre slik som hvitevarer
- utendørs svømmebasseng og pumpeanlegg
- bygningens estetikk og arkitektur
- bygningens lovlighet (bortsett fra bruksendringer, brannceller og forhold som åpenbart kan påvirke helse, miljø og sikkerhet)
- fellesarealer (med mindre boligeier har vedlikeholdsplikt for fellesarealer og dette er kjent for bygningsakkyndig, eller fellesarealet har en særlig tilknytning til boligen).

© iVerdi 2023

Malen til denne rapporten, inkludert standardtekstene fra Verdi er vernet etter åndsverkloven og kan kun benyttes av av kunder hos iVerdi. For andre aktører er eksemplarframstilling av malen og standardtekster, som utskrift og annen kopiering til bruk som grunnlag for tilsvarende rapporter, bare tillatt når det er hjemlet i lov (kopiering til privat bruk, sitat o.l.) eller avtale med iVerdi (<https://iverdi.no/>).

Utnyttelse i strid med lov eller avtale kan medføre erstatnings- og straffansvar.

Dette trenger du å vite om tilstandsrapporten

Tilstanden vurderes med ulike tilstandsgrader

Tilstanden gir uttrykk for en gitt forventet tilstand, blant annet vurdert ut fra alder og normal bruk. Ved Tilstandsgrad 0 (TG0) og Tilstandsgrad 1 (TG1) gir den bygningsakkyndige normalt ingen begrunnelse for valg av tilstandsgrad. Grunnen er at bygningen eller bygningsdelen da bare har normal slitasje. Ved skjulte konstruksjoner kan alder alene avgjøre tilstandsgrad. Når bygningsakkyndige anbefaler tiltak, for eksempel utbedringer, må brukeren av rapporten vurdere om tiltakene er nødvendige og lønnsomme.

Når den bygningsakkyndige velger tilstandsgrad, baseres vurderingen på faste kriterier som følger av gjeldende bransjestandard for Teknisk tilstandsanalyse ved omsetning av bolig og Forskrift til avhendingslova.



TILSTANDSGRAD 0, TG0: INGEN AVVIK

Bygningsdelen skal være tilnærmet ny, ikke vise tegn på slitasje og det skal være lagt frem dokumentasjon på faglig god utførelse. Det er ingen merknader til delen.



TILSTANDSGRAD 1, TG1: MINDRE AVVIK

Bygningsdelen skal bare ha normal slitasje, og strakstiltak skal ikke anses som nødvendig. Graden kan også brukes når delen er ny, men der dokumentasjon på faglig god utførelse mangler.



TILSTANDSGRAD 2, TG2: VESENTLIGE AVVIK OG MINDRE AVVIK SOM ETTER NS 3600 GIR TG 2

Bygningsdelen skal enten ha feil utførelse, en skade eller symptomer på skade, sterk slitasje eller nedsatt funksjon. Graden gis når bygningsdelen trenger vedlikehold eller tiltak i nær fremtid. Graden skal også brukes når delen er gammel og det er grunn til å varsle om faren for skader på grunn av alderen, eller når det er grunn til å overvåke delen spesielt på grunn av fare for større skader eller følgeskader.

Ved avvik som ikke krever umiddelbare tiltak (ingen umiddelbar kostnad) så blir TG2 markert med en lysere farge.



TILSTANDSGRAD 3, TG3: STORE ELLER ALVORLIGE AVVIK

Denne tilstandsgraden brukes ved kraftige tegn på forhold som man må regne med trenger utbedring straks eller innen kort tid. Det er påvist funksjonssvikt eller sammenbrudd.



IKKE UNDERSØKT/IKKE TILGJENGELIG FOR UNDERSØKELSE

Det kan være avvik/skader som ikke er avdekket.

Hva er et anslag på utbedringskostnad?

Hva det vil koste å utbedre rom eller bygningsdeler, er et forsiktig anslag basert på nåværende kvalitet, registrert avvik og angitte tiltak i rapporten. Anslaget er gitt på generelt grunnlag og må ikke forveksles med et pristilbud fra en håndverker. Det kan foreligge avvik og tiltak som ikke kommer frem av rapporten. Utbedringskostnad avhenger blant annet av personlige valg av og markedspris på materialer og tjenesteyter.

I rapporten skal det settes anslag for utbedringskostnad for TG3, og slikt anslag kan også gis ved TG2.



Ingen umiddelbare kostnader



Tiltak under kr 10 000



Tiltak mellom kr 10 000 - 50 000



Tiltak mellom kr 50 000 - 100 000



Tiltak mellom kr 100 000 - 300 000



Tiltak over kr 300 000

Beskrivelse av eiendommen

Boligens generelle tilstand: Boligen fremstår med en blanding av normalt god og noe eldre standard. Enkelte elementer er av eldre dato og har behov for modernisering innen nær fremtid. Kostnader ifb. bedring av tilstanden på enkelte punkter må påregnes.

Det er viktig å lese hele tilstandsrapporten for å få en helhetlig forståelse av tilstanden til de vurderte bygningsdelene.

Forhold under befaringen: Boligen var møblert. Tunge møbler og inventar er ikke flyttet på, og derfor vil ikke eventuelle avvik bak disse avsløres.

Rapporten viser hva som omfattes av oppdraget, og ikke alle forhold ved boligen vil dekkes av rapporten. Se rapportens forutsetninger for mer informasjon om omfang og avgrensninger.

Enebolig - Byggeår: 1980

UTVENDIG

[Gå til side](#)

- Bygningen er oppført med grunnmur i betong.
- Yttervegger i bindingsverk, kledd utvendig med malt panel.
- Yttertak i trekonstruksjon, tekket med takstein.

Parkering:

- Integreert garasjerom i underetasjen.

Lagring:

- Boligen disponerer ifølge eier en ekstern bod på ca. 8 kvm, ved inngangsparti.

TEKNISKE INSTALLASJONER

[Gå til side](#)

Oppvarming:

- Boligen har elektrisk oppvarming.
- Varmekabler i rom i underetasje unntatt bod og garasje. I wc, entré og gang i 1. Etasje. Og bad i 2. Etasje.

Pipen er ikke undersøkt eller vurdert i denne rapporten. Pipen er ikke tilknyttet ildsted.

Undersøkelse av pipe og ildsted anbefales utført av kvalifisert fagperson, i samråd med brann- og feiervesen eller annen offentlig godkjenningmyndighet.

Arealer

[Gå til side](#)

Forutsetninger og vedlegg

[Gå til side](#)

Lovlighet

[Gå til side](#)

Enebolig

- Det foreligger godkjente og byggemeldte tegninger, men det er avvik fra disse.

Det er fremvist godkjente plantegninger, men det er registrert følgende avvik:

- To soverom i underetasjen er opprinnelig byggesøkt som rom hvorav på tegningen det står "Hobby" og "Klær". Rommene fremstod som innredet soverom, og er i denne rapporten omtalt som dette.

Å anvende et rom eller en bygning til et formål som avviker fra den godkjente bruken, krever en søknad om bruksendring. Tiltaket er ikke byggesøkt, og må derfor søkes om slik det står i dag. Dersom søknad ikke innvilges, kan det bli nødvendig å tilbakeføre boligen til sin opprinnelige tilstand.

Sammendrag av boligens tilstand

Fordeling av tilstandsgrader

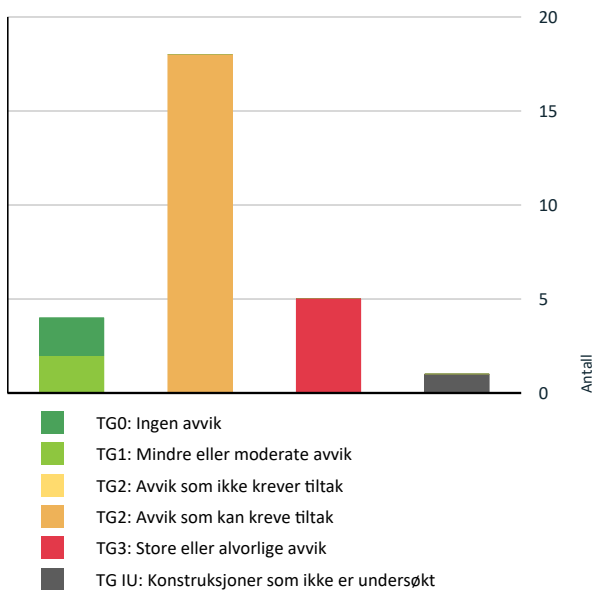

Vil du vite mer om tilstandsgrader? Se side 4.

Anslag på utbedringskostnad

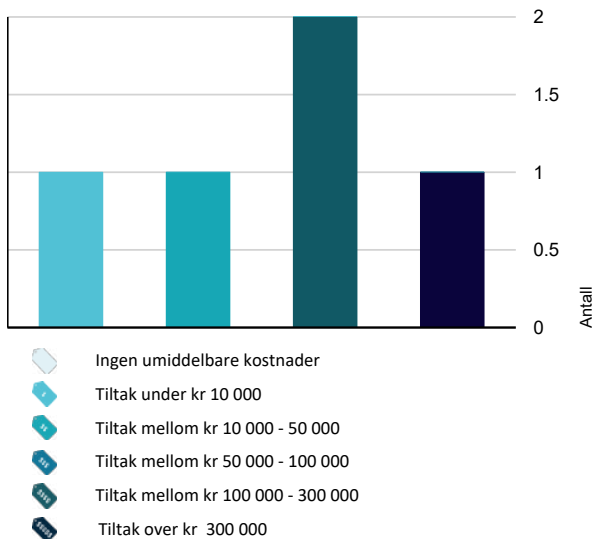

Hva er anslag på utbedringskostnad? Se side 4.

Oppsummering av avvik

Vil du vite mer? Se på rommet eller bygningsdelen senere i rapporten.

Enebolig

TG 3 STORE ELLER ALVORLIGE AVVIK

- ! Utvendig > Balkonger, terrasser og rom under balkonger - 2 [Gå til side](#)
- ! Innvendig > Rom Under Terreng [Gå til side](#)
- ! Våtrom > Underetasje > Bad/Vaskerom > Generell [Gå til side](#)
- ! Våtrom > Underetasje > Bad/Vaskerom > Tilliggende konstruksjoner våtrom [Gå til side](#)
- ! Våtrom > 2. Etasje > Bad > Generell [Gå til side](#)

TG IU KONSTRUKSJONER SOM IKKE ER UNDERSØKT

- ! Innvendig > Pipe og ildsted [Gå til side](#)

TG 2 AVVIK SOM KAN KREVE TILTAK

- ! Utvendig > Takteking [Gå til side](#)
- ! Utvendig > Nedløp og beslag [Gå til side](#)
- ! Utvendig > Veggkonstruksjon [Gå til side](#)
- ! Utvendig > Takkonstruksjon/Loft [Gå til side](#)
- ! Utvendig > Vinduer - 2 [Gå til side](#)
- ! Utvendig > Dører [Gå til side](#)
- ! Utvendig > Balkonger, terrasser og rom under balkonger [Gå til side](#)
- ! Innvendig > Overflater [Gå til side](#)
- ! Innvendig > Innvendige trapper [Gå til side](#)
- ! Innvendig > Innvendige dører [Gå til side](#)
- ! Tekniske installasjoner > Vannledninger [Gå til side](#)
- ! Tekniske installasjoner > Ventilasjon [Gå til side](#)

Sammendrag av boligens tilstand

-  **Tekniske installasjoner > Varmtvannstank** [Gå til side](#)
-  **Tekniske installasjoner > Elektrisk anlegg** [Gå til side](#)
-  **Tomteforhold > Fuksikring og drenering** [Gå til side](#)
-  **Tomteforhold > Terrengforhold** [Gå til side](#)
-  **Spesialrom > 1. Etasje > Toalettrom > Overflater og konstruksjon** [Gå til side](#)
-  **Kjøkken > 1. Etasje > Kjøkken > Overflater og innredning** [Gå til side](#)

Tilstandsrapport

ENEBOLOG

Byggeår
1980

UTVENDIG

Taktekking

Punktet må sees i sammenheng med Takkonstruksjon/Loft

Type tekking: Takstein. Takpapp på bygning over ekstern bod.

Undertak: Sutakplater.

Alder: Ifølge eier av eldre dato.

Undersøkt fra: Utvendig bakkenivå. Inspeksjon fra bakkenivå gir begrenset mulighet for å vurdere detaljer på taket.

Takstein er ikke flyttet for å inspisere undertaket eller konstruksjonsoppbygningen fra utsiden, da en slik undersøkelse ikke ble vurdert som sikkerhetsmessig forsvarlig ved befaringstidspunktet. Vurderingen er basert på alder og enkle, synlige observasjoner fra bakkenivå, uten bruk av drone, stige eller andre hjelpemidler. Skjulte forhold kan ikke observeres. Vurderingen omfatter ikke materialtesting eller funksjonskontroll. Jevnlig tilsyn anbefales.

Vurdering av avvik:

- Mer enn halvparten av forventet brukstid er passert på taktekingen.
- Mer enn halvparten av forventet brukstid er passert på undertak.

- Det ble registrert fuktmerker i undertaket, og fuktmåler med piggelektrode ble benyttet på treverket, men dette avslørte ingen skadelig fukt under befaringen. Det er derfor antatt at fuktmerkene er eldre. Forholdet anbefales imidlertid å holdes under jevn oppsikt.

- Det er registrert begroing på taktekingen over ekstern bod. Begroing kan over tid potensielt føre til skader, og bør derfor fjernes.

Vurdering av konsekvens:

Undertaket har oppnådd en alder hvor slitasje kan øke risikoen for utettheter. Følg derfor nøye og jevnlig med på tilstanden. På et tidspunkt må taktekingen fornyes, og utskifting må derfor forventes, men det er vanskelig å si nøyaktig når.

Det er registrert mose og begroing på taket.

Mose holder på fuktighet, noe som over tid kan skade tekingen og øke risikoen for lekkasjer. Vannet kan også ledes mot undertaket på en måte som gir økt belastning. Det anbefales å fjerne begroingen som en del av normalt vedlikehold.

Nedløp og beslag

Type: Takrenner, nedløp og øvrige beslag i metall.

Alder: Ifølge eier av eldre dato.

Bortledning av vann:

Det er registrert nedløp ført ned i drenerør.

Punktet må sees i sammenheng med terrengforhold, detaljert lengre ned i rapporten.

Snøfanger: Snøfanger er ikke montert, men merk at det ikke var særskilt krav til dette på oppføringstidspunktet.

Tilkomst pipe over yttertak: Det er montert stigetrinn mot pipe.

Elementer er visuelt undersøkt fra utvendig bakkenivå, noe som begrenser muligheten til å vurdere detaljer på flere områder. Det er ikke gjort funksjonstester.

Vurdering av avvik:

- Det mangler snøfangere på hele eller deler av taket, men det var ikke krav om dette på byggemeldingstidspunktet.
- Mer enn halvparten av forventet brukstid er passert på renner/nedløp/bslag.

Vurdering av konsekvens:

Beslag, takrenner og nedløp har oppnådd en alder der slitasje kan øke muligheten for utettheter.

På sikt må utskifting påregnes, men det er vanskelig å si nøyaktig når dette vil bli nødvendig. Det anbefales å følge med på tilstanden jevnlig.

Veggkonstruksjon

Hovedkonstruksjon: Bindingsverk i trekonstruksjon.

Fasade/kledning: Yttervegger er kledd utvendig med malt trepanel.

Tilstandsrapport

Lufting: Ikke tilfredstillende. Marginal lufting bak overliggere.
Musesperre: Ikke tilfredstillende.

Undersøkt fra: Utvendig bakkenivå, noe som begrenser muligheten til å vurdere detaljer i høyden og på utilgjengelige flater.

Vurderingen er basert på synlige forhold, uten bruk av stige, drone, inngrep eller demontering. Det er utført stikkprøvekontroll med et skarpt redskap på enkelte utvalgte steder for å undersøke etter skader, men metoden dekker ikke alle områder hvor skader kan forekomme. Veggkonstruksjonens fulle oppbygging kan ikke vurderes visuelt, da den er skjult bak fasaden. Full vurdering av hele konstruksjonen, inkludert skjulte forhold, krever destruktive undersøkelser, som ikke inngår i denne kontrollen.

Vurdering av avvik:

- Det er ingen eller liten lufting i nedre kant av kledning mot grunnmur.
- Det er påvist spredte råteskader i bordkledningen.
- Det er ingen musesperre i nedre kant av konstruksjon.

Vurdering av konsekvens:

- Det er registrert spredte råteskader i bordkledningen. Råte svekker treverket og kan føre til følgeskader på tilstøtende konstruksjoner. For å hindre videre utvikling bør skadet materiale skiftes ut.

- Ved stikkprøvekontroll er det registrert manglende luftespalte i nedkant av kledningen.

Lufting bak kledningen er viktig for å sikre ventilasjon og drenering mellom kledning og yttervegg. Manglende luftespalte tyder på utilstrekkelig lufting, noe som kan øke risikoen for fuktskader dersom kondens eller inntrengt vann ikke får luftes eller dreneres ut.

Slike forhold gir ofte ingen synlige tegn fra utsiden, og vurderingen er basert på visuell kontroll av tilgjengelige deler. For å avklare om det foreligger fuktproblemer i konstruksjonen og om tiltak er nødvendig, må det gjøres mer inngående undersøkelser – noe som ligger utenfor denne rapportens omfang.

- Det ble ikke registrert synlig musesperre ved stikkprøvekontroll.

Uten musesperre kan mus trenge inn i konstruksjonen, noe som over tid kan gi materielle skader. Det anbefales å sikre åpninger og tette adkomstmuligheter for å redusere muligheten.

TG 2 Takkonstruksjon/Loft

Punktet må sees i sammenheng med Takteking

Taktype: Saltak, i trekonstruksjon.

Loft: Kaldtloft og kneloft med adkomst via loftsluke. Gangbart gulv på kneloft.

Alder: Loftkonstruksjonen er i følge eier fra byggeåret.

Undersøkt fra:

Kneloft og utvendig bakkenivå. Inspeksjonen fra bakkenivået gir begrenset mulighet for inspeksjon av detaljer på taket. Kaldtloftet over 2. Etasje var ikke mulig å besiktige da det ikke var mulig å komme seg helt opp på loftet. Inspeksjonen er her utført i nærliggende bygningsdeler rundt loftsluken.

Vurderingen er basert på synlige forhold, uten bruk av stige, drone eller inngrep. Undersøkelsen er begrenset til tilgjengelige deler fra nevnte områder. Merk at mindre lokale skader og tegn på skadedyr kan være vanskelige eller umulige å oppdage ved slik inspeksjon. Tegn på fukt kan variere med klima og vil ikke nødvendigvis være synlig på et tilfeldig befaringstidspunkt. Konstruksjonens bæreevne (dimensjonering) er ikke vurdert. Takkonstruksjoner bør følges opp med jevnlig tilsyn for å fange opp endringer og eventuelle symptomer på skade over tid.

Vurdering av avvik:

- Det er begrenset/dårlig ventilering av takkonstruksjonen.

- Det er registrert svertesopp/fargeskadesopp på undertaket. Forholdet kan være en konsekvens av begrenset lufting og/eller begrenset dampspærre i etasjeskilleren. Det bør etableres tilstrekkelig lufting mot loftet, slik at fuktproblematikk kan unngås. Soppdannelsene bør også fjernes, for eksempel vaskes bort.

Vurdering av konsekvens:

Mangelfull ventilasjon av takkonstruksjonen kan medføre økt fuktbelastning på materialene. Over tid kan dette gi risiko for kondens og fuktskader som mugg og nedbrytning av treverk. Slike forhold kan påvirke konstruksjonens holdbarhet og inneklima dersom tiltak ikke iverksettes.

TG 1 Vinduer

1. Etasje:

Type: Vinduer med isolerglass.

Alder: Produsert i 2013.

2. Etasje:

Type: Vinduer med isolerglass.

Alder: Produsert i 2013.

Tilstandsrapport

Et utvalg av vinduene er visuelt undersøkt ved stikkprøver.

Merk at punkterte glass kan være vanskelig, eller i noen tilfeller umulig, å oppdage ved visuell inspeksjon. Jevnlig justering av vinduer må påregnes grunnet klimavariasjoner, slitasje og naturlige bevegelser i bygget.

TG 2 Vinduer - 2

Underetasje:

Type: Vinduer med isolerglass.

Alder: Produsert i 1979.

1. Etasje:

Type: Vinduer med isolerglass.

Alder: Produsert i 1979.

2. Etasje:

Type: Vinduer med isolerglass.

Alder: Produsert i 1979.

Et utvalg av vinduene er visuelt undersøkt ved stikkprøver.

Merk at punkterte glass kan være vanskelig, eller i noen tilfeller umulig, å oppdage ved visuell inspeksjon. Jevnlig justering av vinduer må påregnes grunnet klimavariasjoner, slitasje og naturlige bevegelser i bygget.

Vurdering av avvik:

- Karmene i vinduer er slitte og det er sprekker i trevirket.
- Det er avvik:

- Vinduene har oppnådd mer enn halvparten av forventet levetid og har bruksslitasje.

Vurdering av konsekvens:

Eldre vinduer har normalt et høyere varmetap og kan i noen tilfeller ha nedsatt funksjonsevne. Det må påregnes jevnlig vedlikehold av vinduene. Det vil på sikt være nødvendig å skifte ut vinduene, men nøyaktig når er vanskelig å si noe om.

TG 2 Dører

Type: Ytterdør i tre med glassfelt. Terrasse- og balkongdør med isolerglass.

Alder: Produsert i 1979.

Merk at punkterte glass kan være vanskelig, eller i noen tilfeller umulig, å oppdage ved visuell inspeksjon.

Jevnlig justering av dører må påregnes grunnet klimavariasjoner, slitasje og naturlige bevegelser i bygget.

Vurdering av avvik:

- Det er påvist dører som er vanskelig å åpne eller lukke.
- Karmene i dører er værslitte utvendig og det er sprekker i trevirket.
- Det er avvik:

- Dører har oppnådd mer enn halvparten av forventet levetid og har bruksslitasje.

Vurdering av konsekvens:

Avvik ved lukkemekanismen kan føre til økt slitasje, i tillegg kan døren være hard å åpne/lukke. For å lukke avviket må justering utføres. Eldre ytterdører har normalt et høyere varmetap og kan i noen tilfeller ha nedsatt funksjonsevne.

TG 2 Balkonger, terrasser og rom under balkonger

Type: Veranda.

Adkomst fra: Soverom i 2. Etasje.

Himmelretning: Vest.

Konstruksjon: Terrassebord, bjelkelag og rekkverk i tre.

Størrelse: ca. 11 m² (gulvareal).

Innfesting: Delvis besikket fra undersiden.

Rekkverk/fallsikring: Rekkverkshøyde og åpninger er undersøkt mot gjeldende byggt teknisk forskrift på befaringstidspunktet.

Undersøkt fra: Konstruksjonene er visuelt vurdert fra oversiden/undersiden.

Forhold som ikke er synlige fra denne posisjonen er ikke undersøkt, og det er ikke gjort inngrep eller åpning av konstruksjonen. Rekkverk/fallsikring:

Rekkverkshøyde og åpninger er undersøkt mot gjeldende byggt teknisk forskrift på befaringstidspunktet. Konstruksjonen er visuelt vurdert uten destruktive

Tilstandsrapport

inngrep.

Vurdering av avvik:

- Åpninger i rekkverk er ikke i henhold til krav i dagens forskrifter.
- Rekkverket er for lavt i forhold til dagens krav til rekkverkshøyder.

- Terrassebordene har tørkesprekker og slitasje.
- Konstruksjonen er eldre og har høyere slitasje.

Vurdering av konsekvens:

Konsekvensen ved lav rekkverkshøyde er at dagens krav ikke er oppfylt, og må sees i sammenheng med personsikkerhet. Rekkverket tilfredsstiller likevel gjeldende krav under byggetidspunktet. Det er imidlertid ikke påkrevd å tilpasse rekkverkshøyden i henhold til dagens forskriftskrav. Vedlikehold av terrasse og balkong etter behov.

TG 3 Balkonger, terrasser og rom under balkonger - 2

Type: Terrasse.

Adkomst fra: Stue i 1. Etasje.

Konstruksjon: Terrassebord, bjelkelag og rekkverk i tre.

Størrelse: ca. 24 m².

Himmelretning: Vest.

Undersøkt fra: Konstruksjonene er visuelt vurdert fra oversiden/gulv.

Forhold som ikke er synlige fra denne posisjonen er ikke undersøkt, og det er ikke gjort inngrep eller åpning av konstruksjonen. Rekkverk/fallsikring: Rekkverkshøyde og åpninger er undersøkt mot gjeldende byggeteknisk forskrift på befaringsstidspunktet. Konstruksjonen er visuelt vurdert uten destruktive inngrep.

Vurdering av avvik:

- Åpninger i rekkverk er ikke i henhold til krav i dagens forskrifter.
- Det er påvist fukt-/råteskader i konstruksjonen.
- Det er avvik:

- Terrassebordene har tørkesprekker og slitasje.
- Konstruksjonen er eldre og har høyere slitasje, i tillegg til betydelig nedbøyning og ujevnheter.
- Rekkverk er noe løst og har behov for ekstra forsterkning/forankring.

Konsekvens/tiltak

- Tiltak:

Vurdering av konsekvens:

- Det er registrert råteskader i konstruksjonen. Råte svekker treverket, og utskifting bør gjennomføres innen nær fremtid.
- Det er registrert deformasjoner i konstruksjonen. Tiltak må påregnes. Det anbefales nærmere undersøkelser for å vurdere omfang og tilhørende kostnader.

Kostnadsestimat: 10 000 - 50 000

INNVENDIG

TG 2 Overflater

Gulv: Parkett, fliser, malt betong og belegg.

Vegger: Sparklet/pussede og malte overflater, strie, tapet, malt betong og fliser.

Himling: Malte overflater og takess.

Himlingshøyde:

Ca. 2,39 meter, målt i gang i underetasje.

Ca. 2,37 meter, målt i stue i 1. Etasje.

Ca. 2,39 meter, målt i gang i 2. Etasje.

Tilstand, slitasje og utseende er i stor grad subjektivt, og interessenter oppfordres til å gjøre egne vurderinger ved visning.

Horisontalmålinger av gulv og oppføring av konkrete avvik inngår ikke i dette oppdraget. Overflatene har bruksslitasje, som innebærer bruksmerker, noe som påregnes generelt i brukte boliger.

Vurdering av avvik:

- Overflater har en del slitasjegrad utover det en kan forvente.

Tilstandsrapport

Vurdering av konsekvens:

- Interessenter oppfordres til å gjøre egne undersøkelser og vurdere behovet for tiltak, da slike forhold i stor grad er subjektive.
- Med bom menes hulrom mellom flisene og underlaget, noe som kan øke risikoen for at flisene sprekker eller løsner ved belastning over tid.

! TG IU Pipe og ildsted

Pipe:

Type: Elementpipe.

Pipen er ikke undersøkt eller vurdert i denne rapporten.

Undersøkelse av pipe og ildsted anbefales utført av kvalifisert fagperson, i samråd med brann- og feiervesen eller annen offentlig godkjenningmyndighet.

Pipen er ikke tilknyttet ildsted.

! TG 3 Rom Under Terreng

Punktet må sees i sammenheng med 'Drenering'

Når rommene ble innredet: Trolig byggeår.

Overflater: Det er registrert organiske materialer på overflater i rom under terrenget i soverom.

Rom som er utført og kledd med organisk materiale som for eksempel treverk eller gips og ligende, må anses som risikoutsatt for fuktproblematikk.

Organiske materialer i konstruksjonen er sårbare for fukt påkjenninger, som for eksempel kan oppstå gjennom kapillært oppsug fra grunnmuren, kondens fra innendørs luft, og/eller på grunn av dårlig utvendig drenering.

Fuktmåling/søk og observasjoner:

Det er boret et hull (73 mm) i veggen for å undersøke om det er fukt i konstruksjonen. Fuktmåling ble utført i oversiden av bunnsvillen med Protimeter MMS3 og piggelektrode.

- Målested: Soverom.

- Resultat: 21,4 vektprosent. Verdier over 16 vektprosent gir økt risiko for fuktskade.

- Visuelle observasjoner ved hull: Under hulltakingen ble det registrert en diffusjonssperre bak kledningen.

Undersøkelsen er en stikkprøve og viser kun forholdene der målingen ble gjort. Skjulte skader andre steder i konstruksjonen kan ikke utelukkes. Resultatet påvirkes blant annet av valg av målepunkt, måledybde og oppbygning av veggen.

Ventilasjon: Det er registrert friskluftsentilert i yttervegg i oppholdsrom. Det er ikke utført funksjonstesting av ventilasjonen.

Den visuelle inspeksjonen av rom under terreng, er begrenset til det som var tilgjengelig og synlig ved befarings. Symptomer på fukt eller andre skader er ofte ikke synlige fra innsiden, og skjulte forhold i konstruksjonen kan ikke avdekkes ved en slik inspeksjon.

Vurdering av avvik:

- Det er i hulltaking påvist fukt-/råteskader.
- Det er påvist indikasjoner på noe fuktgjennomtrenging i kjellergulv.
- Det er påvist indikasjoner på noe fuktgjennomtrenging inn i kjellermur.

Tilstandsgraden er gitt på grunn av risikoen for fuktskader i denne typen konstruksjon. Vær oppmerksom på at skader i slike konstruksjoner normalt oppstår skjult i konstruksjonen, og vil ikke alltid synliggjøres visuelt eller ved en hulltaking.

- Med fuktgjennomtrenging menes saltutslag på vegger og gulv. Spesielt i bod og garasje hvor det er synlig mur/betong.

- Det ble utført fuktøk med overflateindikator på betonggulvets synlige overflater, som viser indikasjoner på fukt i gulvet utover normale verdier. Dette kan indikere kappilært oppsug fra grunn.

Ved tidspunkt for oppføring av boligen ble det normalt ikke lagt vanntett sjikt mot grunn. Det må derfor påregnes noe fuktighet i betongdekket.

Konsekvens/tiltak

- Det påviste fuktnivå gir grunn til å overvåke konstruksjonen jevnlig for å se utvikling over tid, og eventuelt foreta tiltak for å unngå fuktskader.

Vurdering av konsekvens:

Konsekvensen med denne typen konstruksjon, er at den har økt risiko for fuktproblematikk. Konstruksjonen bør overvåkes nøye inkludert periodiske fuktmålinger. Dersom symptomer på fukt oppdages kan tiltak være aktuelt.

Det er målt over 20 vektprosent i treverket. Ved fuktinnhold nært eller over 20 vektprosent er det stor sannsynlighet for utvikling av fuktskader, som potensielt kan ha oppstått skjult i konstruksjonen. Det bør derfor gjøres tiltak. Det bør vurderes å fjerne organiske materialer.

Kostnadsestimat: 100 000 - 300 000

Tilstandsrapport



Hulltaking utført i soverom i underetasjen.

TG 2 Innvendige trapper

Type: Trapp i trekonstruksjon.
Fallsikring: Rekkverk er montert.
Rekkverkshøyde: mål til ca. 0,85 m.

Vurderingen er begrenset til en undersøkelse av rekkverk/fallsikring, vurdert opp mot krav på befaringsstidspunktet. Det oppfordres til å gjøre egne undersøkelser av overflater og bruksslitasje.

Vurdering av avvik:

- Åpninger i rekkverk er større enn dagens forskriftskrav til rekkverk i trapper.
- Åpninger mellom trinn i innvendig trapp er større enn dagens forskriftskrav.
- Rekkverkshøyder er under dagens forskriftskrav til rekkverk i trapper.

- Mangler håndløper i repo.

Vurdering av konsekvens:

Forholdet må ses i sammenheng med personsikkerhet, i henhold til gjeldende krav skal rekkverkshøyde være minimum 0,90 meter, rekkverk skal ikke ha åpninger på mer enn 10 cm og det er krav til håndløper på begge sider. Det er imidlertid ikke krav utbedringer i henhold til gjeldende krav, men av sikkerhetsmessige årsaker anbefales tiltak.

TG 2 Innvendige dører

Type: Glatte innvendige dører. Ståldør mellom garasjen og boden.

Normal slitasje i forhold til alder og bagatellmessige forhold er ikke hensyntatt i tilstandsvurderingen, da dette er en subjektiv vurdering.

Vurdering av avvik:

- Det er avvik:

- Alder og normal slitasje.

Vurdering av konsekvens:

Interessenter oppfordres til å gjøre egne undersøkelser og vurdere behovet for utbedring av overflater, da slike forhold i stor grad er subjektive.

VÅTROM

UNDERETASJE > BAD/VASKEROM

TG 3 Generell

Alder: Badet er av eldre dato. Eier er usikker på når badet ble pusset opp sist.

Badet er oppført/pusset opp i en periode hvor fuktsikring og vanntetting normalt ikke var egnet for dagens bruk, og som har økt risiko for fuktproblematikk. Det må påregnes oppussing med nytt vanntett sjikt innen nær fremtid.

Baderommet består per i dag av dusjkabinett, servantmøbel, varmtvannsbereder, klosett og opplegg for vaskemaskin.

Fliser på gulv og vegger.

Sluk i rommet.

Dokumentasjon:

Det foreligger ikke dokumentasjon.

Tilstandsrapport

Vurdering av avvik:

- Våtrommet må oppgraderes for å tåle normal bruk etter dagens krav.

En må forvente generell oppgradering av våtrommets tettesjikt/membran for at våtrommet skal tåle en normal bruk etter dagens krav (tett våtsone). En samlet TG 3 for rommet er satt med bakgrunn i alder og manglende tetthet i våtsonen på rommet.

Konsekvens/tiltak

- Andre tiltak:

Badet er fra en periode før det ble stilt krav om vanntett sjikt i alle våtsoner. Dette innebærer en høyere risiko for fuktskader. I dette tilfellet er det registrert ikke tilfredsstillende membran, og sett i sammenheng med alder og konstruksjonens oppbygning, må full renovering påregnes.

Kostnadsestimat: Over 300 000

UNDERETASJE > BAD/VASKEROM

TG 3 Tilliggende konstruksjoner våtrom

Det er utført en fuktmåling for å kontrollere om det er tegn til fuktskade i konstruksjonen på valgt punkt.

Målemetode: Det ble målt med måleapparatet Protimeter MMS3 med piggelektrode i veggens treverk, gjennom hull på minimum 73 mm.

Målested: I soverom.

Resultat: Fuktverdi opp mot 37 vektprosent, som regnes som høyt.

Målingen gjelder kun det undersøkte punktet og gir ingen garanti for andre deler av konstruksjonen. Resultatet påvirkes av valg av målested, dybde og oppbygning.

Tilstandsgraden (TG):

TG 3 er gitt, da målingen og observasjonene ved hullet avdekker forhøyede fuktverdier over det som anses som normalt, i tråd med bestemmelser i NS 3600.

Punktet må sees i sammenheng med rom under terreng og gulv på grunn.

Vurdering av avvik:

- Hulltaking er foretatt og det er påvist avvik i konstruksjonen.
- Ved fuktmåling i nedre del av vegg mot våtsone fra tilstøtende rom, måles høye fuktverdier.

Konsekvens/tiltak

- Andre tiltak:

Konsekvensen med denne typen konstruksjon mot gulv på grunn, og under terreng, er at den har økt risiko for fuktproblematikk. Konstruksjonen bør overvåkes nøye inkludert periodiske fuktmålinger. Dersom symptomer på fukt oppdages kan tiltak være aktuelt.

Det er målt over 20 vektprosent i treverket. Ved fuktinnhold nært eller over 20 vektprosent er det stor sannsynlighet for utvikling av fuktskader, som potensielt kan ha oppstått skjult i konstruksjonen. Det bør derfor gjøres tiltak. Det bør vurderes å fjerne organiske materialer.

Kostnadsestimat: Under 10 000



2. ETASJE > BAD

TG 3 Generell

Alder: Badet er fra byggeåret.

Badet er oppført/pusset opp i en periode hvor fuktsikring og vanntetting normalt ikke var egnet for dagens bruk, og som har økt risiko for fuktproblematikk. Det må påregnes oppussing med nytt vanntett sjikt innen nær fremtid.

Tilstandsrapport

Baderommet består per i dag av badekar, servantmøbel og klosett.
Fliser på gulv og vegger.
Sluk i rommet under badekar.

Dokumentasjon:
Det foreligger ikke dokumentasjon.

Vurdering av avvik:

- Våtrommet må oppgraderes for å tåle normal bruk etter dagens krav.

En må forvente generell oppgradering av våtrommets tettesjikt/membran for at våtrommet skal tåle en normal bruk etter dagens krav (tett våtzone). En samlet TG 3 for rommet er satt med bakgrunn i alder og manglende tetthet i våtsonen på rommet.

Konsekvens/tiltak

- Andre tiltak:

Badet er fra en periode før det ble stilt krav om vanntett sjikt i alle våtsoner. Dette innebærer en høyere risiko for fuktskader. I dette tilfellet er det registrert sprekker og riss i membran under badekaret, og sett i sammenheng med alder og konstruksjonens oppbygning, må full renovering påregnes.

Kostnadsestimat: 100 000 - 300 000

2. ETASJE > BAD

TG 0 Tilliggende konstruksjoner våtrom

Det er utført en fuktmåling for å kontrollere om det er tegn til fuktskade i konstruksjonen på valgt punkt.

Målemetode: Det ble målt med måleapparatet Protimeter MMS3 med piggelektrode i veggens treverk, gjennom hull på minimum 73 mm.

Målested: Bak servanten.

Resultat: Ingen synlige tegn til skade ved hullet. Fuktverdi under 6 vektprosent, som regnes som normalt.

Målingen gjelder kun det undersøkte punktet og gir ingen garanti for andre deler av konstruksjonen. Resultatet påvirkes av valg av målested, dybde og oppbygning.

Tilstandsgraden (TG):

TG 0 er gitt, da målingen og observasjonene ved hullet ikke avdekket fuktskader, i tråd med bestemmelser i NS 3600, men reflekterer ikke alder for denne vurderingen.



KJØKKEN

1. ETASJE > KJØKKEN

TG 2 Overflater og innredning

Innredning: Kjøkkeninnredning med profilerte fronter. Laminat benkeplate med nedfelt kum i stål.

Alder på innredning: Ifølge eier av eldre dato.

Produsent innredning: Ukjent.

Undersøkelsen omfatter i hovedsak kontroll for fuktskader i gulvet. Det er utført visuell vurdering uten å flytte inventar eller demontere bygningsdeler. Fuktsøk med overflateindikator er gjort stikkprøvevis ved vanninstallasjoner, men ikke hele gulvet er målt. Innredningen er kun vurdert skjønnsmessig og overfladisk, uten funksjonstesting. Hvitevarer er ikke kontrollert. Egne undersøkelser av slitasje og funksjon anbefales generelt før kjøp.

Vurdering av avvik:

Tilstandsrapport

• Det er avvik:

- Innredningen er eldre og viser normal bruksslitasje.

Vurdering av konsekvens:

Interessenter oppfordres til å gjøre egne undersøkelser og vurdere behovet for tiltak av innredning, da slike forhold i stor grad er subjektive.

1. ETASJE > KJØKKEN

TG 1 Avtrekk

Avtrekk: Kjøkkenet har avtrekk fra kjøkkenventilator, plassert over platetoppen.

Tilluft: Via ventiler i vinduer.

Undersøkelsen er begrenset til å vurdere prinsipp for ventilasjon og avtrekk fra kjøkkenet. Det er utført en enkel test med papir for å se om det er luftbevegelse. Ventilatorer blir ikke teknisk undersøkt.

SPESIALROM

1. ETASJE > TOALETTROM

TG 2 Overflater og konstruksjon

Fliser på gulv og vegger.

Servant i helstøpt plate.

Klosett.

Overskap med speilfronter.

Vurdering av avvik:

- Toalettrom har kun naturlig avtrekk fra rommet, NS 3600 krever mekanisk avtrekk for å kunne gi TG 0/1.
- Toalettrom mangler tilluftsventilering, f.eks. spalte/ventil ved dør.

- Sprekk i speilfronter på overskapet.

Vedlikehold av toalettrom etter behov.

TEKNISKE INSTALLASJONER

TG 2 Vannledninger

Type rør: Innvendige vannrør i kobber av eldre dato.

Synlighet: Anlegget er i hovedsak skjult.

Hovedstoppekran: På grunn av hovedstoppekransens alder og potensiell fare for lekkasjer, har den ikke blitt testet. Det anbefales derfor at denne skiftes ut.

Der innvendige vannrør er synlige, er det gjort en enkel visuell vurdering. Undersøkelsen er utført uten spesialkompetanse på rørinstallasjoner, og det kan være forhold som ikke oppdages. Der rør er skjult, baseres vurderingen på alder. Vanntrykk er enkelt testet ved å åpne to tappesteder samtidig, men uten å måle faktisk trykk. For en teknisk kontroll anbefales vurdering av kvalifisert fagperson.

Vurdering av avvik:

- Mer enn halvparten av forventet brukstid er passert på innvendige vannledninger.

- Det er registrert kondensering på vannrørene i bad i underetasje, og dette utgjør en risiko for følgeskader.

- Det er registrert korrosjon på vannrørene. Korrosjon kan over tid føre til svekkelser i metallet, og potensiell lekkasjer. Fagkyndig med spisskompetanse bør kontaktes for en utvidet kontroll.

Vurdering av konsekvens:

Eldre ledningsnett vil på generelt grunnlag ha noe høyere risiko for lekkasjer. På sikt er utskiftning aktuelt, men nøyaktig når dette er nødvendig er vanskelig å si noe om.

TG 2 Ventilasjon

Ventilasjonstype: Naturlig ventilasjon med elektrisk avtrekk fra bad.

Når var anlegget nytt, og når det sist ble inspisert, rengjort eller fornyet?
Ukjent.

Tilstandsrapport

Det er sett etter ventiler for tilluft og avtrekk i rom som krever det. Det er ikke utført luftmålinger eller tekniske vurderinger ved denne typen kontroll.

Vurdering av avvik:

- Det er påvist mangelfull ventilasjon på ett eller flere rom i boligen.

- Boligen har kun naturlig ventilasjon, som var normalt ved byggeåret, men som etter NS3600 utgjør et avvik.

Vurdering av konsekvens:

Begrenset ventilasjon kan generelt føre til økt fuktighet og redusert luftkvalitet. Boligen er oppført med naturlig ventilasjon fra byggeåret, som baserer seg på naturlig luftstrøm. Ventilasjonen kan variere med værforhold og innendørs klima, og den har ofte begrenset effekt.

TG 2 Varmtvannstank

Type: Varmtvannsbereder, med en kapasitet på ca. 300 liter.

Produksjonsdato: Ukjent, fremstår eldre.

Strømtilførsel: Via stikkontakt.

Lekkasjesikring: Berederen er lekkasjesikret, da den er montert i rom med sluk.

Plassering: Bad underetasje.

Understøttelse: Betonggulv.

Vurderingen er basert på enkle visuelle observasjoner, uten funksjonstesting eller demontering. Skjulte forhold, tilkoblinger og tekniske løsninger er ikke kontrollert. Undertegnede har ikke spisskompetanse på området, og det kan derfor være forhold som ikke oppdages. For en fullstendig teknisk vurdering anbefales kontroll av kvalifisert fagperson.

Vurdering av avvik:

- Det er påvist at varmtvannstank er over 20 år

Vurdering av konsekvens:

Berederen har oppnådd mer en forventet levetid. Konsekvensen av en eldre bereder kan være økt risiko for lekkasjer, dårligere energieffektivitet, svekket kapasitet, redusert vannkvalitet, høyere vedlikeholdskostnader og risiko for varmegang. Fordi berederen har oppnådd mer enn forventet levetid, anbefales utskiftning.

TG 2 Elektrisk anlegg

Dette er en forenklet kontroll begrenset til de spørsmål og undersøkelser som forskrift til avhendingslova (tryggere bolighandel) § 2-18 inneholder. Dette kan ikke sammenlignes med en kontroll utført av offentlig myndighet (Det lokale eltilsyn) eller registrert elektrovirksomhet, og en bygnings sakkyndig har verken kompetanse eller lov til å foreta en slik kontroll.

Tilstandsgraden er vurdert ut fra den forenklete og begrensede kontrollen som forskriften inneholder. El-anlegget kan ha feil og mangler som en slik forenklet undersøkelse ikke vil avdekke. Vær derfor oppmerksom på denne risikoen, og søk videre veiledning eller få en fullstendig kontroll utført av registrert elektrovirksomhet.

Type sikringer: Sikringsskap med automatsikringer og skrusikringer.

Ledningsnett: Hovedsakelig skjult, med noe synlig ledningsnett.

Andre elektriske varmekilder: Termostat for varmekabler er registrert i hele underetasje minus bod og garasje. Entré og gang i 1. Etasje. Og bad i 2. Etasje.

1. Foreligger det eltilsynsrapport de siste 5 år, og det er ikke foretatt arbeid på anlegget etter denne, utenom retting av eventuelle avvik i eltilsynsrapport (dvs en el-tilsynsrapport uten avvik)?

Nei

Spørsmål til eier

2. Når ble det elektriske anlegget installert eller sist gang totalt rehabilitert (årstall)? Med totalt rehabilitert menes fullstendig utskiftet anlegg fra inntakssikring og videre.

Ukjent.

3. Er alle elektriske arbeider/anlegg i boligen utført av en registrert elektroinstallasjonsvirksomhet?

Ukjent

4. Er det elektriske anlegget utført eller er det foretatt tilleggsarbeider på det elektriske anlegget etter 1.1.1999?

Ukjent

5. Foreligger det kontrollrapport fra offentlig myndighet – Det Lokale Eltilsyn (DLE) eller eventuelt andre tilsvarende kontrollinstanser med avvik som ikke er utbedret eller kontrollen er over 5 år?

Nei

Tilstandsrapport

6. Forekommer det ofte at sikringene løses ut?

Nei

7. Har det vært brann, brannstilløp eller varmgang (for eksempel termiske skader på deksler, kontaktpunkter eller lignende) i boligens elektriske anlegg?

Nei

Generelt om anlegget

8. Er det tegn til at det har vært termiske skader (tegn på varmgang) på kabler, brytere, downlights, stikkontakter og elektrisk utstyr? Sjekk samtidig tilstanden på elektrisk tilkobling av varmtvannsbereider, jamfør eget punkt under varmtvannstank

Nei

9. Er der synlig defekter på kabler eller er disse ikke tilstrekkelig festet?

Nei

Inntak og sikringsskap

10. Er det tegn på at kabelinnføringer og hull i inntak og sikringsskap ikke er tette, så langt dette er mulig å sjekke uten å fjerne kapslinger?

Nei

11. Finnes det kursfortegnelse, og er den i samsvar med antall sikringer?

Ja

12. Foreta en helhetsvurdering av det elektriske anlegget, dets alder, allmenne tilstand og fare for liv og helse. Bør det elektriske anlegget ha en utvidet el-kontroll?

Ja På grunn av anleggets alder og manglende dokumentasjon/samsvarserklæringer, bør en el-takstmann kontaktes for en utvidet el-kontroll av det elektriske anlegget slik at eventuelle avvik og tiltak kan kartlegges. På grunn av alderen bør påkostninger knyttet til fornying påregnes.

Generell kommentar

Det presiseres at undertegnede ikke har elektrofaglig kompetanse.

Elektriske installasjoner er strengt regulert med tekniske krav til installasjoner og kompetansekrav for de som utfører arbeidet. Kun fagfolk med nødvendige kvalifikasjoner, i henhold til forskrift om elektroforetak og kvalifikasjonskrav, kan utføre el-kontroll.

TG 0 Branntekniske forhold

Dette er en forenklet kontroll begrenset til de spørsmål som fremkommer under. Tilstandsgraden er basert på retningslinjer til disse spørsmålene i bransjestandarden NS3600. Dette kan ikke sammenlignes med en fullstendig kontroll av branntekniske forhold av offentlig myndighet, eller en vurdering av boligens branntekniske forhold eller prosjektering fra en rådgiver med spesialkompetanse. En bygningssakkyndig har verken kompetanse til å gi slik veiledning eller lov til å foreta en slik kontroll.

Tilstandsgraden er vurdert ut fra den forenklete og begrensede kontrollen. Det kan være feil og mangler om branntekniske forhold som en slik forenklet undersøkelse ikke vil avdekke. Vær derfor oppmerksom på denne risikoen, og søk videre veiledning eller rådgivning.

Brannslukningsapparat er fremvist under befaringen.

Brannvarsler er montert i himling.

TG 0 er gitt da det denne kontrollen ikke avslørte avvik, i samsvar med NS 3600, men merk at graden for denne vurderingen har ingen sammenheng med utstyrets alder eller tilstand. For vurdering av slikt utstyr må en med spesialisert kompetanse engasjeres.

1. Er det mangler for brannslukningsutstyr i boligen iht. forskriftskrav på søknadstidspunktet, men minst Byggeforskrift 1985?

Nei

2. Er det skader på brannslukkingsutstyr eller er apparatet eldre enn 10 år?

Nei

3. Er det mangler på røykvarsler i boligen iht. forskriftskrav på søknadstidspunktet, men minst Byggeforskrift 1985?

Nei

4. Er det skader på røykvarslere?

Nei

TOMTEFORHOLD

Tilstandsrapport

Byggegrunn

Grunnforhold er ikke kjent og er ikke undersøkt.

Geologiske forhold er ikke undersøkt.

TG 2 Fuktsikring og drenering

Punktet må sees i sammenheng 'Rom under terreng'

Alder: Ifølge eier av eldre dato.

Synlig fuktsikring: Det er observert utvendig fuktsikring av grunnmuren over terrenget.

Fuktsøk: Fuktindikator er benyttet på enkelte utvalgte punkter på innsiden av grunnmuren i underetasjen og det er registrert indikasjoner på fukt utover normale verdier.

Drenering rundt en bygning skal lede bort vann fra grunnen og grunnmuren for å beskytte konstruksjoner mot fukt. Hvordan dreneringen er utført varierer med bygningens alder og konstruksjon.

Drenssystemer ligger normalt skjult under bakken, og det er derfor ikke mulig å se hva som finnes, eller vurdere fullstendig tilstand og funksjon uten å gjøre inngrep, som graving. Slike undersøkelser inngår ikke i denne typen vurdering. Vurderingen er basert på synlige forhold ved befaringen og det som er opplyst om alder. Tegn på fukt eller andre avvik kan variere med årstid, vær og klima, og vil ikke nødvendigvis være synlige på befaringstidspunktet.

Punktet må sees i sammenheng med rom under terreng, terrengforhold og bortledning av takvann.

Vurdering av avvik:

- Mer enn halvparten av forventet levetid på drenering er overskredet.
- Grunnmursplasten har enkelte avvik ved ytterhjørner og vinduer. Forholdet øker risikoen for fuktproblematikk.
- Det er registrert indikasjoner på fukt i grunnmur ved bruk av fuktindikator.

Vurdering av konsekvens:

Eldre dreneringsystemer kan ha redusert funksjon og økt risiko for fuktinntrengning mot grunnmur. På sikt må fornying påregnes, men nøyaktig når er vanskelig å si noe om.

Grunnmur og fundamenter

Type fundament: Ukjent, da disse er skjult under terrenget. Fundamenter er ikke vurdert.

Type grunnmur: Betong. Store deler av grunnmuren er skjult og kan ikke fullt ut undersøkes.

Inspisert fra: Innsiden av kjelleren, og utvendig.

Store deler av grunnmuren er skjult og kan ikke fullt ut undersøkes. Vurderingen baserer seg på hva som er synlig under befaringen.

TG 2 Terrengforhold

Terrengtype: Plen, asfalt og steinheller.

Fallforhold: Det er registrert relativt flatt terreng rundt boligen, med noe skrående terreng som følger huset.

Vurderingen gjelder en visuell inspeksjon av terrengets fallforhold nær bygningen, og omfatter ikke andre egenskaper ved tomten. Den er basert på observasjoner ved befaringstidspunktet, og det er ikke utført konkrete målinger. Selve terrengets tilstand eller oppbygning er ikke vurdert.

Terreng vil normalt kreve justeringer over tid med tanke på fallforhold, og tiltak må påregnes med jevne mellomrom. Punktet må sees i sammenheng med utvendig drenering og håndtering av takvann.

Vurdering av avvik:

- Det er påvist dårlig fall eller flatt terreng inn mot grunnmur og dermed muligheter for større vannansamlinger.

Tilstandsrapport

Vurdering av konsekvens:

Dette punktet bør vurderes i sammenheng med drenering og rom under terreng. Begrenset fall på terrenget kan føre til økte fuktbelastninger mot grunnmuren. Det anbefales å overvåke rom under terreng jevnlig for tegn på fukt. Terrenjusteringer anbefales.

Terrenget rundt bygningen bør ha tilstrekkelig fall fra konstruksjonen, med et fall på minst 1:50 over en avstand på 3 meter fra veggen, dersom ikke andre tiltak er iverksatt for å håndtere overvann.

Bygninger på eiendommen

Bod



Anvendelse

Byggeår

Kommentar

Standard

Ekstern utebod som ifølge eier medfølger boligen

Vedlikehold

Merk: Bygget er ikke tilstandsvurdert

Arealer, byggetegninger og brannceller

Standard gjeldende fra 01.01.2024

Arealmålinger og arealoppsett er basert på Norsk standard 3940:2023 Areal- og volum-beregninger av bygninger. Arealet gjelder for tidspunktet da boligen ble målt

Hva er måleverdig areal?

Arealet i rommet må ha minst 1,90 m fri høyde over gulvet og minst bredde på 0,60 m. Et loft med skråtak vil for eksempel bare få registrert målbart areal der høyden er minst 1,90 m og bredden minst 0,60 m. Rommet må ha dør eller luke og gangbart gulv.

Hva er bruksareal?

BRA = BRA-i + BRA-e + BRA-b

Bruksarealet for bygningen er bruttoarealet minus arealet som opptas av yttervegger.

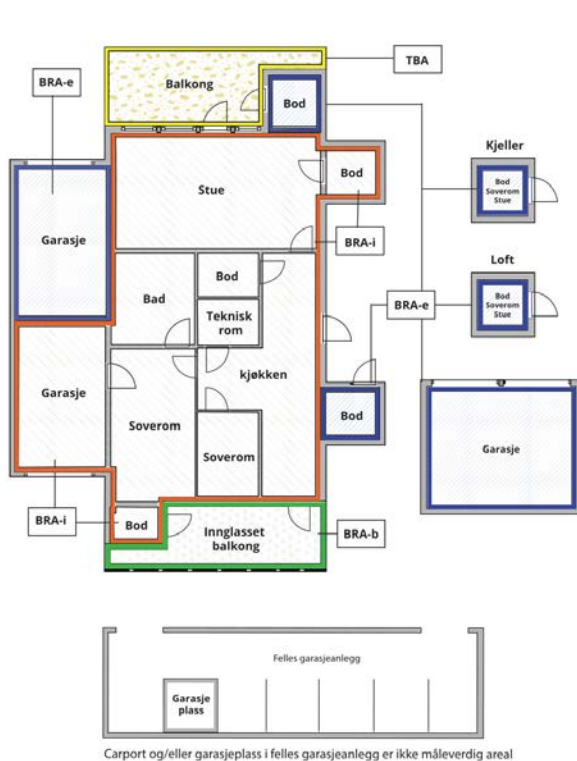

Internt bruksareal (BRA-i)	Arealet innenfor boenheten(e)
Eksternt bruksareal (BRA-e)	Arealet av alle rom utenfor boenheten(e) og som tilhører denne, slik som for eksempel boder
Innglasset balkong mv (BRA-b)	Arealet av innglasset balkong, veranda eller altan når denne er tilknyttet boenheten(e)
Terrasse- og balkongareal (TBA)	Arealet av terrasser, åpne balkonger og åpen altan tilknyttet boenheten(e)
Gulvareal (GUA)	Er sum av BRA (bruksareal) og ALH (areal med lav takhøyde). Areal med lav takhøyde (ALH) er ikke måleverdig areal, som skyldes skråtak og lav himlingshøyde. GUA kan opplyses i markedsføring der det er aktuelt for den konkrete boligen og kun sammen med BRA-i, for eksempel der gulvflaten har en verdi og har funksjon ved møblering og bruk av rommene. Ikke innredet areal som kaldloft, måles og oppgis normalt ikke.

Arealet kan ikke alltid fastsettes nøyaktig

Areal kan være komplisert eller umulig å måle opp nøyaktig fordi det er vanskelig å fastslå tykkelsen på innervegger, skjevheter i og utforming av bygningskonstruksjoner som karnapp, buer og vinkler som ikke er rette, åpne rom over flere etasjer og så videre.

Eiendommens markedsverdi kan ikke baseres på en matematisk beregning basert på antall kvadratmeter opplyst i rapporten. Opplysninger om areal kan altså ikke alene benyttes for å beregne eiendommens verdi.

Den bygningsakkyndige kan avdekke eventuelle bruksendringer og avvik i branncelleinndeling

Den bygningsakkyndige ser på byggetegninger hvis de er tilgjengelige og dette er en del av oppdraget, og vurderer bruken av boligen opp mot tegningene. Hvis den bygningsakkyndige avdekker at en bolig ikke ser ut til å være delt opp i brannceller etter kravene i byggteknisk forskrift på befaringstidspunktet, skal det opplyses om dette.

Reglene om bruksendring og brannceller kan være kompliserte. Søk videre faglige råd om rapporten ikke gir deg svar. Den bygningsakkyndige kan ikke vurdere og svare på alle spørsmål, og kan heller ikke vite om kommunen kan gi unntak for kravene som gjelder. [Vil du vite mer?](#)

Om brannceller

En branncelle er hele eller avgrensede deler av en bygning hvor en brann fritt kan utvikle seg uten at den kan spre seg til andre bygninger eller andre deler av bygningen i løpet av en fastsatt tid.

Om bruksendring

Bruksendring er å endre bruken av et rom fra en tillatt bruk til en annen. Dette kan kreve søknad og tillatelse, for eksempel hvis du endrer et rom fra bod til soverom eller arbeidsrom, eller hvis du endrer en bolig til to separate boliger.

Rom for varig opphold har krav til takhøyde, romstørrelse, rømningsvei og lysforhold som må være oppfylt. Du kan søke kommunen om unntak for kravene, men kan ikke regne med å få unntak for krav som går på helse og sikkerhet, for eksempel krav til rømningsvei.

Bruksendring som krever godkjenning, og som ikke er søkt bruksendret, er ulovlig. Kommunen kan etter plan- og bygningsloven kapittel 32 forfølge overtredelser. Kommunen kan pålegge deg å avslutte den ulovlige bruken, eventuelt å rette eller tilbakeføre rommet til godkjent bruk.

Arealer

Enebolig

Etasje	Bruksareal BRA m ²			SUM	Terrasse- og balkongareal (TBA)
	Internt bruksareal (BRA-i)	Eksternt bruksareal (BRA-e)	Innglasset balkong (BRA-b)		
Underetasje	63			63	
1. Etasje	68			68	24
2. Etasje	41			41	8
SUM	172				32
SUM BRA	172				

Romfordeling

Etasje	Internt bruksareal (BRA-i)	Eksternt bruksareal (BRA-e)	Innglasset balkong (BRA-b)
Underetasje	Garasje, Bod, Gang m/trapp, Soverom 1, Soverom 2, Bad/Vaskerom		
1. Etasje	Entré, Gang, Toalettrom, Kjøkken, Stue		
2. Etasje	Gang, Bad, Soverom 1, Soverom 2, Soverom 3		

Kommentar

Oppmålingen er fysisk utført med en håndholdt avstandsmåler som har nøyaktighet på +/- 1 mm.

Oppmålingen har ikke blitt kontrollert opp mot godkjente tegninger.

Rommene betegnes slik de fremstår under befaringen, selv om de i enkelte tilfeller kan avvike fra godkjente byggetegninger og gjeldende byggeregler.

Angivelsen av rom for varig opphold i rapporten innebærer ikke nødvendigvis at rommet er, eller kan bli, godkjent for varig opphold i samsvar med dagens forskriftskrav.

Lovlighet

Byggetegninger

Det foreligger godkjente og byggemeldte tegninger, men det er avvik fra disse.

Kommentar: Det er fremvist godkjente plantegninger, men det er registrert følgende avvik:

- To soverom i underetasjen er opprinnelig byggesøkt som rom hvorav på tegningen det står "Hobby" og "Klær". Rommene fremstod som innredet soverom, og er i denne rapporten omtalt som dette.

Å anvende et rom eller en bygning til et formål som avviker fra den godkjente bruken, krever en søknad om bruksendring. Tiltaket er ikke byggesøkt, og må derfor søkes om slik det står i dag. Dersom søknad ikke innvilges, kan det bli nødvendig å tilbakeføre boligen til sin opprinnelige tilstand.

Brannceller

Er det påvist synlige tegn på avvik i branncelleinnndeling ut ifra dagens byggt teknisk forskrift?

Ja Nei

Nyere håndverkstjenester

Er det ifølge eier utført håndverkstjenester på boligen siste 5 år?

Ja Nei

Krav for rom til varig opphold

Er det påvist avvik i forhold til rømningsvei, dagslysflate eller takhøyde?

Ja Nei

Kommentar: Teknisk forskrift krever tilstrekkelig dagslys. Tilstrekkelig dagslys kan oppnås når vindusåpningene tilsvarer minst 10% av rommets bruksareal. I dette tilfellet er ikke lyskravet oppnådd fullt ut i soverommene i underetasjen.

Bod

Etasje	Bruksareal BRA m ²			SUM	Terrasse- og balkongareal (TBA)
	Internt bruksareal (BRA-i)	Eksternt bruksareal (BRA-e)	Innglasset balkong (BRA-b)		
Bakkeplan		8		8	
SUM		8			
SUM BRA	8				

Romfordeling

Etasje	Internt bruksareal (BRA-i)	Eksternt bruksareal (BRA-e)	Innglasset balkong (BRA-b)
Bakkeplan		Bod	

Kommentar

Oppmålingen er fysisk utført med en håndholdt avstandsmåler som har nøyaktighet på +/- 1 mm.

Oppmålingen har ikke blitt kontrollert opp mot godkjente tegninger.

Rommene betegnes slik de fremstår under befaringen, selv om de i enkelte tilfeller kan avvike fra godkjente byggetegninger og gjeldende byggesaker.

Angivelsen av rom for varig opphold i rapporten innebærer ikke nødvendigvis at rommet er, eller kan bli, godkjent for varig opphold i samsvar med dagens forskriftskrav.

Total fordeling mellom P-ROM og S-ROM

Tabellen under viser fordelingen av P-ROM og S-ROM etter veiledningen til NS 3940: 2012. Dette er til informasjon og til sammenligning. Tallene er omtrentlige, kan avvike fra faktiske målinger og er ikke juridisk bindende

	P-ROM(m2)	S-ROM(m2)
Enebolig	146	26
Bod	0	0

Kommentar

Enebolig Fastsetting av P-rom og S-rom utføres i henhold til Takstbransjens retningslinjer for arealmåling (2014).

Befarings - og eiendomsopplysninger

Befaring

Dato	Til stede	Rolle
15.7.2025	Martin Sjønnesen	Takstingeniør
	Jagdish Kaur	Kunde

Matrikkeldata

Kommune	gnr.	bnr.	fnr.	snr.	Areal	Kilde	Eieforhold
301 OSLO	102	929		0	336.7 m ²	BEREGNET AREAL (Ambita)	Eiet

Adresse

Ellingsrudveien 1 A

Hjemmelshaver

Kaur Jagdish

Eiendomsopplysninger

Tilknytning vann

Eiendommen er tilknyttet offentlig vannforsyning via private stikkledninger. Rørene er ikke vurdert eller undersøkt i denne rapporten.

Tilknytning avløp

Eiendommen er tilknyttet offentlig avløpsnett via private stikkledninger. Rørene er ikke vurdert eller undersøkt i denne rapporten.

Siste hjemmelovergang

Kjøpesum

0

Kilder og vedlegg

Dokumenter

Beskrivelse	Dato	Kommentar	Status	Sider	Vedlagt
Egenerklæring			Gjennomgått		Nei

Revisjoner

Versjon	Ny versjon	Kommentar
1	16.07.2025	
2	02.08.2025	Egenerklæring mottatt.

For gyldighet på rapporten se forside

Forutsetninger

Tilstandsrapportens avgrensninger

STRUKTUR OG REFERANSENIVÅ

• Rapporten baserer seg på krav i forskrift til avhendingslova (tryggere bolighandel). Rapportens struktur, metode og begrepsbruk følger i hovedsak Norsk Standard NS 3600:2018 (teknisk tilstandsanalyse ved omsetning av bolig), samt Takstbransjens retningslinjer for arealmåling når det gjelder fordeling mellom P-areal og S-areal.

• Bygningssakkyndig er ikke ansvarlig for tilbakeholdt eller uriktig informasjon, som har betydning for tilstandsvurderingen. Rapporten beskriver avvik, det vil si en tilstand som er dårligere enn referansenivået. Rapporten vil normalt ikke fremheve positive sider ved boligen ut over det som fremgår av tilstandsgradene.

• For anbefalte tiltak ved TG2 og TG3 må du vurdere om tiltakene er nødvendige og lønnsomme. Hva det vil koste å utbedre rom eller bygningsdeler vil avhenge av registrerte avvik og tiltak som kommer frem i rapporten. Anslaget er gitt på generelt grunnlag basert på prisintervaller. Anslaget må ikke forveksles med en konkret vurdering og tilbud fra en entreprenør eller håndverker. Utbedringskostnadene vil også avhenge av personlige preferanser og markedspris på materialer og tjenesteyter.

• Vurdering mot byggeregler
Den bygningssakkyndige vil vurdere boligen mot hvordan det var vanlig å bygge og regler som gjaldt på søknadstidspunktet. Noen rom og bygningsdeler slik som bad og vaskerom, og forhold som gjelder sikkerhet mot brann, rekkverk og trapper osv., vil den bygningssakkyndige vurdere mot dagens regelverk. Etter dagens regelverk vil disse kunne få en tilstandsgrad 2 eller 3 uten at det nødvendigvis er krav om at avviket må utbedres.

PRESISERINGER

Tilstandsrapporten gjelder hovedbygget. Tilleggsbygninger, som for eksempel garasje, gis kun en enkel beskrivelse.

Avvik er vurdert ut fra tekniske forskrifter på godkjenningstidspunktet for bygget. Noen bygningsdeler er vurdert etter gjeldende teknisk forskrift på befaringstidspunktet. Dette gjelder blant annet:

i. våtrom (bad, vaskerom) og andre fuktutsatte rom

ii. forhold knyttet til brann, rømming, sikkerhet, for eksempel rekkverkshøyder/åpninger, ulovlige bruksendringer, brannceller osv.

• For skjulte konstruksjoner, som vann og avløp uten dokumentasjon, er kvalitet og alder vurdert.

• Fastmonterte installasjoner, for eksempel innfelt belysning og høyttalere, skal ikke demonteres for å sjekke dampsperrer bak. Dette er av hensyn til bygningssakkyndiges kompetanse og risikoen for skade.

• Kontroll av fukt i konstruksjonen ved hulltaking i bad og vaskerom (våtrom), rom under terreng (kjelleretasje, underetasje og sokkeletasje) eller andre bygningsdeler, skal skje etter eiers aksept. Hulltaking av våtrom og rom under terreng kan i visse tilfeller unnlates (ref. forskrift til avhendingslova).

• Kontroll av romfunksjoner for P-ROM blir bare utført når det ikke

foreligger godkjente og byggemeldte tegninger, eller når tegninger ikke stemmer med dagens bruk.

• Bygningssakkyndig gir en forenklet vurdering av branntekniske forhold og elektriske installasjoner i boligen hvis det er mer enn fem år siden siste el-tilsyn. Ved behov for grundigere undersøkelser, kan bygningssakkyndig anbefale boligkjøper ta kontakt med offentlige myndigheter eller en kvalifisert elektrofaglig fagperson.

TILLEGGSENDERSØKELSER

Etter avtale med eier kan tilstandsanalysen utvides til også å omfatte tilleggsundersøkelser utover minimumskravet i forskriften.

BEFARINGEN

Rapporten gir en vurdering av byggverk og bygningsdeler som bygningssakkyndig har observert, og som fremkommer av forskrift til avhendingslova. Rapporten er likevel ingen garanti for at det ikke kan finnes skjulte feil, skader og mangler. NS 3600:2018 (teknisk tilstandsanalyse ved omsetning av bolig) har undersøkelsesnivå 1 til 3, hvor nivå 1 er det laveste og basert på visuell observasjon. Rapporten er basert på undersøkelsesnivå 1, med noen få unntak: våtrom og rom under terreng.

I praksis betyr dette at:

• befaringen skal begrenses til kun visuelle observasjoner på tilgjengelige flater uten fysiske inngrep (f.eks. riving).

• flater som er skjult av snø eller på annen måte ikke er tilgjengelig eller skjult, blir ikke kontrollert.

• det blir ikke utført funksjonsprøving av bygningsdeler, som isolasjon, piper, ventilasjon, elektrisk anlegg, osv.

• det gis ikke en vurdering av boligens tilbehør, hvite- og brunevarer og annet inventar. Dette gjelder også integrert tilbehør.

• inspisering av yttertak er basert på det som er synlig, normalt på innsiden fra loftet og utvendig fra stige/bakkenivå. I en del situasjoner er det ikke sikkerhetsmessig forsvarlig å undersøke taket fra utsiden, og da vil vurderingen være basert på alder og materialer.)

• stikkprøvetakninger er tilfeldig valgt og kan innebære kontroll under overflaten med spiss redskap eller lignende.

UTTRYKK OG DEFINISJONER

• Referansenivå: kravet til bygningsdelen eller rommet på byggetidspunktet.

• Tilstand: byggverkets eller bygningsdelens tekniske, funksjonelle eller estetiske status på et gitt tidspunkt.

• Symptom: forhold som gir indikasjon på hvilken tilstand et byggverk eller en bygningsdel befinner seg i. Benyttes ved beskrivelse av avvik og alder.

• Skadegjørere: i hovedsak råte, sopp og skadedyr.

• Fuktsøk: overflatesøk med egnet søkeutstyr som fuktindikator eller visuelle observasjoner.

Forutsetninger

•Fuktmåling: måling av fuktinnhold i materiale eller i bakenforliggende konstruksjon ved bruk av egnet måleutstyr, blant annet hammerlektrode og pigger.

•Hulltaking: boring av hull for inspeksjon og fuktmåling i risikoutsatte konstruksjoner, primært i tilstøtende vegger til bad, utforede kjellervegger og eventuelt i oppforede kjellergulv.

•Normal slitasje: forventet slitasje av materiale i overflaten som er basert på enkle visuelle observasjoner. Kan vurderes sammen med bygningsdelens alder.

•Forventet gjenværende brukstid: anslått tid et byggverk eller en del av et byggverk vil kunne tjene sitt formål (NS 3600:2018, termer og definisjoner punkt 3.9).

AREALBEREGNING FOR BOENHETER

•Areal fastsettes etter Forskrift til avhendingsloven og Norsk Standard 3940 Areal- og volum-beregninger av bygninger fra 2023.

•Areal oppgis i hele kvadratmeter i rapporten, og gjelder for det tidspunkt oppmålingen fant sted.

•Bruksareal (BRA) er det måleverdige arealet som er innenfor omsluttete vegger målt i gulvhøyde (bruttoareal minus arealet som opptas av yttervegger). I tillegg til gulvhøyde gjelder regler om fri bredde for at arealet skal være måleverdig, med betydning for BRA av for eksempel loft med skråtak. BRA består av internt bruksareal (BRA-i), eksternt bruksareal (BRA-e) og innglasset balkong mv (BRA-b). Terrasse- og balkongareal (TBA) opplyses der tilstandsrapporten skal benyttes i boligomsetningen og der det er aktuelt. I tillegg kan gulvareal (GUA) og areal med lav takhøyde (ALH) opplyses sammen med BRA der det er aktuelt og en del av oppdraget. Rom skal ha atkomst og gangbart gulv for å kunne regnes som BRA/måleverdig areal.

•Arealet måles og oppgis dersom arealet oppfyller krav til måleverdighet, slik som at arealet må ha minst en bredde på 0,6m og minst en høyde på 1,9 m osv. Et rom kan være i strid med teknisk forskrift og mangle godkjenning hos kommunen for den aktuelle bruken, uten at dette får betydning for om arealet måles og oppgis i tilstandsrapporten. Når arealet måles tas det ikke hensyn til om arealet er lovlig oppført eller om bruken er lovlig, bruksendringer, lysforhold eller andre sikkerhetsmangler.

•Eiendommens markedsverdi kan ikke baseres på en rent matematisk beregning i forhold til antall kvadratmeter opplyst i rapporten. Opplysninger om areal kan altså ikke alene benyttes for beregning av eiendommens verdi.

•Rom som ligger utenfor boenheter, men som eier har påvist og/eller opplyst at tilhører boenheter, er oppmålt og inkludert i BRA-e. Det er ikke fremvist dokumentasjon på at rommet tilhører boenheter, med mindre dette er angitt særskilt. Rom utenfor boenheter kan omdisponeres av borettslaget/sameiet og dette kan påvirke boligens BRA. Vær oppmerksom på at NS 3940:2023 og eierseksjonsloven har ulik definisjon av fellesareal. Ved arealmåling gjelder NS 3940:2023 som definerer fellesareal slik: "Delen av bygning som brukes av to eller flere bruksenheter eller til bygningens forvaltning, drift eller vedlikehold.

•I en overgangsperiode skal rapporter som benyttes i boligomsetningen eller dersom det er en del av oppdraget også opplyse om fordelingen mellom P-ROM og S-ROM med utgangspunkt i definisjonene som fremkommer av veiledningen til Norsk Standard 3940 Areal- og volum-beregninger av bygninger fra 2012. Fordelingen mellom P-ROM og S-ROM er basert på

veiledningen og bygningsfagkyndiges eget skjønn. P-ROM er måleverdige rom som benyttes til kort eller langt opphold. S-ROM er måleverdige rom som benyttes til lagring, og tekniske rom. Bruken av et rom på befaringstidspunktet har betydning for om rommet defineres som P-ROM eller S-ROM. Dette betyr at rommet både kan være i strid med teknisk forskrift og mangle godkjenning i kommunen for den aktuelle bruken, uten at dette vil få betydning for valg av arealkategori.

•Se øvrig informasjon om areal i rapporten, Norsk Standard 3940 (2012 og 2023) og veiledningen til disse.

PERSONVERN

Verdi, takstingeniøren og takstforetaket behandler personopplysninger som takstingeniøren trenger for å kunne utarbeide rapporten. Personvernerklæring med informasjon om bruk av personopplysninger og dine rettigheter finner du her [Personvernerklæring - iVerdi](#)

Rapporten beskriver ikke tilstanden til alle deler av boligen, og avvik eller skader kan finnes uten å fremkomme her. Den viser hvilke bygningsdeler som er vurdert og tilhørende observasjoner. For forhold utenfor rapportens omfang, anbefales ytterligere vurderinger fra fagfolk.

TG 2 indikerer avvik som kan føre til kostnader, men rapporten inkluderer ikke kostnadsestimater for utbedring ved denne tilstandsgraden. For å kartlegge nøyaktige kostnader knyttet til boligen både på nær og lengre sikt, innhent tilbud etter grundigere undersøkelser. Rapporten angir normalt ikke konkrete tiltak. For dette må ytterligere vurderinger innhentes.

Bilder i rapporten er kun eksempler og viser ikke alle avvik eller forhold.

Eventuelle godkjente plantegninger er ikke kontrollert mot dagens bruk, da dette er utenfor oppdragets omfang. Horisontal- og vertikalmålinger av gulv, vegger, himlinger og andre konstruksjoner inngår ikke i dette oppdraget. Skjevheter er derfor ikke dokumentert. Dersom planlagt bruk eller ombygging forutsetter rette gulv, etasjeskillere, vegger eller himlinger, bør det gjøres nødvendige vurderinger med målinger av fagkyndig under visning før kjøp.

Pipe og tilknyttede ildsteder er ikke undersøkt eller vurdert i denne rapporten. Undersøkelse av pipe og ildsted anbefales utført av kvalifisert fagperson, i samråd med brann- og feiervesen eller annen offentlig godkjenningmyndighet.

Vurderingene av det elektriske anlegget og VVS-installasjonene er forenklet, da undertegnede ikke har spesialisert kompetanse på disse områdene. For grundigere vurderinger bør en kvalifisert spesialist kontaktes.

Rapporten viser kun synlige avvik og mangler basert på oppdragets omfang og synlige forhold under befaringen, uten å garantere for skjulte eller fremtidige problemer. Mindre forhold som er åpenbare og uten stor betydning, kommenteres vanligvis ikke.

Boligen var møblert under befaringen. Tunge møbler og inventar ble ikke flyttet under befaringen. Derfor kan eventuelle avvik eller skader som skjuler seg bak disse, ikke bli avdekket i rapporten.

Informasjon om tilknyttede arealer, fellesarealer, oppgraderinger, oppvarmingskilder, årstall og generelle opplysninger er basert på opplysninger fra selger eller selgers representant, hvis ikke annet er oppgitt.

Forutsetninger

Rapporten beskriver eiendommens tilstand på befaringstidspunktet og gir ingen garantier for fremtidige forhold eller skader som ikke oppdages med undersøkelsesmetoden. Endringer eller skader etter befaringen er selgers ansvar å melde fra om, slik at rapporten kan oppdateres. Rapporten gjelder kun for ett salg og kan ikke brukes senere innen gyldighetsperioden.

Utførende er ikke ansvarlig for manglende eller feil informasjon fra selger eller deres representant. Rapporten fritar ikke kjøper fra undersøkelsesplikten. Selger eller deres representant må gå gjennom rapporten og melde fra om feil eller mangler før bruk. Ved mulige problemområder anbefales det å hente inn fagfolk for videre undersøkelser og tiltak.

EGENERKLÆRINGSSKJEMA

Til orientering vil dette skjema være en del av salgsoppgaven

Meglerfirma	
Aktiv EM Lørenskog/Oslo Nord	
Oppdragsnr.	
1104250075	
Selger 1 navn	
Jagdish Kaur	
Gateadresse	
Ellingsrudveien 1A	
Poststed	Postnr
OSLO	1089
Er det dødsbo?	
<input checked="" type="checkbox"/> Nei <input type="checkbox"/> Ja	
Avdødes navn	
Er det salg ved fullmakt?	
<input checked="" type="checkbox"/> Nei <input type="checkbox"/> Ja	
Hjemmelshavers navn	
Har du kjennskap til eiendommen?	
<input type="checkbox"/> Nei <input checked="" type="checkbox"/> Ja	
Når kjøpte du boligen?	
År	1984
Hvor lenge har du eid boligen?	
Antall år	40
Antall måneder	9
Har du bodd i boligen siste 12 måneder?	
<input type="checkbox"/> Nei <input checked="" type="checkbox"/> Ja	
I hvilket forsikringselskap har du tegnet villa/husforsikring?	
Forsikringselskap	Sparebank1
Polise/avtalenr.	

Document reference: 1104250075

Spørsmål for alle typer eiendommer

- 1 Kjenner du til om det er/har vært feil tilknyttet våtrommene, f.eks. sprekker, lekkasje, råte, lukt eller soppkader?
 Nei Ja
 Beskrivelse Tidligere lekkasje fra ventilasjonsventil på bad i andre etasje- utbedret Lekkasje fra vannrør i badekar tidligere- utbedret Toalett i andre etasje er løst
- 2 Kjenner du til om det er utført arbeid på bad/våtrom?
 Svar Ja, kun av ufaglært/egeninnsats/dugnad
 Beskrivelse Bad i andre etasje pusset opp etter vannlekkasje for ca 20 år siden av faglært i regi av forsikring, men kvittering mangler. Bad i kjelleren pusset opp på 90-tallet Toalett i første etasje pusset opp for 20 år siden
- 2.1 Ble tettesjikt/membran/sluk oppgradert/fornyhet?
 Nei Ja
 Beskrivelse Lagt membran i badene
- 2.2 Er arbeidet byggemeldt?
 Nei Ja
- 3 Kjenner du til om det er/har vært tilbakeslag av avløpsvann i sluk eller lignende?
 Nei Ja
- 4 Kjenner du til feil eller om har vært utført arbeid/kontroll på vann/avløp?
 Svar Nei
- 5 Kjenner du til om det er/har vært problemer med drenering, fuktinnsig, øvrig fukt eller fuktmerker i underetasje/kjeller?
 Nei Ja
 Beskrivelse Utført drenering etter overtakelse av huset, men husker ikke årstall. Det har vært fuktmerker i kjellerbod
- 6 Kjenner du til om det er/har vært utettheter i terrasse/garasje/tak/fasade?
 Nei Ja
 Beskrivelse Ventilasjonsluke i taket på badet i andre etasje. Ellers ingen kjennskap
- 7 Kjenner du til om det er/har vært problemer med ildsted/skorstein/pipe f.eks. dårlig trekk, sprekker, pålegg, fyringsforbud eller lignende?
 Nei Ja
- 8 Kjenner du til om det er/har vært f.eks. sprekker i mur, skjeve gulv eller lignende?
 Nei Ja
- 9 Kjenner du til om det er/har vært sopp/råteskader/insekter/skadedyr på eiendommen som rotter, mus, maur eller lignende?
 Nei Ja
 Beskrivelse Mus observert for 3 år siden. Utbedret tetning/ heller på utsiden og ikke sett mus siden
- 10 Kjenner du til om det er/har vært skjeggkre i boligen?
 Nei Ja
- 11 Kjenner du til om det er/har vært utført arbeid på el-anlegget eller andre installasjoner (f.eks. oljetank, sentralfyr, ventilasjon)?
 Svar Ja, kun av ufaglært/egeninnsats/dugnad
 Beskrivelse Byttet sikringskap. Gjort av faglært, men finner ikke kvittering
 Arbeid utført av Kvittering letes frem
- 11.1 Foreligger det samsvarserklæring (i henhold til forskrift om elektriske lavspenningsanlegg)?
 Nei Ja
- 12 Kjenner du til om det er utført kontroll av el-anlegget og/eller andre installasjoner (f.eks. oljetank, sentralfyr, ventilasjon)?
 Nei Ja
 Beskrivelse Husker ikke hvem og når, men er gjort kontroll av el-anlegg

- 13 Har du ladeanlegg/ladeboks for elbil i dag?
 Nei Ja
- 14 Kjenner du til om ufaglærte har utført arbeid som normalt bør utføres av faglærte, utover det som er nevnt tidligere (f.eks. drenering, murerarbeid, tømrerarbeid etc)?
 Nei Ja
 Beskrivelse
- 15 Er det nedgravd oljetank på eiendommen?
 Nei Ja
- 16 Kjenner du til om det har vært utført arbeid på terrasse/garasje/tak/fasade?
 Svar
 Beskrivelse
 Arbeid utført av
- 17 Selges eiendommen med utleiedel, leilighet, hybel eller tilsvarende?
 Nei Ja
- 18 Kjenner du til om det er innredet/bruksendret/bygget ut i kjeller eller loft eller andre deler av boligen?
 Nei Ja
 Beskrivelse
- 18.1 Er innredning/utbyggingen godkjent hos bygningsmyndighetene?
 Nei Ja
- 19 Kjenner du til forslag eller vedtatte reguleringsplaner, andre planer, nabovarsel eller offentlige vedtak som kan medføre endringer i bruken av eiendommen eller av dens omgivelser?
 Nei Ja
- 20 Kjenner du til om det foreligger påbud/heftelser/krav/manglende tillatelser vedrørende eiendommen?
 Nei Ja
- 21 Er det foretatt radonmåling?
 Nei Ja
- 22 Kjenner du til manglende brukstillatelse eller ferdigattest?
 Nei Ja
 Beskrivelse
- 23 Kjenner du til om det foreligger skaderapporter/ tilstandsvurderinger eller utførte målinger?
 Nei Ja
- 24 Er det andre forhold av betydning ved eiendommen som kan være relevant for kjøper å vite om (f.eks. rasfare, tinglyste forhold eller private avtaler)?
 Nei Ja

Document reference: 1104250075

Tilleggs kommentar

Jeg bekrefter at opplysningene er gitt etter beste skjønn. Jeg er kjent med at dersom jeg har gitt ufullstendige, uriktige eller misvisende opplysninger om eiendommen, vil forsikringsselskapet kunne søke hel eller delvis regress for sine utbetalinger eller redusere sitt ansvar helt eller delvis, jfr. vilkår for boligselgerforsikring punkt 7.1 og forsikringsavtaleloven kapittel 4.

Jeg er orientert om mitt mulige ansvar som selger etter avhendingsloven, eventuelt etter kjøpsloven (aksjeboliger), og om forsikringsgiver sitt boligselgerforsikringstilbud.

Jeg er klar over at avtale om forsikring er bindende. Jeg er også klar over at premietilbudet først kan påberopes når boligen er solgt (budaksept). Premietilbudet som er gitt av megler er bindende for forsikringsgiver i 6 – seks – måneder fra oppdragsinngåelse med megler.

Etter dette vil premien og forsikringsvilkårene kunne justeres. Når premietilbudet ikke lenger er bindende for forsikringsselskapet må egenerklæringsskjemaet signeres på nytt og eventuelle endringer påføres. Det vil da være forsikringspremien og forsikringsvilkårene på ny signeringsdato som legges til grunn.

Det kan ikke tegnes boligselgerforsikring ved følgende salg:

- mellom ektefeller eller slektninger i rett oppstigende eller nedstigenede linje, søsken, eller
- mellom personer som bor eller har bodd på boligeiendommen og/eller
- når salget skjer som ledd i sikredes næringsvirksomhet/er en næringsseiendom
- etter at boligeiendommen er lagt ut for salg.
- ved salg av helårs- og fritidsbolig er det krav til at det foreligger tilstandsrapport i henhold til Forskrift til avhendingslova (tryggere bolighandel).

Forsikringsselskapet kan ved skriftlig samtykke akseptere tegning av forsikring også i ovennevnte tilfeller.

Dersom forsikringsselskapet ikke har gitt skriftlig samtykke, kan erstatningen bortfalle.

Ved oppgjørsoppdrag trer forsikringen i kraft når kontrakten er signert av begge parter, begrenset til siste 12 måneder før overtakelse.

Forøvrig oppfordrer selger potensielle kjøpere til å undersøke eiendommen grundig, jf avhendingsloven § 3-10 og kjøpsloven § 20 (aksjeboliger).

Gyldig forsikring forutsetter at det for helårs- og fritidsbolig foreligger tilstandsrapport som er i henhold til Forskrift til avhendingslova (tryggere bolighandel).

- Jeg ønsker boligselgerforsikring, og bekrefter å ha mottatt og lest forsikringsvilkårene og informasjonsbrosjyre til selger i forbindelse med kjøp av boligselgerforsikring. Forsikringen trer i kraft på det tidspunkt det foreligger en budaksept mellom partene, begrenset til tolv måneder før overtakelse. Ved oppgjørsoppdrag trer forsikringen i kraft når kontrakten er signert av begge parter, begrenset til siste 12 måneder før overtakelse. Jeg bekrefter med dette at eiendommen ikke er en næringsseiendom, at den ikke selges som ledd i næringsvirksomhet eller mellom ektefeller eller slektninger i rett oppstigende eller nedstigende linje, søsken, eller mellom personer som bor eller har bodd på boligeiendommen. Gyldig forsikring forutsetter at det for helårs- og fritidsbolig foreligger tilstandsrapport som er i henhold til Forskrift til avhendingslova (tryggere bolighandel). Forsikringen er ugyldig dersom den tegnes i strid med forsikringsvilkårene. Jeg er innforstått med at eiendomsmegleren ikke har fullmakt til å gjøre unntak fra ovennevnte begrensninger. Jeg er oppmerksom på at 8% av total forsikringspremie er honorar til Söderberg & Partners.
- Jeg ønsker ikke boligselgerforsikring, men megler har tilbudt meg å kjøpe slik forsikring.
- Jeg kan ikke kjøpe boligselgerforsikring ihht vilkår.

NAME OF SIGNER	IDENTIFIER	TIME	ELECTRONIC ID
Jagdish Kaur	888d6a049e0938431c3ec 581e22a11eff34852ce	01.08.2025 08:31:41 UTC	Signer authenticated by One time code

Document reference: 1104250075

- This is a PDF document digitally signed by IN Groupe's E-Signing service.
- The document's integrity is protected by signing and sealing the contents with a certificate issued to IN Groupe by a third party. Validating the signature confirms that the contents have not been modified since the time of signing.
- For more information about document formats, see <https://doc.ingroupe.com/developer>

Adresse	Ellingsrudveien 1A
Postnummer	1089
Sted	OSLO
Kommunenavn	Oslo
Gårdsnummer	102
Bruksnummer	929
Seksjonsnummer	—
Andelsnummer	—
Festenummer	—
Bygningsnummer	80823797
Bruksenhetsnummer	H0101
Merkenummer	Energiattest-2025-150480
Dato	03.08.2025

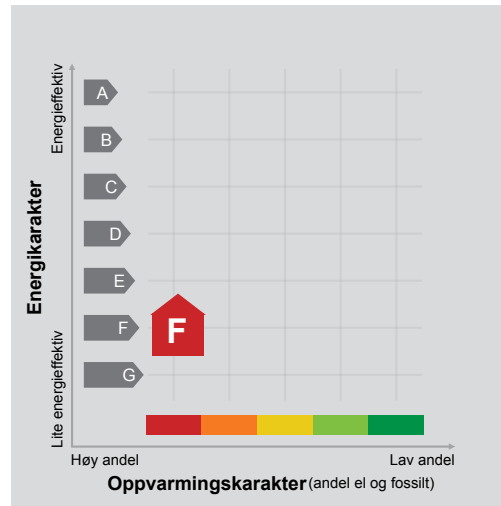

Energimerket angir boligens energistandard. Energimerket består av en energikarakter og en oppvarmingskarakter, se i figuren. Energimerket symboliseres med et hus, hvor fargen viser oppvarmingskarakter, og bokstaven viser energikarakter.

Energikarakteren angir hvor energieffektiv boligen er, inkludert oppvarmingsanlegget. Energikarakteren er beregnet ut fra den typiske energibruken for boligtypen. Beregningene er gjort ut fra normal bruk ved et gjennomsnittlig klima. Det er boligens energimessige standard og ikke bruken som bestemmer energikarakteren. A betyr at boligen er energieffektiv, mens G betyr at

boligen er lite energieffektiv. En bolig bygget etter byggeforskriftene vedtatt i 2010 vil normalt få C.

Oppvarmingskarakteren forteller hvor stor andel av oppvarmingsbehovet (romoppvarming og varmtvann) som dekkes av elektrisitet, olje eller gass. Grønn farge betyr lav andel el, olje og gass, mens rød farge betyr høy andel el, olje og gass. Oppvarmingskarakteren skal stimulere til økt bruk av varmepumper, solenergi, biobrensel og fjernvarme.

Om bakgrunnen for beregningene, se www.enova.no/energimerking.

Målt energibruk

Brukeren har valgt å ikke oppgi målt energibruk.



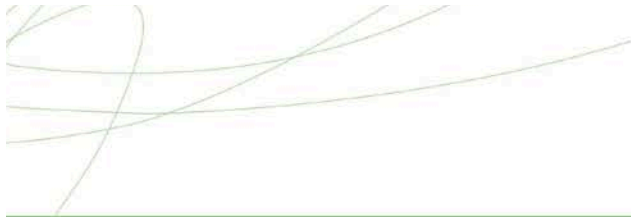

Hvordan boligen benyttes har betydning for energibehovet

Energibehovet påvirkes av hvordan man benytter boligen, og kan forklare avvik mellom beregnet og målt energibruk. Gode energivaner bidrar til at energibehovet reduseres. Energibehovet kan også bli lavere enn normalt dersom:

- deler av boligen ikke er i bruk,
- færre personer enn det som regnes som normalt bruker boligen, eller
- den ikke brukes hele året.

Gode energivaner

Ved å følge enkle tips kan du redusere ditt energibehov, men dette vil ikke påvirke boligens energimerke.

Energimerkingen kan kun endres gjennom fysiske endringer på boligen.

Tips 1: Følg med på energibruken i boligen

Tips 2: Luft kort og effektivt

Tips 3: Redusér innnetemperaturen

Tips 4: Bruk varmtvann fornuftig

Mulige forbedringer for boligens energistandard

Ut fra opplysningene som er oppgitt om boligen, anbefales følgende energieffektiviserende tiltak. Dette er tiltak som kan gi bygningen et bedre energimerke.

Noen av tiltakene kan i tillegg være svært lønnsomme. Tiltakene bør spesielt vurderes ved modernisering av bygningen eller utskifting av teknisk utstyr.

Tiltaksliste (For full beskrivelse av tiltakene, se Tiltaksliste - vedlegg 1)

- Slå av lyset og bruk sparepærer
- Tiltak utendørs

- Vask med fulle maskiner
- Redusér innnetemperaturen

Det tas forbehold om at tiltakene er foreslått ut fra de opplysninger som er gitt om boligen. Fagfolk bør derfor kontaktes for å vurdere tiltakene nærmere. Eventuell gjennomføring av tiltak må skje i samsvar

med gjeldende lovverk, og det må tas hensyn til krav til godt inneklima og forebygging av fuktskader og andre byggskader.





Boligdata som er grunnlag for energimerket

Energimerket og andre data i denne attesten er beregnet ut fra opplysninger som er gitt av boligeier da attesten ble registrert. Nedenfor er en oversikt over oppgitte opplysninger, som boligeier er ansvarlig for.

Bygningskategori:	Småhus
Bygningstype:	Enebolig
Byggeår	1980
Bygningsmateriale:	Betong
BRA:	172
Ant. etg. med oppv. BRA:	4
Detaljert vegger:	Nei
Detaljert vindu:	Nei

Teknisk installasjon

Oppvarming:	Elektrisk
Ventilasjon	Periodisk avtrekk

Der opplysninger ikke er oppgitt, brukes typiske standardverdier for den aktuelle bygningstypen. For mer informasjon om beregninger, se <https://www.enova.no/energimerking/om-energimerkeordningen/om-energiattesten/beregning-av-energikarakteren/>.





Om grunnlaget for energiattesten

Oppgitte opplysninger om boligen kan finnes ved å gå inn på www.enova.no/energimerking, og logge inn via ID-porten/Altinn. På siden "Eiendommer" kan du søke opp bygninger og hente fram energiattester som er laget tidligere. For å se detaljer for en bolig hvor det er brukt detaljert registrering må du velge "Gjenbruk"

av aktuell attest under Offisielle energiattester i skjermbildet "Valgt eiendom". Boligeier er ansvarlig for at det blir brukt riktige opplysninger. Eventuelle gale opplysninger må derfor tas opp med selger eller utleier da dette kan ha betydning for prisfastsettelsen. Det kan når som helst lage en ny energiattest.

Om energimerkeordningen

Enova er ansvarlig for energimerkeordningen. Energimerket beregnes på grunnlag av oppgitte opplysninger om boligen. For informasjon som ikke er oppgitt, brukes typiske standardverdier for den aktuelle bygningstypen fra tidsperioden den ble bygd i. Beregningsmetodene for energikarakteren baserer seg på NS 3031 (<https://www.enova.no/energimerking/om-energimerkeordningen>)

Spørsmål om energiattesten, energimerkeordningen eller gjennomføring av energieffektivisering og tilskuddsordninger kan rettes til Enova Svarer på tlf. 24 24 08 95 eller svarer@enova.no.

Plikten til energimerking er beskrevet i energimerkeforskriften (bygninger).

Nærmere opplysninger om energimerkeordningen kan du finne på www.enova.no/energimerking.

For ytterligere råd og veiledning om effektiv energibruk, vennligst se www.enova.no/hjemme eller ring Enova svarer på tlf. **24 24 08 95**.





Tiltaksliste: Vedlegg til energiattesten

Brukertiltak

Tiltak 1: Slå av lyset og bruk sparepærer

Slå av lys i rom som ikke er i bruk. Utnytt dagslyset. Bruk sparepærer, spesielt til utelys og rom som er kalde eller bare delvis oppvarmet.

Tiltak 2: Tiltak utendørs

Monter urbryter (koblingsur) på motorvarmeren slik at den ikke står på mer enn nødvendig. Skift til sparepærer. Sparepærer på 5, 7, 11, 15, og 20 W tilsvarer glødelamper på henholdsvis 25, 40, 60, 75 og 100 W, og de varer dessuten lenger, 8.000-15.000 timer mot 1.000-2.500 timer for glødelamper. Det kan monteres fotocelle på utebelysningen slik at det automatisk går av/på etter dagslyset/mørket. Eller det kan monteres bevegelsessensor slik at lyset kun går på ved bevegelse og slås av automatisk etter forhåndsinnstilt tid. For snøsmelteanlegg som kun er manuelt styrt av/på eller ift. Lufttemperatur kan det installeres automatikk slik at snøsmelteanlegget både er temperatur- og nedbørsstyrt dvs. når det registreres nedbør og kulde samtidig.

Tiltak 3: Vask med fulle maskiner

Fyll opp vaske- og oppvaskmaskinen før bruk. De fleste maskiner bruker like mye energi enten de er fulle eller ikke.

Tiltak 4: Redusér innnetemperaturen

Ha en moderat innnetemperatur, for hver grad temperatursenkning reduseres oppvarmingsbehovet med 5 %. Mennesker er også varmekilder; jo flere gjester – desto større grunn til å dempe varmen. Ha lavere temperatur i rom som brukes sjelden eller bare deler av døgnet. Monter tetningslister rundt trekkfulle vinduer og dører (kan sjekkes ved bruk av myggspiral/røyk eller stearinlys). Sett ikke møbler foran varmeovner, det hindrer varmen i å sirkulere. Trekk for gardiner og persienner om kvelden, det reduserer varmetap gjennom vinduene.

Tiltak 5: Følg med på energibruken i boligen

Gjør det til en vane å følge med energiforbruket. Les av måleren månedlig eller oftere for å være bevisst energibruken. Ca halvparten av boligens energibruk går til oppvarming.

Tiltak 6: Velg hvitevarer med lavt forbruk

Når du skal kjøpe nye hvitevarer så velg et produkt med lavt strømforbruk. Produktene deles inn i energiklasser fra A til G, hvor A er det minst energikrevende. Mange produsenter tilbyr nå varer som går ekstra langt i å være energieffektive. A+ og det enda bedre A++ er merkinger som har kommet for å skille de gode fra de ekstra gode produktene.

Tiltak 7: Spar strøm på kjøkkenet

Ikke la vannet renne når du vasker opp eller skyller. Bruk kjeler med plan bunn som passer til platen, bruk lokk, kok ikke opp mer vann enn nødvendig og slå ned varmen når det har begynt å koke. Slå av kjøkkenventilatoren når det ikke lenger er behov. Bruk av microbølgeovn til mindre mengder mat er langt mer energisparende enn komfyren. Tin frossenmat i kjøleskapet. Kjøøl- og frys skal avrimes ved behov for å hindre unødvendig energibruk og for høy temperatur inne i skapet / boksen (nye kjølekap har ofte automatisk avriming). Fjern støv på kjøleribber og kompressor på baksiden. Slå av kaffetraker når kaffen er ferdig traktet og bruk termos. Oppvaskmaskinen har innebygde varmelementer for oppvarming av vann og skal kobles til kaldvannet, kobles den til varmtvannet øker energibruken med 20 - 40 % samtidig som enkelte vaske- og skylleprosesser foregår i feil temperatur.

Tiltak 8: Bruk varmtvann fornuftig

Bytt til sparedusj hvis du ikke har. For å finne ut om du bør bytte til sparedusj eller allerede har sparedusj kan du ta tiden på fylling av ei vaskebøtte; nye sparedusjer har et forbruk på kun 9 liter per minutt. Ta dusj i stedet for karbad. Skift pakning på dryppende kraner. Dersom varmtvannsberederen har nok kapasitet kan temperaturen i berederen reduseres til 70gr.

Tiltak 9: Luft kort og effektivt

Ikke la vinduer stå på gløtt over lengre tid. Luft heller kort og effektivt, da får du raskt skifta lufta i rommet og du unngår nedkjøling av gulv, tak og vegger.

Tiltak 10: Slå el.apparater helt av

Elektriske apparater som har stand-by modus trekker strøm selv når de ikke er i bruk, og må derfor slås helt av.

Tiltak utendørs

Tiltak 11: Montere urbryter på motorvarmer

Det monteres urbryter (koblingsur) på motorvarmeren slik at den ikke står på mer enn nødvendig.

Tiltak 12: Montere automatikk på utebelysning

Det kan monteres fotocelle på utebelysningen slik at det automatisk går av/på etter dagslyset/mørket. Eller det kan monteres bevegelsessensor slik at lyset kun går på ved bevegelse og slås av automatisk etter forhåndsinnstilt tid.

Tiltak 13: Termostat- og nedbørsstyring av snøsmelteanlegg

Snøsmelteanlegget er kun manuelt styrt, eller styres kun etter lufttemperatur. Det installeres automatikk slik at snøsmelteanlegget både er temperatur- og nedbørsstyrt. Det kan være i form av en temperatur- og snøføler i bakken, med temperatur- og fuktføler i luften. Snøsmelteanlegget aktiveres kun ved behov dvs. når det registreres nedbør og kulde samtidig.

Tiltak 14: Skifte til sparepærer på utebelysning

Sparepærer på 5, 7, 11, 15, og 20 W tilsvarer glødelamper på henholdsvis 25, 40, 60, 75 og 100 W. Sparepærer gir like mye lys som vanlige glødelamper, men bruker bare rundt 20% av energien. De varer dessuten lenger, 8.000-15.000 timer mot 1.000 - 2.500 timer for glødelamper.

Bygningsmessige tiltak

Tiltak 15: Montering tetningslister

Luftlekkasjer mellom karm og ramme på vinduer og mellom karm og dørblad kan reduseres ved montering av tetningslister. Lister i silikon- eller EPDM-gummi gir beste resultat.

Tiltak 16: Etterisolering av yttervegg

Yttervegg etterisoleres. Metode avhenger av dagens løsning. For å sjekke vindtetting av yttervegg anbefales termografering og tetthetsprøving.

Tiltak på luftbehandlingsanlegg

Tiltak 17: Montere blafrespjeld på kjøkkenventilator

Dersom kjøkkenventilator ikke har blafrespjeld, bør dette monteres for å redusere luftutskiftningen og dermed varmetapet.

Tiltak 18: Skifte avtrekksvifte på bad til ny med fuktstyring

Dersom avtrekksvifte på bad kun har manuell styring av/på kan det vurderes å montere ny avtrekksvifte med fuktstyring, dvs. at den starter/stopper automatisk ved behov avh. av luftens relative fuktighet og reduserer den totale luftutskiftningen og dermed varmetapet.

Tiltak på elektriske anlegg

Tiltak 19: Temperatur- og tidsstyring av elektrisk gulvvarme / takvarme

For evt. eldre gulvvarme/takvarme uten termostat monteres ny styringsenhet med kombinert termostat og tidsstyring. Dersom mange slike styringsenheter og/eller panelovner skiftes ut bør det vurderes et system hvor temperatur og tidsinnstillinger i ulike rom i boligen styres fra en sentral enhet.

Tiltak 20: Temperatur- og tidsstyring av panelovner

Evt. eldre elektriske varmeovner uten termostat skiftes ut med nye termostatregulerte ovner med tidsstyring, eller det ettermonteres termostat / spareplugg på eksisterende ovn. Dersom mange ovner skiftes ut bør det vurderes et system hvor temperatur og tidsinnstillinger i ulike rom i boligen styres fra en sentral enhet.

Kommunale avgifter og eiendomsskatt 2025

Om rapporten

I rapporten får du oversikt over kommunale avgifter og eiendomsskatt og eventuelt skyldig beløp/tilgodebeløp. Hvis eiendommen er seksjonert vil du alltid finne eiendomsskatt på seksjonsnummer. På seksjonerte eiendommer vil kommunale avgifter blir fakturert grunneiendommen. Unntaket er hvis eiendommen har fått splittet de kommunale avgiftene på seksjonsnivå. Du kan lese mer om dette på

<https://www.oslo.kommune.no/skatt-og-naring/skatt-og-avgift/kommunale-avgifter/>

Eiendomsskatt

Eiendomsskatt blir utskrevet 1. mars. Hvis du henter ut rapporten før 1. mars, vil du få oppgitt fjorårets tall.

Ufakturerte terminer

Terminer som ennå ikke er fakturert er oppgitt med et stipulert beløp. Nøyaktig beløp blir oppgitt etter fakturering.

Forfall og terminer for kommunale avgifter og eiendomsskatt

1. termin forfaller 25. mars
2. termin forfaller 25. mai
3. termin forfaller 25. august
4. termin forfaller 25. oktober

Hvis terminen forfaller på en lørdag eller søndag, blir forfallsdato neste virkedag.

Kommunale avgifter og eiendomsskatt 2025

Denne rapporten inneholder data for følgende eiendommer:

0301-102/929	DeINr. 1	Kommunale avgifter	NOK 23 893,57
Eiendomsadresse:	Ellingsrudveien 1A 1089 OSLO	Eiendomsskatt	NOK 927,00
Fakturamottaker:	Kaur Jagdish Ellingsrudveien 1a 1089 OSLO		
Eiernavn:	Kaur Jagdish	Totalt	NOK 24 820,57

År	Resk.År	Term	Skyldig beløp	Tilgode	KID-nummer	Faktura nr	Fakturadato	Forfallsdato
2025	2025	3	6 046,11	0,00	25060001031269014	11619320	26.06.2025	25.08.2025
Totalt å betale			6 046,11					

Skyldig beløp betales til Innkrevningsetatens kontonummer 1315 01 02000.

Spesifikasjon av kommunale avgifter og eiendomsskatt*:

Avgift	Beløp
Eiendomsskatt	927,00
Renovasjonsgebyr	7 205,11
Vann- og avløpsgebyr	16 688,46
Totale avgifter	24 820,57

* Dette er et estimat av kommunale avgifter og eiendomsskatt.

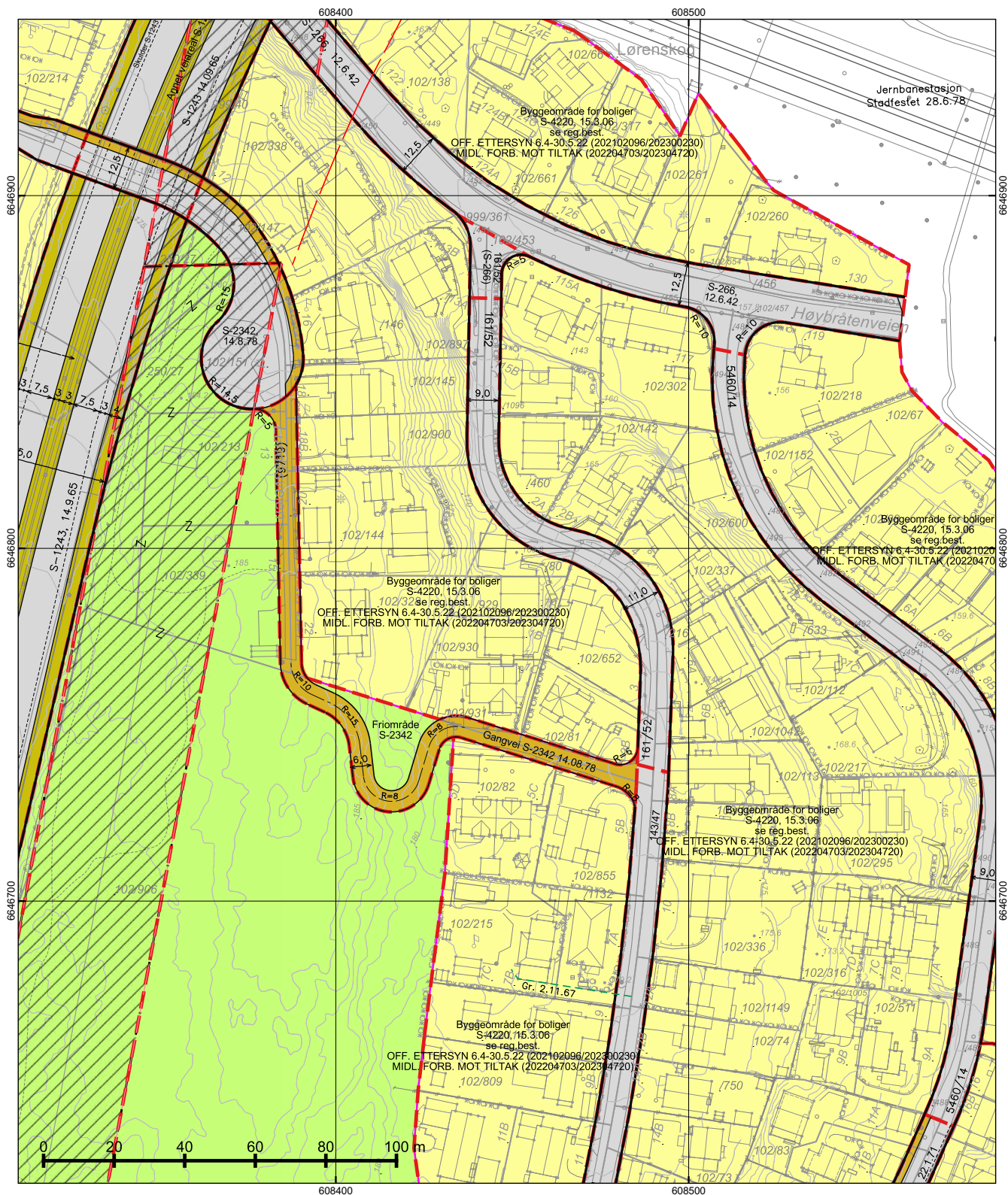

*regulert kotehøyde med Oslo lokal som høydereferanse. Ved prosjektering legges 37 cm til denne kotehøyden.

© Plan- og bygningsetaten, Oslo kommune

 Oslo

Dato: 21.07.2025
 Bruker: FME
 Målestokk 1:1000
 Ekvidistanse 1m
 Koord.system: EUREF89 - UTM sone 32

Høydereferanser
 - Reguleringsplan: Se reg.best.
 - Bakgrunnskart: NN2000

Originalformat: A3

Reguleringskart	
<ul style="list-style-type: none"> - Kartutsnittet gjelder vertikalnivå 2 (dvs. på bakkenivå). - Gjeldende kommunedelplaner: KDP-17 - Naturmangfold innenfor kartutsnittet. Se eget kart. - Kartet er sammenstilt for: Eiendomsomsetning. Kan ikke brukes til byggesak. 	
PlottID/Best.nr: 145858/ 86515794	Deres ref.: 61398/ IRR@MSAKTV
Adresse: ELLINGSRUDVEIEN 1A	Kommentar:
Gnr/Bnr: 102/929	

Opprinnelig reguleringsplan gir rammer for høyder på planlagt bebyggelse ut fra terrenghøyden slik de var da reguleringsplanen ble vedtatt. Det nye sammenstilte reguleringsplankartet viser dagens terreng- og tomtesituasjon. Planens originale vedtakskart er tilgjengelig i Saksinnsyn.

Se tegnforklaring på eget ark

TEGNFORKLARING - REGULERING (for gjeldende kartutsnitt)

	40 - Friområde/park
	110 - Bolig m.tilh. anlegg
	310 - Offentlig kjørebane/veigrunn
	311 - Annet veiareal
	312 - Fortau
	313 - Skulder/bankett
	317 - Offentlig gang-/sykkelvei

 RbFareOmråde

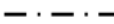
 RpFareGrense

 50 - Høyspenningsanlegg avgrensning

 311 - Annet veiareal

 312 - Fortau

 313 - Skulder - bankett

 317 - Offentlig gang-/sykkelvei

 324 - Veigrunn under bru

 913 - Formålavgrensning

 930 - Reguleringslinje

 961 - Regulert kommunegrense

 Formålgrense

 Foreløpig plan

 Plangrense (gammel lov)

 Regulert eiendomsgrense

 Byggegrense

 Beregnet senterlinje veg

Nabolagsprofil

Ellingsrudveien 1A - Nabolaget Østre Høybråten/Lundås - vurdert av 161 lokalkjente

Nabolaget spesielt anbefalt for

- Familier med barn
- Etablerere
- Godt voksne



Offentlig transport

Lørenskog stasjon Linje 67, 120	4 min 0.4 km
Lørenskog stasjon Linje L1	4 min 0.4 km
Stovner Linje 4, 5	7 min 3.2 km
Oslo S Totalt 24 ulike linjer	17 min 14.9 km
Oslo Gardermoen	30 min

Skoler

Høybråten skole (1-7 kl.) 599 elever, 29 klasser	14 min 1.2 km
Stovner skole (1-7 kl.) 562 elever, 21 klasser	22 min 1.9 km
Ellingsrudåsen skole (1-7 kl.) 445 elever, 30 klasser	24 min 2 km
Stasjonsfjellet skole (8-10 kl.) 277 elever, 20 klasser	16 min 1.3 km
Ellingsrud skole (8-10 kl.) 247 elever, 20 klasser	22 min 1.9 km
Stovner videregående skole 700 elever, 45 klasser	6 min 3 km
Bjerke videregående skole 464 elever	12 min 9.8 km



Opplevd trygghet

Veldig trygt 90/100



Kvalitet på skolene

Veldig bra 87/100



Naboskapet

Godt vennskap 75/100

Aldersfordeling

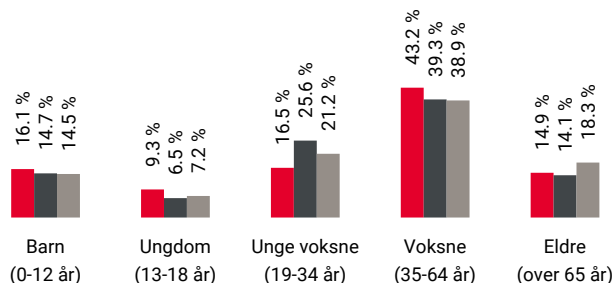

Område	Personer	Husholdninger
Østre Høybråten/Lundås	3 149	1 254
Oslo og omegn	999 185	490 708
Norge	5 425 412	2 654 586

Barnehager

Starveien barnehage (1-5 år) 45 barn	9 min 0.8 km
Framtia barnehage (1-5 år) 105 barn	13 min 1.1 km
Margaretalia barnehage (1-5 år) 48 barn	14 min 1.2 km

Dagligvare

Joker Starveien PostNord, søndagsåpent	7 min 0.6 km
Rema 1000 Lørenskog Stasjonsby	9 min



Innholdet i nabolagsprofilen er hentet fra ulike datakilder, og feil eller mangler kan forekomme. Vurderinger og sitater er innhentet på web og gir uttrykk for hvordan naboeene vurderer nabolaget. FINN.no AS kan ikke holdes ansvarlig for feil/mangler i profilen. Copyright © Finn.no AS 2025

Primære transportmidler



1. Egen bil



2. Tog/t-bane



Støynivået

Lite støynivå 89/100



Turmulighetene

Nærhet til skog og mark 86/100



Kvalitet på barnehagene

Veldig bra 86/100

Sport

	Høybråten Park Ballspill, basket	8 min	0.7 km
	Starveien brl. ballplass Ballspill	9 min	0.8 km
	EVO SNØ	12 min	
	Sportytude Lørenskog Snø	13 min	

Boligmasse



- 57% enebolig
- 14% rekkehus
- 6% blokk
- 22% annet

«Det er trivelig. Familien min har bodd her i mange generasjoner.»

Sitat fra en lokalkjent



Varer/Tjenester

	Metro Senter	8 min
	Vitusapotek Karihaugen	17 min

Aldersfordeling barn (0-18 år)

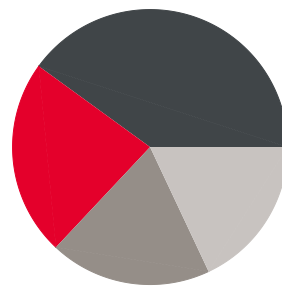

- 23% i barnehagealder
- 40% 6-12 år
- 19% 13-15 år
- 18% 16-18 år

Familiesammensetning

Par m. barn



Par u. barn



Enslig m. barn



Enslig u. barn



Flerfamilier



0% 47%

- Østre Høybråten/Lundås
- Oslo og omegn
- Norge

Sivilstand

		Norge
Gift	40%	33%
Ikke gift	50%	54%
Separert	7%	9%
Enke/Enkemann	3%	4%



Innholdet i nabolagsprofilen er hentet fra ulike datakilder, og feil eller mangler kan forekomme. Vurderinger og sitater er innhentet på web og gir uttrykk for hvordan naboene vurderer nabolaget. FINN.no AS kan ikke holdes ansvarlig for feil/mangler i profilen. Copyright © Finn.no AS 2025

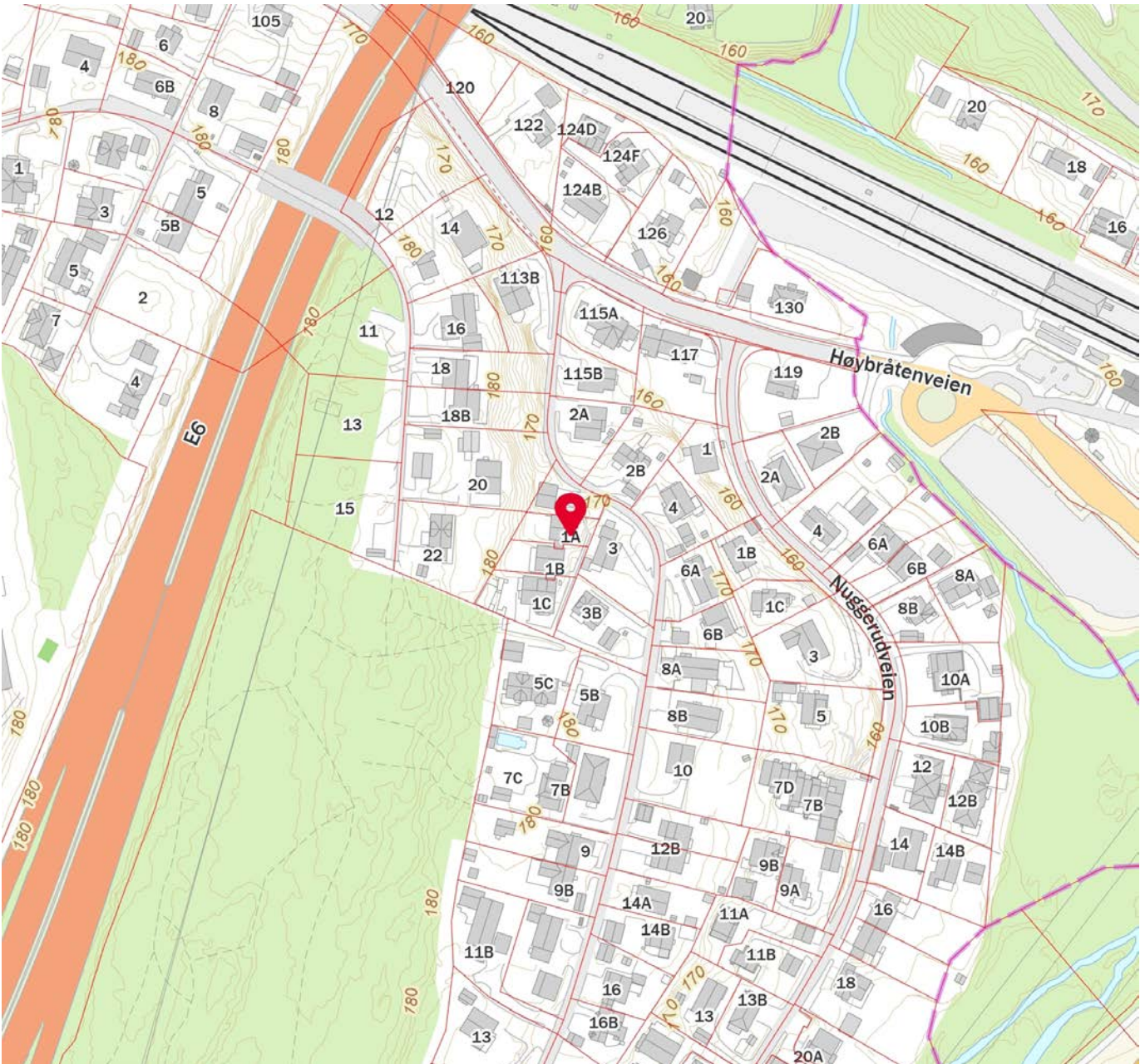

 Innholdet i nabolagsprofilen er hentet fra ulike datakilder, og feil eller mangler kan forekomme. Vurderinger og sitater er innhentet på web og gir uttrykk for hvordan naboeene vurderer nabolaget. FINN.no AS kan ikke holdes ansvarlig for feil/mangler i profilen. Copyright © Finn.no AS 2025



OVERSIKT OVER LØSØRE OG TILBEHØR TIL EIENDOMMEN

Oversikten er utarbeidet av Norges Eiendomsmeglerforbund, Eiendom Norge og Advokatforeningens Eiendomsmeglingsgruppe, og er gjeldende fra 1. januar 2020.

Generelt

Lov om avhending av fast eiendom (avhendingslova/avhl.) av 3. juli 1992 regulerer kjøper og selgers rettigheter og plikter ved overdragelse av fast eiendom og andeler i borettslag.

I henhold til avhl. § 3-4 skal eiendommen, når annet ikke er avtalt, overdras med innredninger og utstyr som etter lov, forskrift eller annet offentlig vedtak skal følge med. Det samme gjelder varig innredning og utstyr som enten er fastmontert eller er særskilt tilpasset bygningen, jf. avhl. § 3-5. Loven inneholder ingen detaljert oversikt over hva som omfattes av «innredning og utstyr», og over hva som skal regnes som «fastmontert eller særskilt tilpasset».

Partene kan fritt avtale hva som skal følge med eiendommen ved salg. Bransjens liste over løsøre og tilbehør som skal følge med eiendommen, er en del av avtalen mellom kjøper og selger dersom ikke annet er opplyst i salgsoppgaven, kjøper har tatt forbehold i bud eller avtale på annen måte er inngått. Der intet annet er avtalt, vil løsøre og tilbehør medfølge slik dette fremkommer av avhl. § 3-4 og § 3-5 og denne oversikt.

Produkter og installasjoner som medfølger overdras uten noen form for garantier, utover eventuell gjenværende leverandørgaranti.

Dersom det er noe i nedenstående liste som ikke finnes på eiendommen, vil det heller ikke medfølge.

- 1. HVITEVARER** medfølger der dette er spesielt angitt i salgsoppgaven.
- 2. HELDEKKENDE TEPPER** følger med uansett festemåte.
- 3. VARMEKILDER**, slik som ovner, kaminer, peiser, varmepumper og panelovner, følger med uansett festemåte. Frittstående biopeiser/varmeovner og terrassevarmere medfølger ikke. Det følger ikke med varmekilder i rom som ikke har vegg- eller fastmonterte varmekilder på visning.
- 4. TV, RADIO OG MUSIKKANLEGG.** TV-antenner og fellesanlegg for TV, herunder parabolantenne, og tuner/en/dekoder/tv-boks medfølger der dette eies av selger. Veggmontert TV/flatskjerm med tilhørende festeordning samt musikkanlegg følger ikke med (se også punkt 12).
- 5. BADEROMSINNREDNING/UTSTYR.** Badekar, dusjkabinett, dusjvegger, alle fastmonterte speil og hyller, fastmonterte glass- og håndkleholdere, herunder håndklevarmere samt baderomsinnredning, medfølger.
- 6. GARDEROBESKAP** medfølger, selv om disse er løse. Fastmonterte garderobehyller og knagger medfølger. Innredning i garderobeskap, for eksempel løse eller fastmonterte trådkurver, hyller, stenger og lignende, medfølger.

7. KJØKKENINNREDNING medfølger, herunder også åpne, fastmonterte hyller og løs eller fastmontert kjøkkenøy.

8. MARKISER, PERSIENNER og annen type innvendig og utvendig solskjerming, gardinoppheng, lamellgardiner og liftgardiner medfølger.

9. AVTREKKSIVIFTER av alle slag, samt fastmonterte aircondition/ventilasjonsanlegg, medfølger.

10. SENTRALSTØVSUGER medfølger med komplett anlegg, herunder slange, munnstykke mm.

11. LYSKILDER. Kupler, lysstoffarmatur, fastmonterte "spotlights", oppheng og skinner med spotlights samt utelys og hagebelysning medfølger. Vegglamper, krokhengte lamper, lysekroner, prismelamper og lignende som er koblet til sukkerbit eller stikkontakt følger likevel ikke med.

12. INSTALLERTE SMARTHUSLØSNINGER med sentral som styrer lys, varme, lyd o.l., samt tilhørende trådløse enheter som brytere, sensorer, kameraer, integrerte høyttalere el. medfølger. Enkle lysstyringssystem f.eks. med en sentral som kun styrer lyspærer eller smartpærer montert i sokkel medfølger likevel ikke.

13. UTVENDIGE SØPPELKASSER og eventuelt holder/hus til disse medfølger.

14. POSTKASSE medfølger.

15. UTENDØRS INNRETNINGER slik som flaggstang, fastmontert tørkestativ, samt andre faste utearrangemeter som f.eks. badestamp, boblekar/jacuzzi og liknende utendørs kar, lekestue, lekestativ, utepeis, fastmontert trommel til vannslange, medfølger. Guidekabel/avgrenskingskabel til robotgressklipper medfølger, men robotgressklipper og ladestasjon for denne medfølger ikke.

16. FASTMONTERT VEGGLADER/LADESTASJON TIL EL-BIL medfølger uavhengig av hvor laderen er montert.

17. SOLCELLEANLEGG med tilhørende teknisk infrastruktur medfølger.

18. GASSBEHOLDER til gasskomfyr og gasspeis medfølger.

19. BRANNSTIGE, BRANNTAU, feiestige og lignende medfølger der dette er påbudt. Løse stiger medfølger ikke.

20. BRANNSLUKNINGSAPPARAT, BRANNSLANGE og RØYKVARSLER medfølger der dette er påbudt. Det er eier og brukers plikt til å se til at utstyret forefinnes på enhver eiendom. Hvis annet ikke er uttrykkelig avtalt, skal dette derfor alltid følge med ved salg av eiendom.

21. SAMTLIGE NØKLER til eiendommen som selger er i besittelse av skal overleveres kjøper på overtakelsen, herunder nøkler til eventuelle boder, uthus, garasjeportåpner e.l. Låses boder, uthus e.l. med hengelås, skal lås og nøkler til disse medfølge.

22. GARASJEHYLLER, bodhyller, lagringshyller og oppheng til bildekk medfølger såfremt de er fastmontert.

Planter, busker og trær som er plantet på tomten, eller fastmonterte kasser og lignende er en del av eiendommen og medfølger i handelen.

Trygghet for deg som boligkjøper



Derfor bør du ha Boligkjøperforsikring:



1 av 4 finner feil etter overtakelse av ny bolig



Advokaten vet hvilke feil som gir krav mot selger



Vi tar saken, uten økonomisk risiko for deg



Advokathjelp er dyrt når du ikke har Boligkjøperforsikring

Advokatforsikring for boligeiere inkluderer i tillegg:

- Samboeravtale og ektepakt
- Arveoppgjør, testament og fremtidsfullmakt
- Kjøp og håndverkertjenester
- Naboforhold og husleie
- ID-tyveri og nettkrenkelseser
- Tilgang til viktige digitale kontrakter
- Husstandsdekning
- Opptil 2 mill. i tvistedekning

Hva koster det?

Andelsbolig og aksjeleilighet	8 900 kr
Selveierleilighet og rekkehus	11 900 kr
Ene-, tomannsbolig og tomt	16 900 kr

Pris gjelder for 5 år.

Advokatforsikring for boligeiere kan bare tegnes samtidig med boligkjøperforsikringen, og koster kun kr 2 800 i tillegg per år.

Egenandel kr 4 000 påløper ved takst, tvist eller 10 timer advokatbistand, avhengig av hva som kommer først

Boligkjøperforsikring tegnes hos eiendomsmegler senest ved kontraktssignering og gir rett til advokathjelp inntil 5 år etter overtakelse. Forsikringen betales som del av oppgjøret ved boligkjøpet. Advokatforsikringen fornyes årlig ved faktura fra HELP.

Har du spørsmål? Kontakt HELP på 22 99 99 99 eller post@help.no. Les mer på help.no.

Ved kjøp av landbrukseieendom, herunder også småbruk, og annen kombinasjonseiendom, begrenser forsikringen seg til våningshuset (kundens primærbolig). Meglerforetaket mottar kr 5 600/5 600/5 900 i kostnadsgodtgjørelse, avhengig av boligtype, samt et tillegg på kr 1 000 ved salg av Advokatforsikring for boligeiere. Vi tar forbehold om pris- og vilkårsendringer. Hvis premien ikke er innbetalt ved overtakelse, vil avtalen bli kansellert. For fullstendig informasjon om dekning og vilkår, se help.no.



9 av 10

boligselgere kjøper
boligselgerforsikring

Boligselgerforsikring

- så du kan føle deg trygg

Undersøkelser viser at én av fem boligkjøpere reklamerer etter kjøp av brukt bolig. I mange tilfeller skyldes det feil eller mangler som først blir oppdaget etter overtakelsen. Selger du uten boligselgerforsikring risikerer du å bli holdt økonomisk ansvarlig. Det kan føre til krav om prisavslag, erstatning eller i verste fall heving av kjøpet.

Med boligselgerforsikring kan du senke skuldrene når salget er gjennomført. Kommer det krav eller klager, er det vi i Fremtind som håndterer saken for deg og som kan utbetale erstatning til kjøper.

Hvorfor boligselgerforsikring?

- gjelder fra budaksept og inntil fem år etter overtakelse
- gjelder skjulte feil og mangler som kjøperen ikke kunne forvente
- dekker krav om prisavslag, erstatning eller heving opptil boligens salgssum, maks 14 millioner kroner
- gir deg profesjonell hjelp fra erfarne advokater og jurister i Fremtind

Prisoversikt

Boligtype/Eierform	Beskrivelse	Pris	Minimumspris	Maksimalpris
Andels- og aksjeboliger	Alle typer andels-/aksjebolig inkl. enebolig og hytte/fritidsbolig.	2,5 ‰	4 200 kr	31 000 kr
Selveierleilighet, eierseksjon og fritidsleilighet Tomannsbolig/ flermannsbolig/ rekkehus	Alle typer seksjonsbolig <i>unntatt</i> enebolig	4,3 ‰	6 500 kr	37 000 kr
Enebolig Tomannsbolig/ flermannsbolig/ rekkehus	Alle typer boliger med eget gnr./bnr <i>inkl.</i> enebolig med snr.	5,6 ‰	12 000 kr	62 000 kr
Hytte	Alle typer hytte (frittliggende og knyttet sammen i rekke) med gnr./bnr./snr./f.nr.	6,2 ‰	9 600 kr	62 000 kr
Tomt	Alle typer tomt	5,6 ‰	10 000 kr	62 000 kr

Fremtind

www.fremtind.no



Et hjem er mer verdt enn et hus, og et hus er mer enn bare vegger.

Det er et sted for å skape gode minner
preget av trivsel, omsorg og trygghet.

For oss som jobber med folks hjem hver
eneste dag, er det naturlig å engasjere oss
sammen med SOS-barnebyer for å gi flere
barn et trygt og godt hjem.

For hvert hjem vi formidler, gir vi derfor
100 kroner til SOS-barnebyers arbeid.

aktiv. +  SOS
BARNEBYER

Forbrukerinformasjon om budgivning



Sist oppdatert med virkning fra 1. juli 2025, i forbindelse med ikrafttredelse av endringer i eiendomsmeglingsloven.

Informasjonen er utarbeidet av Forbrukerrådet, Advokatforeningen ved Lovutvalget for eiendomsmegling, Eiendom Norge og Norges Eiendomsmeglerforbund, på grunnlag av bl.a. eiendomsmeglingsloven § 6-8.

Nedenfor gis en oversikt over de retningslinjer som anbefales ved budgivning på eiendommen. Avslutningsvis gis også en kort oversikt over de viktigste rettsreglene tilknyttet budgivning.

Før det legges inn bud på eiendommen oppfordres budgiver til å sette seg inn i all relevant informasjon om eiendommen, herunder salgsoppgave og tilstandsrapport.

GJENNOMFØRING AV BUDGIVNING:

1. Alle bud skal inngis skriftlig til megler, som formidler disse videre til selger. Med skriftlige bud menes også elektroniske meldinger som e-post og SMS når informasjonen i disse er tilgjengelig også for ettertiden. Kravet til skriftlighet gjelder også budforhøyelser, og motbud (bud fra selger), aksept eller avslag fra selger. Før formidling av bud til selger skal megler innhente gyldig legitimasjon og signatur fra budgiver. Kravet til legitimasjon og signatur er oppfylt for budgivere som benytter e-signatur som f.eks. BankID eller MinID.

2. Et bud bør inneholde eiendommens adresse (eventuelt gnr/bnr), kjøpesum, budgivers kontaktinformasjon, finansieringsplan, akseptfrist, overtakelsesdato og eventuelle forbehold som for eksempel usikker finansiering, salg av nåværende bolig ol. Normalt vil ikke et bud med forbehold bli akseptert før forbeholdet er avklart. Konferer gjerne med megler før bud inngis.

3. Megler skal legge til rette for en forsvarlig avvikling av budrunden. I forbrukerforhold (dvs. der selger er forbruker) skal megleren ikke formidle bud med kortere akseptfrist enn kl. 12.00 første virkedag etter siste annonserte visning. Etter denne fristen bør budgivere ikke sette en kortere akseptfrist enn at megler har mulighet til, så langt det er nødvendig, å orientere selger, budgivere og øvrige interessenter om bud og forbehold. Dersom bud inngis med en frist som åpenbart er for kort til at megleren kan avvikle budrunden på en forsvarlig måte som sikrer selger og interessenter et tilstrekkelig grunnlag

for sine handlingsvalg, vil megler fraråde budgiver å stille slik frist.

4. Megler skal ikke formidle bud med forbehold om at budet eller forbehold i budet skal holdes skjult (hemmelig) for andre budgivere og interessenter.

5. Megleren vil uoppfordret gi sin vurdering av det enkelte bud overfor selger, når budet er gitt innenfor fristene i punkt 3.

6. Megleren skal, så langt det er nødvendig og mulig, holde budgiverne skriftlig orientert om mottatte bud, herunder budets størrelse, forbehold og akseptfrist. Megler skal så snart som mulig bekrefte skriftlig overfor budgivere at budene deres er mottatt. For øvrig vil megler, på forespørsel fra andre, opplyse om aktuelle bud på eiendommen, herunder relevante forbehold.

7. Kopi av budjournal skal gis til kjøper og selger uten ugrunnet opphold etter at handel er kommet i stand. Dersom det er viktig for budgiver å bevare sin anonymitet, bør budet formidles gjennom fullmektig.

8. Etter at handel har kommet i stand, eller dersom en budrunde avsluttes uten at handel er kommet i stand, kan en budgiver kreve kopi av budjournalen i anonymisert form.

VIKTIGE AVTALERETTSLIGE FORHOLD:

1. Det eksisterer ingen angrerett ved salg/kjøp av fast eiendom.

2. Når et bud er inngitt til megler og innholdet i budet er formidlet til selger (slik at selger har fått kunnskap om budet), kan budet ikke kalles tilbake. Budet er da bindende for budgiver frem til akseptfristens utløp, med mindre budet før denne tid avslås av selger eller budgiver får melding om at eiendommen er solgt til en annen. Man bør derfor ikke gi bud på flere eiendommer samtidig dersom man ikke ønsker å kjøpe flere enn en eiendom.

3. Selger står fritt til å forkaste eller akseptere ethvert bud, og er for eksempel ikke forpliktet til å akseptere høyeste bud.

4. Når en aksept av et bud har kommet frem til budgiver innen akseptfristens utløp er det inngått en bindende avtale.

5. Husk at et eventuelt bud fra selger til kjøper (såkalte «motbud»), avtalerettslig er et bindende tilbud som medfører at det foreligger en avtale om salg av eiendommen dersom budet i rett tid aksepteres av kjøper.

For eiendommen:

Adresse: Ellingsrudveien 1A
1089 OSLOMeglerforetak: Aktiv Eiendomsmegling
Saksbehandler: Irfan RajaTelefon: 911 41 584
E-post: irfan.raja@aktiv.no

Oppdragsnummer:

Undertegnede gir herved følgende bud på ovennevnte eiendom:

Kjøpesum: Kr. _____

Beløp med bokstaver: Kr. _____

+ omkostningert iht. opplysninger i salgsoppgaven

Dette budet er bindende for undertegnede frem til og med den: _____ Kl. _____

Dersom annet ikke er angitt gjelder budet til kl. 15.00 første virkedag etter siste annonserte visning. I forbrukerforhold vil bud med kortere akseptfrist enn til kl. 12.00 første virkedag etter siste annonserte visning ikke bli viderefordlet til selger.

Eventuelle forbehold: _____

Undertegnede er kjent med at selger står fritt til å godta eller forkaste ethvert bud. Likeledes er undertegnede klar over at budet er bindende for budgiver når det er kommet til selgers kunnskap. Handelen er juridisk bindende for begge parter dersom budet aksepteres innen akseptfristen. Undertegnede er kjent med at budjournalen vil bli forelagt kjøper og selger når handel er sluttet.

Ønsket overtakelsesdato: _____

Budet baseres på opplysninger og salgsvilkår som fremkommer av salgsoppgave datert: _____

Kjøpet vil bli finansiert slik:

Låneinstitusjon: _____ Referanse og tlf nr.: _____

Lånt kapital: _____ Kr.: _____

Egenkapital: _____ Kr.: _____

Totalt: _____ Kr.: _____

Egenkapital består av: Salg av nåværende bolig eller fast eiendom Disponibelt kontantbeløp (bankinnskudd)Jeg gir bud som: Forbruker Ledd i næringsvirksomhet / juridisk person (selskap)Jeg samtykker til bruk av elektronisk kommunikasjon: Ja Nei

Navn: _____

Navn: _____

Fødselsnr. (11 siffer): _____

Fødselsnr. (11 siffer): _____

Adresse: _____

Adresse: _____

Postnr.: _____ Sted: _____

Postnr.: _____ Sted: _____

Tlf.: _____ E-post: _____

Tlf.: _____ E-post: _____

Dato.: _____ Sign: _____

Dato.: _____ Sign: _____

Kopi av legitimasjon

Kopi av legitimasjon

aktiv.
Tar deg videre