

aktiv.



Oterstien 19C, 5517 HAUGESUND

**Lys og lekker 3-roms leilighet |
Pent kjøkken og bad | Usjenert
terrasse med utsikt mot friområde**



Salgsleder / Partner / Eiendomsmegler

Kristoffer Hutcheson Ekrene

Mobil 978 75 360

E-post kristoffer.h.ekrene@aktiv.no

Aktiv Eiendomsmegling Haugesund

Smedasundet 77, 5501 HAUGESUND. TLF. 905 75 590

Nøkkelinformasjon

Prisant.: Kr 2 600 000,-
Fellesgjeld: Kr 7 325,-
Omkostn.: Kr 66 390,-
Total ink omk.: Kr 2 673 715,-
Felleskostn.: Kr 1 200,-
Selger: Vilde-Marie Klaussen
Hauge
Sebastian Hovland
Presthagen

Salgsobjekt: Eierseksjon
Eierform: Eierseksjon
Byggeår: 1998
BRA-i/BRA Total 71/76 kvm
Tomtstr.: 1537.6 kvm
Soverom: 2
Antall rom: 3
Gnr./bnr. Gnr. 23, bnr. 677
Snr. 3
Oppdragsnr.: 1509260105

Lys og lekker 3-roms leilighet | Pent kjøkken og bad | Usjenert terrasse med utsikt mot friområde

Velkommen til Oterstien 19C – presentert av eiendomsmegler Kristoffer Hutcheson Ekrene v/ Aktiv Eiendomsmegling!

Lys og innbydende leilighet med flott kjøkken, to romslige soverom og et pent badrom. Utvendig bod til oppbevaring. Varmepumpe og vedovn sørger for et behagelig innneklima året rundt. Fra stuen er det utgang til en herlig og usjenert terrasse.

Leiligheten ligger i et veletablert og trivelig område i Nordre bydel, med trygg skolevei til Austrheim barneskole og gangavstand til barnehager. Her bor du nær dagligvarebutikker, frisør, helsesenter og flotte tur- og rekreasjonsmuligheter. Gode bussforbindelser gjør det enkelt å komme seg rundt.

Dette er en bolig som kombinerer komfort, praktisk beliggenhet og et godt bomiljø.

Velkommen til visning!



Innhold

Nøkkelinformasjon	2
Om eiendommen	4
Plantegning	45
Tilstandsrapport	47
Nabolagsprofil	83
Budskjema	92

Om eiendommen

Om boligen

Areal

BRA - i: 71 kvm

BRA - e: 5 kvm

BRA totalt: 76 kvm

TBA: 22 kvm

Bruksareal fordelt på etasje

2. etasje

BRA-i: 71 kvm Gang, to soverom, bad, stue/kjøkken og bod innredet som vaskerom.

BRA-e: 5 kvm Bod(utvendig på bakkeplan)

TBA fordelt på etasje

2. etasje

22 kvm

Takstmannens kommentar til arealoppmåling

Det er bruken av rommet ved befaring som avgjør definisjonen på rommet. Dette betyr at rommet kan være i strid med byggetekniske forskrifter og også mangle godkjennelse fra kommunen for den aktuelle bruk, uten at dette vil få noe betydning for takstmannens avgjørelse. Arealberegningen tar ikke hensyn til lovlighet og/eller krav i forskrifter, men regnes ut slik takstmannen registrerer bruken på befaringdagen.

Er det ifølge eier utført håndverkstjenester på boligen siste 5 år?

- Det er skiftet baderommøbel på bad og diverse servicearbeider. Se eier egenerklæring for utfyllende kommentar.

Tomtetype

Eiet

Tomtestørrelse

1537.6 kvm

Tomtebeskrivelse

Felles opparbeidet tomt med plen, beplantning og asfaltert gårdsrom.

Utvendig bod er seksjonert som tilleggsdel for seksjonen. Inngangspartiet er ikke registrert som tilleggsdel, men brukes i praksis av sameiet som en del av seksjonen.

Arealet er hentet fra matrikkelrapport levert av Haugesund kommune.

Beliggenhet

Veletablert og trivelig boligområde i Nordre bydel. Trygg og rolig skolevei til Austrheim barneskole, samt gangavstand til flere barnehager. Forøvrig kort vei til bl .a. dagligvarebutikker, frisør, legesenter og helsestasjon. Området er videre et fantastisk utgangspunkt for flotte tur- og rekreasjonsområder. Gode bussforbindelser like ved.

Adkomst

Det vil bli satt opp visningsskilt under visning.

Bebyggelsen

Eiendommen ligger i et område hovedsakelig bestående av boligbebyggelse.

Bygningssakkyndig

Tom Erik Tørring

Type rapport

Tilstandsrapport

Byggemåte

Fra tilstandsrapport:

Utvendig:

Vinduer: Vinduer i tre med tre-karm og isolerglass. Enkelte vinduer er funksjons testet og de fungerer som tiltenkt.

Dører: Ytterdører i alminnelig god kvalitet. Dørene er funksjons testet og de fungerer som tiltenkt. Det er montert ny balkongdør i regi av sameiet. Anbefalt vedlikeholdsintervall er 2-6 år.

Balkonger, terrasser og rom under balkonger: Balkonger i tre, spaltesdekker. Rekkverk i tre.

Innvendig:

Etasjeskille/gulv mot grunn: Etasjeskiller fra byggeåret. Konstruksjonen er lukket og er derfor ikke vurdert i sin helhet. Det er registrert skjevheter i etasjeskiller på 3–8 mm. Møbler er ikke flyttet ved målingene.

Noe skjevhet er generelt tillatt på etasjeskillere. Nedbøying forekommer normalt etter noen år.

Pipe og ildsted: Elementpipe som er utvendig og innvendig pusset.

Vedovn installert i stuen.

Pipe eller ildsted er ikke tetthets eller funksjonsprøvd.

Det er eier som til enhver tid er ansvarlig for at piper og ildsteder som er i bruk tilfredsstiller dagens krav. Det er kommunal etat som er kontrollerende myndighet for piper og ildsteder.

Det anbefales generelt kontroll (tilsyn) fra kommunal etat ved boligsalg.

For mer informasjon se vedlagte tilstandsrapport fra takstmann for teknisk beskrivelse av eiendommen.

Sammendrag selgers egenerklæring

Vet du om det er gjort arbeid på bad eller våtrom, enten av deg eller tidligere eiere?

- Ja

Faglært arbeid:

1.

Hvilket år ble jobben fullført?: 2021

Firmanavn: Sentrum Rør/egeninnsats

Beskrivelse av arbeidet: Nytt dusjkabinett, nytt toalett. Nye baderomsfliser. Nytt baderomspanel.dette ble gjort av tidligere eier.

2. Hvilket år ble jobben fullført?: 2025

Firmanavn: Eiwa AS

Beskrivelse av arbeidet: Her ble det byttet varmtvannstank+ instalasjon av ekspansjonskar.

Ufaglært arbeid:

1.

Hvilket år ble jobben fullført?: 2023

Beskrivelse av arbeidet: Her ble det byttet baderomsinnredning av faglært i familien på privaten. badet var allerede pusset opp men vi byttet ut den gamle innredningen.

Vet du om tettesjikt, membran eller sluk ble fornyet eller oppgradert?

- Ja

Spesifiser hva som er gjort med henholdsvis membran, tettesjikt og sluk

Gjort av sentrumrør av tidligere eier under oppussing

Vet du om det er, eller har vært, vannlekkasje eller andre typer feil eller skader på tak, yttervegg, vinduer, dører, garasje, tilleggsbygninger eller lignende?

- Ja

Liten lekkasje fra utluftnings boksen til boligventilasjon som var plassert på taket. Dette ble fikset via sameiet. utluftningsboksen er nå satt på sideveggen.

Er det gjort tiltak, eller er feilen/skaden utbedret?

- Ja

Faglært arbeid:

Hvilket år ble jobben fullført?: 2025

Firmanavn: Norovent

Beskrivelse av arbeidet: utluftnings boks ble flyttet fra tak til husvegg.

Vet du om det er eller har vært skadedyr eller sjenerende insekter i egen enhet eller i sameiet/borettslagets fellesarealer eller i andres enheter?

- Ja

Har observert insekter i leiligheten som muligens er sølvkre, men det er ikke gjort faglig vurdering da det bare er observert få ganger.

Er det gjort tiltak, eller er feilen/skaden utbedret?

- Nei, ikke som jeg kjenner til

Vet du om det er gjort arbeid på vann og avløp, enten av deg eller tidligere eiere?

- Ja

Faglært arbeid:

3

Hvilket år ble jobben fullført?: 2025

1. Hvilket år ble jobben fullført?: 2025

Firmanavn: Haugesund kommune

Beskrivelse av arbeidet: Ble satt inn automatisk vannmåler.

Vet du om det er gjort arbeid på sentralfyr, radiator, ventilasjon, varmepumpe eller andre installasjoner, enten av deg eller tidligere eiere?

- Ja

Faglært arbeid:

1. Hvilket år ble jobben fullført?: 2024

Firmanavn: Lauareid Service As

Beskrivelse av arbeidet: innstalert Varmepumpe via Haugaland Kraft.

Vet du om det er gjort arbeid på det elektriske anlegget, enten av deg eller tidligere eiere?

- Ja

Faglært arbeid:

1. Hvilket år ble jobben fullført?: 2020

Firmanavn: Byelektrikeren AS

Beskrivelse av arbeidet: Montering av 2x Pop-Up strømsøyle til kjøkkenet

2.

Hvilket år ble jobben fullført?: 2020

Firmanavn: Tøgersen Elektro AS

Beskrivelse av arbeidet: -Dokumentasjon av det elektriske anlegget -erklæring om samsvar i henhold til forskrift om elektrisk lavspenningsanlegg

3. Hvilket år ble jobben fullført?: 2025

Firmanavn: Aibel AS

Beskrivelse av arbeidet: Byttet dimmer i stuen.

Vet du om det finnes skaderapporter, tilstandsvurderinger, boligsalgsrapporter eller om det er utført målinger for boligen?

- Ja

Rapporter fra når vi kjøpte i 2023.

Vet du om det finnes planer, vedtak eller forslag som kan føre til økte utgifter, som festeavgift, fellesutgifter, fellesgjeld eller kommunale avgifter?

- Ja

Ny kledning på sørsiden av firmansbolig skal prioriteres av fellesutgifter.

Har boligen garasje eller øvrige tilleggsbygninger?

- Ja

Er det bestilt Norgespris på strøm?

Ja. Norgespris er en statlig ordning som gir husholdninger tilbud om strøm til fast pris på 50 øre pr. kilowattime (prisen gjelder frem til 31. Desember 2026). Ordningen gjelder både boliger og fritidsboliger. Når en bolig med Norgespris bytter eier, vil ny eier fortsatt være bundet til Norgespris ut bindingstiden. Les mer på Regjeringens nettsider.

Innhold

Leiligheten ligger i 2. etasje, og inneholder:

Gang, to soverom, badrom, stue/kjøkken og bod innredet som vaskerom.

Vaskerommet er ikke godkjent ref. pkt. ferdigattest.

Utvendig bod til oppbevaring.

Standard

Trivelig stue med store vindusflater som gir rikelig med naturlig lysinnslipp. Stuen har direkte adkomst til terrasse. Vedovn og varmepumpe bidrar til et behagelig innneklima året rundt. Åpen kjøkkenløsning gir gode sosiale soner og en helhetlig romfølelse.

Lys kjøkkeninnredning med glatte fronter og benkeplate i laminert spon. Kjøkkenet er utstyrt med integrert oppvaskmaskin, kjøl/frys, platetopp, stekeovn og mikrobølgeovn (hvitevarene medfølger i handelen).

Pent baderom innredet med flislagt gulv med varmekabler og baderomsplater på veggene. Rommet er utstyrt med toalett, seksjon med servant, høyskap og dusjkabinett.

Bod innredet som vaskerom. Rommet har flislagt gulv med varmekabler og vegger med malt strietapet. Praktisk utslagsvask.

To soverom av god størrelse, med plass til garderobeskap, hvorav ett med åpen løsning.

Entré/gang med praktisk garderobeløsning som gir gode oppbevaringsmuligheter og et ryddig og innbydende førsteinntrykk.

Sentralstøvsuger.

Overflater: Det er laminerte overflater på gulv. Malt tapet/plater på vegger og malte himlinger.

Eiendommen er gjennomgått av en bygningskyndig og det er utarbeidet en tilstandsrapport. Denne er vedlagt salgsoppgaven. Nedenfor følger informasjon om forhold som har fått TG 2 og TG 3.

Forhold som har fått TG2:

Balkonger, terrasser og rom under balkonger

Mer enn halvparten av forventet brukstid er passert på tettesjikt/membran. Det er påvist andre avvik: Det er værslitt/oppsprukket trevirke/trepaneler. Eventuell tekking under spalte-dekker lar seg ikke vurdere da disse er skjult under spalter. Det er generell utvendig slitasje på overflater som vi har behov for vedlikehold. Rekkverk mot vest er løst og bør festes bedre.

Konsekvens/tiltak: Det bør gjennomføres vedlikehold av utvendige overflater for å hindre videre forringelse av treverket.

Rekkverket mot vest må festes forsvarlig for å ivareta sikkerheten og redusere risiko for personskade.

Det anbefales å undersøke tilstanden på eventuell tekking under spalte-dekker nærmere, da skjulte skader kan medføre økt risiko for fuktinntrengning og skade på underliggende konstruksjoner.

Andre utvendige forhold

Det er ikke utarbeidet Tilstandsanalyserapport, vedlikeholdsplan e.l. for fellesdeler i bygget. Det er ikke kjent om det er utarbeidet vedlikeholdsplan for fellesdeler av bygget.

Konsekvens/tiltak: For å lukke avviket iht. NS 3600.2018 må det utarbeides en Tilstandsanalyserapport/vedlikeholdsplan for fellesdeler i bygget. Da dette er opp til borettslag/sameie å rekvirere er kostnadsestimat ikke satt. Det bør utarbeides en vedlikeholdsplan for fellesdeler av bygget. Manglende vedlikeholdsplan medfører økt risiko for at nødvendige vedlikeholdstiltak ikke blir identifisert eller gjennomført, noe som kan føre til forringelse av bygningsdeler og økte kostnader over tid.

Overflater

Laminatgulvet har stedvis glidd fra hverandre i kortskjøtene.

Konsekvens/tiltak: Laminatgulvet bør sammenføres i kortskjøtene for å hindre ytterligere glidning og redusere risiko for fuktskader og slitasje på gulvet.

Pipe og ildsted

Pipen er ikke pusset i hele pipeløpets lengde og er derfor upusset på loft. Piper kan trekke falsk luft om de ikke pusses i hele lengden.

Konsekvens/tiltak: Pipen bør pusses i hele sin lengde for å hindre at den trekker falsk luft.

Dersom dette ikke utbedres, kan det føre til redusert trekk, dårlig forbrenning og økt risiko for røyk- og gassutslipp til omkringliggende rom.

Innvendige dører

Det er påvist avvik som tilsier at det bør foretas tiltak på enkelte dører. Enkelte dører som er funksjonstestet tar noe i karm/terskel.

Konsekvens/tiltak: Det bør foretas justering av dører som tar i karm eller terskel for å sikre god funksjon og forhindre unødig slitasje på dør og karm. Dersom tiltak ikke utføres, kan dette over tid føre til økt slitasje og behov for utskifting.

2. Etasje - Bad - Overflater vegger og himling

Det er ikke etablert elastisk fug mellom baderomsplater og veggvinkel i nedre del.

Konsekvens/tiltak: Det bør etableres elastisk fug mellom baderomsplater og veggvinkel i nedre del for å sikre tilstrekkelig tetthet.

Manglende elastisk fug øker risikoen for fuktinntrengning, som kan føre til skjulte skader som råte og mugg i konstruksjonen.

2. Etasje - Bad - Overflater Gulv

Det er påvist at høydeforskjell fra topp slukrist til gulv/synlig topp membran ved dørterskel er mindre enn 25 mm. Det er påvist at noen fliser har bom (hulrom under). Det er påvist avvik i fallforhold til sluk i forhold til krav i forskrift på byggetidspunktet. Det er ikke tilstrekkelig fall mot sluk i henhold til krav og anbefalinger fra byggeåret.

Våtrom skal ha sluk og gulv med tilstrekkelig fall mot sluk for de deler av gulvet som utsettes for vann i brukssituasjonen. Rom med sluk skal være utformet slik at eventuelt lekkasjevann ledes til sluk.

Det er registrert bom i enkelte fliser, noe som innebærer at ikke hele flisen har kontakt med underlaget og dermed er mer utsatt for skader ved støt. Fliser med bom kan også løsne over tid.

Det er målt mindre enn 25 mm høydeforskjell fra topp slukrist til synlig topp membran ved dørterskel.

Konsekvens/tiltak: Selv om bom eller hullyd ikke alltid er et umiddelbart problem, bør det overvåkes nøye før eventuell utvikling i sprekker i flisfuger e.l. oppstår. Dette må en foreta tiltak for, for å begrense utviklingen. Baderommet fungerer med avvikene, men det anbefales å utbedre fallforhold og høydeforskjell ved sluk og terskel ved neste oppgradering for å redusere risiko for vannskader og sikre at eventuelt lekkasjevann ledes til sluk.

Fliser med bom bør følges opp, da de er mer utsatt for skader og kan løsne over tid, noe som kan føre til ytterligere skader på gulvet.

Det kan vurderes å installere lekkasjesikring for å redusere risikoen for vannskader frem til utbedring gjennomføres.

2. Etasje - Bad - Sluk, membran og tettesjikt

Membran kan ikke konstateres (ikke synlig og det foreligger heller ikke dokumentasjon). Membran er ikke synlig i sluket. Dette kan skyldes at sluket er komplisert plassert, og at kabinettet ikke er trukket frem for inspeksjon. Det anbefales ytterligere undersøkelser, samt forsøk på å innhente dokumentasjon, selv om dette kan være utfordrende.

Konsekvens/tiltak: Det må gjøres nærmere undersøkelser. Manglende membran/tettesjikt medfører risiko for lekkasjer og fukt i konstruksjonen. Det bør gjennomføres ytterligere undersøkelser for å avklare om det er etablert membran og slukmansjett, samt forsøke å innhente dokumentasjon på utførelsen.

Manglende synlig membran og dokumentasjon medfører usikkerhet rundt utførelsen, noe som gir økt risiko for lekkasjer og fuktskader i konstruksjonen.

2. Etasje - Vaskerom - Overflater Gulv

Det er påvist avvik i fallforhold til sluk i forhold til krav i forskrift på byggetidspunktet. Det er ikke fall i forhold til krav/anbefalinger fra byggeåret.

Våtrom skal ha sluk og gulv med tilstrekkelig fall mot sluk for de deler av gulvet som blir utsatt for vann i brukssituasjonen. Rom med sluk skal være utformet slik at eventuelt lekkasjevann ledes til sluk.

Konsekvens/tiltak: Et bad med manglende/reduisert fall til sluk blir mindre funksjonelt og sikkert for brukeren. Dette kan medføre stående vann på gulvet, vann som ikke ledes effektivt til sluket, økt risiko for at vann renner ut av rommet og redusert sklisikkerhet på gulvet. Det bør etableres tilstrekkelig fall mot sluk i henhold til gjeldende krav for å sikre at alt vann ledes effektivt til sluk.

Manglende eller utilstrekkelig fall kan føre til at vann blir liggende på gulvet, noe som øker risikoen for fuktskader og lekkasjer til tilstøtende konstruksjoner.

2. Etasje - Vaskerom - Sluk, membran og tettesjikt

Mer enn halvparten av forventet brukstid er passert på membranløsningen. Normal levetid for membraner i gulv på våtrom er 15–25 år. Ikke synlig membran/mansjett i sluk.

Alder på eksisterende membran overstiger forventet levetid, noe som medfører økt risiko for svikt i tettesjiktet.

Konsekvens/tiltak: Det er viktig å merke seg at levetiden til en membran varierer basert på kvalitet, installasjon og bruk. Eldre membraner kan bli sprø og sprekke opp, noe som fører til at de mister sin vanntettende funksjon. Dette kan resultere i vannlekkasjer gjennom vegger og gulv og fuktskader. Manglende dokumentasjon og overskredet forventet levetid medfører usikkerhet om utførelsen og økt risiko for lekkasjer og fuktskader i konstruksjonen.

Basert på alder er det anbefalt med oppgradering av dette rommet.

2. Etasje - Stue/kjøkken - Overflater og innredning

Det er ikke montert komfyrvakt i kjøkkenet som er krav på dette kjøkkenet ut ifra alder.

Det er ikke påvist tegn på at det er montert lekkasjedeteksjon ved oppvaskmaskin/ oppvaskkum, dette er et krav på kjøkkenet ut ifra alder. Det er ikke installert lekkasjesikring eller komfyrvakt.

Konsekvens/tiltak: Det bør monteres lekkasjedeteksjon ved oppvaskmaskin/ oppvaskkum. Komfyrvakt må monteres. Det bør installeres lekkasjesikring og komfyrvakt i kjøkkenet for å oppfylle gjeldende krav og ivareta sikkerheten.

Manglende lekkasjesikring medfører økt risiko for vannskader ved lekkasje, mens fravær av komfyrvakt øker risikoen for brann.

Vannledninger

Mer enn halvparten av forventet brukstid er passert på innvendige vannledninger.

Normal levetid for slikt utstyr er 30 - 50 år.

Konsekvens/tiltak: Det er ikke behov for utbedringstiltak siden anlegget fungerer i dag, men ut ifra alder kan skader plutselig oppstå på eldre anlegg. Ingen umiddelbar konsekvens såfremt utstyret fungerer til sin hensikt. Skader kan for øvrig plutselig forekomme på eldre utstyr.

Avløpsrør

Mer enn halvparten av forventet brukstid er passert på innvendige avløpsledninger.

Normal levetid for slikt utstyr er 30 - 50 år.

Konsekvens/tiltak: Det er ikke behov for utbedringstiltak siden anlegget fungerer i dag,

men ut ifra alder kan skader plutselig oppstå på eldre anlegg. Ingen umiddelbar konsekvens såfremt utstyret fungerer til sin hensikt. Skader kan for øvrig plutselig forekomme på eldre utstyr.

Andre VVS-installasjoner

Mer enn halvparten av forventet brukstid på VVS-installasjoner er oppbrukt. Normal levetid for slikt utstyr er 12 - 15 år.

Konsekvens/tiltak: Sentralstøvsugerer bør funksjonstestes og eventuelt kontrolleres av fagperson for å avdekke mulig behov for utbedring eller utskifting, da utstyret har overskredet forventet levetid og tilstanden er ukjent.

Konsekvensen av å ikke undersøke utstyret kan være at det ikke fungerer som forutsatt, eller at det oppstår lekkasjer eller andre skader ved eventuell bruk.

Varmtvannstank

Det er ikke påvist tilfredsstillende el-tilkobling av varmtvannstank iht. gjeldende forskrift. Det er anbefalt at beredere over 1500w tilkobles direkte via fast punkt eller vedlikeholds Bryter.

Konsekvens/tiltak: Det bør etableres tilfredsstillende el-tilkobling etter gjeldende forskrift. Det bør etableres tilfredsstillende el-tilkobling etter gjeldende forskrift.

Manglende korrekt tilkobling kan medføre økt risiko for varmgang, brannfare eller funksjonssvikt på berederen.

Forhold som har fått TG3:

TG3 er ikke gitt.

Helse, miljø og sikkerhet

Det er ikke utført radonmålinger og bygget er ikke utstyrt med radonhemmende tiltak. Det er usikker aktsomhetsgrad i området. Rekkverk på balkong er under 1 meter som er dagens krav.

Det er ikke foretatt radonmålinger, og bygget er heller ikke utført med radonsperre. Rekkverket på balkong eller terrasse er for lavt i forhold til dagens krav.

Det er ikke utført radonmålinger og bygget er ikke utstyrt med radonhemmende tiltak. Det er usikker aktsomhetsgrad i området. Rekkverk på balkong er under 1 meter som er dagens krav.

Konsekvens/tiltak:

Det er ikke krav om utbedring av rekkverkshøyde opp til dagens forskriftskrav.

Det bør gjennomføres radonmålinger.

Det bør gjennomføres radonmålinger for å avklare om radonnivåene er innenfor anbefalte grenser. Dersom forhøyede verdier påvises, bør radonhemmende tiltak etableres for å redusere helserisiko for brukere av bygget.

Rekkverket på balkong bør forhøyes til minimum 1 meter for å oppfylle dagens sikkerhetskrav og redusere risikoen for fallulykker.

Se forøvrig kommentarer og begrunnelser i fullstendig tilstandsrapport.

Innbo og løsøre

Bransjens liste over løsøre og tilbehør legges til grunn for salget dersom ikke annet fremkommer av salgsoppgaven. Listen følger vedlagt salgsoppgaven. Det er full avtalefrihet om hva som skal følge med bolig og fritidsbolig ved salg. Hvis hvitevarer og/eller annet teknisk utstyr medfølger, gis det ingen garantier i forhold til tilstand, funksjonalitet og levetid på disse.

PAX-garderobe på soverom nr 2 vil ikke medfølge i handelen.

Hvitevarer

Kun hvitevarer som er spesifikt angitt i salgsoppgaven, følger med. Dette gjelder uavhengig av om hvitevaren(e) eventuelt kan anses som integrerte.

Kjøkkenet er utstyrt med integrert oppvaskmaskin, kjøøl/frys, platetopp, stekeovn og mikrobølgeovn (hvitevarene medfølger i handelen).

Parkering

Parkering i felles gårdsrom. Leiligheten har eksklusiv bruksrett til biloppstillingsplass i henhold til sameiets vedtekter. Megler har imidlertid ikke mottatt oversikt over hvilke parkeringsplasser som er tildelt de enkelte leilighetene.

Radonmåling

Det er ikke utført radonmålinger og bygget er ikke utstyrt med radonhemmende tiltak. Det er usikker aktsomhetsgrad i området.

Diverse

Areal i salgsoppgaven er hentet fra tilstandsrapporten. Boligens areal oppgis i BRA (bruksareal), som deles i underkategoriene BRA-i (arealet innenfor boenheten), BRA-e (arealet utenfor boenheten(e) og som tilhører denne, slik som for eksempel boder hvor adkomsten er utenfor boenheten), og BRA-b (arealet av innglasset balkong, veranda eller altan når denne er tilknyttet boenheten). TBA er arealet av terrasser, åpne balkonger og åpen altan tilknyttet boenheten.

Etter aksept av bud, vil eiendommens salgssum bli meddelt de som ev. måtte etterspørre denne. Eiendommens salgssum vil bli offentlig tilgjengelig ved overføring av hjemmel.

Etter eierseksjonsloven § 23 kan ingen kjøpe en boligseksjon hvis kjøpet fører til at man, direkte eller indirekte, blir eier av flere enn to boligseksjoner i eierseksjonssameiet. Begrensningen gjelder ikke kjøp av fritidsboliger. Det finnes også enkelte andre unntak i bestemmelsen. Dersom et erverv har funnet sted i strid med

eierseksjonslovens regler kan Kartverket nekte overskjøting. Dersom overskjøting blir nektet, er kjøper likevel forpliktet til å gjennomføre handelen med selger, og oppgjør til selger vil finne sted tross manglende overskjøting.

Foretaket og Aktiv-kjeden har flere samarbeidspartnere som tilbyr produkter eller tjenester i forbindelse med gjennomføringen av megleroppdraget:

- I forbindelse med forberedelse av salget, innhenter vi informasjon om eiendommen hovedsakelig fra vår samarbeidspartner Ambita
- Fremtind leverer boligselgerforsikring, samt tilbyr andre forsikringer
- Help Forsikring leverer boligkjøperforsikring
- Vend Marketplaces, eier av annonseplattformen Finn.no
- Overo leverer oppgjørsskjema og overtakelsesprotokoll. Kundene tilbys ulike leverandører for strøm og alarm avhengig av tilbydere i området. Meglerforetaket mottar betaling for tilleggstjenestene.
- Banker i Eika-alliansen tilbyr finansielle tjenester
- Signicat leverer digitale løsninger for signering av dokumenter
- Vitec Megler leverer salgsstøttesystemet, herunder elektronisk løsning for budgivning

Energi

Oppvarming

Vedovn og varmepumpe. Varmekabler i gulv på badrom, samt i bod innredet som vaskerom.

Informasjon om strømforbruk

Selger har gjort avtale om Norgespris for strøm. Avtalen er bindende, følger eiendommen (målepunktet) og løper til og med 31.12.2026. Les mer hos NVE - www.nve.no

Energimerke

Ikke angitt

Informasjon om energiklasse

Alle som skal selge eller leie ut eiendom må som hovedregel energimerke boligen og fremskaffe en energiattest. Unntak gjelder blant annet for frittstående bygninger med bruksareal på mindre enn 50 m². Det er eier som plikter å fremlegge energiattest og eier er selv ansvarlig for at opplysningene er riktige. For ytterligere informasjon se www.enova.no/nb/energimerking/energimerk-din-bolig. Dersom eier har energimerket boligen vil komplett energiattest fås ved henvendelse til megler.

Økonomi

Total prisantydning eksklusiv omkostninger og fellesgjeld

Kr 2 600 000

Omkostninger kjøper

2 600 000 (Prisantydning)

Omkostninger

65 000 (Dokumentavgift)

300 (Panteattest kjøper)

545 (Tinglysningsgebyr pantedokument)

545 (Tinglysningsgebyr skjøte)

11 900 (Boligkjøperforsikring - fem års varighet (valgfritt))

2 800 (Advokatforsikring for boligeiere - ett års varighet (valgfritt))

66 390 (Omkostninger totalt)

78 290 (med Boligkjøperforsikring - fem års varighet)

81 090 (med Boligkjøperforsikring inkludert ett år med Advokatforsikring for boligeiere)

2 666 390 (Totalpris. inkl. omkostninger)

2 678 290 (Totalpris. inkl. omkostninger (med Boligkjøperforsikring - fem års varighet))

2 681 090 (Totalpris. inkl. omkostninger (med Boligkjøperforsikring inkludert ett år med Advokatforsikring for boligeiere))

Regnestykket forutsetter at det kun tinglyses ett pantedokument og at eiendommen selges til prisantydning. Det tas forbehold om endringer i offentlige avgifter/gebyrer.

Kommunale avgifter

Kr 21 203 for år 2025

Informasjon om kommunale avgifter

Herav:

Avløp: Kr. 7 228,-

Eiendomsskatt: Kr. 3 771,-

Feiing: Kr. 500,-

Vann: Kr. 5 908,-

Renovasjon (HIM - 2026): Kr. 3 796,-

Det gjøres oppmerksom på at det kan forekomme variasjon i avgiftene som følge av forbruk og eventuelle kommunale endringer av gebyr/avgift.

Formuesverdi primærbolig

Kr 589 653 for år 2024

Formuesverdi sekundærbolig

Kr 2 358 611

Informasjon om formuesverdi

Stortinget har vedtatt en ny modell for beregning av formuesverdi for bolig. Den nye utregningsmodellen beregner boligverdier basert på grunnkretser i stedet for kommuner, og skal benyttes fra og med inntektsåret 2026.

Det kan medføre at markedsverdien settes høyere eller lavere enn tidligere, og innebærer at både selger og megler kan benytte tall som ikke nødvendigvis er oppdaterte på tidspunktet for utarbeidelse av salgsoppgaven. Det tas derfor forbehold om at formuesverdien kan bli endret og eventuelt øke ved endelig fastsettelse i skatteåret.

For primærbolig utgjør formuesverdien 25 prosent av beregnet markedsverdi opptil 10 millioner, og deretter 70 prosent av den delen som overstiger dette beløpet. For sekundærbolig utgjør formuesverdien 100 prosent av beregnet markedsverdi.

Ytterligere informasjon finnes på skatteetaten.no.

Kjøper bærer risikoen for eventuell skatteøkning.

Andre utgifter

Utover det som er nevnt under punktet «Felleskostnader» og kommunale avgifter, påløper kostnader til for eksempel strøm, innboforsikring, innvendig vedlikehold og abonnement til tv og internett (eventuelt oppgradering av kanalpakker og linjehastighet der hvor grunnpakke er inkludert).

Tilbud om lånefinansiering

Aktiv Eiendomsmegling samarbeider med sparebankene i Eika Alliansen om formidling av finansielle tjenester. Ta gjerne kontakt med megler for formidling av et uforpliktende tilbud om finansiering. Meglerforetaket kan motta provisjon ved formidling av finansielle tjenester.

Boenheten

Eierbrøk

93/676

Felleskostnader inkluderer

Fellesutgiftene inkluderer felles forsikring, forretningsførsel, avsetning til fremtidig vedlikehold etc.

Det gjøres oppmerksom på at Vestbo nylig har overtatt som forretningsfører.

Felleskostnaden er per i dag 1 200 kroner per måned, men det kan forekomme endringer.

Sameiet planlegger også vedlikehold av husveggen mot sør, og eventuelle kostnader knyttet til dette må påregnes.

Felleskostnader pr. mnd

Kr 1 200

Andel Fellesgjeld

Kr 7 325

Andel fellesgjeld år

2026

Fellesgjeld pr. dato

07.04.2026

Sameiet

Sameienavn

Sameiet Steinsnes 677

Organisasjonsnummer

916 286 430

Lånebetingelser fellesgjeld

Spesifikasjon av lån:

Lånenummer: 16367057819, Dnb Bank ASA

Annuitet 365 rentedg, lik termin

Saldo per 07.04.2026: 53 249

Andel av saldo: 7 326

Det gjøres oppmerksom på at Vestbo nylig har overtatt forretningsførselen av sameiet, og informasjon om terminberegning mangler foreløpig.

Regnskap/budsjett

Vi oppfordrer til å sette seg inn i regnskap, budsjett og årsberetning. Dokumentene er tilgjengelig hos meglerforetaket. Det gjøres oppmerksom på at fellesgjeld og felleskostnader kan variere over tid som følge av beslutninger foretatt av styret/ årsmøtet/generalforsamling.

Styregodkjenning

Overdragelse av seksjonen krever godkjenning av sameierne. Godkjenning kan bare nektes dersom ny eier ikke aksepterer sameieavtalen, vedtekter og husordensregler.

Vedtekter/husordensregler

Vi oppfordrer alle til å sette seg inn i gjeldende vedtekter og husordensregler. Dokumentene følger vedlagt i salgsoppgaven.

Dyrehold

Dyr som er til ulempe for andre beboere må ikke holdes i leilighetene. Lufting av hunden skal skje utenom gangveiene, garasjene og barnas lekeplasser. Lufting av hunden må skje under kontroll. Hunde-ekskrementer må fjernes.

Forretningsfører

Forretningsfører

Vestbo boligbyggelag

Offentlige forhold

Eiendommens betegnelse

Gårdsnummer 23, bruksnummer 677, seksjonsnummer 3 i Haugesund kommune.

Tinglyste heftelser og rettigheter

På eiendommen er det tinglyst følgende heftelser og rettigheter som følger eiendommens matrikkel ved overskjøting til ny hjemmelshaver:

16.05.1997 - Dokumentnr: 2447 - Seksjonering

Opprettet seksjoner:

Snr: 3

Formål: Bolig

Sameiebrøk: 93/676

Ferdigattest/brukstillatelse

Det er ikke utstedt ferdigattest for eiendommen, men det foreligger midlertidig brukstillatelse datert 08.06.1998. Følgende arbeider/anmerkninger sto igjen før ferdigattest kunne utstedes: Ferdigstillelse av uteareal. Megler kjenner ikke til om arbeidene er fullført.

Tiltaket ble mottatt/omsøkt 05.02.1997.

Som et utgangspunkt skal det foreligge ferdigattest for alle bygg. Det ble ved lovendring 1.juli 2015 vedtatt at det ikke utstedes ferdigattest for tiltak det er søkt om før 1.januar 1998. Dette betyr imidlertid ikke at ulovlig oppførte bygg/ulovlige tiltak blir lovlige, men at byggesaken ikke lenger skal avsluttes med ferdigattest. Det skal uansett foreligge midlertidig brukstillatelse. Brukstillatelse er en forutsetning for at et tiltak kan tas i bruk.

Kjøper påtar seg risikoen både for fremtidig bruk og eventuelle pålegg relatert til dette, herunder risikoen for om bruken ikke lar seg godkjenne, og alle kostnader forbundet med dette.

Midlertidig brukstillatelse er vedlagt salgsoppgaven.

Det er mottatt byggetegninger fra kommunen. Disse avviker fra dagens faktiske forhold på følgende punkter: Vaskerommet er byggemeldt som bod. Tiltaket er ikke bruksendret hos kommunen, og er dermed ikke godkjent.

Avvikene nevnt over anses som lovlighetsmangler. En lovlighetsmangel innebærer et avvik mellom tillatt bruk og faktisk bruk. Konsekvensene kan være at kommunen gir pålegg om tilbakeføring/rivning eller krever retting. Kommunen kan også ilegge tvangsmulkt frem til forholdene er brakt i orden.

Kjøper påtar seg risikoen både for fremtidig bruk og eventuelle pålegg relatert til dette, herunder risikoen for om bruken ikke lar seg godkjenne, og alle kostnader forbundet med dette.

Vei, vann og avløp

Adkomst via offentlig vei. Eiendommen er tilknyttet offentlig vann- og avløpsnett, via private stikkledninger.

Regulerings- og arealplaner

Eiendommen er omfattet av følgende planer:

Kommuneplaner:

Kommuneplanens arealdel 2014-2030 Id 1106plan-kp3

Delareal: 1 538m² - Boligbebyggelse, Nåværende

Kommuneplaner under arbeid:

Kommuneplanens arealdel 2023-2033 Id 202203

Planforslag

Reguleringsplaner:

Bebyggelsesplan for Steinsnes. Felt VI på Bleikemyr Id RL1213

Delareal: 114m² - Felles avkjørsel

Delareal: 8m² - Felles gangareal

Delareal: 1 299m² - Konsentrert småhusbebyggelse

Delareal: 116m² - Felles parkeringsplass

Kopi av reguleringskart og reguleringsbestemmelser kan sees hos megler.

Adgang til utleie

Det er ikke kjent at det foreligger offentligrettslige regler som er til hinder for at hele eiendommen leies ut.

Det følger av eierseksjonsloven § 24 at korttidsutleie av hele boligseksjonen i mer enn 90 døgn årlig ikke er tillatt. Bestemmelsen gjelder ikke for fritidsboliger. Med korttidsutleie menes utleie inntil 30 døgn sammenhengende. Grensen på 90 døgn kan fravikes i vedtektene og kan i så fall settes til mellom 60 og 120 døgn. Slik beslutning krever et flertall på minst to tredjedeler av de avgitte stemmene på årsmøtet. Ta kontakt med megler dersom du ønsker kopi av vedtektene for nærmere informasjon om hvilke vedtak som er fattet i dette sameiet om korttidsleie.

Legalpant

De andre sameierne har panterett i seksjonen for krav mot sameieren som følger av sameieforholdet. Pantekravet kan ikke overstige et beløp som for hver bruksenhet svarer til 2 G (folketrygdens grunnbeløp). Kommunen har legalpant i eiendommen for forfalte krav på eiendomsskatt, og kommunale avgifter/gebyrer.

Konsesjon

Eiendommen er ikke konsesjonspliktig.

Kontraktsgrunnlag

Kjøpsbetingelser

Eiendommen skal overleveres til kjøper i tråd med det som er avtalt. Det er viktig at kjøper setter seg grundig inn i alle salgsdokumentene, herunder salgsoppgave, tilstandsrapport og selgers egenerklæring. Kjøper anses kjent med forhold som er tydelig beskrevet i salgsdokumentene. Forhold som er beskrevet i salgsdokumentene kan ikke påberopes som mangler. Dette gjelder uavhengig av om kjøper har lest dokumentene. Alle interessenter oppfordres til å undersøke eiendommen nøye, gjerne sammen med fagkyndig, før bud inngis. Kjøper som velger å kjøpe usett, kan som hovedregel ikke gjøre gjeldende som mangel noe kjøper burde blitt kjent med ved undersøkelse av eiendommen, eller som er tydelig beskrevet i salgsdokumentene. Hvis noe trenger avklaring, anbefaler vi at kjøper rådfører seg med eiendomsmegler eller en fagkyndig før det legges inn bud.

Kjøper har krav på at eiendommen er i henhold til avtalen. Hvis det ikke er avtalt noe særskilt, kan eiendommen ha en mangel dersom den ikke er slik kjøper må kunne forvente ut ifra blant annet boligens alder, type og synlige tilstand. Det samme gjelder hvis det er holdt tilbake eller gitt uriktige opplysninger om eiendommen som ikke er rettet i tide på en tydelig måte, og man må gå ut fra at opplysningen har virket inn på avtalen. En bolig som har blitt brukt i en viss tid, har vanligvis blitt utsatt for slitasje, og skader kan ha oppstått. Slik bruksslitasje må kjøper regne med, og det kan avdekkes enkelte forhold etter overtakelse som gjør utbedringer nødvendig. Normal slitasje og

skader som trenger utbedring, er innenfor hva kjøper må forvente, og vil ikke utgjøre en mangel.

Boligen kan også ha en mangel hvis opplyst areal avviker fra faktisk størrelse. Avviket må være minst 2 prosent, og minst 1 kvadratmeter. Det er likevel ikke en mangel dersom selger godtgjør at kjøperen ikke la vekt på opplysningen, jf. avhendingsloven § 3-3 (2).

Ved beregning av et eventuelt prisavslag eller erstatning, må kjøper selv dekke tap/kostnader opp til et beløp på kr 10 000 (egenandel). Egenandel kommer først på tale når det er konstatert mangel ved eiendommen.

Hvis kjøper ikke er forbruker, selges eiendommen "som den er", og selgers ansvar er da begrenset, jf. avhl. § 3-9, første ledd 2. pkt. Avhl. § 3-3 (2) fravikes, og hvorvidt et innendørs arealavvik karakteriseres som en mangel vurderes etter avhl. § 3-8.

Informasjon om kjøpers undersøkelsesplikt, herunder oppfordringen om å undersøke eiendommen nøye, gjelder også for kjøpere som ikke anses som forbrukere. Med forbrukerkjøp menes kjøp av eiendom når kjøperen er en fysisk person som ikke hovedsakelig handler som ledd i næringsvirksomhet.

Eiendommen skal overleveres til kjøper i tråd med det som er avtalt. Det er viktig at kjøper setter seg grundig inn i alle salgsdokumentene, herunder salgsoppgave, tilstandsrapport og selgers egenerklæring. Kjøper anses kjent med forhold som er tydelig beskrevet i salgsdokumentene. Forhold som er beskrevet i salgsdokumentene kan ikke påberopes som mangler. Dette gjelder uavhengig av om kjøper har lest dokumentene. Alle interessenter oppfordres til å undersøke eiendommen nøye, gjerne sammen med fagkyndig, før bud inngis. Kjøper som velger å kjøpe usett, kan som hovedregel ikke gjøre gjeldende som mangel noe kjøper burde blitt kjent med ved undersøkelse av eiendommen, eller som er tydelig beskrevet i salgsdokumentene. Hvis noe trenger avklaring, anbefaler vi at kjøper rådfører seg med eiendomsmegler eller en fagkyndig før det legges inn bud.

Kjøper har krav på at eiendommen er i henhold til avtalen. Hvis det ikke er avtalt noe særskilt, kan eiendommen ha en mangel dersom den ikke er slik kjøper må kunne forvente ut ifra blant annet boligens alder, type og synlige tilstand. Det samme gjelder hvis det er holdt tilbake eller gitt uriktige opplysninger om eiendommen som ikke er rettet i tide på en tydelig måte, og man må gå ut fra at opplysningen har virket inn på avtalen. En bolig som har blitt brukt i en viss tid, har vanligvis blitt utsatt for slitasje, og skader kan ha oppstått. Slik bruksslitasje må kjøper regne med, og det kan avdekkes enkelte forhold etter overtakelse som gjør utbedringer nødvendig. Normal slitasje og skader som trenger utbedring, er innenfor hva kjøper må forvente, og vil ikke utgjøre en mangel.

Boligen kan også ha en mangel hvis opplyst areal avviker fra faktisk størrelse. Avviket må være minst 2 prosent, og minst 1 kvadratmeter. Det er likevel ikke en mangel dersom selger godtgjør at kjøperen ikke la vekt på opplysningen, jf. avhendingsloven §

3-3 (2).

Ved beregning av et eventuelt prisavslag eller erstatning, må kjøper selv dekke tap/kostnader opp til et beløp på kr 10 000 (egenandel). Egenandel kommer først på tale når det er konstatert mangel ved eiendommen.

Hvis kjøper ikke er forbruker, selges eiendommen "som den er", og selgers ansvar er da begrenset, jf. avhl. § 3-9, første ledd 2. pkt. Avhl. § 3-3 (2) fravikes, og hvorvidt et innendørs arealavvik karakteriseres som en mangel vurderes etter avhl. § 3-8.

Informasjon om kjøpers undersøkelsesplikt, herunder oppfordringen om å undersøke eiendommen nøye, gjelder også for kjøpere som ikke anses som forbrukere. Med forbrukerkjøp menes kjøp av eiendom når kjøperen er en fysisk person som ikke hovedsakelig handler som ledd i næringsvirksomhet.

Overtakelse

Overtakelse etter nærmere avtale med selger.

Dersom annet ikke avtales, sendes skjøte/hjemmelsdokument for tinglysing i etterkant av overtakelse.

Budgivning

Budgivning i forbrukerforhold

Budgivere oppfordres til å legge inn bud elektronisk. Dette gjøres på eiendommens hjemmeside på aktiv.no, ved å bruke «Gi bud»-knappen. Ved elektronisk budgivning, samtykker budgiver til elektronisk kommunikasjon. Eiendomsmegler skal legge til rette for en forsvarlig avvikling av budrunden og kan ikke videreformidle bud med en kortere akseptfrist enn kl. 12.00 første virkedag etter siste annonserte visning. Etter klokken 11:30 anbefaler vi akseptfrist på minimum 30 minutter. Bud bør legges inn i god tid før konkurrerende buds akseptfrist utløper. Megler kan ikke formidle bud med forbehold om at budet, eller forbehold i budet (hemmelige bud/hemmelige forbehold), skal holdes skjult for andre budgivere og interessenter.

For øvrig henvises til forbrukerinformasjon om budgivning i salgsoppgaven.

Oppdragsgiver er oppfordret til å ikke ta imot bud direkte fra budgiver, men å henvise budgiver videre til megler. Som kjøper vil du få forelagt kopi av budjournal. Alle bud vil bli gjort kjent for kjøper og selger i handelen. Øvrige budgivere kan be om å få en kopi av budjournal i anonymisert form.

Budgivning utenfor forbrukerforhold

Budgivere oppfordres til å legge inn bud elektronisk. Dette gjøres på eiendommens hjemmeside på aktiv.no, ved å bruke «Gi bud»-knappen. Ved elektronisk budgivning, samtykker budgiver til elektronisk kommunikasjon. Det anbefales at hvert bud har en akseptfrist som muliggjør en forsvarlig avvikling av budrunden. Vi anbefaler minimum

30 minutter akseptfrist. Oppdragsgiver er oppfordret til å ikke ta imot bud direkte fra budgiver, men å henvise budgiver videre til megler. Megler kan ikke formidle bud med forbehold om at budet, eller forbehold i budet (hemmelige bud/hemmelige forbehold), skal holdes skjult for andre budgivere og interessenter.

Opplysningene i salgsoppgaven er godkjent av selger. Alle interessenter oppfordres imidlertid til grundig besiktigelse av eiendommen, gjerne sammen med fagmann før bud inngis.

Etter aksept av bud, vil eiendommens salgssum bli meddelt de som ev. måtte etterspørre denne. Eiendommens salgssum vil bli offentlig tilgjengelig ved overføring av hjemmel.

Betalingsbetingelser

Med mindre annet er avtalt forutsettes det at kjøpesum inkludert omkostninger er innbetalt og disponibelt på meglerforetakets klientkonto innen overtakelse. Kjøpesummen skal innbetales fra norsk finansinstitusjon og/eller fra kjøpers egen konto i norsk finansinstitusjon.

Hvitvaskingsreglene

Megler har plikt til å gjennomføre kundetiltak. Hvis kjøper ikke bidrar til at megler får gjennomført kundetiltak og dette fører til at transaksjonen ikke kan gjennomføres eller blir forsinket, misligholder kjøper avtalen. Etter 30 dager er misligholdet vesentlig. Dette gir selger rett til å heve og gjennomføre deknings salg for kjøpers regning.

Personopplysninger

Personopplysninger blir behandlet i samsvar med personopplysningsloven.

Boligselgerforsikring

Selger har tegnet boligselgerforsikring som dekker selgers ansvar etter avhendingsloven begrenset oppad til 14 millioner kroner. I den forbindelse har selger utarbeidet en egenerklæring som kjøper bør gjøre seg kjent med før budgivning.

Boligkjøperforsikring

Vedlagt i salgsoppgaven følger informasjon om Boligkjøperforsikring og Advokatforsikring for boligeiere fra HELP Forsikring AS. Boligkjøperforsikring er en rettshjelpsforsikring som gir trygghet og profesjonell juridisk hjelp dersom det oppdages uventede feil eller mangler ved boligen de neste fem årene. Boligkjøperforsikring + Advokatforsikring for boligeiere har samme dekning som boligkjøperforsikring, med tillegg av fullverdig advokathjelp på viktige rettsområder i privatlivet. Les mer om begge forsikringene i vedlagt materiell eller på help.no. Det gjøres oppmerksom på at boligkjøperforsikring kun kan tegnes av forbruker. Meglerforetaket mottar kr 5 600/5 600/5 900 i kostnadsgodtgjørelse, avhengig av boligtype, samt et tillegg på kr 1 000 ved salg av Advokatforsikring for boligeiere.

Meglernes vederlag

Det er avtalt provisjonsbasert vederlag tilsvarende 2% av kjøpesum for gjennomføring av salgsoppdraget, inkludert eventuell fellesgjeld.

Kr. 52 000,- Beregnet provisjon basert på prisantydning 2 600 000.

I tillegg er det avtalt at oppdragsgiver skal dekke:

Kr. 6 000,- Fotograf

Kr. 3 500,- Kommunale opplysninger

kr. 18 900,- Markedspakke

Kr. 6 900,- Oppgjørshonorar

Kr. 3 000,- Søk eiendomsregister og elektronisk signering

Kr. 15 400,- Tilretteleggingsgebyr

Kr. 5 044,- Eierskiftegebyr

Kr. 3 000,- Visninger - max 2 stk.

Kr. 545,- Tinglysningsgebyr pantedokument med urådighet

Kr. 290,- Utlegg utskrift av heftelser/servitutter (avg. fitt) pr stk

Totalt kr: 114 579,-

Alle beløp er inkl. mva. Minimumsprovisjonen er avtalt til kr 44 000,-.

Dersom handel ikke kommer i stand eller oppdraget sies opp, har megler krav på å få dekket vederlag stort kr 20 000,- for utført arbeid.

Ansvarlig megler

Kristoffer Hutcheson Ekrene

Salgsleder / Partner / Eiendomsmegler

kristoffer.h.ekrene@aktiv.no

Tlf: 978 75 360

Ansvarlig megler bistås av

Kristoffer Hutcheson Ekrene

Salgsleder / Partner / Eiendomsmegler

kristoffer.h.ekrene@aktiv.no

Tlf: 978 75 360

Oppdragstaker

Aktiv Haugesund AS, organisasjonsnummer 834218402

Smedasundet 77, 5528 HAUGESUND

Salgsoppgavedato

20.04.2026



























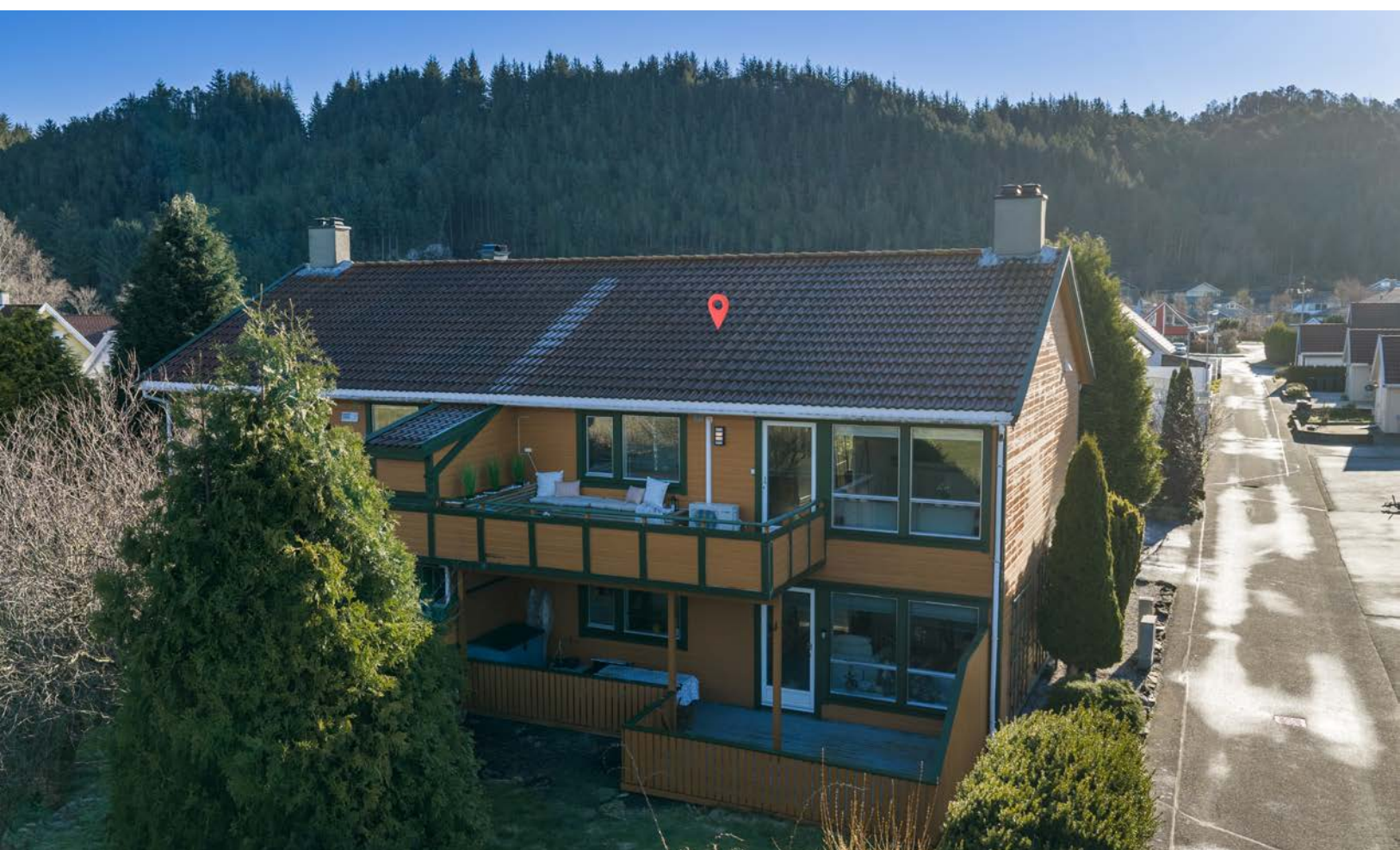

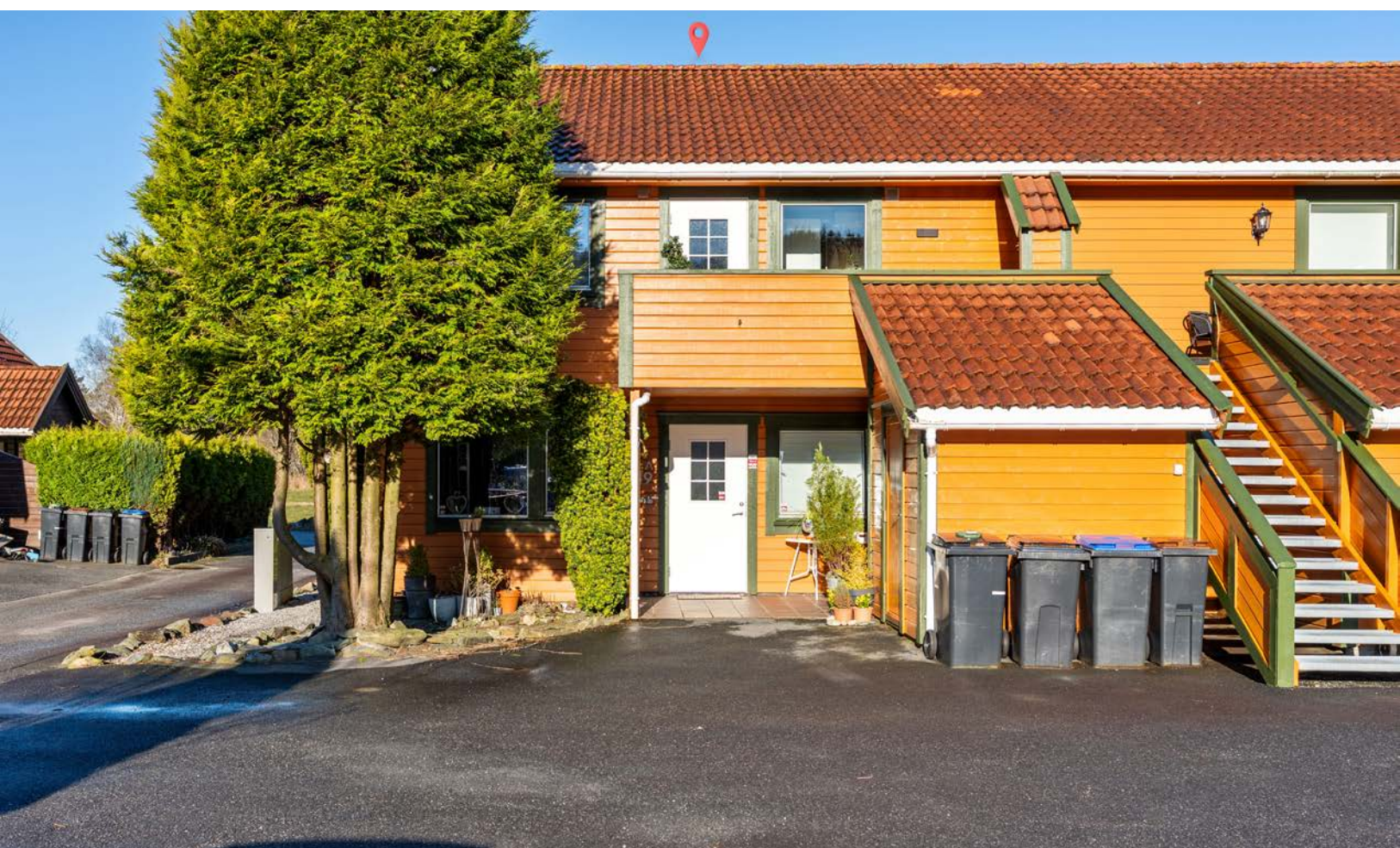







Plantegning







Skissen Er Kun Ment For å Gi Inntrykk Av Planløsning. Megler/Selger Tar Ikke Ansvar For Evt. Feil. Plantegningen Er Ikke Målt, Og Kan Inneholde Feil.



Plantegningen er ikke i målestokk og noe avvik kan forekomme.
Megler/selger tar ikke ansvar for evt. feil.

Vedlegg

Tilstandsrapport

-  Boligbygg med flere boenheter
-  Oterstien 19C , 5517 HAUGESUND
-  HAUGESUND kommune
-  # gnr. 23, bnr. 677, snr. 3

Sum areal alle bygg: BRA: 76 m² BRA-i: 71 m²



Befaringsdato: 10.04.2026

Rapportdato: 12.04.2026

Oppdragsnr.: 20474-3263

Eiendomsverdi ref nr: YG5803

Autorisert foretak: TM Taksering AS

Sertifisert Takstingeniør: Tom Erik Tørring



TM Taksering AS



Tilstandsrapporten er gyldig ett år fra rapportdato. Oppstår det skader eller skjer det endringer på eiendommen, bør du som selger be om en oppdatert tilstandsrapport.

TM Taksering AS

TM Taksering AS er et takseringsforetak med base i sentrum av Haugesund.

TM Taksering AS er etablert i 2017 og er tilsluttet Norsk Takst.

Undertegnede er for tiden eneste ansatt takstmann og er også eier og driver.

Jeg har hatt godkjenninger for tilstandsrapportering/boligsalgsrapportering siden 2003, da jeg var tilsluttet NTRF(Norges tilstandsrapport forbund).

Jeg har også godkjenninger innen skade/skjønn og næringseiendom. Vi besitter også våtromssertifikat utstedt av Fagrådet for våtrom. Gjennom bred erfaring og også systematisk videreutdanning for å øke kompetansen kan kunder og oppdragsgivere være trygg på at det blir levert et kvalitetsprodukt innenfor gitte frister.



Rapportansvarlig

Tom Erik Tørring

tomerik@tmtaksering.no

476 75 131



Dette trenger du å vite om tilstandsrapporten



Hva er en tilstandsrapport?

En tilstandsrapport beskriver synlige skader/avvik eller tegn på skader/avvik på boligen. Rapporten fremhever vanligvis ikke positive egenskaper ved boligen.



Hva vurderer en bygningsakkyndig?

Den bygningsakkyndige vurderer boligen ut fra hva man kan forvente av en bygning av samme alder og type. Vurderingen gjøres som regel mot hvordan det var vanlig å bygge og regler som gjaldt da boligen ble oppført (søknadstidspunktet). Forhold som er vanlige for bygningens alder, slik som slitasje etter normal bruk regnes ikke som avvik.



Hva inneholder tilstandsrapporten?

Den bygningsakkyndige undersøker rom og bygningsdeler slik det kommer frem av [Forskrift til avhendingsloven](#). Tilstandsrapporten inneholder bare avvik som den bygningsakkyndige kan se eller kontrollere med enkle hjelpemidler. Det gjøres ikke nærmere undersøkelser slik som åpning av vegger eller andre bygningsdeler. I vegg mot våtrom og rom under terreng kan det borres et hull for å gjøre enkle undersøkelser slik som fuktøk.

Når du kjøper en brukt bolig

Når du kjøper en brukt bolig, er det viktig å være oppmerksom på at dette ikke kan sammenlignes med å kjøpe en ny bolig. Måten boligen ble bygget på kan være annerledes enn i dag. Bygninger svekkes over tid, og utsettes for slitasje blant annet på grunn av bruk og vær og vind. Mange boliger fornyes helt eller delvis, noen i flere omganger, eller det oppføres tilbygg. Særlig for boliger som er pusset opp eller endret, er det viktig å merke seg at fornyelse av overflater ikke nødvendigvis betyr at bygningsdeler under er forbedret.

Vurdering mot byggeregler

Den bygningsakkyndige vil vurdere boligen mot hvordan det var vanlig å bygge og regler som gjaldt på søknadstidspunktet. Den bygningsakkyndige ser etter avvik som har betydning for og som reduserer boligens funksjon og verdi, og som kommer frem av forskrift til avhendingslova.

Tilstandsrapporten beskriver ikke hele boligen

BYGNINGSSAKKYNDIGE SER FOR EKSEMPEL IKKE PÅ

- vanlig slitasje og normal vedlikeholdstilstand
- bagatellmessige forhold som ikke påvirker bygningens bruk eller verdi vesentlig
- skjulte installasjoner
- installasjoner utenfor bygningen
- full funksjonstesting av el- og VVS-installasjoner
- geologiske forhold og bygningens plassering på grunnen
- bygningens planløsning
- bygningens innredning
- løstørre slik som hvitevarer
- utendørs svømmebasseng og pumpeanlegg
- bygningens estetikk og arkitektur
- bygningens lovlighet (bortsett fra bruksendringer, brannceller og forhold som åpenbart kan påvirke helse, miljø og sikkerhet)
- fellesarealer (med mindre boligeier har vedlikeholdsplikt for fellesarealer og dette er kjent for bygningsakkyndig, eller fellesarealet har en særlig tilknytning til boligen).

© iVerdi 2023

Malen til denne rapporten, inkludert standardtekstene fra Verdi er vernet etter åndsverkloven og kan kun benyttes av av kunder hos iVerdi. For andre aktører er eksemplarframstilling av malen og standardtekster, som utskrift og annen kopiering til bruk som grunnlag for tilsvarende rapporter, bare tillatt når det er hjemlet i lov (kopiering til privat bruk, sitat o.l.) eller avtale med iVerdi ([Hjem-iVerdi](#)).

Utnyttelse i strid med lov eller avtale kan medføre erstatnings- og straffeansvar.

Dette trenger du å vite om tilstandsrapporten

Tilstanden vurderes med ulike tilstandsgrader

Tilstanden gir uttrykk for en gitt forventet tilstand, blant annet vurdert ut fra alder og normal bruk. Ved Tilstandsgrad 0 (TG0) og Tilstandsgrad 1 (TG1) gir den bygningsakkyndige normalt ingen begrunnelse for valg av tilstandsgrad. Grunnen er at bygningen eller bygningsdelen da bare har normal slitasje. Ved skjulte konstruksjoner kan alder alene avgjøre tilstandsgrad. Når bygningsakkyndige anbefaler tiltak, for eksempel utbedringer, må brukeren av rapporten vurdere om tiltakene er nødvendige og lønnsomme.

Når den bygningsakkyndige velger tilstandsgrad, baseres vurderingen på faste kriterier som følger av gjeldende bransjestandard for Teknisk tilstandsanalyse ved omsetning av bolig og Forskrift til avhendingslova.



TILSTANDSGRAD 0, TG0: INGEN AVVIK

Bygningsdelen skal være tilnærmet ny, ikke vise tegn på slitasje og det skal være lagt frem dokumentasjon på faglig god utførelse. Det er ingen merknader til delen.



TILSTANDSGRAD 1, TG1: MINDRE AVVIK

Bygningsdelen skal bare ha normal slitasje, og strakstiltak skal ikke anses som nødvendig. Graden kan også brukes når delen er ny, men der dokumentasjon på faglig god utførelse mangler.



TILSTANDSGRAD 2, TG2: VESENTLIGE AVVIK OG MINDRE AVVIK SOM ETTER NS 3600 GIR TG 2

Bygningsdelen skal enten ha feil utførelse, en skade eller symptomer på skade, sterk slitasje eller nedsatt funksjon. Graden gis når bygningsdelen trenger vedlikehold eller tiltak i nær fremtid. Graden skal også brukes når delen er gammel og det er grunn til å varsle om faren for skader på grunn av alderen, eller når det er grunn til å overvåke delen spesielt på grunn av fare for større skader eller følgeskader.



TILSTANDSGRAD 3, TG3: STORE ELLER ALVORLIGE AVVIK

Denne tilstandsgraden brukes ved kraftige tegn på forhold som man må regne med trenger utbedring straks eller innen kort tid. Det er påvist funksjonssvikt eller sammenbrudd.



IKKE UNDERSØKT/IKKE TILGJENGELIG FOR UNDERSØKELSE

Det kan være avvik/skader som ikke er avdekket.

Informasjon om utbedringskostnader

Utbedringskostnadene i rapporten er sjablongmessige anslag basert på observerte forhold som feil, skader eller uregelmessigheter, samt foreslåtte tiltak. Disse anslagene er veiledende, angis i fem intervaller, er basert på generelle erfaringstall, og må ikke forveksles med konkrete pristilbud fra håndverkere eller entreprenører. Faktiske kostnader kan variere betydelig, avhengig av individuelle valg, materialpriser og markedsforhold. For å få en nøyaktig vurdering av utbedringskostnadene anbefales ytterligere undersøkelser og innhenting av flere pristilbud fra kvalifiserte fagfolk. Slike anslag gis for TG3, der dette er mulig.



Tiltak under kr 20 000



Tiltak mellom kr 20 000 – 100 000



Tiltak mellom kr 100 000 – 200 000



Tiltak mellom kr 200 000 – 500 000



Tiltak over kr 500 000

Beskrivelse av eiendommen

Boligbygg med flere enheter oppført i 1998.
Bygget er oppført på ringmur i betong, betonggulv.
Yttervegger i treverk som er utvendig kledd med tre-kledning.
Etasjeskiller i trekonstruksjon.
Saltak i trekonstruksjon som er teknet med betongtakstein.

Tilstanden på boligen fremstår som god. Det må allikevel påregnes normalt vedlikehold.

Tilstandsgrader gitt i denne rapport baserer seg i hovedsak på slitasje av bygningsdeler men også mangler/avvik/feil/skader som vil utløse noen tiltak i forhold til registrerte avvik.

Se ellers kommentarer og begrunnelser fra takstmann under enkeltpunkter senere i rapport.

Denne rapporten MÅ leses i sin helhet.

Boligbygg med flere boenheter - Byggeår: 1998

UTVENDIG

[Gå til side](#)

Vinduer i tre med tre-karm og isolerglass. Enkelte vinduer er funksjons testet og de fungerer som tiltenkt.
Ytterdører i alminnelig god kvalitet. Dørene er funksjons testet og de fungerer som tiltenkt. Det er montert ny balkongdør i regi av sameiet.
Anbefalt vedlikeholdsintervall er 2-6 år.
Balkonger i tre, spaltedekker. Rekkverk i tre.
Det er ikke fremlagt vedlikeholdsplan for fellesdeler av bygget.

INNVEDIG

[Gå til side](#)

Det er laminerte overflater på gulv. Malt tapet/plater på vegger og malte himlinger. Enkelte bruksmerker må påregnes på overflater i en brukt bolig som utsettes for daglig slitasje.
Etasjeskiller fra byggeåret. Konstruksjonen er lukket og er derfor ikke vurdert i sin helhet. Det er registrert skjevheter i etasjeskiller på 3-8 mm. Møbler er ikke flyttet ved målingene.
Noe skjevhet er generelt tillatt på etasjeskillere. Nedbøyning forekommer normalt etter noen år.
Elementpipe som er utvendig og innvendig pusset.
Vedovn installert i stuen.
Pipe eller ildsted er ikke tetthets eller funksjonsprøvd.
Det er eier som til enhver tid er ansvarlig for at piper og ildsteder som er i bruk tilfredsstiller dagens krav. Det er kommunal etat som er kontrollrende myndighet for piper og ildsteder.
Det anbefales generelt kontroll (tilsyn) fra kommunal etat ved boligsalg.
Innvendige dører i standard utførelse. Enkelte dører er funksjons testet og de fungerer som tiltenkt.
Enkelte bruksmerker må påregnes på bygningsdeler som utsettes for daglig slitasje.

VÅTROM

[Gå til side](#)

Bad
Dette baderommet er etablert og oppbygget etter ukjent teknisk forskrift. Det er ikke fremlagt dokumentasjon på oppbyggingen av dette baderommet på befaringdagen.
Manglende dokumentasjon gir usikkerhet om riktig utførelse, noe

som igjen øker risikoen for at skjulte fuktskader oppstår over tid. Baderommet er opplyst oppgradert i forrige salgsdokumentasjon i 2020.

Normal levetid for et våtrom er 15 - 25 år.
Det er baderomsplater på vegger og malte overflater i tak.
Fliser på gulvet. Varmekabler. Fall på gulvet er lasermålt, og det er flatt og ikke fall til sluk på dette gulvet.
Det er ikke fremlagt dokumentasjon på utførelsen på befaringdagen. Sluket er besiktiget, og det er ikke synlig membran eller slukmansjett i sluket. Dette skyldes også at sluket er noe komplisert plassert, samt at det er plastrist i sluket (kan fjernes).
Det er opplyst i forrige salgsdokumentasjon at membran er skiftet i 2020, men det er ikke fremlagt dokumentasjon (utført av forrige eier) Utstyret som er installert i dette rommet er i alminnelig god kvalitet, og det er i god stand. Baderoms møbel er nytt.
Noe slitasje og bruksmerker må påregnes på utstyr som er i daglig bruk.
Det er installert villaent på kaldloftet. Baderommet er dekket av dette anlegget, og det er luftespalte under døren.
Det er utført hulltaking mot våt sone, og det er ikke indikert avvik i vegg. Det er allikevel høy risiko for skjulte fuktskader i konstruksjonen.
Normale fuktmålinger i treverk ligger på 7,5-12.5

Vaskerom

Baderommet er utført etter byggeforskrift TEK97 og det vil på grunn av dette være påregnelig med oppgradering for at baderommet skal tåle normal bruk etter dagens forskrift og anbefalinger.
Normal levetid for et våtrom er 15 - 25 år.
Det er malt strie-tapet på vegger og malte overflater i tak.
Fliser på gulvet. Varmekabler. Fall på gulvet er lasermålt, og det er 10mm fall til sluk på dette gulvet. Lav oppkant ved terskel.
Det er ikke fremlagt dokumentasjon på membran eller tette-sjiktet på befaringdagen.
Det er synlig slukmansjett i sluket.
Utstyret som er installert i dette rommet er i alminnelig god kvalitet, og det er i god stand.
Noe slitasje og bruksmerker må påregnes på utstyr som er i daglig bruk.
Det er installert villaent på kaldloftet. Vaskerommet er dekket av dette anlegget, og det er god luftespalte under døren.
Det er utført hulltaking mot våt sone, og det er ikke indikert avvik i vegg. Det er allikevel høy risiko for skjulte fuktskader i konstruksjonen.
Normale fuktmålinger i treverk ligger på 7,5-12.5

KJØKKEN

[Gå til side](#)

Kjøkkeninnredning med glatte fronter. Benkeplate i laminert spon.
Det er integrert oppvaskmaskin, kjøll/frys, platetopp og stekeovn.
Det er ikke installert lekkasjesikring eller komfyrvakt.
Overflater, innredning og fastmontert utstyr er i god stand, og det er ikke registrert avvik utover normal slitasje på befaringdagen.
Ventilator er funksjons testet og den fungerer som tiltenkt.

TEKNISKE INSTALLASJONER

[Gå til side](#)

Vannførende rør i denne boligen er i kobber fra byggeåret.
Tilgjengelige avløpsrør er i plast.
Boligen er kun naturlig ventilert som var normalt for oppføringstidspunktet. Mekanisk ventilering fra våtrom og kjøkken.
Det er installert sentralstøvsuger. Eier opplyser at denne ikke har

Beskrivelse av eiendommen

vært i bruk i deres eiertid. Det er derfor ukjent stand på utstyret.
Det er installert luft/luft varmepumpe i denne boligen.
Det er installert ca 200l bereder i denne boligen.
Automatsikringer og AMS strømmåler. Dette er en forenklet kontroll begrenset til de spørsmål og undersøkelser som forskrift til avhendingslova (tryggere bolighandel) § 2-18 inneholder.
Dette kan ikke sammenlignes med en kontroll utført av offentlig myndighet (Det lokale eltilsyn) eller registrert elektrovirksomhet, og en bygningssakkyndig har verken kompetanse eller lov til å foreta en slik kontroll.
Tilstandsgraden er vurdert ut fra den forenklete og begrensede kontrollen som forskriften inneholder.
El-anlegget kan ha feil og mangler som en slik forenklet undersøkelse ikke vil avdekke.
Vær derfor oppmerksom på denne risikoen, og søk videre veiledning eller få en fullstendig kontroll utført av registrert elektrovirksomhet.

TOMTEFORHOLD [Gå til side](#)

Fellesområder. Usikker på eierbrøk vedrørende hage(r) mot vest.

FORHOLD SOM ÅPENBART KAN MEDFØRE FARE FOR HELSE, MILJØ OG SIKKERHET [Gå til side](#)

Det er ikke utført radonmålinger og bygget er ikke utstyrt med radonhemmende tiltak. Det er usikker aktsomhetsgrad i området.
Rekkverk på balkong er under 1 meter som er dagens krav.

Arealer [Gå til side](#)

Forutsetninger og vedlegg [Gå til side](#)

Lovlighet [Gå til side](#)

Boligbygg med flere boenheter

- Det foreligger godkjente og byggemeldte tegninger, som stemmer med dagens bruk

Byggemeldte tegninger stemmer med bruken på befaringsdagen.

Sammendrag av boligens tilstand

Fordeling av tilstandsgrader

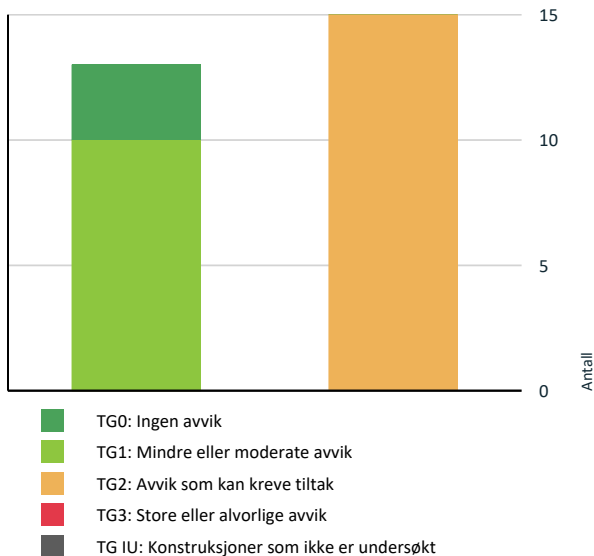

Vil du vite mer om tilstandsgrader? Se side 4.

Anslag på utbedringskostnad

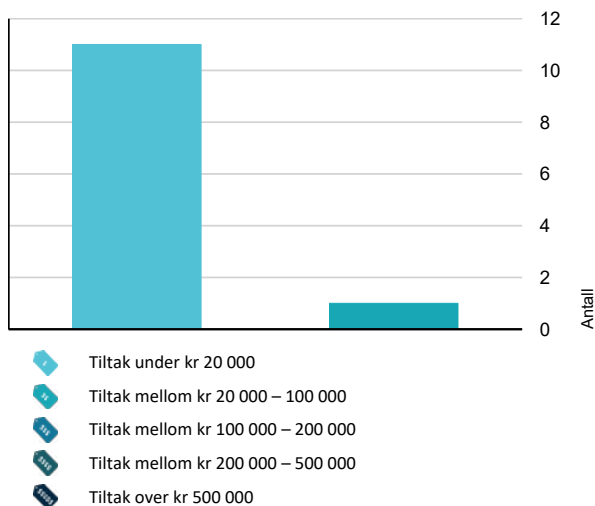

Hva er anslag på utbedringskostnad? Se side 4.

Oppsummering av avvik

Vil du vite mer? Se på rommet eller bygningsdelen senere i rapporten.

Boligbygg med flere boenheter

TG 2 AVVIK SOM KAN KREVE TILTAK

- ! **Utvendig > Balkonger, terrasser og rom under balkonger** [Gå til side](#)
- ! **Utvendig > Andre utvendige forhold** [Gå til side](#)
- ! **Innvendig > Overflater** [Gå til side](#)
- ! **Innvendig > Pipe og ildsted** [Gå til side](#)
- ! **Innvendig > Innvendige dører** [Gå til side](#)
- ! **Tekniske installasjoner > Vannledninger** [Gå til side](#)
- ! **Tekniske installasjoner > Avløpsrør** [Gå til side](#)
- ! **Tekniske installasjoner > Andre VVS-installasjoner** [Gå til side](#)
- ! **Tekniske installasjoner > Varmtvannstank** [Gå til side](#)
- ! **Våtrom > 2. Etasje > Bad > Overflater vegger og himling** [Gå til side](#)
- ! **Våtrom > 2. Etasje > Bad > Overflater Gulv** [Gå til side](#)
- ! **Våtrom > 2. Etasje > Bad > Sluk, membran og tettesjikt** [Gå til side](#)
- ! **Kjøkken > 2. Etasje > Stue/kjøkken > Overflater og innredning** [Gå til side](#)
- ! **Våtrom > 2. Etasje > Vaskerom > Overflater Gulv** [Gå til side](#)
- ! **Våtrom > 2. Etasje > Vaskerom > Sluk, membran og tettesjikt** [Gå til side](#)

HELSE, MILJØ OG SIKKERHET

Forhold som åpenbart kan medføre fare for helse, miljø og sikkerhet

- ! Det er ikke foretatt radonmålinger, og bygget er heller ikke utført med radonsperre. [Gå til side](#)
- ! Rekkverket på balkong eller terrasse er for lavt i forhold til dagens krav.

Sammendrag av boligens tilstand

Tilstandsrapport

BOLIGBYGG MED FLERE BOENHETER

Byggeår
1998

Kommentar

Anvendelse

Standard

Normal standard på bygget ut ifra alder/konstruksjon - jamfør beskrivelse under konstruksjoner.

Vedlikehold

Bygget er jevnlig vedlikeholdt.

UTVENDIG

1 TG 1 Vinduer

Beskrivelse

Vinduer i tre med tre-karm og isolerglass. Enkelte vinduer er funksjons testet og de fungerer som tiltenkt.

1 TG 1 Dører

Beskrivelse

Ytterdører i alminnelig god kvalitet. Dørene er funksjons testet og de fungerer som tiltenkt. Det er montert ny balkongdør i regi av sameiet. Anbefalt vedlikeholdsintervall er 2-6 år.

1 TG 2 Balkonger, terrasser og rom under balkonger

Beskrivelse

Balkonger i tre, spaltekdekket. Rekkverk i tre.

Vurdering av avvik:

- Mer enn halvparten av forventet brukstid er passert på tettesjikt/membran.
- Det er påvist andre avvik:
- Det er værslitt/oppsprukket trevirke/trepaneler.

Eventuell tekking under spalte-dekker lar seg ikke vurdere da disse er skjult under spalter. Det er generell utvendig slitasje på overflater som vi ha behov for vedlikehold. Rekkverk mot vest er løst og bør festes bedre.

Konsekvens/tiltak

- Andre tiltak:

Det bør gjennomføres vedlikehold av utvendige overflater for å hindre videre forringelse av treverket.

Rekkverket mot vest må festes forsvarlig for å ivareta sikkerheten og redusere risiko for personskaade.

Det anbefales å undersøke tilstanden på eventuell tekking under spalte-dekker nærmere, da skjulte skader kan medføre økt risiko for fuktinntrengning og skade på underliggende konstruksjoner.

Kostnadsestimat: Under 20 000

1 TG 2 Andre utvendige forhold

Beskrivelse

Det er ikke fremlagt vedlikeholdsplan for fellesdeler av bygget.

Vurdering av avvik:

- Det er ikke utarbeidet Tilstandsanalyserapport, vedlikeholdsplan e.l. for fellesdeler i bygget.

Det er ikke kjent om det er utarbeidet vedlikeholdsplan for fellesdeler av bygget.

Konsekvens/tiltak

- For å lukke avviket iht. NS 3600.2018 må det utarbeides en Tilstandsanalyserapport/vedlikeholdsplan for fellesdeler i bygget. Da dette er opp til borettslag/sameie å rekvirere er kostnadsestimat ikke satt.

Det bør utarbeides en vedlikeholdsplan for fellesdeler av bygget. Manglende vedlikeholdstiltak medfører økt risiko for at nødvendige vedlikeholdstiltak ikke blir identifisert eller gjennomført, noe som kan føre til forringelse av bygningsdeler og økte kostnader over tid.

INNENDIG

1 TG 2 Overflater

Beskrivelse

Det er laminerte overflater på gulv. Malt tapet/plater på vegger og malte himlinger. Enkelte bruksmerker må påregnes på overflater i en brukt bolig som utsettes for daglig slitasje.

Vurdering av avvik:

- Det er avvik:

Laminatgulvet har stedvis glidd fra hverandre i kortsjøtene.

Konsekvens/tiltak

- Tiltak:

Laminatgulvet bør sammenføres i kortsjøtene for å hindre ytterligere glidning og redusere risiko for fuktskader og slitasje på gulvet.

Kostnadsestimat: Under 20 000

1 TG 1 Etasjeskille/gulv mot grunn

Beskrivelse

Etasjeskiller fra byggeåret. Konstruksjonen er lukket og er derfor ikke vurdert i sin helhet. Det er registrert skjevheter i etasjeskiller på 3-8 mm. Møbler er ikke flyttet ved målingene.

Noe skjevhet er generelt tillatt på etasjeskillere. Nedbøying forekommer normalt etter noen år.

1 TG 2 Pipe og ildsted

Beskrivelse

Elementpipe som er utvendig og innvendig pusset.

Vedovn installert i stuen.

Pipe eller ildsted er ikke tetthets eller funksjonsprøvd.

Det er eier som til enhver tid er ansvarlig for at piper og ildsteder som er i bruk tilfredsstiller dagens krav. Det er kommunal etat som er kontrollrende myndighet for piper og ildsteder.

Det anbefales generelt kontroll (tilsyn) fra kommunal etat ved boligsalg.

Vurdering av avvik:

- Det er avvik:

Tilstandsrapport

Pipen er ikke puset i hele pipeløpets lengde og er derfor upusset på loft. Piper kan trekke falsk luft om de ikke pusses i hele lengden.

Konsekvens/tiltak

• Tiltak:

Pipen bør pusses i hele sin lengde for å hindre at den trekker falsk luft. Dersom dette ikke utbedres, kan det føre til redusert trekk, dårlig forbrenning og økt risiko for røyk- og gassutslipp til omkringliggende rom.

Kostnadsestimat: Under 20 000



TG 2 Innvendige dører

Beskrivelse

Innvendige dører i standard utførelse. Enkelte dører er funksjons testet og de fungerer som tiltenkt. Enkelte bruksmerker må påregnes på bygningsdeler som utsettes for daglig slitasje.

Vurdering av avvik:

- Det er påvist avvik som tilsier at det bør foretas tiltak på enkelte dører. Enkelte dører som er funksjonstestet tar noe i karm/terskel.

Konsekvens/tiltak

• Andre tiltak:

Det bør foretas justering av dører som tar i karm eller terskel for å sikre god funksjon og forhindre unødig slitasje på dør og karm. Dersom tiltak ikke utføres, kan dette over tid føre til økt slitasje og behov for utskifting.

Kostnadsestimat: Under 20 000

VÅTROM

2. ETASJE > BAD

Generell

Beskrivelse

Dette baderommet er etablert og oppbygget etter ukjent teknisk forskrift. Det er ikke fremlagt dokumentasjon på oppbyggingen av dette baderommet på befaringsdagen.

Manglende dokumentasjon gir usikkerhet om riktig utførelse, noe som igjen øker risikoen for at skjulte fuktskader oppstår over tid. Baderommet er opplyst oppgradert i forrige salgsdokumentasjon i 2020. Normal levetid for et våtrom er 15 - 25 år.

Årstall: 2020 **Kilde:** Tidligere salgsoppgaver

2. ETASJE > BAD

TG 2 Overflater vegger og himling

Beskrivelse

Det er baderomsplater på vegger og malte overflater i tak.

Årstall: 2020 **Kilde:** Tidligere salgsoppgaver

Vurdering av avvik:

• Det er avvik:

Det er ikke etablert elastisk fug mellom baderomsplater og veggvinkel i nedre del.

Konsekvens/tiltak

• Tiltak:

Det bør etableres elastisk fug mellom baderomsplater og veggvinkel i nedre del for å sikre tilstrekkelig tetthet.

Manglende elastisk fug øker risikoen for fuktinntrengning, som kan føre til skjulte skader som råte og mugg i konstruksjonen.

Kostnadsestimat: Under 20 000

2. ETASJE > BAD

TG 2 Overflater Gulv

Beskrivelse

Fliser på gulvet. Varmekabler. Fall på gulvet er lasermålt, og det er flatt og ikke fall til sluk på dette gulvet.

Årstall: 2020 **Kilde:** Tidligere salgsoppgaver

Vurdering av avvik:

- Det er påvist at høydeforskjell fra topp slukrist til gulv/synlig topp membran ved dørterskel er mindre enn 25 mm.
- Det er påvist at noen fliser har bom (hulrom under).
- Det er påvist avvik i fallforhold til sluk i forhold til krav i forskrift på byggetidspunktet.

Det er ikke tilstrekkelig fall mot sluk i henhold til krav og anbefalinger fra byggeåret.

Våtrom skal ha sluk og gulv med tilstrekkelig fall mot sluk for de deler av gulvet som utsettes for vann i brukssituasjonen. Rom med sluk skal være utformet slik at eventuelt lekkasjevann ledes til sluk.

Det er registrert bom i enkelte fliser, noe som innebærer at ikke hele flisen har kontakt med underlaget og dermed er mer utsatt for skader ved støt. Fliser med bom kan også løсне over tid.

Det er målt mindre enn 25 mm høydeforskjell fra topp slukrist til synlig topp membran ved dørterskel.

Konsekvens/tiltak

• Andre tiltak:

- Selv om bom eller hullid ikke alltid er et umiddelbart problem, bør det overvåkes nøye før eventuell utvikling i sprekker i flisfuger e.l. oppstår. Dette må en foreta tiltak for, for å begrense utviklingen.

Baderommet fungerer med avvikene, men det anbefales å utbedre fallforhold og høydeforskjell ved sluk og terskel ved neste oppgradering for å redusere risiko for vannskader og sikre at eventuelt lekkasjevann ledes til sluk.

Fliser med bom bør følges opp, da de er mer utsatt for skader og kan løsne over tid, noe som kan føre til ytterligere skader på gulvet.

Det kan vurderes å installere lekkasjesikring for å redusere risikoen for vannskader frem til utbedring gjennomføres.

Tilstandsrapport

Kostnadsestimat: Under 20 000

2. ETASJE > BAD

1 TG 2 Sluk, membran og tettesjikt

Beskrivelse

Det er ikke fremlagt dokumentasjon på utførelsen på befaringdagen. Sluket er besiktiget, og det er ikke synlig membran eller slukmansjett i sluket. Dette skyldes også at sluket er noe komplisert plassert, samt at det er plastrist i sluket (kan fjernes).

Det er opplyst i forrige salgsdokumentasjon at membran er skiftet i 2020, men det er ikke fremlagt dokumentasjon (utført av forrige eier)

Vurdering av avvik:

- Membran kan ikke konstateres (ikke synlig og det foreligger heller ikke dokumentasjon).

Membran er ikke synlig i sluket. Dette kan skyldes at sluket er komplisert plassert, og at kabinettet ikke er trukket frem for inspeksjon. Det anbefales ytterligere undersøkelser, samt forsøk på å innhente dokumentasjon, selv om dette kan være utfordrende.

Konsekvens/tiltak

- Andre tiltak:
- Det må gjøres nærmere undersøkelser. Manglende membran/tettesjikt medfører risiko for lekkasjer og fukt i konstruksjonen.

Det bør gjennomføres ytterligere undersøkelser for å avklare om det er etablert membran og slukmansjett, samt forsøke å innhente dokumentasjon på utførelsen.

Manglende synlig membran og dokumentasjon medfører usikkerhet rundt utførelsen, noe som gir økt risiko for lekkasjer og fuktskader i konstruksjonen.

Kostnadsestimat: Under 20 000



2. ETASJE > BAD

1 TG 1 Sanitærutstyr og innredning

Beskrivelse

Utstyret som er installert i dette rommet er i alminnelig god kvalitet, og det er i god stand. Baderommøbel er nytt.

Noe slitasje og bruksmerker må påregnes på utstyr som er i daglig bruk.

2. ETASJE > BAD

1 TG 1 Ventilasjon

Beskrivelse

Det er installert villavent på kaldloftet. Baderommet er dekket av dette anlegget, og det er luftespalte under døren.

2. ETASJE > BAD

1 TG 0 Tilliggende konstruksjoner våtrom

Beskrivelse

Det er utført hulltaking mot våt sone, og det er ikke indikert avvik i vegg. Det er allikevel høy risiko for skjulte fuktskader i konstruksjonen.

Normale fuktmålinger i treverk ligger på 7,5-12.5



2. ETASJE > VASKEROM

Generell

Beskrivelse

Baderommet er utført etter byggeforskrift TEK97 og det vil på grunn av dette være påregnelig med oppgradering for at baderommet skal tåle normal bruk etter dagens forskrift og anbefalinger.

Normal levetid for et våtrom er 15 - 25 år.

2. ETASJE > VASKEROM

1 TG 1 Overflater vegger og himling

Beskrivelse

Det er malt strie-tapet på vegger og malte overflater i tak.

2. ETASJE > VASKEROM

1 TG 2 Overflater Gulv

Beskrivelse

Fliser på gulvet. Varmekabler. Fall på gulvet er lasermålt, og det er 10mm fall til sluk på dette gulvet. Lav oppkant ved terskel.

Vurdering av avvik:

- Det er påvist avvik i fallforhold til sluk i forhold til krav i forskrift på byggetidspunktet.

Det er ikke fall i forhold til krav/anbefalinger fra byggeåret. Våtrom skal ha sluk og gulv med tilstrekkelig fall mot sluk for de deler av gulvet som blir utsatt for vann i brukssituasjonen. Rom med sluk skal være utformet slik at eventuelt lekkasjevann ledes til sluk.

Konsekvens/tiltak

Tilstandsrapport

- Et bad med manglende/reduert fall til sluk blir mindre funksjonelt og sikkert for brukeren. Dette kan medføre stående vann på gulvet, vann som ikke ledes effektivt til sluket, økt risiko for at vann renner ut av rommet og redusert sklisikkerhet på gulvet.

Det bør etableres tilstrekkelig fall mot sluk i henhold til gjeldende krav for å sikre at alt vann ledes effektivt til sluk.

Manglende eller utilstrekkelig fall kan føre til at vann blir liggende på gulvet, noe som øker risikoen for fuktskader og lekkasjer til tilstøtende konstruksjoner.

Kostnadsestimat: Under 20 000

2. ETASJE > VASKEROM

! TG 2 Sluk, membran og tettesjikt

Beskrivelse

Det er ikke fremlagt dokumentasjon på membran eller tette-sjiktet på befaringdagen.

Det er synlig slukmansjett i sluket.

Vurdering av avvik:

- Mer enn halvparten av forventet brukstid er passert på membranløsningen.

Normal levetid for membraner i gulv på våtrom er 15–25 år. Ikke synlig membran/mansjett i sluk.

Alder på eksisterende membran overstiger forventet levetid, noe som medfører økt risiko for svikt i tettesjiktet.

Konsekvens/tiltak

- Andre tiltak:
- Det er viktig å merke seg at levetiden til en membran varierer basert på kvalitet, installasjon og bruk. Eldre membraner kan bli sprø og sprekke opp, noe som fører til at de mister sin vanntettende funksjon. Dette kan resultere i vannlekkasjer gjennom vegger og gulv og fuktskader.

Manglende dokumentasjon og overskredet forventet levetid medfører usikkerhet om utførelsen og økt risiko for lekkasjer og fuktskader i konstruksjonen.

Basert på alder er det anbefalt med oppgradering av dette rommet.

Kostnadsestimat: 20 000 - 100 000



2. ETASJE > VASKEROM

! TG 1 Sanitærutstyr og innredning

Beskrivelse

Utstyret som er installert i dette rommet er i alminnelig god kvalitet, og det er i god stand.

Noe slitasje og bruksmerker må påregnes på utstyr som er i daglig bruk.

2. ETASJE > VASKEROM

! TG 1 Ventilasjon

Beskrivelse

Det er installert villavent på kaldloftet. Vaskerommet er dekket av dette anlegget, og det er god luftespalte under døren.

2. ETASJE > VASKEROM

! TG 0 Tilliggende konstruksjoner våtrom

Beskrivelse

Det er utført hulltaking mot våt sone, og det er ikke indikert avvik i vegg. Det er allikevel høy risiko for skjulte fuktskader i konstruksjonen.

Normale fuktmålinger i treverk ligger på 7,5-12.5



KJØKKEN

2. ETASJE > STUE/KJØKKEN

! TG 2 Overflater og innredning

Beskrivelse

Kjøkkeninnredning med glatte fronter. Benkeplate i laminert spon. Det er integrert oppvaskmaskin, kjøøl/frys, plåteopp og stekeovn. Det er ikke installert lekkasjesikring eller komfyrvakt.

Overflater, innredning og fastmontert utstyr er i god stand, og det er ikke registrert avvik utover normal slitasje på befaringdagen.

Årstall: 2021 Kilde: Eier

Vurdering av avvik:

- Det er ikke montert komfyrvakt i kjøkkenet som er krav på dette kjøkkenet ut ifra alder.
- Det er ikke påvist tegn på at det er montert lekkasjedeteksjon ved oppvaskmaskin/oppvaskkum, dette er et krav på kjøkkenet ut ifra alder. Det er ikke installert lekkasjesikring eller komfyrvakt.

Konsekvens/tiltak

- Det bør monteres lekkasjedeteksjon ved oppvaskmaskin/oppvaskkum.
- Komfyrvakt må monteres.

Tilstandsrapport

Det bør installeres lekkasjesikring og komfyrvakt i kjøkkenet for å oppfylle gjeldende krav og ivareta sikkerheten.

Manglende lekkasjesikring medfører økt risiko for vannskader ved lekkasje, mens fravær av komfyrvakt øker risikoen for brann.

Kostnadsestimat: Under 20 000

2. ETASJE > STUE/KJØKKEN

! TG 1 Avtrekk

Beskrivelse

Ventilator er funksjons testet og den fungerer som tiltenkt.

TEKNISKE INSTALLASJONER

! TG 2 Vannledninger

Beskrivelse

Vannførende rør i denne boligen er i kobber fra byggeåret.

Vurdering av avvik:

- Mer enn halvparten av forventet brukstid er passert på innvendige vannledninger.

Normal levetid for slikt utstyr er 30 - 50 år.

Konsekvens/tiltak

- Det er ikke behov for utbedringstiltak siden anlegget fungerer i dag, men ut ifra alder kan skader plutselig oppstå på eldre anlegg.
- Ingen umiddelbar konsekvens såfremt utstyret fungerer til sin hensikt. Skader kan for øvrig plutselig forekomme på eldre utstyr.

! TG 2 Avløpsrør

Beskrivelse

Tilgjengelige avløpsrør er i plast.

Vurdering av avvik:

- Mer enn halvparten av forventet brukstid er passert på innvendige avløpsledninger.

Normal levetid for slikt utstyr er 30 - 50 år.

Konsekvens/tiltak

- Det er ikke behov for utbedringstiltak siden anlegget fungerer i dag, men ut ifra alder kan skader plutselig oppstå på eldre anlegg.
- Ingen umiddelbar konsekvens såfremt utstyret fungerer til sin hensikt. Skader kan for øvrig plutselig forekomme på eldre utstyr.

! TG 1 Ventilasjon

Beskrivelse

Boligen er kun naturlig ventilert som var normalt for oppføringsstidspunktet. Mekanisk ventilering fra våtrom og kjøkken.

! TG 2 Andre VVS-installasjoner

Beskrivelse

Det er installert sentralstøvsuger. Eier opplyser at denne ikke har vært i bruk i deres eiertid. Det er derfor ukjent stand på utstyret.

Vurdering av avvik:

- Mer enn halvparten av forventet brukstid på VVS-installasjoner er oppbrukt.

Normal levetid for slikt utstyr er 12 - 15 år.

Konsekvens/tiltak

- Andre tiltak:

Sentralstøvsugeren bør funksjonstestes og eventuelt kontrolleres av fagperson for å avdekke mulig behov for utbedring eller utskifting, da utstyret har overskredet forventet levetid og tilstanden er ukjent. Konsekvensen av å ikke undersøke utstyret kan være at det ikke fungerer som forutsatt, eller at det oppstår lekkasjer eller andre skader ved eventuell bruk.

Kostnadsestimat: Under 20 000

! TG 0 Varmesentral

Beskrivelse

Det er installert luft/luft varmepumpe i denne boligen.

Årstall: 2023 Kilde: Produksjonsår på produkt

! TG 2 Varmtvannstank

Beskrivelse

Det er installert ca 200l bereder i denne boligen.

Årstall: 2025 Kilde: Produksjonsår på produkt

Vurdering av avvik:

- Det er ikke påvist tilfredsstillende el-tilkobling av varmtvannstank iht. gjeldende forskrift.

Det er anbefalt at beredere over 1500w tilkobles direkte via fast punkt eller vedlikeholdsbytter.

Konsekvens/tiltak

- Det bør etableres tilfredsstillende el-tilkobling etter gjeldende forskrift.

Det bør etableres tilfredsstillende el-tilkobling etter gjeldende forskrift. Manglende korrekt tilkobling kan medføre økt risiko for varmgang, brannfare eller funksjonssvikt på berederen.

Kostnadsestimat: Under 20 000

Elektrisk anlegg

Dette er en forenklet kontroll begrenset til de spørsmål og undersøkelser som forskrift til avhendingslova (tryggere bolighandel) § 2-18 inneholder. Dette kan ikke sammenlignes med en kontroll utført av offentlig myndighet (Det lokale eltilsyn) eller registrert elektrovirksomhet, og en bygningssakkyndig har verken kompetanse eller lov til å foreta en slik kontroll.

Tilstanden er vurdert ut fra den forenklete og begrensede kontrollen som forskriften inneholder. El-anlegget kan ha feil og mangler som en slik forenklet undersøkelse ikke vil avdekke. Vær derfor oppmerksom på denne risikoen, og søk videre veiledning eller få en fullstendig kontroll utført av registrert elektrovirksomhet.

Beskrivelse

Tilstandsrapport

Automatsikringer og AMS strømmåler. Dette er en forenklet kontroll begrenset til de spørsmål og undersøkelser som forskrift til avhendingslova (tryggere bolighandel) § 2-18 inneholder. Dette kan ikke sammenlignes med en kontroll utført av offentlig myndighet (Det lokale eltilsyn) eller registrert elektrovirksomhet, og en bygnings sakkyndig har verken kompetanse eller lov til å foreta en slik kontroll.

Tilstandsgraden er vurdert ut fra den forenklete og begrensede kontrollen som forskriften inneholder.

El-anlegget kan ha feil og mangler som en slik forenklet undersøkelse ikke vil avdekke.

Vær derfor oppmerksom på denne risikoen, og søk videre veiledning eller få en fullstendig kontroll utført av registrert elektrovirksomhet.

1. Foreligger det eltilsynsrapport de siste 5 år, og det er ikke foretatt arbeid på anlegget etter denne, utenom retting av eventuelle avvik i eltilsynsrapport (dvs en el-tilsynsrapport uten avvik)?
Nei

Spørsmål til eier

2. Når ble det elektriske anlegget installert eller sist gang totalt rehabilitert (årstall)? Med totalt rehabilitert menes fullstendig utskiftet anlegg fra inntakssikring og videre.
1998
3. Er alle elektriske arbeider/anlegg i boligen utført av en registrert elektroinstallasjonsvirksomhet?
Ukjent
4. Er det elektriske anlegget utført eller er det foretatt tilleggsarbeider på det elektriske anlegget etter 1.1.1999?
Ja
Eksisterer det samsvarserklæring?
Ukjent
Det kan fremlegges dokumentasjon på det som er utført i nåværende eiers tid, men det er mer usikkert før dette.
5. Foreligger det kontrollrapport fra offentlig myndighet – Det Lokale Eltilsyn (DLE) eller eventuelt andre tilsvarende kontrollinstanser med avvik som ikke er utbedret eller kontrollen er over 5 år?
Nei
6. Forekommer det ofte at sikringene løses ut?
Nei I følge eier.
7. Har det vært brann, branntilløp eller varmgang (for eksempel termiske skader på deksler, kontaktpunkter eller lignende) i boligens elektriske anlegg?
Nei

Generelt om anlegget

8. Er det tegn til at det har vært termiske skader (tegn på varmgang) på kabler, brytere, downlights, stikkontakter og elektrisk utstyr? Sjekk samtidig tilstanden på elektrisk tilkobling av varmtvannsbereider, jmfør eget punkt under varmtvannstank
Nei
9. Er der synlig defekter på kabler eller er disse ikke tilstrekkelig festet?
Nei

Inntak og sikringsskap

10. Er det tegn på at kabelinnføringer og hull i inntak og sikringsskap ikke er tette, så langt dette er mulig å sjekke uten å fjerne kapslinger?
Nei
11. Finnes det kursfortegnelse, og er den i samsvar med antall sikringer?
Ja
12. Foreta en helhetsvurdering av det elektriske anlegget, dets alder, allmenne tilstand og fare for liv og helse. Bør det elektriske anlegget ha en utvidet el-kontroll?
Ja Da det er usikkerheter rundt dokumentasjon og det er usikkert når det sist ble utført el-kontroll er dette anbefalt og utføre.

Generell kommentar

Det anbefales generelt å få det elektriske anlegget kontrollert i forbindelse med kjøp av bolig om det ikke foreligger nyere kontroll uten avvik.

Det lokale el-tilsyn er offentlig kontrollmyndighet på elanlegget.

FORHOLD SOM ÅPENBART KAN MEDFØRE FARE FOR HELSE, MILJØ OG SIKKERHET

Dette punktet inneholder tydelige og lett synlige forhold ved boligen som åpenbart kan påvirke helse, miljø og sikkerhet, og som bygnings sakkyndige har oppdaget. Terskelen for hva som anses som åpenbart er høy, og det utføres ikke undersøkelser med sikte på å avdekke slike forhold. Punktet omfatter ikke skjulte eller ikke-synlige forhold, tekniske vurderinger eller forhold som krever spesialundersøkelser. Forhold vurderes etter byggt teknisk forskrift på befaringstidpunktet. Røykvarslere og håndholdt brannslukningsutstyr vurderes etter gjeldende forskrift om brannforebygging.

Helse, miljø og sikkerhet

Beskrivelse

Det er ikke utført radonmålinger og bygget er ikke utstyrt med radonhemmende tiltak. Det er usikker aktsomhetsgrad i området. Rekkverk på balkong er under 1 meter som er dagens krav.

Vurdering av avvik:

- Det er ikke foretatt radonmålinger, og bygget er heller ikke utført med radonsperre.
- Rekkverket på balkong eller terrasse er for lavt i forhold til dagens krav.

Det er ikke utført radonmålinger og bygget er ikke utstyrt med radonhemmende tiltak. Det er usikker aktsomhetsgrad i området. Rekkverk på balkong er under 1 meter som er dagens krav.

Konsekvens/tiltak

- Det er ikke krav om utbedring av rekkverkshøyde opp til dagens forskriftskrav.
- Det bør gjennomføres radonmålinger.

Det bør gjennomføres radonmålinger for å avklare om radonnivåene er innenfor anbefalte grenser. Dersom forhøyede verdier påvises, bør radonhemmende tiltak etableres for å redusere helseserisiko for brukere av bygget.

Rekkverket på balkong bør forhøyes til minimum 1 meter for å oppfylle dagens sikkerhetskrav og redusere risikoen for fallulykker.

Arealer, byggetegninger og brannceller

Standard gjeldende fra 01.01.2024

Arealmålinger og arealoppsett er basert på Norsk standard 3940:2023 Areal- og volum-beregninger av bygninger. Arealet gjelder for tidspunktet da boligen ble målt

Hva er måleverdig areal?

Arealet i rommet må ha minst 1,90 m fri høyde over gulvet og minst bredde på 0,60 m. Et loft med skråtak vil for eksempel bare få registrert målbart areal der høyden er minst 1,90 m og bredden minst 0,60 m. Rommet må ha en dør eller luke, og gangbart gulv.

Hva er bruksareal?

BRA = BRA-i + BRA-e + BRA-b

Bruksarealet for bygningen er bruttoarealet minus arealet som opptas av yttervegger.



Carport og/eller garasje plass i felles garasjeanlegg er ikke måleverdig areal

Internt bruksareal (BRA-i)	Arealet innenfor boenheten(e)
Eksternt bruksareal (BRA-e)	Arealet av alle rom utenfor boenheten(e) og som tilhører denne, slik som for eksempel bod
Innglasset balkong mv (BRA-b)	Arealet av innglasset balkong, veranda eller altan når denne er tilknyttet boenheten(e)
Terrasse- og balkongareal (TBA)	Arealet av terrasser, åpne balkonger og åpen altan tilknyttet boenheten(e)
Gulvareal (GUA)	Er sum av BRA (bruksareal) og ALH (areal med lav takhøyde). Areal med lav takhøyde (ALH) er ikke måleverdig areal, som skyldes skråtak og lav himlingshøyde. GUA kan opplyses i markedsføring der det er aktuelt for den konkrete boligen og kun sammen med BRA-i, for eksempel der gulvflaten har en verdi og har funksjon ved møblering og bruk av rommene. Ikke innredet areal som kaldloft, måles og oppgis normalt ikke.

Arealet kan ikke alltid fastsettes nøyaktig

Areal kan være komplisert eller umulig å måle opp nøyaktig fordi det er vanskelig å fastslå tykkelsen på innervegger, skjelheter i og utforming av bygningskonstruksjoner som karnapp, buer og vinkler som ikke er rette, åpne rom over flere etasjer og så videre.

Eiendommens markedsverdi kan ikke baseres på en matematisk beregning basert på antall kvadratmeter opplyst i rapporten. Opplysninger om areal kan altså ikke alene benyttes for å beregne eiendommens verdi.

Den bygningsakkyndige kan avdekke eventuelle bruksendringer og avvik i branncelleinndeling

Den bygningsakkyndige ser på byggetegninger hvis de er tilgjengelige og dette er en del av oppdraget, og vurderer bruken av boligen opp mot tegningene. Hvis den bygningsakkyndige avdekker at en bolig ikke ser ut til å være delt opp i brannceller etter kravene i byggeteknisk forskrift på befaringstidspunktet, skal det opplyses om dette.

Reglene om bruksendring og brannceller kan være kompliserte. Søk videre faglige råd om rapporten ikke gir deg svar. Den bygningsakkyndige kan ikke vurdere og svare på alle spørsmål, og kan heller ikke vite om kommunen kan gi unntak for kravene som gjelder. [Vil du vite mer?](#)

Om brannceller

En branncelle er hele eller avgrensede deler av en bygning hvor en brann fritt kan utvikle seg uten at den kan spre seg til andre bygninger eller andre deler av bygningen i løpet av en fastsatt tid.

Om bruksendring

Bruksendring er å endre bruken av et rom fra en tillatt bruk til en annen. Dette kan kreve søknad og tillatelse, for eksempel hvis du endrer et rom fra bod til soverom eller arbeidsrom, eller hvis du endrer en bolig til to separate boliger.

Rom for varig opphold har krav til takhøyde, romstørrelse, rømningsvei og lysforhold som må være oppfylt. Du kan søke kommunen om unntak for kravene, men kan ikke regne med å få unntak for krav som går på helse og sikkerhet, for eksempel krav til rømningsvei.

Bruksendring som krever godkjenning, og som ikke er søkt bruksendret, er ulovlig. Kommunen kan etter plan- og bygningsloven kapittel 32 forfølge overtredelser. Kommunen kan pålegge deg å avslutte den ulovlige bruken, eventuelt å rette eller tilbakeføre rommet til godkjent bruk.

Arealer

Boligbygg med flere boenheter

Etasje	Bruksareal BRA m ²			SUM	Terrasse- og balkongareal (TBA)
	Internt bruksareal (BRA-i)	Eksternt bruksareal (BRA-e)	Innglasset balkong (BRA-b)		
2. Etasje	71	5		76	22
SUM	71	5			22
SUM BRA	76				

Romfordeling

Etasje	Internt bruksareal (BRA-i)	Eksternt bruksareal (BRA-e)	Innglasset balkong (BRA-b)
2. Etasje	Gang, soverom, soverom 2, bad, stue/kjøkken, vaskerom	Bod(utvendig på bakkeplan)	

Kommentar

Det er bruken av rommet ved befaring som avgjør definisjonen på rommet. Dette betyr at rommet kan være i strid med byggetekniske forskrifter og også mangle godkjenning fra kommunen for den aktuelle bruk, uten at dette vil få noe betydning for takstmannens avgjørelse. Arealberegningen tar ikke hensyn til lovlighet og/eller krav i forskrifter, men regnes ut slik takstmannen registrerer bruken på befaringdagen.

Lovlighet

Byggetegninger

Det foreligger godkjente og byggemeldte tegninger, som stemmer med dagens bruk

Kommentar: Byggemeldte tegninger stemmer med bruken på befaringdagen.

Nyere håndverkstjenester

Er det ifølge eier utført håndverkstjenester på boligen siste 5 år?

Ja Nei

Kommentar: Det er skiftet badersmøbel på bad og diverse servicearbeider. Se eier egenerklæring for utfyllende kommentar.

Befarings - og eiendomsopplysninger

Befaring

Dato	Til stede	Rolle
10.4.2026	Tom Erik Tørring	Takstingeniør
	Sebastian Hovland Presthagen	Kunde

Matrikkeldata

Kommune	gnr.	bnr.	fnr.	snr.	Areal	Kilde	Eieforhold
1106 HAUGESUND	23	677		3	0 m ²	IKKE OPPGITT (Ambita)	Ikke relevant

Adresse

Oterstien 19C

Hjemmelshaver

Presthagen Sebastian Hovland, Hauge Vilde-
Marie Klaussen

Eiendomsopplysninger

Beliggenhet

Boligen ligger fint plassert i etablert, rolig og barnevennlig område. Det er fra boligen kort avstand til skole, barnehage og butikker. Flotte turområder i nærhet.

Adkomstvei

Eiendommen har adkomst via offentlig veg eller gate.

Tilknytning vann

Eiendommen er tilknyttet offentlig vannforsyning via private stikkledninger.

Tilknytning avløp

Eiendommen er tilknyttet offentlig avløpsnett via private stikkledninger.

Regulering

Eiendommen ligger i et område regulert til boligbebyggelse.

Om tomten

Fellesområder. Usikker på eierbrøk vedrørende hage(r) mot vest.

Tinglyste/andre forhold

Det er bod-plass i fellesanlegg på bakkeplan.

Kilder og vedlegg

Dokumenter

Beskrivelse	Dato	Kommentar	Status	Sider	Vedlagt
Kommunalinformasjon	07.04.2026		Gjennomgått		Nei
Egenerklærings skjema	07.04.2026		Gjennomgått		Nei

Revisjoner

Versjon	Ny versjon	Kommentar
1	12.04.2026	

For gyldighet på rapporten se forside

Tilstandsrapportens avgrensninger

Forutsetninger

Struktur og referansenivå

Rapporten beskriver avvik, det vil si en tilstand som er dårligere enn referansenivået. Positive sider ved boligen, ut over det som kommer frem av tilstandsgradene, blir normalt ikke fremhevet.

Rapporten baserer seg på krav i forskrift til avhendingslova (tryggere bolighandel). For valg av tilstandsgrad blir NS 3600:2018 (teknisk tilstandsanalyse ved omsetning av bolig) lagt til grunn.

Bygningssakkyndig er ikke ansvarlig for tilbakeholdt eller uriktig informasjon, som har betydning for tilstandsvurderingen.

Presiseringer

Anslag på utbedringskostnader er sjablongmessig, og må ikke forveksles med en konkret vurdering eller tilbud fra entreprenør eller håndverker. Anslaget vil også avhenge av personlige preferanser og markedspris på materialer og tjenesteyter.

Tilstandsrapporten gjelder hovedbygget og tilleggsbygninger som den bygningssakkyndige anser at har nær tilknytning til funksjon som bolig.

Avvik er vurdert mot regler som gjaldt da boligen ble oppført, med mindre annet er spesifisert i forskrift til avhendingslova, eller gjeldende versjon av NS 3600.

Hulltaking ved våtrom, i rom under terreng eller andre bygningsdeler, krever eiers samtykke.

Befaring begrenses til visuelle observasjoner av tilgjengelige flater. Den bygningssakkyndige gjør ikke fysiske inngrep for å avdekke avvik, utover det som er beskrevet i forskrift til avhendingslova. Rapporten gir ingen garanti for at det ikke finnes skjulte feil eller mangler.

Flater som er skjult av snø eller på annen måte utilgjengelig, blir ikke kontrollert. Det blir ikke utført funksjonsprøving av bygningsdeler, med mindre dette kommer frem av forskrift til avhendingslova. Hvis det ikke er sikkerhetsmessig forsvarlig, vil ikke bygningssakkyndig undersøke taket fra utsiden.

Boligens tilbehør, hvite- og brunevarer og annet inventar, blir ikke vurdert. Dette gjelder også integrert tilbehør.

Stikkprøvetakninger er tilfeldig utvalgt, og kan innebære kontroll under overflaten med et spisst redskap eller lignende.

Uttrykk og definisjoner

Referansenivå: Kravet til bygningsdelen eller rommet på søknadstidspunktet.

Tilstand: Byggverkets eller bygningsdelens tekniske, funksjonelle eller estetiske status på et gitt tidspunkt.

Symptom: Forhold som gir indikasjon på hvilken tilstand et byggverk eller en bygningsdel befinner seg i. Benyttes ved beskrivelse av avvik og alder.

Skadegjører: I hovedsak råte, sopp og skadedyr.

Fuktsøk: Overflatesøk med egnet søkeutstyr som fuktindikator eller visuelle observasjoner.

Fuktmåling: Måling av fuktinnhold i materiale eller i bakenforliggende konstruksjon ved bruk av egnet måleutstyr, blant annet hammerelektrode

og pigger.

Hulltaking: Boring av hull for inspeksjon og fuktmåling i risikoutsatte konstruksjoner.

Normal slitasjegrad: Forventet slitasje av materiale i overflaten, basert på enkle, visuelle observasjoner. Kan vurderes sammen med bygningsdelens alder.

Areal

Areal fastsettes etter forskrift til avhendingslova og gjeldende versjon av NS 3940 (areal- og volumberegninger av bygninger).

Et rom kan være i strid med teknisk forskrift og mangle godkjenning hos kommunen for den aktuelle bruken, uten at dette får betydning for om arealet måles og oppgis i tilstandsrapporten. Når arealet måles tas det ikke hensyn til om arealet er lovlig oppført eller om bruken er lovlig, bruksendringer, lysforhold eller andre sikkerhetsmangler.

Rom som ligger utenfor boenheten, som eier har påvist eller opplyst at tilhører boenheten, er oppmålt og inkludert i BRA-e. Det er ikke fremvist dokumentasjon på at rommet tilhører boenheten, med mindre dette er angitt særskilt. Rom utenfor boenheten kan omdisponeres av borettslaget/sameiet, og dette kan påvirke boligens BRA-e.

Opplysninger om areal kan ikke alene benyttes for beregning av markedsverdi.

Personvern

Tilstandsrapporten er utarbeidet som en del av Fremtind Forsikring AS sitt takstkonsept. Fremtind Forsikring AS, iVerdi AS, takstforetaket og andre relevante interessenter benytter personopplysninger fra tilstandsrapporten for analyse- og statistikkformål, utvikling og drift av produkter og tjenester i takstbransjen og boligomsetningen. Fremtind Forsikring AS, iVerdi AS og takstforetaket, følger til enhver tid gjeldende personvernlovgivning.

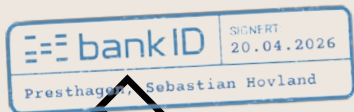

Selgers egenerklæring

Egenerklæringen er boligselgers egen beskrivelse av tilstanden til boligen. Her kan du finne viktige opplysninger som du som kjøper bør vite om før du bestemmer deg for et eventuelt kjøp. Har du spørsmål til egenerklæringen kan du snakke med megleren som står for salget.

Selgere

Sebastian Hovland Presthagen

Vilde-Marie Klaussen Hauge

Boligen

- ◆ Boligen ble kjøpt 2023
- ◆ Selger har bodd i boligen de 12 siste månedene
- ◆ Boligselger har kjøpt boligselgerforsikring

Oterstien 19C

5517 Haugesund

1106-23/677/0/3



Våtrom, tak og fasade

1. Vet du om det er, eller har vært, feil eller skader på bad/våtrom?

♦ **Nei, ikke som jeg kjenner til**

2. Vet du om det er gjort arbeid på bad eller våtrom, enten av deg eller tidligere eiere?

♦ **Ja**

Faglært arbeid:

1.

Hvilket år ble jobben fullført?: 2021

Firmanavn: Sentrum Rør/egeninnsats

Beskrivelse av arbeidet: Nytt dusjkabinett, nytt toalett. Nye baderomsfliser. Nytt baderomspanel. Dette ble gjort av tidligere eier.

2. **Hvilket år ble jobben fullført?:** 2025

Firmanavn: Eiwa AS

Beskrivelse av arbeidet: Her ble det byttet varmtvannstank+ instalasjon av ekspansjonskar.

Ufaglært arbeid:

1.

Hvilket år ble jobben fullført?: 2023

Beskrivelse av arbeidet: Her ble det byttet baderomsinnredning av faglært i familien på privaten. Badet var allerede pusset opp men vi byttet ut den gamle innredningen.

Vet du om tettesjikt, membran eller sluk ble fornyet eller oppgradert?

♦ **Ja**

Spesifiser hva som er gjort med henholdsvis membran, tettesjikt og sluk

Gjort av sentrumrør av tidligere eier under oppussing

3. Vet du om det finnes dokumentasjon på hvordan bad/våtrom er bygget opp?

♦ **Nei, ikke som jeg kjenner til**

4. Vet du om det er, eller har vært, vannlekkasje eller andre typer feil eller skader på tak, yttervegg, vinduer, dører, garasje, tilleggsbygninger eller lignende?

♦ **Ja**

Liten lekkasje fra utluftnings boksen til boligventilasjon som var plassert på taket. Dette ble fikset via sameiet. utluftningsboksen er nå satt på sideveggen.

Er det gjort tiltak, eller er feilen/skaden utbedret?

♦ **Ja**

Faglært arbeid:



1. Hvilket år ble jobben fullført?: 2025

Firmanavn: Norovent

Beskrivelse av arbeidet: utluftnings boks ble flyttet fra tak til husvegg.

5. Vet du om det er, eller har vært, feil eller skader på vinduene, som for eksempel kondens, fuktskader eller vanninntrengning? Eller er noen av vinduene i boligen punktert?

♦ **Nei, ikke som jeg kjenner til**

6. Vet du om det er, eller har vært, skjevheter eller setningsskader i boligen, støttemur, terrasse eller lignende?

♦ **Nei, ikke som jeg kjenner til**

Drenering, fukt og lekkasje

7. Vet du om det er, eller har vært, fukt, råte eller vanninntrengning i underetasje, kjeller eller krypkjeller?

♦ **Nei, ikke som jeg kjenner til**

8. Vet du om det er, eller har vært, fukt, sopp eller råteskader i boligen/sameiet/borettslaget?

♦ **Nei, ikke som jeg kjenner til**

9. Vet du om det er eller har vært skadedyr eller sjenerende insekter i egen enhet eller i sameiet/borettslagets fellesarealer eller i andres enheter?

♦ **Ja**

Har observert innsekter i leiligheten som muligens er sølvkre, men det er ikke gjort faglig vurdering da det bare er observert få ganger.

Er det gjort tiltak, eller er feilen/skaden utbedret?

♦ **Nei, ikke som jeg kjenner til**

Tekniske installasjoner

10. Vet du om det er, eller har vært, feil på vann- eller avløpsanlegg?

♦ **Nei, ikke som jeg kjenner til**

11. Vet du om det er gjort arbeid på vann og avløp, enten av deg eller tidligere eiere?

♦ **Ja**

Faglært arbeid:

1. Hvilket år ble jobben fullført?: 2025

Firmanavn: Haugesund kommune

Beskrivelse av arbeidet: Ble satt inn automatisk vannmåler.

12. Vet du om det er, eller har vært, feil eller skader knyttet til sentralfyr, radiator, ventilasjon, varmepumpe, kjøkkenvifte, baderomsvifte eller andre installasjoner?



♦ **Nei, ikke som jeg kjenner til**

13. Vet du om det er gjort arbeid på sentralfyr, radiator, ventilasjon, varmpumpe eller andre installasjoner, enten av deg eller tidligere eiere?

♦ **Ja**

Faglært arbeid:

1. **Hvilket år ble jobben fullført?:** 2024

Firmanavn: Lauareid Service As

Beskrivelse av arbeidet: innstalert Varmepumpe via Haugaland Kraft.

14. Vet du om det er, eller har vært, feil eller skader knyttet til ildsted eller pipe?

♦ **Nei, ikke som jeg kjenner til**

15. Vet du om det er gjort arbeid på ildsted eller pipe, enten av deg eller tidligere eiere?

♦ **Nei, ikke som jeg kjenner til**

16. Vet du om det er, eller har vært, feil eller skader på det elektriske anlegget?

♦ **Nei, ikke som jeg kjenner til**

17. Vet du om det er gjort arbeid på det elektriske anlegget, enten av deg eller tidligere eiere?

♦ **Ja**

Faglært arbeid:

1. **Hvilket år ble jobben fullført?:** 2020

Firmanavn: Byelektrikeren AS

Beskrivelse av arbeidet: Montering av 2x Pop-Up strømsøyle til kjøkkenet

- 2.

Hvilket år ble jobben fullført?: 2020

Firmanavn: Tøgersen Elektro AS

Beskrivelse av arbeidet: -Dokumentasjon av det elektriske anlegget -erklæring om samsvar i henhold til forskrift om elektrisk lavspenningsanlegg

3. **Hvilket år ble jobben fullført?:** 2025

Firmanavn: Aibel AS

Beskrivelse av arbeidet: Byttet dimmer i Stuen.

Eiendommen og omgivelsene

18. Vet du om bruken av eiendommen eller området rundt kan endres av foreslåtte eller vedtatte reguleringsplaner, nabovarsel, offentlige vedtak eller lignende?

♦ **Nei, ikke som jeg kjenner til**

19. Vet du om det finnes kommunale pålegg, heftelser eller krav knyttet til eiendommen eller boligen?



♦ **Nei, ikke som jeg kjenner til**

20. Vet du om boligen eller eiendommen har blitt endret eller bygget ut etter opprinnelig byggeår, enten av deg eller tidligere eiere?

♦ **Nei, ikke som jeg kjenner til**

21. Vet du om det mangler midlertidige brukstillatelser eller ferdigattester fra kommunen?

♦ **Nei, ikke som jeg kjenner til**

22. Vet du om det har vært flom, ras, skred eller lignende på eiendommen, eller om den ligger i et fareområde?

♦ **Nei, ikke som jeg kjenner til**

23. Har eiendommen utleiedel, for eksempel en leilighet, hybel eller lignende?

♦ **Nei, ikke som jeg kjenner til**

24. Vet du om det er gjort radonmåling på eiendommen, enten av deg eller tidligere eiere?

♦ **Nei, ikke som jeg kjenner til**

25. Vet du om det finnes skaderapporter, tilstandsvurderinger, boligsalgsrapporter eller om det er utført målinger for boligen?

♦ **Ja**

Rapporter fra når vi kjøpte i 2023.

26. Vet du om noe i nabolaget som kan være plagsomt eller ubehagelig for kjøperen?

♦ **Nei, ikke som jeg kjenner til**

27. Vet du om du selv eller sameiet/borettslaget/laget/selskapet er innblandet i uenigheter eller konflikter rundt eiendommen?

♦ **Nei, ikke som jeg kjenner til**

28. Vet du om det finnes planer, vedtak eller forslag som kan føre til økte utgifter, som festeavgift, fellesutgifter, fellesgjeld eller kommunale avgifter?

♦ **Ja**

Ny kledning på sørsiden av firmansbolig skal prioriteres av fellesutgifter.

Generelt

29. Har boligen garasje eller øvrige tilleggsbygninger?

♦ **Ja**

Vet du om det feil eller skader ved garasje eller øvrige tilleggsbygninger?

♦ **Nei, ikke som jeg kjenner til**

30. Vet du om det er gjort arbeid på eiendommen som ikke er nevnt i de andre spørsmålene?

♦ **Nei, ikke som jeg kjenner til**

31. Vet du om det er, eller har vært, feil på tilbehør som følger med eiendommen?



♦ **Nei, ikke som jeg kjenner til**

32. Er det bestilt Norgespris på strøm?

Ja. Norgespris er en statlig ordning som gir husholdninger tilbud om strøm til fast pris på 50 øre pr. kilowattime (prisen gjelder frem til 31. Desember 2026). Ordningen gjelder både boliger og fritidsboliger. Når en bolig med Norgespris bytter eier, vil ny eier fortsatt være bundet til Norgespris ut bindingstiden. Les mer på Regjeringens nettsider.

33. Har du andre opplysninger om boligen eller eiendommen, utover det du har svart?

♦ **Nei, ikke som jeg kjenner til**



Bolig selges med boligselgerforsikring

Selger har kjøpt Fremtind boligselgerforsikring.

Boligselgerforsikringen dekker mangler som selger er ansvarlig for etter avhendingsloven, med de unntakene som følger av forsikringsvilkårene.

Hvis du oppdager noe du mener kan være en mangel, må du reklamere til Fremtind innen to måneder etter at du oppdaget, eller burde oppdaget, forholdet. Dette gjør du på fremtind.no.

Husk at du som kjøper ikke må begynne å utbedre forholdet før du har fått svar på reklamasjonen. Da kan du som kjøper miste retten til å reklamere over forholdet. Du har likevel en plikt til å begrense en eventuell skade - for eksempel ved å tørke opp vannsøl etter en vannlekkasje og sørge for at lekkasjen stopper.



HAUGESUND KOMMUNE
Sektor for teknisk drift

M I D L E R T I D I G B R U K S T I L L A T E L S E
for arbeid etter plan- og bygningslovens § 99, av 20. juni 1986.
Jfr. § 99 nr. 2 og 3.

Byggeplass
Oterstien 19

Gnr. Bnr.
23/677

Arbeidets art	Byggets art	Mottatt	Beh.dato	Saksnr.
NYBYGG	4-MANNS BOLIGER	05.02-97	21.04-97	BD. 0223/97

Byggherre
Block Wathne AS

Adresse
Haraldsgata 87

Anmelder
Block Wathne AS

Adresse
Haraldsgata 87

Ansvarshavende
Arnulf Bie V/Block Watne A/S.

Adresse
ds.

Byggearbeid påbegynt :04.07-97.
Arbeidet er besiktiget. I medhold av Plan- og bygningslovens § 99
gis det herved midlertidig brukstillatelse for: **Leilighet A.**

Ferdigattest må rekvireres senere av ansvarshavende, men attesten
kan ikke gis før følgende arbeider er utført:

1. Utearealet ferdigstilles.

DISSE ARBEIDER MÅ VÆRE UTFØRT INNEN

Sektor for teknisk drift, Haugesund, 08.06.98

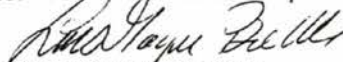
Lars Magne Brekke
bygningsskontrollør

Sendes : Byggherre
Anmelder
Ansvarshavende
Feiermesteren

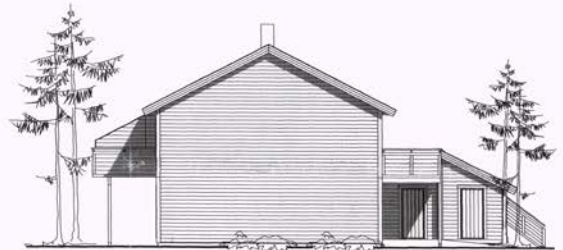

Haugesund Kommune
TEKNISK SEKTOR
BYGGJEKT
Saks nr.: 223/97

HAUGESUND KOMMUNE
TEKNISK SEKTOR
05. 02. 97

ARBEIDSGR. 472
Saks nr. 9700302
Løstak 788 1340

FIREMANNSBOLIG FOR		BLOCK WATNE AS	
FASADER		STEINSNES HAUGESUND	
		HOGLØSLETT	DEKETT HÅ
		14. EDGE	LADE
MALESTOKK:		1500	LULLS:
SEITE FERGASTR:		13.01.94	TEGNING:
ARKT. 1:	T. PEDERSEN BW AS	BEARBEJDET AV	ARKT. 1:
TEKNIKKEN FOR ÅRBEIDET HJELP ELLER ØVRE KONTROLLEER BEHØRTE. SEJLSTYREDE AV ARBEIDET SKI BILLY. WATNE AS HÅR. FERGASTR. 1.			

0 50 100 Piblet i størrelsesorden 1:1 er denne linjen 100 mm.
Dansk Scanning AS

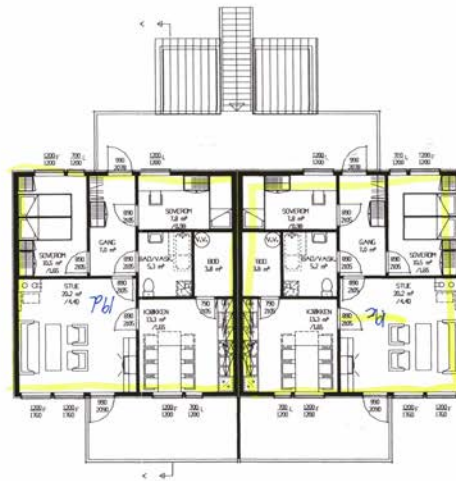
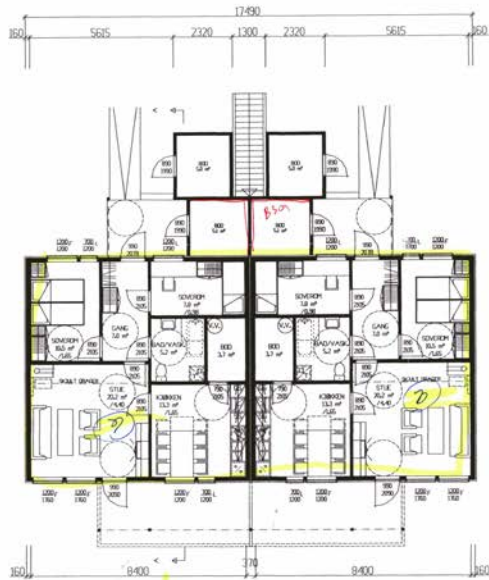

SNITT A-A

- 1. ETASJE: ERA 75,5 m²
 EIA 7,5
 ERA K 70,5 m²
- 2. ETASJE: ERA 93,1 m²
 EIA 7,5
 ERA K 70,5 m²

Haugesund Kommune
 TEKNISK SEKTOR
 GODKJENT
 Dato nr. 223/97

HAUGESUND KOMMUNE	
TEKNISK SEKTOR	
05. 02. 97	
APPROVERE	LVA
TEGNER	770302
BYGGER	223
BYGGER	840

FIREMANNSBOLIG FOR		BLOCK WATNE AS	
PLANER/SNITT		STEINSNES HAUGESUND	
		KINGLIGNET:	BRUKET NR. (KSTYRE)
		H. EDGE	1A08 (40-30/0)
		MALESTOKK:	LULS:
		BOD	
		SISTE TEGNER/TOR:	TEGNER:
		STUB/SK	
		BEARBEJDET AV	NORSKE
		ARKITEKT:	BYGGPLAN OS
		T. PEDERSEN HW AS	REF. 51 42 33 50
		<small>TEGNERNA HA HANDEKVALITET ELLER BELYSGRANSEN ELLER BRUKTILS. MEDTILBEKKE AV ANBEFÆR SOM BLOK WATNE AS SIK. FØR BRUK.</small>	

0 50 100 Ploket i størrelsesorden 1:1 er denne linjelen 100 mm.
 Dansk Scanning AS

**SAMEIE AVTALE FOR BEBOERE I PROSJEKT;
STEINSNES GNR. 23, BNR. 677 I HAUGESUND KOMMUNE.**

1. Nærværende sameieavtale er opprettet på vegne av de fremtidige eiere av eiendommen og dennes seksjoner.
2. Deltakerne i sameiet er eierne av seksjonene 1 til 8 som hver eier følgende ideelle andeler i sameiet.

Seksjonsnummer	Sameiebrøk	Formål
1	76/676	bolig
2	76/676	bolig
3	93/676	bolig
4	93/676	bolig
5	76/676	bolig
6	76/676	bolig
7	93/676	bolig
8	93/676	bolig
SUM	676/676	

3. Hvert enkelt sameier har eksklusivt bruksrett til hver sin eierseksjon i sameiet slik det fremgår av ovennevnte fordelingsliste, og har rett til å bruke fellesareal og innretninger på vanlig måte og på samme måte som den annen sameier. I tillegg vil eierne av de respektive seksjoner ha en eksklusiv bruksrett til biloppstillingsplass, og de uteareal som naturlig tilligger boligen. Det vises forøvrig til vedlagt planoversikt.

Den enkelte boligen skal fritt kunne pantsettes og omsettes sammen med den tilhørende ideelle eierandel i sameiet og fellesanlegg. (Pantsettelse av den enkelte heftelse på angjeldende ideelle andel med tilhørende leilighet skal ikke anmerkes på den andre ideelle andel av sameiet.) Eierandeler kan ikke overdras uten i forbindelse med seksjonen og kan heller ikke på annen måte skilles fra denne.

Ved salg eller pantsettelse gjelder det ingen bestemmelse om forkjøps-, inn- eller utlørningsrett utover det som følger uttrykkelig av denne sameieavtale. Dog må overdragelse, for å være gyldig, godkjennes av sameierne i henhold til pkt. 11.

4. Sameierne skal delta i og være ansvarlig for en andel, tilsvarende deres sameiebrøk, av felles drifts- og vedlikeholdsutgifter (herunder nødvendige utbedringsutgifter og nødvendige utgifter til offentlig avgifter og forsikring som gjelder sameiet og ikke den enkelte deltaker) som er vedtatt av sameierne. Alt som kommer inn under felles vedlikehold skal utføres så ofte som dette er påkrevet for eiendommens besvarelse og utseende. Endringer av det nødvendige arrangement på bygningens fasade skal på forhånd være godkjent av sameierne.

Til sikkerhet for den enkelte deltakers oppfyllelse av ovennevnte forpliktelse, forbeholder sameiet seg panterrett i hver enkelt sameiepart på kr. 10.000,- som gis prioritet etter 80 % av siste overdragelsessum og er uten opptrinnsrett. Den enkelte deltaker kan kreve denne panterrett frafalt mot å stille bankgaranti eller annen fullgod sikkerhet for tilsvarende beløp. Skyldige beløp forrentes med 15 % morarente p.a.

Før sameiet går til tvangsauksjon, skal det i rekommandert brev varsle panthavere med tinglyst panterrett etter grunnboken. Disse kan avverge reaksjonen ved innen 1 måned fra varselet er gitt å betale det skyldige beløp pluss renter og omkostninger som er påløpt.

5. Hver sameier har den fulle indre vedlikeholdsplikt av leiligheten knyttet til den enkelte seksjon. Mindre innvendige forandringer er tillatt i den utstrekning det ikke kommer i strid med bygningsforskriftene eller er til sjenanse for tilstøtende leilighet. Hver sameier har rett til å kontrollere at den enkelte leilighet holdes i ordentlig stand. Sameier kan forlange at mangler blir rettet i den utstrekning slike mangler kan representere en fare for de andre leiligheter. Om nødvendig kan sameiet foreta nødvendige utbedringer for den enkelte sameiers regning.
6. Sameierene opptrer i fellesskap på vegne av sameiet. Hvor ikke annet er bestemt i denne avtale, treffes beslutninger i sameiet med simpelt flertall blant sameierene i forhold til de avgitte stemmer. Hvis ikke vedtakene krever større flertall, kreves to tredjedelers flertall av de avgitte stemmene til vedtak om:

- Nyanskaffelser samt forbedringer og utbedringer som etter forholdene i sameiet eller utgiftenes størrelse må ansees for vesentlige.
- Fastsetting av vedtektene og endring av disse.
- Vedtak som nevnt i pkt. 3.
- Vedtak om salg eller bortfeste av hele eller vesentlige deler av eiendommen krever enstemmighet blant sameierene.

Sameierene skal forøvrig treffe beslutning om utforming av vedtekter og/ eller husordensregler for sameiet.

Styret for sameiet skal bestå av tre personer. Styret velger selv formann og sekretær / forretningsfører. Styret velges av sameiermøtet og tjenestetid er satt til ett år.

7. Sameiet tegner brann- og vannskadeforsikring for bygget, mens den enkelte deltaker selv tegner den nødvendige innboforsikring. Eiendommen skal være fullverdiforsikret.

Ved partisiell eller total skade samt nødvendige utbedringer er sameiedeltakerne forpliktet til å delta i reparasjon eller gjenoppbygging av eiendommen.

8. Ved gjentatte alvorlige brudd på eventuelle husordensregler kan den enkelte beboer av de øvrige sameierne bli beordret å fraflytte og eller selge leilighet i sameiet. Beordring om slik fraflytting gis av sameiet med skriftlig varsel til sameiedeltakeren med 3 måneders frist og med underretning om at søksmål må være reist innen 30 dager fra mottakelsen av underretningen dersom utkastelse skal unngås.

Dersom gyldigheten av slik beordring av fraflytting bestrides må søksmål være reist ved sorenskriverembetet med sikte på å underkjenne en slik beordring innen 30 dager fra mottakelsen av ovennevnte beordring. I motsatt fall kan utkastelse skje etter tvangsfullbyrdelsesloven paragraf 3 nr. 9.

9. Sameiet skal ikke kunne kreves oppløst med mindre samtlige deltakere er enige i dette. Videre skal sameiet ikke kunne kreves oppløst eller sameierkontrakten endret uten Husbankens samtykke, så lenge det hviler lån fra Den Norske Stats Husbank på noen av seksjonene i sameiet.
10. For sameiet gjelder reglene i denne sameieavtale samt eventuelle vedtekter og/ eller husordensregler. For øvrig gjelder sameielovens regler for sameiet i den utstrekning denne lovens bestemmelse ikke er i strid med sameiebestemmelsen.
11. Ved overdragelse av sameieandelen plikter den enkelte overdrager å gjøre nye eiere kjent med reglene for sameiet, herunder sameieavtalen med eventuelle vedtekter og husordensregler, som skal vedtas av eventuelle nye eiere. Overdragelsen skal og kan bare nektes godkjent av sameierne dersom ny eier ikke har vedtatt sameieavtalen med vedtekter og husordensregler.
12. Det forutsettes at utbyggeren i samarbeid med samtlige beboere, straks prosjektet er fullført, tar initiativet til et første sameiermøte med formål å få organisert sameiets organer i henhold til Lov om eierseksjoner av 4. mars 1983.

Gjennomlest og akseptert:

Haugesund, dato _____

Kjøper av seksjonsnr. _____

HUSORDENSREGLER

FOR

G.NR. 23 B.NR. 677

1. Beboerne plikter å følge husordensreglene og er ansvarlig for at de overholdes av husstanden og de som gis adgang til leiligheten. Husk at en lojal oppfølging av reglene fra den enkeltes side er et helt vesentlig bidrag til et godt bomiljø.
2. Henvendelser til styret eller forretningsfører om husorden skjer skriftlig. Eventuelle uoverstemmelser bør imidlertid først søkes ordnet internt.
3. Alle rom må holdes oppvarmet på en slik måte at vann og avløp ikke fryser. Annet enn klosettpapir må ikke kastes i klosettet.
4. Dyr som er til ulempe for andre beboere må ikke holdes i leilighetene. Lufting av hunden skal skje utenom gangveiene, garasjene og barnas lekeplasser. Lufting av hunden må skje under kontroll. Hundekskremer må fjernes.
5. Musikk- og sangundervisning tillates bare etter skriftlig avtale med styret og/eller naboene.
6. Beboerne plikter å sørge for ro og orden i og utenfor leilighetene. De må ikke brukes slik at andre sjeneres. Fra kl. 23.00 til kl. 06.00 må beboerne vise særlig hensynsfullhet slik at andre beboeres nattesøvn ikke forstyrres. Vær spesielt oppmerksom på at stereoanlegg i leilighetene og høylydt tale og musikk på terrassene og balkongene vil forstyrre beboerne i et stort omfang. Teppebanking på terrassene og balkongene bør søkes unngått. Tøking av tøy på terrassene og balkongene må skje uten at det er til sjenanse for naboene. Det må utvises stor hensynsfullhet ved grilling på terrassene og balkongene.
7. Styrets godkjenning må innhentes for alle forandringer som har innvirkning på bebyggelsens utseende, så som f.eks. maling, radio- og TV-antennor, flaggstenger, skilt eller andre utvendige, faste innretninger. Ved brudd på denne bestemmelse kan styret kreve at forholdene tilbakeføres til det opprinnelige. Innvendige endringer i leilighetene som medfører inngrep i byggets bærende konstruksjoner, må ikke foretas. Likeledes må det heller ikke foretas forandringer som kan være til ulempe for naboer. Legging av parkett eller annet hardt belegg i leilighetene skal utføres forskriftsmessig for å hindre støy.



Haugesund kommune

Reguleringsplankart

Eiendom: 23/677/0/3
Adresse: Oterstien 19C
Utskriftsdato: 31.03.2026
Målestokk: 1:1000



UTM-32

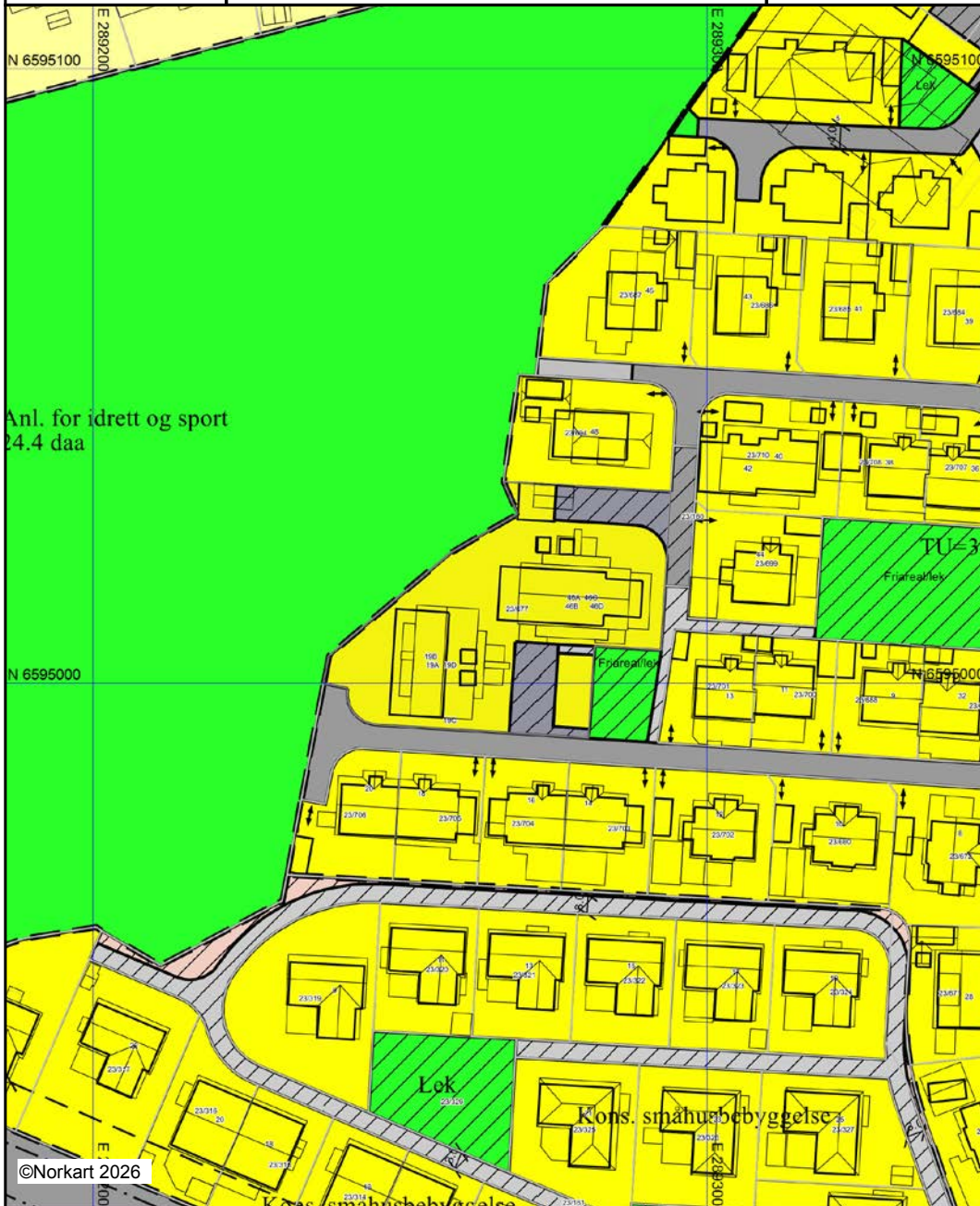

Kartet er produsert fra kommunens beste digitale kartbaser for området og inneholder viktige opplysninger om eiendommen og området omkring. Presentasjonen av informasjon er i samsvar med nasjonal standard. Kartet kan inneholde feil, mangler eller avvik i forhold til kravene i oppgitt standard. Kartet kan ikke benyttes til andre formål enn det formålet det er utlevert til uten samtykke fra kommunen jf. lov om åndsverk.

Tegnforklaring

Reguleringsplan/Bebyggelsesplan PBL 1985

-  Frittliggende småhusbebyggelse
-  Konsentrert småhusbebyggelse
-  Blokkbebyggelse
-  Kjøreveg
-  Annen veggrunn
-  Gang-/sykkelveg
-  Friområder
-  Felles avkjørsel
-  Felles gangareal
-  Felles parkeringsplass
-  Felles lekeareal for barn
-  Felles grøntanlegg
-  Annet felles areal for flere eiendommer

Felles for reguleringsplan PBL 1985 og 2006

-  Regulerings- og bebyggelsesplanområde
-  Planens begrensning
-  Formålsgrense
-  Regulert tomtegrense
-  Byggegrense
-  Planlagt bebyggelse
-  Frisiktslinje
-  Regulert kantkjørebane
-  Regulert parkeringsfelt
-  Målelinje/Avstandslinje
-  Avkjørsel
-  Påskrift reguleringsformål/arealformål
-  Påskrift utnytting
-  Påskrift bredde
-  Påskrift plantilbehør

Nabolagsprofil

Oterstien 19C - Nabolaget Sætro/Lammatun - vurdert av 34 lokalkjente

Nabolaget spesielt anbefalt for

- Familier med barn
- Etablerere
- Husdyreiere



Offentlig transport

🚏 Sætro Linje 208	3 min 🚶 0.2 km
✈️ Haugesund Karmøy	26 min 🚗
✈️ Bergen Flesland	94.4 km

Skoler

Austrheim skole (1-7 kl.) 334 elever, 16 klasser	8 min 🚶 0.7 km
Gard skole (1-7 kl.) 421 elever, 22 klasser	5 min 🚗 2.7 km
HTG-U (8-10 kl.) 77 elever, 6 klasser	5 min 🚗 2.9 km
Haraldsvang skole (8-10 kl.) 594 elever, 22 klasser	8 min 🚗 4 km
Haugesund Toppidrettsgymnas 300 elever, 10 klasser	5 min 🚗 2.9 km
Skeisvang videregående skole 590 elever, 21 klasser	6 min 🚗 3.1 km

«Stille og fredelig med hyggelige naboer»



Sitat fra en lokalkjent



Opplevd trygghet

Veldig trygt 88/100



Kvalitet på skolene

Veldig bra 86/100



Naboskapet

Godt vennskap 75/100

Aldersfordeling

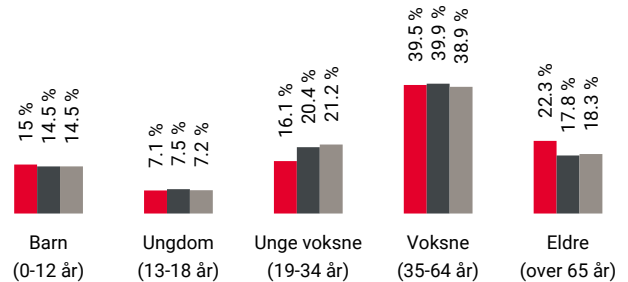

Område	Personer	Husholdninger
🔴 Sætro/Lammatun	1 030	437
🔵 Haugesund	49 898	24 645
🟡 Norge	5 425 412	2 654 586

Barnehager

Bleikemyr barnehage (0-5 år) 48 barn	6 min 🚶 0.5 km
Små barnehager Grutle (0-5 år) 60 barn	8 min 🚶 0.7 km
Udland Fus barnehage (0-5 år) 66 barn	9 min 🚶 0.8 km

Dagligvare

Rema 1000 Kvala Post i butikk	15 min 🚶 1.4 km
Coop Extra Kvala PostNord	21 min 🚶 1.9 km



Innholdet i nabolagsprofilen er hentet fra ulike datakilder, og feil eller mangler kan forekomme. Vurderinger og sitater er innhentet på web og gir uttrykk for hvordan naboene vurderer nabolaget. FINN.no AS kan ikke holdes ansvarlig for feil/mangler i profilen. Copyright © Finn.no AS 2026

Primære transportmidler



1. Egen bil



2. Sykkel



Turmulighetene

Nærhet til skog og mark 98/100



Støynivået

Lite støynivå 96/100



Gateparkering

Lett 90/100

Sport

	Løkjene aktivitetsanlegg Ballspill	3 min	0.3 km
	Sætro fotballbane Fotball	4 min	0.3 km
	Trimeriet Haugesund	8 min	
	Actic Haraldshallen	8 min	

Boligmasse

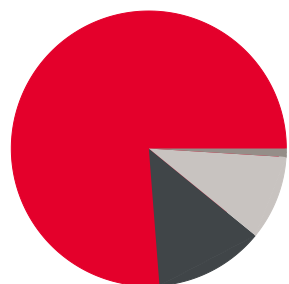

- 77% enebolig
- 13% rekkehus
- 1% blokk
- 10% annet

Varer/Tjenester

	Kvalasenteret	15 min
	Boots apotek Kvalasenteret	15 min

Aldersfordeling barn (0-18 år)

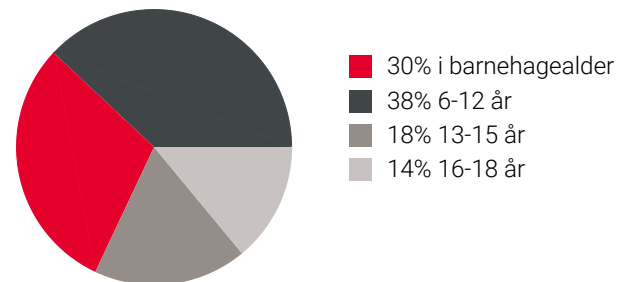

Familiesammensetning

Par m. barn



Par u. barn



Enslig m. barn



Enslig u. barn



Flerfamilier



0% 45%

- Sætro/Lammatun
- Haugesund
- Norge

Sivilstand

		Norge
Gift	41%	33%
Ikke gift	47%	54%
Separert	8%	9%
Enke/Enkemann	3%	4%

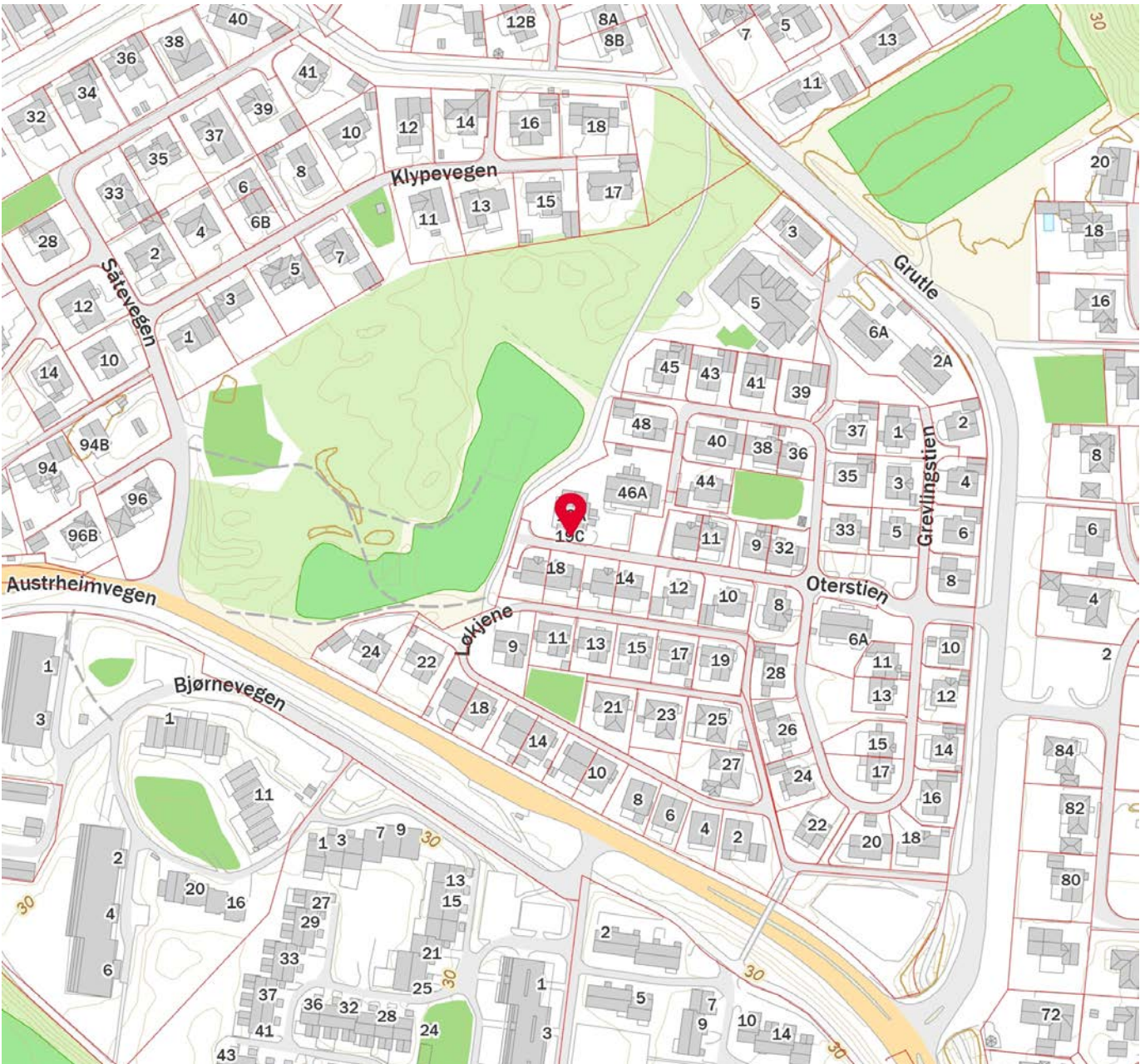



OVERSIKT OVER LØSØRE OG TILBEHØR TIL EIENDOMMEN

Oversikten er utarbeidet av Norges Eiendomsmeglerforbund, Eiendom Norge og Advokatforeningens Eiendomsmeglingsgruppe, og er gjeldende fra 1. januar 2020.

Generelt

Lov om avhending av fast eiendom (avhendingslova/avhl.) av 3. juli 1992 regulerer kjøper og selgers rettigheter og plikter ved overdragelse av fast eiendom og andeler i borettslag.

I henhold til avhl. § 3-4 skal eiendommen, når annet ikke er avtalt, overdras med innredninger og utstyr som etter lov, forskrift eller annet offentlig vedtak skal følge med. Det samme gjelder varig innredning og utstyr som enten er fastmontert eller er særskilt tilpasset bygningen, jf. avhl. § 3-5. Loven inneholder ingen detaljert oversikt over hva som omfattes av «innredning og utstyr», og over hva som skal regnes som «fastmontert eller særskilt tilpasset».

Partene kan fritt avtale hva som skal følge med eiendommen ved salg. Bransjens liste over løsøre og tilbehør som skal følge med eiendommen, er en del av avtalen mellom kjøper og selger dersom ikke annet er opplyst i salgsoppgaven, kjøper har tatt forbehold i bud eller avtale på annen måte er inngått. Der intet annet er avtalt, vil løsøre og tilbehør medfølge slik dette fremkommer av avhl. § 3-4 og § 3-5 og denne oversikt.

Produkter og installasjoner som medfølger overdras uten noen form for garantier, utover eventuell gjenværende leverandørgaranti.

Dersom det er noe i nedenstående liste som ikke finnes på eiendommen, vil det heller ikke medfølge.

1. HVITEVARER medfølger der dette er spesielt angitt i salgsoppgaven.
2. HELDEKKENDE TEPPER følger med uansett festemåte.
3. VARMEKILDER, slik som ovner, kaminer, peiser, varmpumper og panelovner, følger med uansett festemåte. Frittstående biopeiser/varmeovner og terrassevarmere medfølger ikke. Det følger ikke med varmekilder i rom som ikke har vegg- eller fastmonterte varmekilder på visning.
4. TV, RADIO OG MUSIKKANLEGG. TV-antennor og fellesanlegg for TV, herunder parabolantenne, og tunerer/dekoder/tv-boks medfølger der dette eies av selger. Veggmontert TV/flatskjerm med tilhørende festeordning samt musikkanlegg følger ikke med (se også punkt 12).
5. BADEROMSINNREDNING/UTSTYR. Badekar, dusjkabinett, dusjvegger, alle fastmonterte speil og hyller, fastmonterte glass- og håndkleholdere, herunder håndklevarmere samt baderomsinnredning, medfølger.
6. GARDEROBESKAP medfølger, selv om disse er løse. Fastmonterte garderobehyller og knagger medfølger. Innredning i garderobeskap, for eksempel løse eller fastmonterte trådkurver, hyller, stenger og lignende, medfølger.

7. KJØKKENINNREDNING medfølger, herunder også åpne, fastmonterte hyller og løs eller fastmontert kjøkkenøy.

8. MARKISER, PERSIENNER og annen type innvendig og utvendig solskjerming, gardinoppheng, lamellgardiner og liftgardiner medfølger.

9. AVTREKKSIVIFTER av alle slag, samt fastmonterte aircondition/ventilasjonsanlegg, medfølger.

10. SENTRALSTØVSUGER medfølger med komplett anlegg, herunder slange, munnstykke mm.

11. LYSKILDER. Kupler, lysstoffarmatur, fastmonterte "spotlights", oppheng og skinner med spotlights samt utelys og hagebelysning medfølger. Veggglamper, krokhengte lamper, lysekroner, prismelamper og lignende som er koblet til sukkerbit eller stikkontakt følger likevel ikke med.

12. INSTALLERTE SMARTHUSLØSNINGER med sentral som styrer lys, varme, lyd o.l., samt tilhørende trådløse enheter som brytere, sensorer, kameraer, integrerte høyttalere el. medfølger. Enkle lysstyringssystem f.eks. med en sentral som kun styrer lyspærer eller smartpærer montert i sokkel medfølger likevel ikke.

13. UTVENDIGE SØPPELKASSER og eventuelt holder/hus til disse medfølger.

14. POSTKASSE medfølger.

15. UTENDØRS INNRETNINGER slik som flaggstang, fastmontert tørkestativ, samt andre faste utearrangementer som f.eks. badestamp, boblekar/jacuzzi og liknende utendørs kar, lekestue, lekestativ, utepeis, fastmontert trommel til vannslange, medfølger. Guidekabel/avgrenskingskabel til robotgressklipper medfølger, men robotgressklipper og ladestasjon for denne medfølger ikke.

16. FASTMONTERT VEGGLADER/LADESTASJON TIL EL-BIL medfølger uavhengig av hvor laderen er montert.

17. SOLCELLEANLEGG med tilhørende teknisk infrastruktur medfølger.

18. GASSBEHOLDER til gasskomfyr og gasspeis medfølger.

19. BRANNSTIGE, BRANNTAU, feiestige og lignende medfølger der dette er påbudt. Løse stiger medfølger ikke.

20. BRANNSLUKNINGSAPPARAT, BRANNSLANGE og RØYKVARSLER medfølger der dette er påbudt. Det er eier og brukers plikt til å se til at utstyret forefinnes på enhver eiendom. Hvis annet ikke er uttrykkelig avtalt, skal dette derfor alltid følge med ved salg av eiendom.

21. SAMTLIGE NØKLER til eiendommen som selger er i besittelse av skal overleveres kjøper på overtakelsen, herunder nøkler til eventuelle boder, uthus, garasjeportåpner e.l. Låses boder, uthus e.l. med hengelås, skal lås og nøkler til disse medfølge.

22. GARASJEHYLLER, bodhyller, lagringshyller og oppheng til bildekk medfølger såfremt de er fastmontert.

Planter, busker og trær som er plantet på tomten, eller fastmonterte kasser og lignende er en del av eiendommen og medfølger i handelen.

Trygghet for deg som boligkjøper



Derfor bør du ha Boligkjøperforsikring:



1 av 4 finner feil etter overtakelse av ny bolig



Advokaten vet hvilke feil som gir krav mot selger



Vi tar saken, uten økonomisk risiko for deg



Advokathjelp er dyrt når du ikke har Boligkjøperforsikring

Advokatforsikring for boligeiere inkluderer i tillegg:

- Samboeravtale og ektepakt
- Arveoppgjør, testament og fremtidsfullmakt
- Kjøp og håndverkertjenester
- Naboforhold og husleie
- ID-tyveri og nettkrenkelseser
- Tilgang til viktige digitale kontrakter
- Husstandsdekning
- Opptil 2 mill. i tvistedekning

Hva koster det?

Andelsbolig og aksjeleilighet	8 900 kr
Selveierleilighet og rekkehus	11 900 kr
Ene-, tomannsbolig og tomt	16 900 kr

Pris gjelder for 5 år.

Advokatforsikring for boligeiere kan bare tegnes samtidig med boligkjøperforsikringen, og koster kun kr 2 800 i tillegg per år.

Egenandel kr 4 000 påløper ved takst, tvist eller 10 timer advokatbistand, avhengig av hva som kommer først

Boligkjøperforsikring tegnes hos eiendomsmegler senest ved kontraktsignering og gir rett til advokathjelp inntil 5 år etter overtakelse. Forsikringen betales som del av oppgjøret ved boligkjøpet. Advokatforsikringen fornyes årlig ved faktura fra HELP.

Har du spørsmål? Kontakt HELP på 22 99 99 99 eller post@help.no. Les mer på help.no.

Ved kjøp av landbrukseieendom, herunder også småbruk, og annen kombinasjonseiendom, begrenser forsikringen seg til våningshuset (kundens primærbolig). Meglerforetaket mottar kr 5 600/5 600/5 900 i kostnadsgodtgjørelse, avhengig av boligtype, samt et tillegg på kr 1 000 ved salg av Advokatforsikring for boligeiere. Vi tar forbehold om pris- og vilkårsendringer. Hvis premien ikke er innbetalt ved overtakelse, vil avtalen bli kansellert. For fullstendig informasjon om dekning og vilkår, se help.no.



9 av 10

boligselgere kjøper
boligselgerforsikring

Boligselgerforsikring

- så du kan føle deg trygg

Undersøkelser viser at én av fem boligkjøpere reklamerer etter kjøp av brukt bolig. I mange tilfeller skyldes det feil eller mangler som først blir oppdaget etter overtakelsen. Selger du uten boligselgerforsikring risikerer du å bli holdt økonomisk ansvarlig. Det kan føre til krav om prisavslag, erstatning eller i verste fall heving av kjøpet.

Med boligselgerforsikring kan du senke skuldrene når salget er gjennomført. Kommer det krav eller klager, er det vi i Fremtind som håndterer saken for deg og som kan utbetale erstatning til kjøper.

Hvorfor boligselgerforsikring?

- gjelder fra budaksept og inntil fem år etter overtakelse
- gjelder skjulte feil og mangler som kjøperen ikke kunne forvente
- dekker krav om prisavslag, erstatning eller heving opptil boligens salgssum, maks 14 millioner kroner
- gir deg profesjonell hjelp fra erfarne advokater og jurister i Fremtind

Prisoversikt

Boligtype/Eierform	Beskrivelse	Pris	Minimumspris	Maksimalpris
Andels- og aksjeboliger	Alle typer andels-/aksjebolig inkl. enebolig og hytte/fritidsbolig.	2,5 ‰	4 200 kr	31 000 kr
Selveierleilighet, eierseksjon og fritidsleilighet Tomannsbolig/ flermannsbolig/ rekkehus	Alle typer seksjonsbolig <i>unntatt</i> enebolig	4,3 ‰	6 500 kr	37 000 kr
Enebolig Tomannsbolig/ flermannsbolig/ rekkehus	Alle typer boliger med eget gnr./bnr <i>inkl.</i> enebolig med snr.	5,6 ‰	12 000 kr	62 000 kr
Hytte	Alle typer hytte (frittliggende og knyttet sammen i rekke) med gnr./bnr./snr./f.nr.	6,2 ‰	9 600 kr	62 000 kr
Tomt	Alle typer tomt	5,6 ‰	10 000 kr	62 000 kr

Fremtind

www.fremtind.no



Et hjem er mer verdt enn et hus, og et hus er mer enn bare vegger.

Det er et sted for å skape gode minner
preget av trivsel, omsorg og trygghet.

For oss som jobber med folks hjem hver
eneste dag, er det naturlig å engasjere oss
sammen med SOS-barnebyer for å gi flere
barn et trygt og godt hjem.

For hvert hjem vi formidler, gir vi derfor
100 kroner til SOS-barnebyers arbeid.

aktiv. +  **SOS
BARNEBYER**

Forbrukerinformasjon om budgivning



Sist oppdatert med virkning fra 1. juli 2025, i forbindelse med ikrafttredelse av endringer i eiendomsmeglingsloven.

Informasjonen er utarbeidet av Forbrukerrådet, Advokatforeningen ved Lovutvalget for eiendomsmegling, Eiendom Norge og Norges Eiendomsmeglerforbund, på grunnlag av bl.a. eiendomsmeglingsloven § 6-8.

Nedenfor gis en oversikt over de retningslinjer som anbefales ved budgivning på eiendommen. Avslutningsvis gis også en kort oversikt over de viktigste rettsreglene tilknyttet budgivning.

Før det legges inn bud på eiendommen oppfordres budgiver til å sette seg inn i all relevant informasjon om eiendommen, herunder salgsoppgave og tilstandsrapport.

GJENNOMFØRING AV BUDGIVNING:

1. Alle bud skal inngis skriftlig til megler, som formidler disse videre til selger. Med skriftlige bud menes også elektroniske meldinger som e-post og SMS når informasjonen i disse er tilgjengelig også for ettertiden. Kravet til skriftlighet gjelder også budforhøyelser, og motbud (bud fra selger), aksept eller avslag fra selger. Før formidling av bud til selger skal megler innhente gyldig legitimasjon og signatur fra budgiver. Kravet til legitimasjon og signatur er oppfylt for budgivere som benytter e-signatur som f.eks. BankID eller MinID.

2. Et bud bør inneholde eiendommens adresse (eventuelt gnr/bnr), kjøpesum, budgivers kontaktinformasjon, finansieringsplan, akseptfrist, overtakelsesdato og eventuelle forbehold som for eksempel usikker finansiering, salg av nåværende bolig ol. Normalt vil ikke et bud med forbehold bli akseptert før forbeholdet er avklart. Konferer gjerne med megler før bud inngis.

3. Megler skal legge til rette for en forsvarlig avvikling av budrunden. I forbrukerforhold (dvs. der selger er forbruker) skal megleren ikke formidle bud med kortere akseptfrist enn kl. 12.00 første virkedag etter siste annonserte visning. Etter denne fristen bør budgivere ikke sette en kortere akseptfrist enn at megler har mulighet til, så langt det er nødvendig, å orientere selger, budgivere og øvrige interessenter om bud og forbehold. Dersom bud inngis med en frist som åpenbart er for kort til at megleren kan avvikle budrunden på en forsvarlig måte som sikrer selger og interessenter et tilstrekkelig grunnlag

for sine handlingsvalg, vil megler fraråde budgiver å stille slik frist.

4. Megler skal ikke formidle bud med forbehold om at budet eller forbehold i budet skal holdes skjult (hemmelig) for andre budgivere og interessenter.

5. Megleren vil uoppfordret gi sin vurdering av det enkelte bud overfor selger, når budet er gitt innenfor fristene i punkt 3.

6. Megleren skal, så langt det er nødvendig og mulig, holde budgiverne skriftlig orientert om mottatte bud, herunder budets størrelse, forbehold og akseptfrist. Megler skal så snart som mulig bekrefte skriftlig overfor budgivere at budene deres er mottatt. For øvrig vil megler, på forespørsel fra andre, opplyse om aktuelle bud på eiendommen, herunder relevante forbehold.

7. Kopi av budjournal skal gis til kjøper og selger uten ugrunnet opphold etter at handel er kommet i stand. Dersom det er viktig for budgiver å bevare sin anonymitet, bør budet formidles gjennom fullmektig.

8. Etter at handel har kommet i stand, eller dersom en budrunde avsluttes uten at handel er kommet i stand, kan en budgiver kreve kopi av budjournalen i anonymisert form.

VIKTIGE AVTALERETTSLIGE FORHOLD:

1. Det eksisterer ingen angrerett ved salg/kjøp av fast eiendom.

2. Når et bud er inngitt til megler og innholdet i budet er formidlet til selger (slik at selger har fått kunnskap om budet), kan budet ikke kalles tilbake. Budet er da bindende for budgiver frem til akseptfristens utløp, med mindre budet før denne tid avslås av selger eller budgiver får melding om at eiendommen er solgt til en annen. Man bør derfor ikke gi bud på flere eiendommer samtidig dersom man ikke ønsker å kjøpe flere enn en eiendom.

3. Selger står fritt til å forkaste eller akseptere ethvert bud, og er for eksempel ikke forpliktet til å akseptere høyeste bud.

4. Når en aksept av et bud har kommet frem til budgiver innen akseptfristens utløp er det inngått en bindende avtale.

5. Husk at et eventuelt bud fra selger til kjøper (såkalte «motbud»), avtalerettslig er et bindende tilbud som medfører at det foreligger en avtale om salg av eiendommen dersom budet i rett tid aksepteres av kjøper.

For eiendommen:

Adresse: Oterstien 19C
5517 HAUGESUND**Meglerforetak:** Aktiv Eiendomsmegling
Saksbehandler: Kristoffer Hutcheson Ekrene**Telefon:** 978 75 360
E-post: kristoffer.h.ekrene@aktiv.no**Oppdragsnummer:**

Undertegnede gir herved følgende bud på ovennevnte eiendom:

Kjøpesum: Kr. _____**Beløp med bokstaver:** Kr. _____

+ omkostningert iht. opplysninger i salgsoppgaven

Dette budet er bindende for undertegnede frem til og med den: _____ Kl. _____*Dersom annet ikke er angitt gjelder budet til kl. 15.00 første virkedag etter siste annonserte visning. I forbrukerforhold vil bud med kortere akseptfrist enn til kl. 12.00 første virkedag etter siste annonserte visning ikke bli viderefordlet til selger.***Eventuelle forbehold:** _____

Undertegnede er kjent med at selger står fritt til å godta eller forkaste ethvert bud. Likeledes er undertegnede klar over at budet er bindende for budgiver når det er kommet til selgers kunnskap. Handelen er juridisk bindende for begge parter dersom budet aksepteres innen akseptfristen. Undertegnede er kjent med at budjournalen vil bli forelagt kjøper og selger når handel er sluttet.

Ønsket overtakelsesdato: _____

Budet baseres på opplysninger og salgsvilkår som fremkommer av salgsoppgave datert: _____

Kjøpet vil bli finansiert slik:

Låneinstitusjon: _____ Referanse og tlf nr.: _____

Lånt kapital: _____ Kr.: _____

Egenkapital: _____ Kr.: _____

Totalt: _____ Kr.: _____

Egenkapital består av: Salg av nåværende bolig eller fast eiendom Disponibelt kontantbeløp (bankinnskudd)Jeg gir bud som: Forbruker Ledd i næringsvirksomhet / juridisk person (selskap)Jeg samtykker til bruk av elektronisk kommunikasjon: Ja Nei

Navn: _____

Navn: _____

Fødselsnr. (11 siffer): _____

Fødselsnr. (11 siffer): _____

Adresse: _____

Adresse: _____

Postnr.: _____ Sted: _____

Postnr.: _____ Sted: _____

Tlf.: _____ E-post: _____

Tlf.: _____ E-post: _____

Dato.: _____ Sign: _____

Dato.: _____ Sign: _____

Kopi av legitimasjon

Kopi av legitimasjon

aktiv.
Tar deg videre