



aktiv.

Storhamargata 34, 2317 HAMAR

HAMAR SENTRUM



Eiendomsmegler

Sindre Ilseth Heia

Mobil 915 95 510

E-post sindre.ilseth.heia@aktiv.no

Aktiv Eiendomsmegling Hamar

Strandgata 61, 2317 HAMAR. TLF. 62 55 58 20

Nøkkelinformasjon

Prisant.: Kr 2 200 000,-
Fellesgjeld: Kr 367 686,-
Omkostn.: Kr 9 221,-
Total ink omk.: Kr 2 576 907,-
Felleskostn.: Kr 8 829,-
Selger: Lina Alebachew Gizaw

Salgsobjekt: Leilighet
Eierform: Andel
Byggeår: 1940
BRA-i/BRA Total 78/90 kvm
Gnr./bnr./snr. Gnr. 1, bnr. 155, snr. 2
Andelsnr.: 34333
Oppdragsnr.: 1213240196

Ditt nye hjem?

Velkommen til Hamar sentrum og Storhamargata 34!

En stor og lys 3-roms leilighet med solrik sydvendt balkong og Mjøsgløtt. Leiligheten ligger i byggets 3. etasje, og har en gjennomgående og god planløsning. I tillegg til egen solrik balkong er det enkel adkomst til stor felles takterrasse med optimale solforhold og flott utsikt!

Leiligheten har en utmerket beliggenhet midt i Hamar sentrum med gangavstand til alle servicetilbud. Koigen og Mjøsa hvor det er blant annet sandstrand ligger omtrent rett utenfor døren.

HØYDEPUNKTER

- * Solrik sydvendt balkong med Mjøsgløtt
- * Oppvarming med vannbåren varme og varmtvann inkl.
- * Peis i stuen
- * Stor felles takterrasse
- * Bod i kjeller + loft, samt fast p-plass i bakgården
- * IN-ordning: Innfrielse av kr. 282 536,- vil gi nye felleskostnader på ca. kr. 6 600,-/mnd.



Innhold

Nøkkelinformasjon	2
Om eiendommen	4
Plantegning	38
Tilstandsrapport	40
Egenerklæringsskjema	53
Nabolagsprofil	57
Budskjema	68

Om eiendommen

Om boligen

Arealer totalt

BRA - i: 78 m²

BRA - e: 12 m²

BRA totalt: 90 m²

TBA: 7 m²

Arealbeskrivelse

Kjeller

BRA-e: 7 m²

Beskrivelse: Kjellerbod.

3. etasje

BRA-i: 78 m²

Beskrivelse: Gang, kjøkken, stue, 2 soverom, wc og bad.

TBA: 7 m²

Beskrivelse: Balkong.

Loft

BRA-e: 5 m²

Beskrivelse: Loftsbod.

Takstmannens kommentar til arealoppmåling

Areal målt med laser.

Arealbegreper:

BRA-i (internt bruksareal) - Bruksareal av boenheten(e) innenfor omsluttende vegger.

BRA-e (eksternt bruksareal) - Bruksareal av alle rom som ligger utenfor boenheten(e), men som tilhører denne/disse.

TBA (terrasse- og balkongareal/åpent areal) - Arealet av terrasser, åpne balkonger, verandaer eller altaner tilknyttet boenheten(e).

GUA (gulvareal) - Ikke måleverdig gulvarealer som skyldes skråtak og lav himlingshøyde. GUA oppgis som en sum av BRA (bruksareal) og ALH (areal med lav himlingshøyde).

ALH (areal med lav himlingshøyde) - Areal med lav himlingshøyde (ALH) måles på samme måte som BRA, men man ser bort fra krav til himlingshøyde. ALH skal

opplyses sammen med BRA. Se GUA over.

Arealer er hentet fra vedlagte tilstandsrapport og hvor disse arealmålingene er basert på Norsk Standard 3940:2023 Areal- og volumberegninger av bygninger. Arealet gjelder for tidspunktet da bygningen(e) ble målt. Beskrivelse av rom er basert på bruken av rommene på befaringstidspunktet. Rommenes bruk kan derfor være i strid med byggeforskriftene og/eller registrert/godkjent bruk. Se eventuelle anmerkninger under punktene «Standard» og/eller «Ferdigattest/brukstillatelse».

Tomtebeskrivelse

Felles eiertomt for borettslaget. Tomten er opparbeidet med plen og noe beplantning. Parkeringsplass i bakgården er asfaltert.

Tomtestørrelse/-areal er hentet fra matrikelutskrift (basert på oppmåling i digitalt kart). Det gjøres oppmerksom på at denne type arealangivelse (med tilhørende kart) kan være upresis og at man dermed kan få avvik i både areal og grenser ved en eventuell fremtidig oppmåling. Mangel grunnet avvikende grenser og/eller arealsvikt kan derfor ikke påberopes.

Beliggenhet

Leiligheten ligger i Hamar sentrum med gåavstand til alt du måtte tenke deg av fasiliteter og kulturliv. Hamar kan by på en rekke flotte restauranter og kaféer og lokale butikker. Ca. 800 meter fra leiligheten ligger CC Hamar med over 70 butikker og flere spisesteder. Her finnes det noe for alle og enhver. Nærmeste dagligvarebutikk er Rema 1000 som ligger kun noen hundre meter fra leiligheten.

Det er ca. 750 meter til Hamar togstasjon. Herfra er det hyppige avganger til Oslo og Trondheim. Til nærmeste bussholdeplass er det i underkant av et par hundre meter, hvor flere av bybussene i Hamar stopper.

Hamar kulturhus med et rikt tilbud av aktiviteter, ligger kun et par minutter fra leiligheten. Her finner du bibliotek, kino og en rekke konserter og underholdningstilbud året igjennom.

Du tar deg til Mjøsa i løpet av ett minutt via jernbaneundergangen ved Koigen. Her kan strand- og båtliv nytes om sommeren, og ellers er det flotte turstier året rundt. Koigen er et flott friområde med blant annet sandstrand, sandvolleyballbaner, basketballbane, skateanlegg og ikke minst det Norgeskjente stupetårnet. Her kan både store og små kose seg. Med et kvarters kjøring er du i Vangsåsen, her er det et stort og flott løypenett om vinteren og fine turstier ellers i året.

Er du glad i å trene finnes det mange tilbud i Hamar. Actic treningssenter ligger ved Tjuvholmen rett ved Mjøsa, dit går du på noen minutter. På CC Hamar finner du Fønix som er et nytt og moderne treningssenter med flotte fasiliteter. Espern aktivitetspark

er også et populært senter med blant annet golfsimulator, squashhall og klatrevegg og padel. 1 km fra leiligheten ligger Ankerskogen med både svømmehall og stort grøntanlegg med fotballbaner og frisbeebane.

Høgskolen i Innlandet med blant annet lærerutdanning, spill- og designfag, språkfag mv. ligger ca. 5 minutters gange fra leiligheten.

Med andre ord, her bor du sentralt med nærhet til "alt"!

Bygningssakkyndig

Hoberg Takst

Type takst

Eierskifterapport

Byggemåte

Antar at huskroppen er bygd opp med betong i vegger og etasjeskille. Utvendig fasade med isolasjon og fasadeplater.

Beskrivelse av byggemåte er hentet fra tilstandsrapport utført av Arild Hoberg.

Tilstandsrapporten angir også byggetekniske tilstandssvekkelser (tilstandsgrader -TG).

For denne eiendommen er det gitt tilstandsgrad TG 2 (vesentlige avvik) for følgende bygningsdeler-/komponenter:

- * Bad Overflate vegger og himling: Vegger og tak fremstår i god stand. Det ble ikke fremlagt dokumentasjon på badet. Alder er også ukjent. Normal levetid for fliser og smøremembran på vegg før utskifting: 10 til 20år. Alder og mangelfull dokumentasjon.
- * Bad Overflate gulv: Flisene fremsto i god stand. Sluket var ikke tilgjengelig på befaringsdagen. Gulvet hadde minimalt med fall på den delen det var mulig å kontrollere. Ingen dokumentasjon ble fremlagt. Normal levetid for fliser og smøremembran på gulv før utskifting: 10 til 30år. Alder, mangelfullt fall på gulvet, dokumentasjon og tilkomst til sluk.
- * Bad Membran, tettesjiktet og sluk: Badet er lite og dusjkabinettet blir stort i forhold, som gjør det vanskelig å sjekke og rengjøre sluk. Vegger er av mur, så boring fra tilstøtende vegg er uaktuelt. Ingen dokumentasjon på membran ble fremlagt. Normal levetid for fliser og smøremembran på vegg før utskifting: 10 til 20år Normal levetid for fliser og smøremembran på gulv før utskifting: 10 til 30år Det anbefales ikke for nye eiere å fjerne dusjkabinettet. Mangelfullt fall på gulv. Ikke dokumentasjon på utførelse. Alder begynner muligens å nærme seg i forhold til membran.
- * Kjøkken Kjøkken: Kjøkkenet fremstår funksjonelt, og godt brukt. Noe vedlikehold må påregnes. Alder og vedlikehold.
- * Andre rom: Andre rom i boligen har behov for noe vedlikehold. Parkett har en del riper

og hakk. Alder og generelt vedlikehold.

* Balkonger, verandaer og lignende: Det er bra fall med god avrenning fra vegg.

Rekkverks høyde 90cm, krav i dag er min. 100cm. Alder balkong og høyde rekkverk.

* WC og innvendige vann- og avløpsrør: Det ble ikke avdekket synlige tegn til svekkelser eller lukt fra vann eller avløpsrør. Vann og avløpsrør i boligblokken antas å være fra byggeår, men i leiligheten er vann og avløpsrør av nyere dato. Forventet brukstid på vann og avløpsrør er ca. 50år. Alder på vann og avløpsrør i boligblokken.

* Ventilasjon: Ventilasjonen vurderes som ikke tilfredsstillende. Ventilasjon.

Det er ikke gitt tilstandsgrad TG 3 (store eller alvorlige avvik) for noen bygningsdeler-/komponenter.

For ytterligere/detaljerte beskrivelser av avvik, øvrige tilstandsgrader og bygningsteknisk utførelse, også ved eventuelle andre bygninger, se tilstandsrapport som er et vedlegg i salgsoppgaven.

Sammendrag selgers egenerklæring

Selger har utarbeidet en egenerklæring (vedlagt salgsoppgaven) som kjøper må gjøre seg kjent med før budgivning. Selger har i egenerklæringen bemerket følgende:

22. Er det andre forhold av betydning ved eiendommen som kan være relevant for kjøper å vite om (f.eks. rasfare, tinglyste forhold eller private avtaler)?

Svar: Ja.

Beskrivelse: Mulig bytte av rør og bad i blokka, men ikke vedtatt.

24. Kjenner du til vedtak/forslag til vedtak om forhold vedr. eiendommen som kan medføre økte felleskostnader/økt fellesgjeld?

Svar: Ja.

Beskrivelse: Mulig bytte av rør.

Innhold

Leiligheten ligger i byggets 3. etasje og inneholder:

Entré, stue med utgang til balkong, kjøkken, 2 soverom, badrom og toalettrom.

I tillegg disponerer leiligheten en kjellerbod på 7m² og en loftsbod på ca. 5m², samt en fast parkeringsplass i bakgården.

Som beboer har du også tilgang til en stor felles takterrasse på ca. 100m² med gode solforhold og flott Mjøsutsikt. I tillegg er det et lite fellesrom på loft for lagring i 3 mnd, og sykkelparkering i to rom i kjelleren.

Standard

Takstmann sin overordnet faglig vurdering av eiendommen:

Boligen fremstår i bra stand, behov for vanlig vedlikehold. Det ble ikke avdekket behov for bygningsmessige strakstiltak. Forøvrig vises det til beskrivelser for de enkelte bygningsdeler i rapporten.

Innbo og løsøre

Løsøre/tilbehør som gardinstenger/oppheng, frittstående hvitevarer samt dekodere og modem følger i utgangspunktet ikke med i handelen. Dekodere og modem kan være borettslagets/aksjelagets/sameiets eiendom og skal da følge med. Det gis ingen garantier i forhold til medfølgende løsøre/tilbehør.

Hvitevarer

Kjøkkenet er utstyrt med integrert oppvaskmaskin som medfølger i handelen.

Kun hvitevarer som er spesifikt angitt i salgsoppgaven, følger med. Dette gjelder uavhengig av om hvitevaren(e) eventuelt kan anses som integrerte.

TV/Internett/Bredbånd

Styret har fornyet avtalen for levering av internett og TV i borettslaget, og alle leilighetene har fått nye TV-bokser.

Parkering

Leiligheten disponerer en fast parkeringsplass i bakgården. Parkering skal skje på anviste plasser i felles indre gårdsrom (andelsnr.).

Det er også mulighet for å leie av parkeringsplass i Vestre Torg P-hus som ligger rett over gata. Forøvrig gateparkering etter gjeldende bestemmelser.

Diverse

Iht. opplysninger fra Hedmarken Brannvesen er det ikke registrert pipe/ildsted i deres register. Det tas forbehold om feil/mangler ved eventuelle nye installasjoner.

Energi

Oppvarming

Oppvarming med vannbåren varme, ved og elektrisitet. Oppvarming med vannbåren varme til radiatorer tilkoblet felles varmesentral. Vedfyring med åpen peis i stuen. Elektrisk oppvarming med gulvvarme på baderom.

Oppvarming (vannbåren varme) og varmtvann på kr. 1 650,- per måned er inkludert i felleskostnadene.

Energikarakter

G

Energifarge

Grønn

Info energiklasse

Alle som skal selge eller leie ut bolig må som hovedregel energimerke boligen og fremskaffe en energiattest. Unntak gjelder blant annet for frittstående bygninger med bruksareal på mindre enn 50 m². Det er eier som plikter å fremlegge energiattest og eier er selv ansvarlig for at opplysningene er riktige. For ytterligere informasjon se www.energimerking.no. Dersom eier har energimerket boligen vil komplett energiattest fås ved henvendelse til megler.

Borettslaget/Økonomi

Tot prisant. ekskl. omk. og f.gjeld

Kr 2 200 000

Info kommunale avgifter

Kommunale avgifter er inkludert i felleskostnadene.

Formuesverdi primær

Kr 694 872,- per 31.12.2022.

Formuesverdi sekundær

Kr 2 640 515,- per 31.12.2022.

Tilbud lånefinansiering

Aktiv Eiendomsmedling samarbeider med sparebankene i Eika Alliansen om formidling av finansielle tjenester. Ta gjerne kontakt med megler for formidling av et uforpliktende tilbud om finansiering. Meglerforetaket kan motta provisjon ved formidling av finansielle tjenester.

Boenheten

Felleskostnader inkluderer

Kr. 8 829,- per måned.

Felleskostnader inkluderer:

Oppvarming og varmtvann, TV/bredbånd, snørydding, felles bygningsforsikring, drift og vedlikehold, styrehonorar, forretningsførsel, kommunale avgifter og betjening av andel fellesgjeld.

Herav:

Kr. 4 553,- Felleskostnader

Kr. 1 650,- Oppvarming/varmtvann

Kr. 397,- Lån leiligheter

Kr. 2 229,- Kapitalkostnader lån OBBK01

Det gjøres oppmerksom på at felleskostnadene varierer over tid, og justeres normalt etter borettslagets faktiske kostnader. Forretningsfører opplyser om en økning av felleskostnadene på 3% fra 01.01.2025.

Det er mulig å innfri deler eller hele andel fellesgjeld på lånet OBBK01. Dersom kjøper velger å innfri hele sin andel fellesgjeld på dette lånet (kr. 282 536,- per 01.10.24), vil felleskostnadene reduseres med ca. Kr. 2 229,-, som da vil gi nye felleskostnader på kr. 6 600,- per måned.

Andel Fellesgjeld

Kr 367 686,- per 01.10.2024.

Avdrag Fellesgjeld

Kr 911,-

Rentekost. fellesgjeld

Kr 1 882,-

Kommentar fellesgjeld

Det gjøres oppmerksom på at det ikke er mottatt oppstilling fra forretningsfører hvor renter og avdrag er spesifisert. Meglerforetaket har derfor måtte foreta en omtrentlig beregning av disse ved bruk av lånekalkulator. Dette kan medføre noe avvik.

Andel fellesformue

Kr 41 252,- per 31.12.2023.

Borettslaget

Borettslagsnavn

Storhamargata 34 Brl

Organisasjonsnummer

987033797

Andelsnummer

34333

Forsikringsselskap

Gjensidige Forsikring

Polisenummer

86100725

Om borettslaget

Storhamargata 34 Borettslag er registrert i Foretaksregisteret i Brønnøysund med organisasjonsnummer 987 033 797, og består av 11 andelsleiligheter.

Forretningsførselen er utført av OBOS Eiendomsforvaltning AS.

Styrets arbeid i 2023:

- Det er blitt gjennomført 10 styremøter og 1 regnskapsmøte
- Nytt nøkkelsystem (OBOS-nøkkel) er blitt installert og tatt i bruk i begge oppgangene
- Styret har fornyet avtalen for levering av internett og TV i borettslaget, og alle leilighetene har fått nye TV-bokser
- Styret har fulgt opp driftsutfordringer med radiatorer
- Styret har arrangert tilsyn med piper sammen med brannvesenet
- Styret har begynt arbeidet med utbedring av rør i bygget. Det er innhentet tilbud fra firmaer som har kompetanse på rørfornyelse.
- Det er blitt avholdt dugnad hvor vi beiset takterrassen og ryddet i hagen

Det vurderes utskifting av vann og avløpsrør, som vil medføre rehabilitering av bad i alle leiligheter. Men dette er ikke vedtatt.

Lånebetingelser fellesgjeld

Lånenummer: OBBK01-98207599727

Type: Annuitet

Restsaldo: Kr. 2 129 360,-

Andel restsaldo: Kr. 282 536,-

Andel kapitalkostnader: Kr. 2 229,-

Rest løpetid: 17år 3mnd

Term. per år: 12

Type rente: Flyt

Rente: 6,14%

IN-ordning: Ja, ved innfrielse av andel fellesgjeld vil felleskostnadene reduseres med andel kapitalkostnader.

Lånenummer: OBBK02-98207622206

Type: Annuitet

Restsaldo: Kr. 804 583,-

Andel restsaldo: Kr. 85 150,-

Andel kapitalkostnader: Kr. 576,-

Rest løpetid: 23år 1mnd

Term. per år: 12
Type rente: Flyt
Rente: 6,14%
IN-ordning: Nei

Borettslaget har lagt til rette for individuell nedbetaling av fellesgjeld (IN-ordning) på det ene lånet OBBK01. Dette gir andelseier adgang til å innbetale sin del av fellesgjelden. Innbetaling forutsetter at andelseier har inngått en egen avtale med borettslaget. Innbetaling kan foretas to ganger pr. år ved terminforfall 30.03. og 30.09. på borettslagets felleslån. Andelseier må ta kontakt med OBOS minimum en måned før terminforfall for opprettelse av avtale. Innbetalingen må være kreditert OBOS' klientkonto senest 10 dager før terminforfall. Dersom fristen ikke overholdes vil nedbetaling ikke kunne foretas, og beløpet blir returnert andelseier. Minimumsbeløpet for innbetaling er kr 60 000 pr. gang.

Sikringsordning fellesgjeld

Borettslaget har en avtale med OBOS om garantert betaling av felleskostnader. OBOS garanterer for overførsel til borettslaget hver måned og overtar deretter alt ansvar og risiko for eventuell manglende innbetaling av felleskostnader. Avtale om sikring av felleskostnader varer til den blir sagt opp av en av partene. Oppsigelsestiden er 12 - tolv - måneder regnet fra oppsigelsesdato.

Forkjøpsrett

Andelseierne i borettslaget, dernest øvrige medlemmer av OBOS, har forkjøpsrett. Forkjøpsrett avklares i etterkant av budaksept og prosessen tar ca. 10-20 dager. Det gjøres oppmerksom på at det påløper gebyr til forretningsfører på kr. 7 981,- for den som benytter forkjøpsrett.

Regnskap/budsjett

Driftsinntekter var til sammen kr. 954 560,- i 2023.

Driftskostnader var til sammen kr. 577 931,- i 2023.

Dette ga et positivt årsresultat i 2023 på kr. 224 160,-. Eventuelt avdrag på langsiktig gjeld (lån) er ikke tatt hensyn til.

Borettslaget hadde en positiv endring i de disponible midlene på kr. 133 096,- i 2023. Borettslagets disponible midler (omløpsmidler fratrukket kortsiktig gjeld) var kr. 355 555,- per 31.12.2023, og viser borettslagets likviditet. De disponible midlene bør til enhver tid være positive, som en del av forutsetningene for videre drift.

Styregodkjennelse

Kun fysiske personer (ikke selskap) kan være andelseiere i borettslaget. Ingen fysiske personer kan eie eller ha eierandel i mer enn én andel. Bare personer som bor eller skal bo i boligen kan eie en andel sammen. Kjøper skal godkjennes av styret og har selv risikoen for at godkjennelse blir gitt. Styregodkjennelse kan ikke nektes uten saklig

grunn. Kjøper forplikter seg til å gjennomføre handelen selv om styregodkjennelse ikke foreligger, men boligen/andelen kan ikke tas i bruk før godkjennelse foreligger.

Vedtekter/husordensregler

Vi oppfordrer alle til å sette seg inn i vedtekter, regnskap, budsjett og årsberetning, som kan ses hos meglerforetaket. Ta kontakt med meglerforetaket dersom du ønsker utlevert dine egne kopier av disse dokumentene.

Dyrehold

Det er ikke tillatt å holde dyr i borettslaget. Dyrehold kan tillates på særskilte vilkår etter søknad til styret og undertegning av borettslagets dyreholdserklæring. Eksempelvis: Hund tillates kun etter behov pga. helserelatert årsak, som krever legeerklæring.

Ved salg av andel, oppfordres det til å oppgi kontaktopplysninger til styret i boligannonser/prospekt. Slik at interessent/kjøper får en rask avklaring.

Ved dyrehold gjelder følgende bestemmelser:

1. Det forutsettes at eier av dyret er kjent med politivedtektene angående dyrehold og straffebestemmelsene som gjelder for å holde dyr. Hunder skal føres i bånd innenfor borettslagets område.
2. Eier av dyret skal straks fjerne ekskrementer som dyret måtte etterlate på eiendommen.
3. Eier av dyret er ansvarlig og erstatningspliktig for en hver skade som dyret måtte påføre person eller eiendom, f. eks. oppskraping av dører og karmen, skade på blomster, planter, grøntanlegg m.m.
4. Kommer det inn skriftlige berettigede klager over at et dyrehold sjenerer naboer gjennom lukt, bråk etc. eller på annen måte er til ulempe, f. eks. gir allergiske reaksjoner eller skaper redsel eller angst, kan styret kreve dyret fjernet hvis ikke en minnelig ordning med klageren kan oppnås. I tvilstilfeller avgir styret etter forhandling med partene hvorvidt en klage er berettiget.

Offentlige forhold

Eiendommens betegnelse

Gårdsnummer 1, bruksnummer 155, seksjonsnummer 2 i Hamar kommune.
Andelsnr. 34333 i Storhamargata 34 Brl med orgnr. 987033797

Tinglyste heftelser og rettigheter

På borettslagets eiendom er det tinglyst følgende heftelser (dokument):

- * Erklæring/avtale, tinglyst den 04.09.2006, dagboknummer 11381. Bestemmelse om garasje/parkering. Med flere bestemmelser.
- * Pantedokument ved bytte av bank, tinglyst den 17.08.2017, dagboknummer 890128. Beløp: NOK 4 280 000. Panthaver: OBOS-BANKEN AS.

- * Pantedokument, tinglyst den 17.08.2017, dagboknummer 890140. Beløp: NOK 950 000. Panthaver: OBOS-BANKEN AS.
- * Jordskifte, tinglyst den 07.07.2021, dagboknummer 836107. 19-098995RFA-JOIN/JHAM Kvartal 18 Hamar.
- * Felles pantedok bor.innsk, tinglyst den 20.09.2023, dagboknummer 1024903. Beløp: NOK 8 655 000. Panthaver: Fellesobl transporteres til fremtidige andelseiere i brrtl v styret, jfr lov om brrtl 2-11, 1. ledd.
- * Seksjonering, tinglyst den 04.09.2006, dagboknummer 11381. Opprettet seksjoner: SNR: 2. Formål: Samleseksjon bolig. Sameiebrøk: 8800/13097.

Eiendommens tinglyste rettigheter (dokument):

- * Bestemmelse om veg, tinglyst den 05.05.1943, dagboknummer 101191. Rettighet hefter i: Gnr. 1, bnr. 661 i Hamar kommune.

Dokumentet kan ses hos meglerforetaket eller utleveres på forespørsel.

Ferdigattest/brukstillatelse

Det er ikke utstedt ferdigattest eller midlertidig brukstillatelse for noe av bygningsmassen.

Som et utgangspunkt skal det foreligge ferdigattest. Det er innført bestemmelser i plan- og bygningsloven som sier at ferdigattest ikke vil bli gitt for oppførte bygg som er søkt før 01.01.1998. Man kan dermed ikke søke om ferdigattest for slike bygg. Dette betyr ikke at ulovlig oppførte bygg blir lovlige, men bare at byggesaken ikke lenger skal avsluttes med ferdigattest. Det skal uansett foreligge midlertidig brukstillatelse. Midlertidig brukstillatelse er en forutsetning for at et tiltak kan tas i bruk. Manglende midlertidig brukstillatelse betyr da rent formelt at bygget ikke er lovlig tatt bruk.

Det er ikke mottatt byggetegninger. Man har derfor ikke kunnet kontrollere hvor vidt dagens bygninger og planløsning (herunder formål/bruk) er godkjent eller er i samsvar med eventuelle godkjente tegninger og tiltak. Dette betyr videre at det kan være rom som er inntatt som primærrom/-areal i tilstandsrapport, men som ikke er godkjent for varig opphold.

Ovennevnte medfører at man ikke vet hvor vidt eiendommen har lovlighetsmangler eller ikke. Konsekvenser av lovlighetsmangler er at kommunen for eksempel kan gi pålegg om tilbakeføring. Kommunen kan også innkreve tvangsmulkt frem til manglene er brakt i orden. Kjøper overtar ansvar og risiko for nevnte forhold.

Vei, vann og avløp

Adkomst til borettslagets eiendom fra offentlig vei. Borettslagets bygningsmasse er tilknyttet offentlig vann- og avløpsnett via private stikkledninger. Borettslaget har selv ansvar for de private stikkledningene.

Regulerings og arealplaner

Eiendommen omfattes av områdereguleringsplan for Vestbyen 2 fra 2011, hvor 6m² av eiendommen er regulert til veg.

Eiendommen omfattes av kommunedelplan for Hamar sentrum fra 2023, hvor eiendommen er avsatt/utnyttet til nåværende sentrumsformål (1 111m²) og veg (2m²). Det gjøres oppmerksom på at eiendommen ligger i hensynsone for bevaring kulturmiljø (H570_75).

Eiendommen omfattes også av kommuneplan for Hamar kommune 2018-2030 (deler av planområdet erstattes av ny sentrumsplan). I kommuneplanen er eiendommen avsatt/utnyttet til nåværende sentrumsformål (1 111m²) og nåværende veg (2m²). Det gjøres oppmerksom på at eiendommen ligger i hensynsoner for bevaring kulturmiljø (H570_145), annen fare (H390_), radon (H330_) og krav vedrørende infrastruktur (H410_), mens 154m² av eiendommen ligger i rød hensynsone for støy (H210_) og 351m² i gul hensynsone for støy (H220_).

Adgang til utleie

Med godkjenning fra styret er utleie tillatt for inntil 3 år, dersom andelseier selv eller person nevnt i borettslagsloven § 5-6 (3) har bebodd eiendommen i minst ett av de to siste årene. All bruksoverlating (tidl.framleie) skal godkjennes av styret.

Andelseieren har ansvaret ovenfor borettslaget for alle skader og ulemper som borettslaget eller andelseiere får på grunn av hans/hennes bruksoverlating. Den som overtar bruken kan ikke flytte inn før godkjennelse fra styret foreligger. Søknadsskjema fås ved henvendelse til Obos.

Det gjøres oppmerksom på utleiers plikt til å radonmåle utleide deler. Målt årsmiddelverdi skal være under 200 Bq/m³ (becquerel per kubikkmeter) i oppholdsrom. I tillegg skal tiltak for å redusere radonnivået alltid gjennomføres dersom det overstiger 100 Bq/m³. Alt1: Selger har foretatt radonmåling i 20__ og målinger viser en verdi på <> Bg/m³. Kjøper overtar ansvaret for å iverksette radonreduserende tiltak, eventuelt ytterligere tiltak som følge av forhøyede verdier ved eventuelle nye målinger. Alt2: Selger har ikke foretatt radonmåling. Interessenter gjøres oppmerksom på, at det som resultat av fremtidige målinger, vil kunne bli nødvendig å treffe radonreduserende tiltak. Slike tiltak vil da måtte bekostes og utføres av kjøper.

Legalpant

Borettslaget har lovbestemt første prioritets pant i andelen for opptil 2 G (folketrygdens grunnbeløp). Pantet dekker borettslagets krav på felleskostnader samt andre krav borettslaget måtte få mot andelseieren. Kommunen har legalpant for eventuelle ubetalte kommunale skatte- og avgiftskrav. Det er ellers ingen kjente heftelser registrert på, og eller som skal følge med andelen.

Kommentar konsesjon

Erverv av andelen er konsesjonsfritt.

Kommentar odelsrett

Ikke relevant for dette salgsobjektet.

Kontraktsgrunnlag

Salgs- og betalingsvilkår

Eiendommen skal overleveres til kjøper i tråd med det som er avtalt. Det er viktig at kjøper setter seg grundig inn i alle salgsdokumentene, herunder salgsoppgave, tilstandsrapport og selgers egenerklæring. Kjøper anses kjent med forhold som er tydelig beskrevet i salgsdokumentene. Forhold som er beskrevet i salgsdokumentene kan ikke påberopes som mangler. Dette gjelder uavhengig av om kjøper har lest dokumentene. Alle interessenter oppfordres til å undersøke eiendommen nøye, gjerne sammen med fagkyndig, før bud inngis. Kjøper som velger å kjøpe usett, kan som hovedregel ikke gjøre gjeldende som mangel noe kjøper burde blitt kjent med ved undersøkelse av eiendommen, eller som er tydelig beskrevet i salgsdokumentene. Hvis noe trenger avklaring, anbefaler vi at kjøper rådfører seg med eiendomsmeidler eller en fagkyndig før det legges inn bud.

Kjøper har krav på at eiendommen er i henhold til avtalen. Hvis det ikke er avtalt noe særskilt, kan eiendommen ha en mangel dersom den ikke er slik kjøper må kunne forvente ut ifra blant annet boligens alder, type og synlige tilstand. Det samme gjelder hvis det er holdt tilbake eller gitt uriktige opplysninger om eiendommen som ikke er rettet i tide på en tydelig måte, og man må gå ut fra at opplysningen har virket inn på avtalen. En bolig som har blitt brukt i en viss tid, har vanligvis blitt utsatt for slitasje, og skader kan ha oppstått. Slik bruksslitasje må kjøper regne med, og det kan avdekkes enkelte forhold etter overtakelse som gjør utbedringer nødvendig. Normal slitasje og skader som trenger utbedring, er innenfor hva kjøper må forvente, og vil ikke utgjøre en mangel.

Boligen kan også ha en mangel hvis opplyst areal avviker fra faktisk størrelse. Avviket må være minst 2 prosent, og minst 1 kvadratmeter. Det er likevel ikke en mangel dersom selger godtgjør at kjøperen ikke la vekt på opplysningen, jf. avhendingsloven § 3-3 (2).

Ved beregning av et eventuelt prisavslag eller erstatning, må kjøper selv dekke tap/kostnader opp til et beløp på kr 10 000 (egenandel). Egenandel kommer først på tale når det er konstatert mangel ved eiendommen.

Hvis kjøper ikke er forbruker, selges eiendommen "som den er", og selgers ansvar er da begrenset, jf. avhl. § 3-9, første ledd 2. pkt. Avhl. § 3-3 (2) fravikes, og hvorvidt et innendørs arealavvik karakteriseres som en mangel vurderes etter avhl. § 3-8.

Informasjon om kjøpers undersøkelsesplikt, herunder oppfordringen om å undersøke

eiendommen nøye, gjelder også for kjøpere som ikke anses som forbrukere. Med forbrukerkjøp menes kjøp av eiendom når kjøperen er en fysisk person som ikke hovedsakelig handler som ledd i næringsvirksomhet.

Overtakelse

Overtakelse etter nærmere avtale med selger.

Dersom annet ikke avtales, sendes skjøte/hjemmelsdokument for tinglysing i etterkant av overtakelse.

Budgivning

Budgivning i forbrukerforhold

Budgivere oppfordres til å legge inn bud elektronisk. Dette gjøres på eiendommens hjemmeside på aktiv.no, ved å bruke «Gi bud»-knappen. Ved elektronisk budgivning, samtykker budgiver til elektronisk kommunikasjon. Eiendomsmegler skal legge til rette for en forsvarlig avvikling av budrunden og kan ikke videreformidle bud med en kortere akseptfrist enn kl. 12.00 første virkedag etter siste annonserte visning. Etter klokken 11:30 anbefaler vi akseptfrist på minimum 30 minutter. Bud bør legges inn i god tid før konkurrerende buds akseptfrist utløper. For øvrig henvises til forbrukerinformasjon om budgivning i salgsoppgaven. Oppdragsgiver er oppfordret til å ikke ta imot bud direkte fra budgiver, men å henvise budgiver videre til megler. Som kjøper vil du få forelagt kopi av budjournal. Alle bud vil bli gjort kjent for kjøper og selger i handelen. Øvrige budgivere kan be om å få en kopi av budjournal i anonymisert form.

Budgivning utenfor forbrukerforhold

Budgivere oppfordres til å legge inn bud elektronisk. Dette gjøres på eiendommens hjemmeside på aktiv.no, ved å bruke «Gi bud»-knappen. Ved elektronisk budgivning, samtykker budgiver til elektronisk kommunikasjon. Det anbefales at hvert bud har en akseptfrist som muliggjør en forsvarlig avvikling av budrunden. Vi anbefaler minimum 30 minutter akseptfrist. Oppdragsgiver er oppfordret til å ikke ta imot bud direkte fra budgiver, men å henvise budgiver videre til megler.

Opplysningene i salgsoppgaven er godkjent av selger. Alle interessenter oppfordres imidlertid til grundig besiktigelse av eiendommen, gjerne sammen med fagmann før bud inngis.

Omkostninger kjøpers beskrivelse

Salgsoppdrag

2 200 000 (Prisantydning)

367 686 (Andel av fellesgjeld)

2 567 686 (Pris inkl. fellesgjeld)

Omkostninger

7 981 (Gebyr avklaring forkjøpsrett)

240 (Panteattest kjøper)

500 (Tinglysningsgebyr hjemmelsoverføring)

500 (Tinglysningsgebyr pantedokument)

7 200 (Boligkjøperforsikring – fem års varighet (valgfritt))

2 800 (Boligkjøperforsikring Help Pluss - ett års varighet (valgfritt))

9 221 (Omkostninger totalt)

16 421 (med Boligkjøperforsikring - fem års varighet)

19 221 (med Boligkjøperforsikring inkludert ett år med Help Pluss)

2 576 907 (Totalpris. inkl. omkostninger)

2 584 107 (Totalpris. inkl. omkostninger (med Boligkjøperforsikring - fem års varighet))

2 586 907 (Totalpris. inkl. omkostninger (med Boligkjøperforsikring inkludert ett år med Help Pluss))

Betalingsbetingelser

Med mindre annet er avtalt forutsettes det at kjøpesum inkludert omkostninger er innbetalt og disponibelt på meglerforetakets klientkonto innen overtakelse.

Kjøpesummen skal innbetales fra norsk finansinstitusjon og/eller fra kjøpers egen konto i norsk finansinstitusjon.

Hvitvaskingsreglene

Megler har plikt til å gjennomføre kundetiltak. Hvis kjøper ikke bidrar til at megler får gjennomført kundetiltak og dette fører til at transaksjonen ikke kan gjennomføres eller blir forsinket, misligholder kjøper avtalen. Etter 30 dager er misligholdet vesentlig. Dette gir selger rett til å heve og gjennomføre dekningsalg for kjøpers regning.

Personopplysningsloven

Personopplysninger blir behandlet i samsvar med personopplysningsloven.

Boligselgerforsikring

Selger har tegnet boligselgerforsikring som dekker selgers ansvar etter avhendingsloven begrenset oppad til kr 14 000 000,-. Det er boligdelen av eiendommen som dekkes av forsikringen.

Selger har utarbeidet en egenerklæring (vedlagt i salgsoppgaven) og som kjøper må gjøre seg kjent med før budgivning. Se også punktet "Sammendrag selgers egenerklæring".

Boligkjøperforsikring

Vedlagt i salgsoppgaven følger informasjon om Boligkjøperforsikring Pluss og Boligkjøperforsikring fra HELP Forsikring AS. Boligkjøperforsikring er en rettshjelpsforsikring som gir trygghet og profesjonell juridisk hjelp dersom det oppdages uventede feil eller mangler ved boligen de neste fem årene.

Boligkjøperforsikring Pluss har samme dekning som boligkjøperforsikring, med tillegg av fullverdig advokathjelp på viktige rettsområder i privatlivet. Les mer om begge forsikringene i vedlagte materiell eller på help.no. Det gjøres oppmerksom på at boligkjøperforsikring kun kan tegnes av forbruker. Meglerforetaket mottar kr 4 200/4 600/5 000 i kostnadsgodtgjørelse, avhengig av boligtype, samt et tillegg på kr 1 000 ved salg av Boligkjøperforsikring Pluss.

Meglens vederlag

Det er avtalt en provisjon på 2,3% av salgssummen inkludert eventuell fellesgjeld, minimum kr 49.000,- ved gjennomføring av salgsoppgjøret. I tillegg kommer tilretteleggingsgebyr (kr 15.900,-), oppgjørshonorar (kr 6.250,-), visninger (kr 2.500,- per stykk), markedspakke (kr 22.500,-) samt innhenting av opplysninger (kr 15.000,-). Alle beløp er inklusive mva. Meglerforetaket har ikke krav på provisjon og oppgjørshonorar dersom handel ikke kommer i stand i oppdragstiden eller hvis oppdraget sies opp.

Ansvarlig megler

Sindre Ilseth Heia

Eiendomsmegler

sindre.ilseth.heia@aktiv.no

Tlf: 915 95 510

Aktiv Eiendomsmegling Hamar AS, Strandgata 61

2317 Hamar

Tlf: 625 55 820

Salgsoppgavedato

05.11.2024



Stuen er det naturlige oppholdsrommet i leiligheten, og er et stort og lyst rom.



Leiligheten ligger i byggets 3. etasje, og har en gjennomgående og god planløsning.



Beliggenheten i byggets 3. etasje og mot syd sørger for gode solforhold og fint utsyn mot Mjøsa.



Balkongen har flislagt gulv og plass til sittegruppe etter eget ønske. Det er også montert markise.

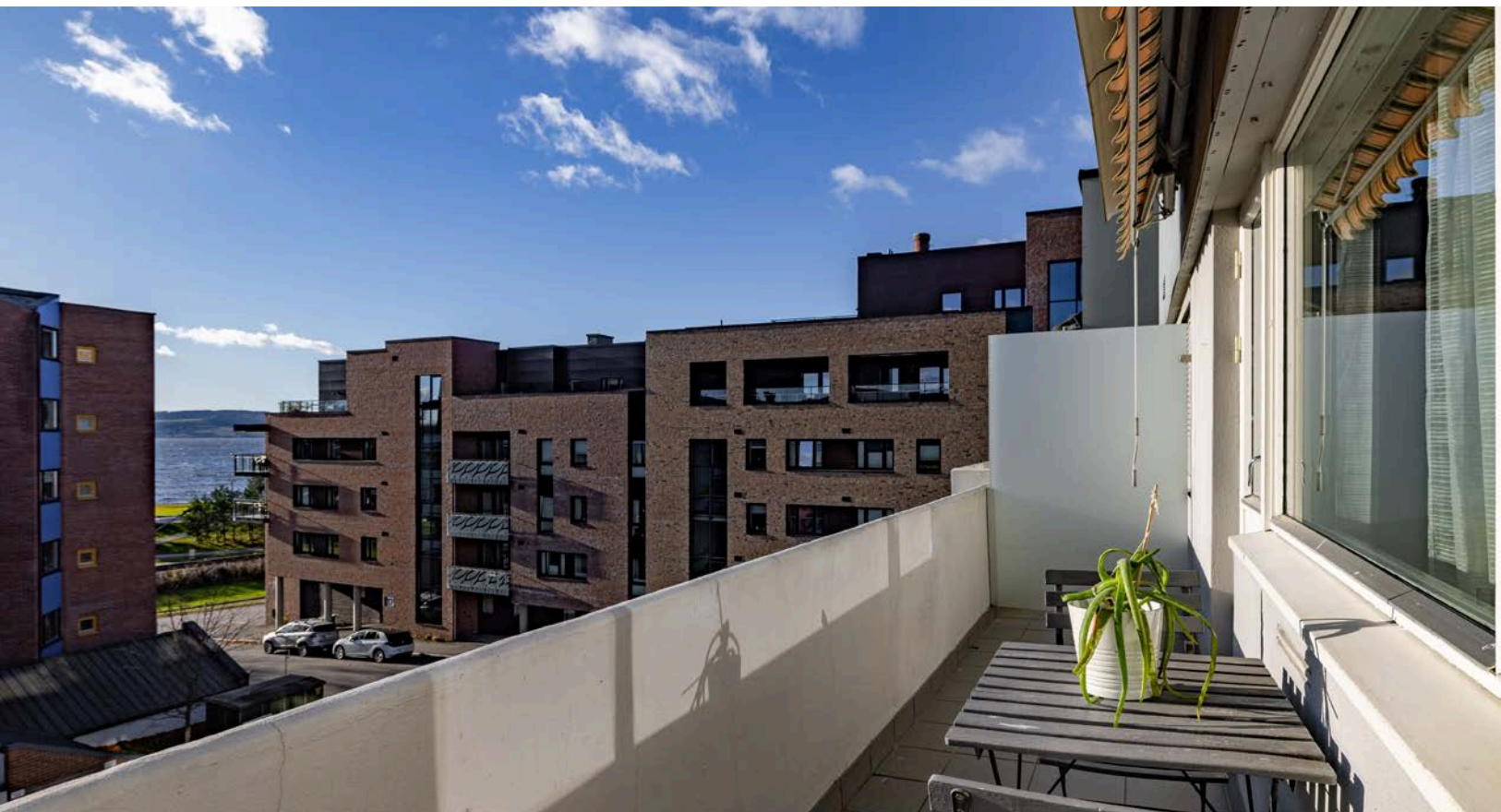

Fra stuen har du utgang til en solrik sydvendt balkong på ca. 7m². Dette er uten tvil en fin plass for lange og late sommerdager!



Stuen har store vindusflater som slipper inn rikelig med naturlig lys, samt åpner opp for det fine utsynet mot Mjøsa.



Stuen er romslig med god plass til sofagruppe med salongbord, mediemøblement og et spisebord.



Stuen har nyere og moderne enstavs laminat på gulv og overflater malt i en fin blåfarge.



I hjørnet av stuen er det en koselig åpen peis som bidrar til ekstra hygge på kaldere høst- og vinterdager.



Leiligheten holdes for øvrig god og lun på vinterstid med vannbåren varme til radiatorer. Oppvarming (vannbåren varme) og varmtvann på kr. 1 650,- per måned er inkludert i felleskostnadene.



Lyst separat kjøkken med nyere enstavs laminat på gulv og overflater malt i en fresh farge som står i kontrast til den lyse innredningen.



Kjøkkenet har en stor vindusflate uten innsyn og med hyggelig utsyn over Vestre torg som er pent opparbeidet.

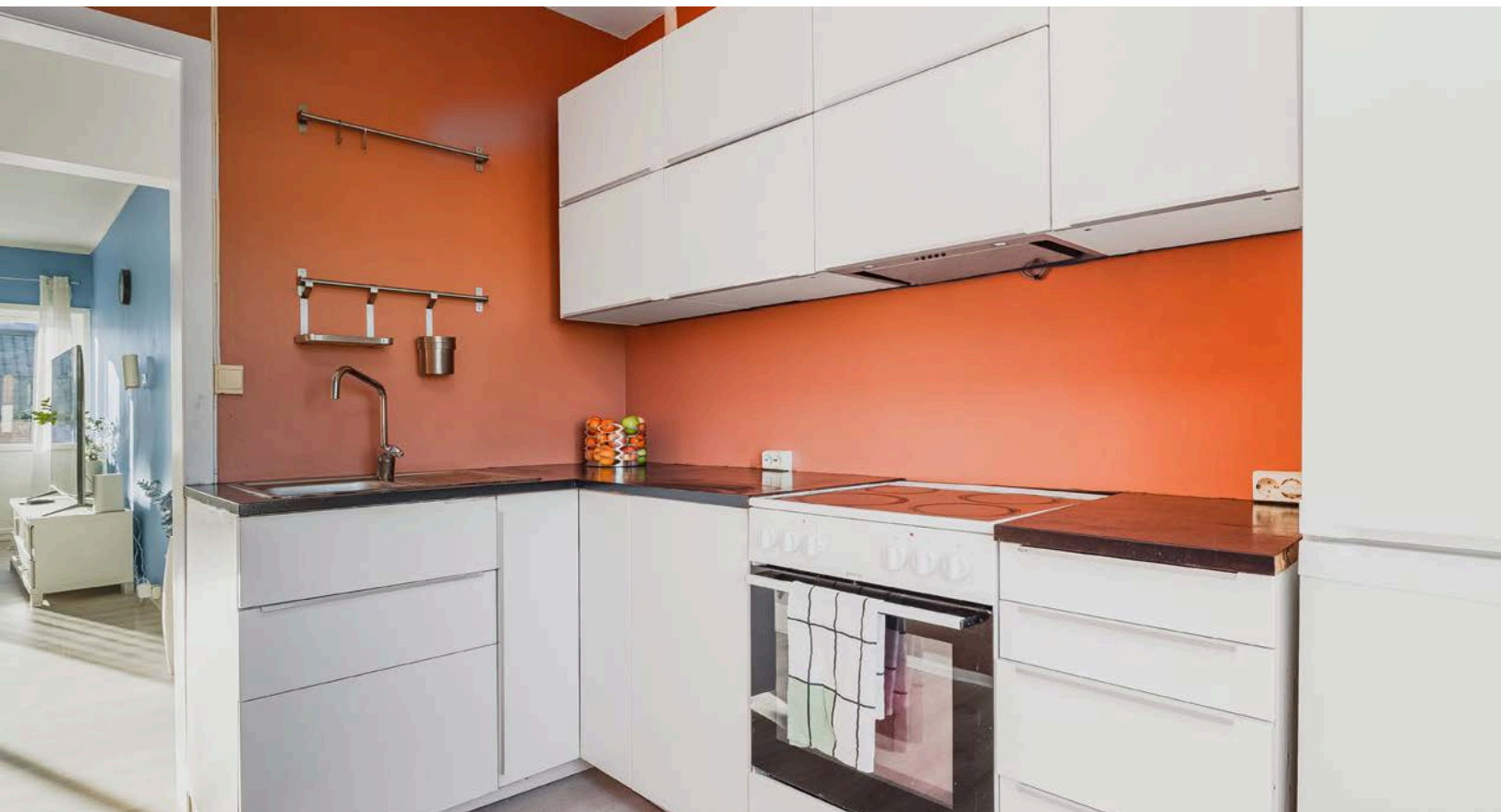

Tidløs kjøkkeninnredning med hvite glatte fronter og heltre benkeplate med nedfelt oppvaskkum. Kjøkkenet er utstyrt med medfølgende integrert oppvaskmaskin.



Leiligheten har et innbydende hovedsoverom av god størrelse.



På soverommet er det plass til dobbeltseng med tilhørende nattbord, kommoder eller en kontorpult, samt oppbevaringsplass i skyvedørgarderobe med speildører.



Begge soverommene vender mot nord og har samme flott utsyn over torget som kjøkkenet.



Soverom 2 er et lyst og mindre soverom som passer fint som barnerom, gjesterom eller kontor.

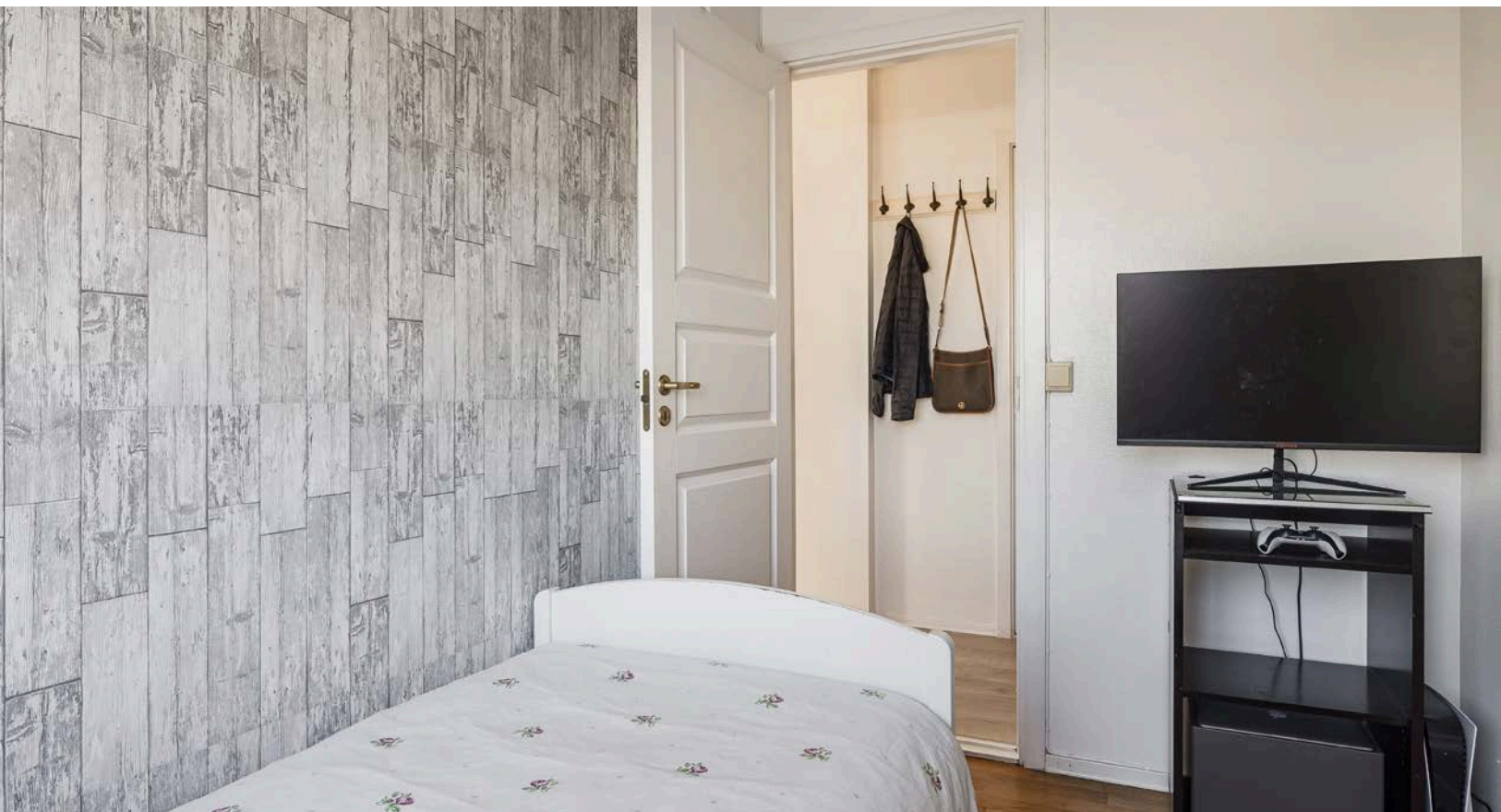

På soverommet er det plass til seng, kommode og oppbevaringsplass i medfølgende garderobeskap.



Lyst flislagt bad/vaskerom med gulvvarme og downlights i himlingen. Baderommet er utstyrt med servantskap, speilskap med belysning, dusjkabinett og opplegg for vaskemaskin.



Det vurderes utskifting av vann og avløpsrør, som vil medføre rehabilitering av bad i alle leiligheter, men dette er ikke vedtatt.



Vegg-i-vegg med baderommet er det et separat toalettrom med belegg på gulv og malte overflater. Toalettrommet er utstyrt med vegghengt servant, speil med hylle og gulvstående toalett.



Du ønskes velkommen inn i en lys entré med plass til oppheng av yttertøy og sko i medfølgende skoskap.



I tillegg disponerer leiligheten en kjellerbod på 7m² og en loftsbod på ca. 5m².



Som beboer har du også tilgang til en stor felles takterrasse på ca. 100m².

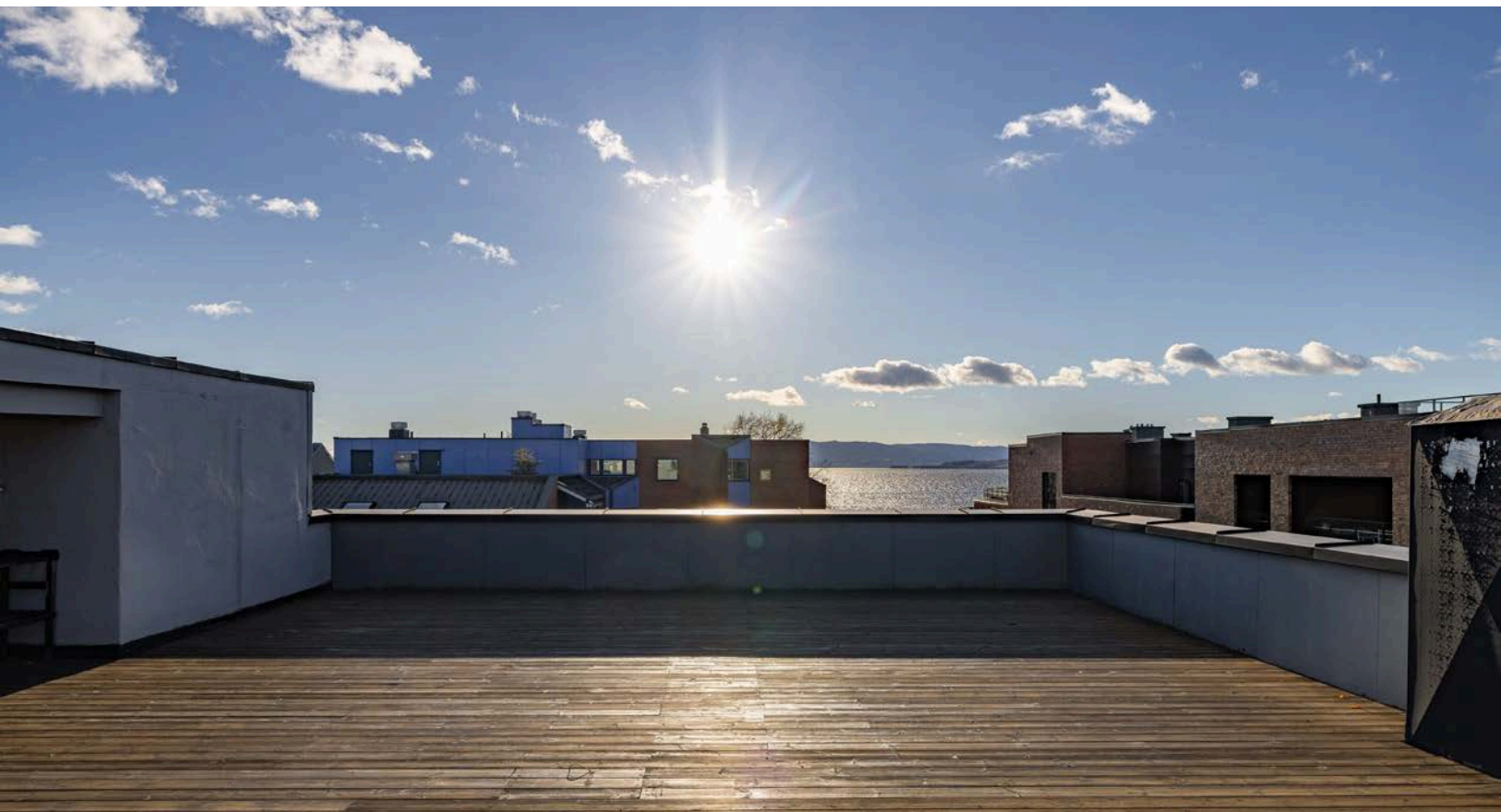

Stor felles takterrasse med sol hele dagen og flott utsikt!



I tillegg er det et lite fellesrom på loft for lagring i 3 mnd, og sykkelparkering i to rom i kjelleren.

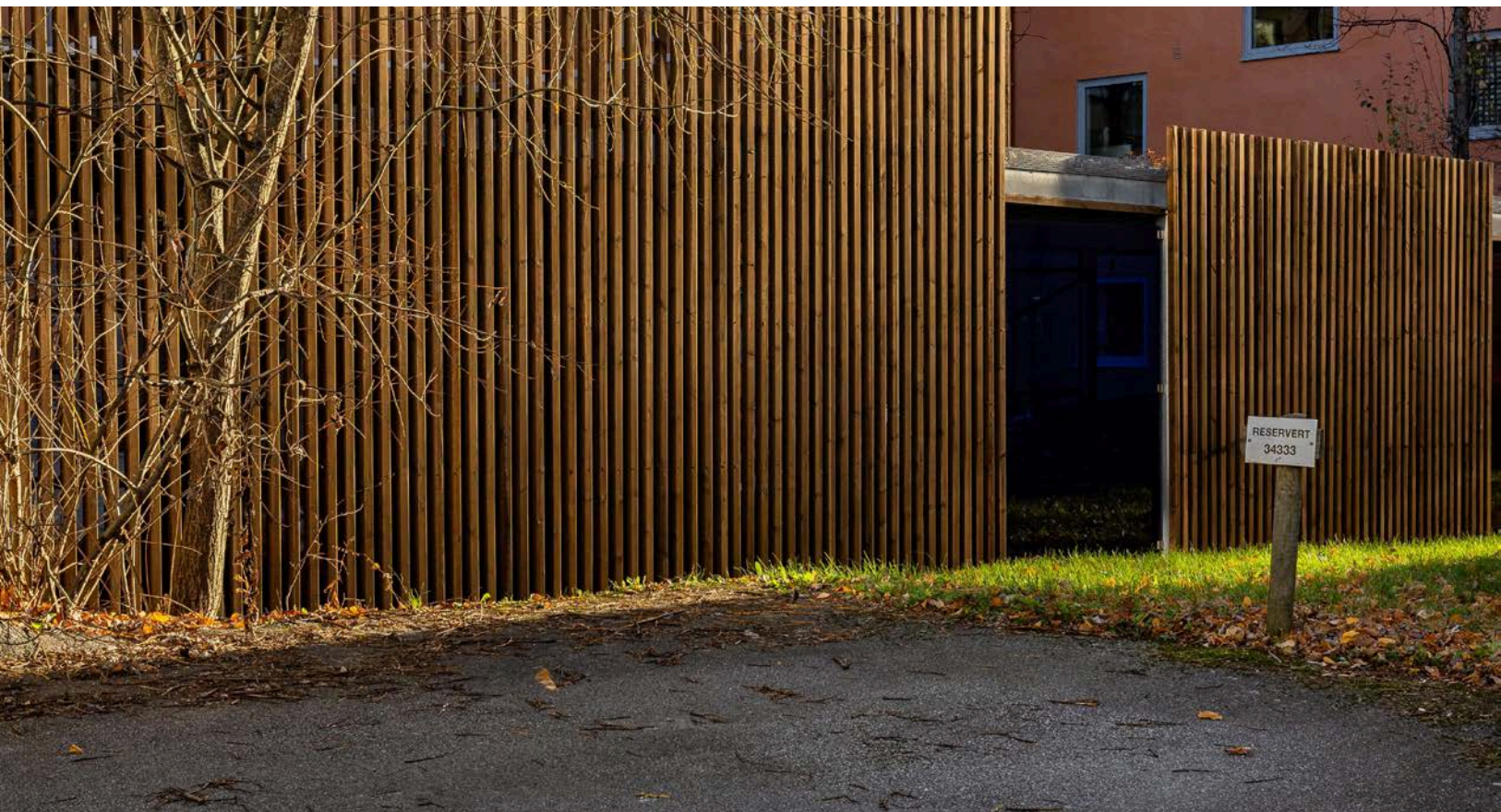

Leiligheten disponerer en fast parkeringsplass i bakgården. Parkering skal skje på anviste plasser i felles indre gårdsrom (andelsnr.).



Leiligheten har en utmerket beliggenhet midt i Hamar sentrum med gangavstand til alle servicetilbud.



Koigen og Mjøsa hvor det er blant annet sandstrand ligger omtrent rett utenfor døren.



Rett over veien finner du Vestre torg som er pent opparbeidet med plenarealer, beplantning, sittegrupper og lekeplass.

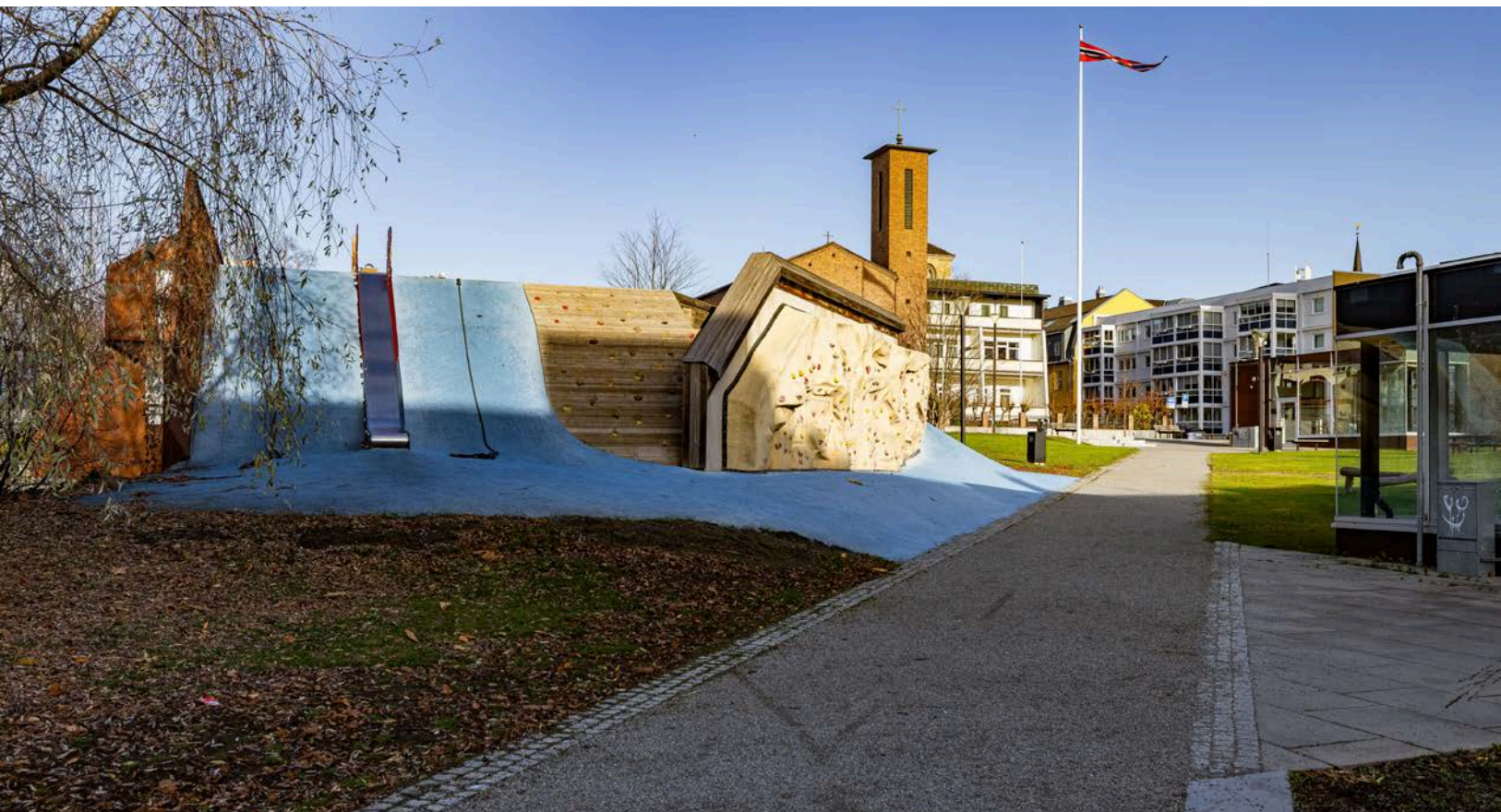

Det er også mulighet for å leie av parkeringsplass i parkeringshus som ligger under torget.

Plantegning

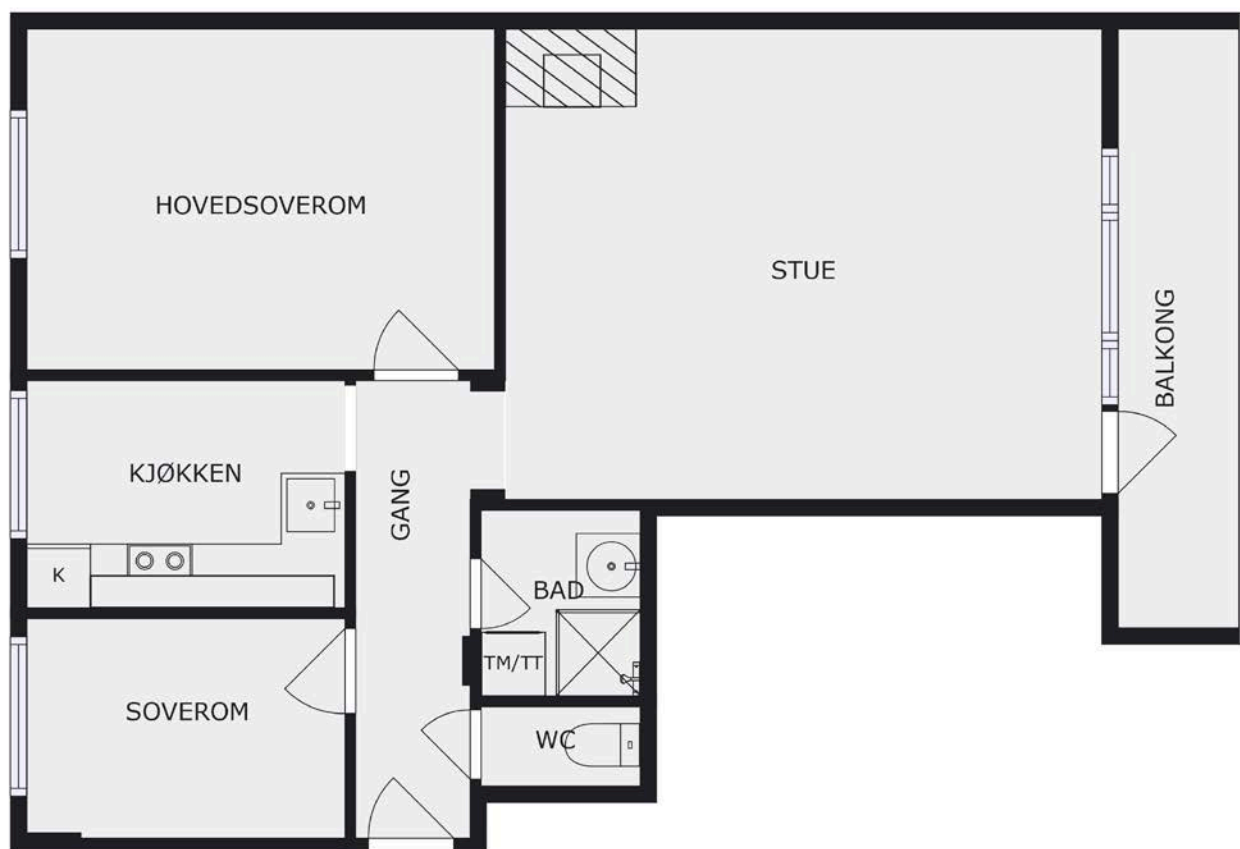

Plantegningen er en ikke målbar illustrasjon og avvik kan forekomme.

Plantegningen er ikke i målestokk og noe avvik kan forekomme.
Megler/selger tar ikke ansvar for evt. feil.

Vedlegg

Salg
Storhamargata 34
2317 Hamar



Energimerke

www.e3.no

Boligens tekniske tilstand:

Antall TG

0	TG 0	Ingen avvik
1	TG 1	Ingen vesentlige avvik
8	TG 2	Vesentlige avvik
0	TG 3	Store eller alvorlige avvik
0	TG iu	Ikke undersøkt

Utført av:

Takstmann

Arild Hoberg

Dato: 03/11/2024

Bukkholtvegen 60

Stange 2335

91829037

arild@hobergtakst.no



Dersom bygningsdelen kun har en tilstandsgrad og ikke er beskrevet, betyr det at det ikke er noen avvik i forhold til det som kan forventes. Alder tatt i betraktning.

Takstmannens utdypende vurdering av bygningsdeler med TG 2 og TG 3 finnes på siste siden(e) i denne rapporten.

Denne rapporten er gyldig i 12 mnd.

OM EIERSKIFTERAPPORT™

Rapporten er bygget på BMTFs faglige rammeverk for tilstandsanalyse ved salg av bolig, NS3600 og avhendingslova. I denne tilstandsanalysen legges det stor vekt på å kontrollere bygningsdeler hvor det erfaringsmessig kan oppstå konflikter. Rapporten tilfredsstiller lov om avhending av fast eiendom med endringer i avhendingslova (tryggere bolighandel) fra 1.1.2022.

AVGRENSNING:

EIERSKIFTERAPPORT™ er godkjent av Byggmestrenes Takseringsforbund og kan kun benyttes av BMTF-sertifiserte takstmenn. Rapporten er spesielt godt egnet ved eierskifte av boliger. Rapporten erstatter ikke kjøpers undersøkelsesplikt eller selgers opplysningsplikt i henhold til lov om avhending av fast eiendom.

NIVÅ AV ANALYSEN:

Tilstandsanalysen utføres ved grundige visuelle observasjoner kombinert med undersøkelser, målinger, bruk av egnede instrumenter og registreringer. Dersom det er mistanke til høyt fuktnivå i vegger mot våtrom, eller i rom under terreng kan tilstandsanalysen omfatte destruktive inngrep som for eksempel hullboring i vegger.

Det kan utføres inngrep i vegg eller etasjeskillere ved bad og i rom under terreng for undersøkelse av fukt ved mistanke til alvorlige avvik. Alle bygningsdeler blir undersøkt, med stor vekt på de områdene som takstmannen, erfaringsmessig, kjenner som svake punkter. Selv om takstmannens analyser er svært grundig, kan det forekomme skjulte feil og mangler.

For bolig er referansenivået for de ulike rom og bygningsdeler gitt som krav til tilstandsgrad TG 1, det vil si uten skader og fagmessig riktig utført og i henhold til gjeldende lov/forskrift som gjelder for den aktuelle boligen der ikke tilleggene angir annet. Generelt er referansenivået byggeforskrifter som var gjeldende når bygningen/bygningsdelen ble byggesøkt.

LEVETIDSBETRAKTNINGER:

Når det refereres til levetid er dette basert på takstmannens erfaringstall og Byggforskserien 700.320 Intervaller for vedlikehold og utskifting av bygningsdeler, SINTEF Byggforsk.

Levetidsbetraktningene beregnes med hovedvekt på takstmannens skjønnsmessige vurdering av den enkelte bygningsdelens antatte gjenstående levetid. Dette avhenger også av forskjellige faktorer som kan gjøre seg gjeldende når det gjelder værforhold og bruk.

Levetiden vil variere noe dersom andre kriterier enn teknisk levetid, som for eksempel vedlikehold, estetikk, økonomi, sikkerhet, funksjon eller andre brukerønsker, er lagt til grunn.

VÆR OPPMERKSOM PÅ

Egenerklæringsskjema skal alltid legges frem for rapportansvarlig før tilstandsanalysen påbegynnes. Dersom egenerklæring ikke foreligger, vil dette komme tydelig frem på en av de siste sidene av rapporten under ovenstående overskrift.

Dersom det er lagt frem dokumentasjon av pågående byggesaker og/eller manglende ferdigattest, og/eller midlertidig brukstillatelse. Så vil også dette komme tydelig frem på en av de siste sidene av rapporten under samme overskrift som over.

KOSTNADSVURDERING VED TG3

Dersom det er angitt TG3 på en bygningsdel i denne rapporten, så vil det være angitt et antatt kostnadsoverslag over hva det vil koste å sette den i stand, uten å øke standarden.

PIPER OG ILDSTEDER:

Grundig undersøkelse av piper og ildsteder anbefales utført i samråd med offentlige godkjenningsmyndigheter.

ELEKTRISK ANLEGG OG BRANNFØREBYGGENDE TILTAK:

Ved omsetning av bolig vil man ofte få endring i bruk av det elektriske anlegget. BMTF anbefaler på generelt grunnlag at en registrert elektroinstallatør foretar en kontroll av boliginstallasjon ved eierskifte.

Dette kan for eksempel være en rapport fra periodisk kontroll av boliginstallasjon i henhold til NEK 405-2, som omfatter kontroll av både det elektriske og det branntekniske anlegget.

MER OM TILSTANDSGRADENE I DENNE RAPPORTEN:

TG 0	<p>TG 0 betyr at bygningsdelen ikke har noen avvik.</p> <ul style="list-style-type: none"> * Det er ingen tegn til slitasje. * Dokumentert fagmessig godt utført. * Det er ingen merknader.
TG 1	<p>TG1 betyr at bygningsdelen kan ha mindre avvik.</p> <ul style="list-style-type: none"> * Som forventet i forhold til alder/bruksslitasje. * Strakstiltak anses ikke som nødvendig.
TG 2	<p>TG 2 betyr at bygningsdelen kan ha vesentlige avvik. Eksempler på TG2 kan være at bygningsdelen er:</p> <ul style="list-style-type: none"> * Feil utført. * Skadet, eller symptomer på skade. * Svært slitt. * Nedsatt funksjon. * Utgått på dato. * Kort gjenværende brukstid. * Det er behov for tiltak i nær fremtid. * Det er grunn til overvåkning av denne bygningsdelen.
TG 3	<p>TG 3 betyr at bygningsdelen kan ha store eller alvorlige avvik. Eksempler på TG3 kan være at bygningsdelen er:</p> <ul style="list-style-type: none"> * Har total funksjonssvikt * Fyller ikke lenger formålet * Er en fare for liv og helse <p>Det er et akutt behov for tiltak, og/eller det er avvik fra lover eller forskrifter som gjelder for den aktuelle bygningsdelen eller byggverket.</p>
TG iu	<p>TG iu betyr at bygningsdelen ikke er undersøkt. Denne tilstandsgraden skal kun benyttes unntaksvis. Eksempler kan være:</p> <ul style="list-style-type: none"> * Snødekket tak og krypekjeller uten inspeksjonsmulighet på tidspunktet for analysen * Bygningsdelen, arealet eller rommet er ikke tilgjengelig for inspeksjon på tidspunktet for analysen

EIENDOMSDATA:

Matrikkeldata: Gnr:1, Bnr: 155

Hjemmelshaver: Lina Alebachew Gizaw

Seksjonsnummer: 2

Festenummer:

Andelsnummer: 34333

Byggeår: 1940

Tomt: m²

Kommune: Hamar

BEFARINGEN:

Oppdragsgiver: Lina Alebachew Gizaw

Befaringsdato: 29.10.2024

Fuktmåler benyttet: Protimeter MMS3

Vann: Offentlig

Avløp: Offentlig

Adkomst: Offentlig

OM TOMTEN:

Felles tomt med inngang fra Storhamargata, bakgård med felles parkeringsplass, som er asfaltert.

OM BYGGEMETODEN:

Antar at huskroppen er bygd opp med betong i vegger og etasjeskille.
Utvendig fasade med isolasjon og fasadeplater.

OVERORDNET FAGLIG VURDERING AV EIENDOMMEN:

Boligen fremstår i bra stand, behov for vanlig vedlikehold. Det ble ikke avdekket behov for bygningsmessige strakstiltak. Forøvrig vises det til beskrivelser for de enkelte bygningsdeler i rapporten.

ANNET:

Oppvarming med radiatorer tilkoblet felles varmesentral, varmekabler på bad og åpen peis på stue.

P-plass i bakgården.

Felles takterrasse på ca.100m2, et lite fellesrom på loft for lagring i 3mnd, og sykkelparkering i to rom i kjelleren. Det vurderes utskifting av vann og avløpsrør, som vil medføre rehabilitering av bad i alle leiligheter.

Men dette er ikke vedtatt.

DOKUMENTKONTROLL:

Følgende dokumenter ble fremlagt:

- Kommuneplan 2018 - 2030.
- Områderegulering for Vestbyen II med vestre torg
- Protokoll til årsmøte 2024 for Storhamargata 34 Borettslag.
- Husordensregler for Storhamargata 34 borettslag.
- Protokoll fra ekstraordinær generalforsamling i Storhamargata 34 Borettslag.
- Innkalling til ekstraordinær generalforsamling.
- Innkalling til årsmøte 2024.
- Vedtekter for Storhamargata 34 borettslag org nr 987 033 797.
- Div. megleropplysninger.
- Utskrift grunnbok.
- Brann og feier opplysninger.
- Reguleringsplankart
- Planopplysninger
- Kulturminner rapport- Kommuneplan

BESKRIVELSE AV INNVENDIGE OVERFLATER (vegger, tak og gulv):

Vegger består i hovedsak av malt strie, tapet og keramiske fliser.

Tak i malt glatt og takplater.

Gulv består av parkett, laminat, belegg og keramiske fliser.

FORMÅL MED ANALYSEN:

Salg.

VESENTLIGE ENDRINGER ETTER BYGGEÅR:

Ikke oppgitt.

FELLESKOSTNADER:

Felleskostnader:

Totale felleskostnader pr. d.d. kr 8.829,- pr. md.

Herav:

Oppv/v.va. arealbas. 1.650,-

Felleskostnader 4.553,Lån

leiligheter 397,-

Kapitalkost. lån 1 OBBK01 2.229,-

AREALER OG ANVENDELSE:

Arealmålingene i denne rapporten måles etter Norsk Standard 3940. Arealer oppgis i hele kvadratmeter i denne rapporten, og gjelder for det tidspunkt rapporten er datert.

MÅLEVERDIGE AREALER:

Større arealer enn nødvendig åpninger for trapp, heis sjakter og lignende regnes ikke med i etasjens areal. Rom som skal måles må være tilgjengelig, slik at det kan måles. Rommene kan stride mot byggeforskriftene, men likevel være måleverdige.

AREALBEGREPER:

BRA-i =Internt bruksareal
 BRA-e =Eksternt bruksareal
 BRA-b =Innglasset balkong
 TBA =Terrasse- og balkongareal

ENDRINGER:

Rom som ligger utenfor boenheten, men som eier har påvist og/eller opplyst at tilhører boenheten, er oppmålt og inkludert i BRA-e. Det er ikke fremvist dokumentasjon på at rommet tilhører boenheten, med mindre dette er angitt særskilt. Rom utenfor boenheten kan omdisponeres av borettslaget/sameiet og dette kan påvirke boligens BRA. Vær oppmerksom på at NS 3940:2023 og eierseksjonsloven har ulik definisjon av fellesareal. Ved arealmåling gjelder NS 3940:2023 som definerer fellesareal slik: Delen av bygning som brukes av to eller flere bruksenheter eller til bygningens forvaltning, drift eller vedlikehold.

NB:

Ved overgang fra eldre versjon av NS3940 til revidert utgave med nye målereglene, kan det forekomme små arealavvik for rapporter utført mellom Oktober 2023 og Juni 2024.

AREAL BOLIG:

Etasje:	BRA-i	BRA-e	BRA-b	TBA	P-Rom m ²	S-Rom m ²
3-etasje	78				78	
Balkong				7		
Bod loft		5				5
Bod kjeller		7				7
SUM BYGNING	78	12		7	78	12
SUM BRA						

AREAL GARASJE/UTHUS:

Etasje:	BRA-i	BRA-e	BRA-b	TBA	P-Rom m ²	S-Rom m ²
SUM BYGNING						
SUM BRA						

BRA-i:

Gang, kjøkken, stue, soverom x 2, wc og bad.

BRA-e:

Bod loft og kjeller.

MERKNADER OM AREAL:

Areal målt med laser.

MERKNADER OM ANDRE BYGNINGSDELER:

Balkong med keramiske fliser og fall fra husveggen.

EIERSKIFTERAPPORT™

Stuevindu med markise.
Det er åpen peis i stue med spjeld.
Boligen er ikke registrert med pipe og ildsted iflg. Hedmarken Brannvesen.

FORUTSETNINGER: (Værforhold, hindringer, etc.):

Sol, ca. 4 grader og pent vær.

ANDRE MERKNADER:

TILSTEDE VED BEFARINGEN:

Lina Alebachew Gizaw

BYGGMESTER:

En BMTF-sertifisert takstmann er en byggmester e.l.l. som er medlem av Byggmestrenes Takseringsforbund. Det vil si han/hun har minimum 6 års erfaring med å analysere, reparere og bygge boliger.

Mester er en beskyttet tittel som deles ut av Kongen til den som oppfyller de kvalifikasjonskrav som blir stilt i medhold til lov om mesterbrev i håndverk og annen næring.

Den BMTF-sertifiserte takstmannen skal alltid etterleve de etiske regler og regelverket som gjelder for Byggmestrenes Takseringsforbund.

INTEGRITET:**UAVHENGIG TAKSTMANN**

Denne rapporten er utarbeidet av en uavhengig takstmann uten bindinger til andre aktører i eiendomsbransjen. Takstmannen har verken et ansettelsesforhold til, eller økonomisk interesse i sin oppdragsgivers virksomhet. For nærmere beskrivelse av kravene til takstmannens integritet, se BMTFs etiske retningslinjer på www.BMTF.no

Ansvarlig for rapporten:

Arild Hoberg

Takstmann og Murmester med 40 års erfaring fra nybygg, rehabilitering, tilstandsvurdering og kalkulasjon

03/11/2024

Arild Hoberg

1. Våtrom**1.1 Bad****TG 2** 1.1.1 Overflate vegger og himling

Det er ikke påvist riss og sprekker.

Det er ikke påvist sprekker i fuger.

Det er ikke påvist bom (hulrom) under fliser.

Det er ikke påvist fuktskader, spor etter skadedyr.

Det er ventiler som kan åpnes.

Bad med keramiske fliser på vegg og plater i tak med down light.

Servantskap med heldekkende servant og 1 greps blandebatteri, speilskap med lys, nytt dusjkabinett, opplegg for vaskemaskin, tilluft mellom dørblad og terskel. Mekanisk avtrekksvifte.

Merknader: Vegger og tak fremstår i god stand.

Det ble ikke fremlagt dokumentasjon på badet.

Alder er også ukjent.

Normal levetid for fliser og smøremembran på vegg før utskifting: 10 til 20år

TG 2 1.1.2 Overflate gulv

Det er ikke påvist riss og sprekker.

Det er ikke påvist sprekker i fuger.

Det er ikke påvist bom (hulrom) under fliser.

Det er ikke påvist spor etter råteskade, muggvekst eller skadedyr.

Det er ikke påvist tilfredsstillende fall til sluket. Se under.

Terskel er vurdert som ikke tilfredsstillende. Se under.

Det er ikke påvist knirk i gulvet.

Det er ikke påvist tilfredsstillende høydeforskjell fra toppen av sluket til toppen av membranen ved dørterskelen. Se under.

Det er ikke påvist flekker eller andre skader.

Støpt gulv med termostatstyrte varmekabler og keramiske fliser.

Merknader: Flisene fremsto i god stand.

Sluket var ikke tilgjengelig på befaringdagen.

Gulvet hadde minimalt med fall på den delen det var mulig å kontrollere.

Ingen dokumentasjon ble fremlagt.

Normal levetid for fliser og smøremembran på gulv før utskifting: 10 til 30år.

**TG 2** 1.1.3 Membran, tettesjiktet og sluk

Membranen er fra Ukjent

Det er ikke muligheter for å rengjøre sluk.

Det er ikke påvist tegn på feil utførelse, feil materialvalg, skadelig fukt eller utettheter.

Arbeidet vurderes som fagmessig utført.

Det er ikke boret hull i tilstøtende rom eller fra undersiden. Se under.

Det er fuktkontrollert med egnet fuktmåleverktøy. Se under.

Det antas at det er smøremembran gulv, vegger med tilhørende bånd og mansjetter.

Merknader: Badet er lite og dusjkabinettet blir stort i forhold, som gjør det vanskelig å sjekke og rengjøre sluk. Vegger er av mur, så boring fra tilstøtende vegg er uaktuelt. Ingen dokumentasjon på membran ble fremlagt. Normal levetid for fliser og smøremembran på vegg før utskifting: 10 til 20år Normal levetid for fliser og smøremembran på gulv før utskifting: 10 til 30år Det anbefales ikke for nye eiere å fjerne dusjkabinettet.

2. Kjøkken

TG 2 2.1 Kjøkken

Vanninstallasjonen er fra Ukjent

Det er ikke påvist knirk, skader eller fuktskjolder på gulvet.

Det er ikke påvist fukt ved kjøleskap, vaskemaskin, varmtvannsbereeder eller andre vanninstallasjoner.

Det er ikke påvist avvik i forhold til trykk i vannkran.

Det er ikke påvist avvik i forhold til avrenning fra avløp.

Det er ikke påvist symptomer på fukt og råte i nabokonstruksjoner.

Kjøkkeninnredning med glatte fronter. komfyr med platetopp, avtrekksvifte med kullfilter, integrert oppvaskmaskin, kjøleskap/frysenskap, heltre benkeplate, rustfri vaskekum med 1 greps blandebatteri. Nytt laminat gulv. Ventil på yttervegg. Radiator under vindu.

Merknader: Kjøkkenet fremstår funksjonelt, og godt brukt. Noe vedlikehold må påregnes.

3. Andre Rom

TG 2 3.1 Andre rom

Stue, gang og kjøkken har nylagt laminatgulv.

Merknader: Andre rom i boligen har behov for noe vedlikehold. Parkett har en del riper og hakk.

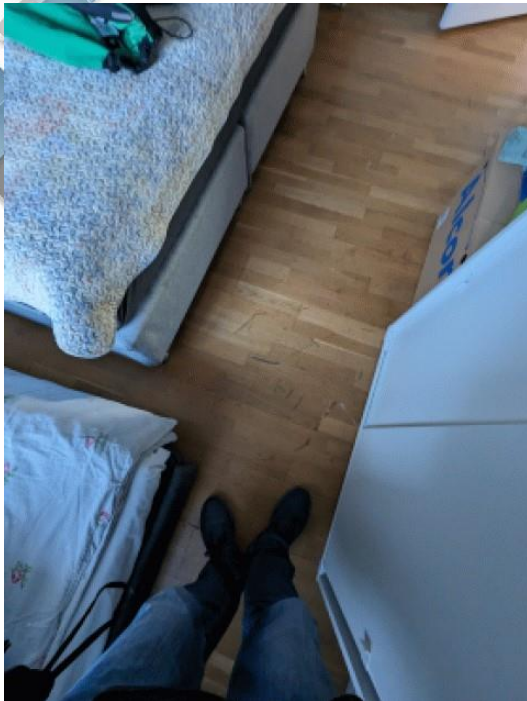

4. Vinduer og ytterdører

TG 1 4.1 Vinduer og ytterdører

Det er ikke påvist punkterte glass.

Det er ikke påvist avvik ved beslag, vannbord, omramming, karm eller ytre tetting.

Dører og vinduer vurderes som sikre mot vanninntrengning i konstruksjonen.

Vinduer med 3-lags energiglass fra 2017
og 2-lags energiglass fra ukjent prod. år.
Vannbord med beslag.

Merknader: Det ble foretatt en enkel funksjonstest av tilfeldig valgte vinduer og dører i boligen. Ingen avvik ble registrert, utover vanlig vedlikehold.

Det ble ikke registrert noen punkterte vindusglass på befaringdagen. For å avdekke punktert glass kreves rett lys og temperatur.

Normal levetid for trevinduer før utskifting: 20 til 60år.

5. Balkonger, verandaer og lignende

TG 2 5.1 Balkonger, verandaer og lignende

Konstruksjonen vurderes som forsvarlig festet.

Det er ikke påvist svekkelser i forankring eller understøtting.

Det er ikke påvist skader, slik som avskalling, deformasjoner, riss, sprekker, råteskader og/eller rust på overflater.

Vannavrenning vurderes som tilstrekkelig.

Oppkant mot vegg og dør vurderes som tilstrekkelig.

Det er ikke påvist nevneverdige skader i tettesjiktet.

Balkong med betong gulv og rekkverk.

Keramiske fliser er lagt på gulvet.

Merknader: Det er bra fall med god avrenning fra vegg.
Rekkverks høyde 90cm, krav i dag er min. 100cm.

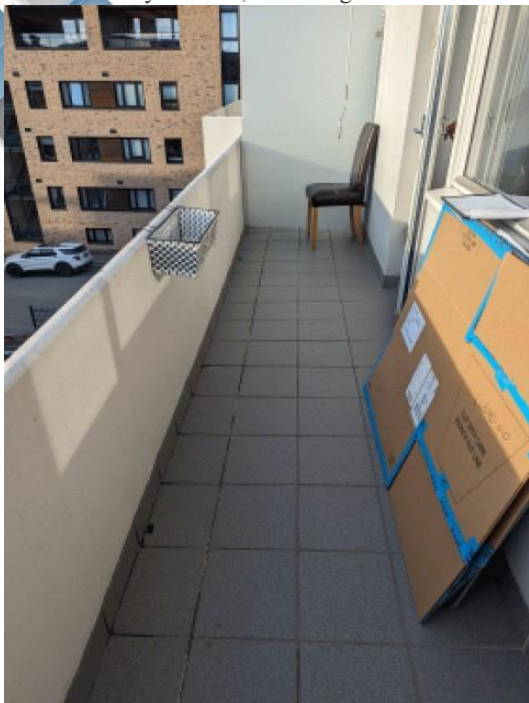

6. VVS

TG 2 6.1 WC og innvendige vann- og avløpsrør

Innvendige vann og avløpsrør er fra Ukjent

Hovedstoppekranen er lokalisert og funksjonstestet.

Materiale, sammenkoblingspunkter, kondensisasjon og termisk isolasjon vurderes som tilfredsstillende.

Lekkasjevann i fordelerskap ledes ikke til sluk, se under.

Vannrør: Anlegget er skjult og uten dokumentasjon, men kan likevel fungere greit.

Materiale og sammenkoblingspunkter vurderes som tilfredsstillende.

Stakeluker og lufting vurderes som tilfredsstillende

Avløpskapasiteten vurderes som tilfredsstillende.

Lukt fra avløpssystemet vurderes som tilfredsstillende.

Materialet vurderes ikke som utgått på dato.

Avløp: Anlegget er skjult og uten dokumentasjon, men kan likevel fungere greit.

Det er ingen WC med innebygget sisterner.

Gulvmontert wc, kobber vannrør og plast avløpsrør.

Merknader: Det ble ikke avdekket synlige tegn til svekkelser eller lukt fra vann eller avløpsrør.

Vann og avløpsrør i boligblokken antas å være fra byggeår, men i leiligheten er vann og avløpsrør av nyere dato.

Forventet brukstid på vann og avløpsrør er ca. 50år.

Ingen 6.2 Varmtvannsbereider

Bygningsdelen eksisterer ikke.

Merknader: Boligblokken er tilkoblet fjernvarme iflg. eier.

TG 2

6.3 Ventilasjon

Boligen har naturlig ventilasjon.
 Boligen har mekanisk ventilasjon.
 Boligen har ikke balansert ventilasjon.
 Tilluft, avtrekk og luftutveksling vurderes som ikke tilfredsstillende.

Boligen har ventil på kjøkken og naturlig avtrekk på wc.
 Mekanisk avtrekksvifte på bad.
 Avtrekksvifte med kullfilter på kjøkken.

Merknader: Ventilasjonen vurderes som ikke tilfredsstillende.

7. Elektrisk anlegg og samsvarserklæring

7.1 Elektrisk anlegg og samsvarserklæring

Når det gjelder resultater fra det lokale el-tilsynet: Se eventuelt eiers egenerklæringsskjema.
 Det lokale el-tilsynet gjennomførte tilsyn sist i Ukjent
 Det elektriske anlegget ble installert i Ukjent
 Det elektriske anlegget ble totalrehabilitert i Ukjent
 I følge eier/oppdragsgiver har det ikke vært brann, brantilløp eller varmgang i anlegget. Se eventuelt egenerklæringsskjema fra selger.
 I følge eier/oppdragsgiver løses ikke sikringene ut ofte. Se eventuelt egenerklæringsskjema fra selger.
 I følge eier/oppdragsgiver finnes det kursfortegnelse.
 I følge eier/oppdragsgiver er antallet sikringer i samsvar med kursfortegnelse.
 Det er ikke påvist at plugg på varmtvannsbereider er brunsvidd.
 Det er ikke observert synlige tegn på termiske skader på kabler, brytere, downlights, stikkontakter eller elektrisk utstyr.
 Kabler er tilstrekkelig festet.
 Det er tegn på at kabelinnføringer og hull i inntak og sikringsskap er tette.
 Det er fremlagt samsvarserklæring.

Sikringsskap med automatsikringer med kursoversikt, plassert i gangen i 3-etasje.
 Ny måler installert 14.08.2017 med samsvarserklæring.

Merknader: Det ble ikke avdekket løse ledninger i boligen, eller andre visuelle feil eller mangler.
 Det lokale el-tilsynet (DLE) har tilsyn hvert 20år iht. direktoratets bestemmelser.
 Normal levetid for elektrisk anlegg før utskifting er 20 - 40 år.
 Teknisk tilstand på det elektriske anlegget er ikke vurdert, da det bør utføres av en fagkyndig på området.
 Vi anbefaler på generelt grunnlag at en registrert elektroinstallatør foretar en kontroll av boliginstallasjon ved eierskifte.

Vær oppmerksom på:

Egenerklæringsskjema er levert før oppstart av oppdraget.
 Det er ikke fremlagt godkjente tegninger av boligen.

Det foreligger ikke oppdaterte godkjente byggetegninger som samsvarer med boligen, se under.
 Det er ingen avvik i forhold til rømming og romhøyde, ut ifra gjeldende forskrifter for da boligen/rommene ble byggemeldt.

Tilleggsopplysninger:

Formuesverdi for inntektsåret 2022: Som primærbolig: kr 694 872,-

Takstmannens vurdering ved TG2:

1.1.1 Bad Overflate vegger og himling

Alder og mangelfull dokumentasjon.

1.1.2 Bad Overflate gulv

Alder, mangelfullt fall på gulvet, dokumentasjon og tilkomst til sluk.

1.1.3 Bad Membran, tettesjiktet og sluk

Mangelfullt fall på gulv.

Ikke dokumentasjon på utførelse.

Alder begynner muligens å nærme seg i forhold til membran.

2.1 Kjøkken Kjøkken

Alder og vedlikehold.

3.1 Andre rom

Alder og generelt vedlikehold.

5.1 Balkonger, verandaer og lignende

Alder balkong og høyde rekkverk.

6.1 WC og innvendige vann- og avløpsrør

Alder på vann og avløpsrør i boligblokken.

6.3 Ventilasjon

Ventilasjon.

Takstmannens vurdering ved TG3:

EGENERKLÆRINGSSKJEMA

Til orientering vil dette skjema være en del av salgsoppgaven

Meglerfirma	AKTIV EIENDOMSMEGLING HAMAR AS	Oppdragsnr.	1213240196
Adresse	STORHAMARGATA 34		
Postnr.	2317	Sted	HAMAR
Er det dødsbo?	<input checked="" type="checkbox"/> Nei <input type="checkbox"/> Ja		
Salg ved fullmakt?	<input checked="" type="checkbox"/> Nei <input type="checkbox"/> Ja		
Har du kjennskap til eiendommen?	<input type="checkbox"/> Nei <input checked="" type="checkbox"/> Ja		
Dersom eiendommen selges ved fullmakt, navn på fullmektig			
Når kjøpte du boligen?	2016	Hvor lenge har du bodd i boligen?	8 Ar ____ Mnd
Har du bodd boligen siste 12 mnd?	<input type="checkbox"/> Nei <input checked="" type="checkbox"/> Ja		
I hvilket forsikringselskap har du tegnet villa/husforsikring?		Polise/avtalenr.	
Selger 1 Fornavn	LINA ALEBACHEW	Etternavn	GIZAW
Selger 2 Fornavn		Etternavn	

SPØRSMÅL FOR ALLE TYPER EIENDOMMER (spørsmål som besvares med «Ja», skal beskrives nærmere i «Beskrivelse»)

- Kjenner du til om det er/har vært feil tilknyttet våtrommene, f.eks. sprekker, lekkasje, råte, lukt ellersoppkader?
 Nei Ja Beskrivelse
- Kjenner du til om det er utført arbeid på bad/våtrom? Hvis nei, gå til punkt 3.
 Nei Ja Beskrivelse
- 2.1 Redegjør for årstallet og hva som ble gjort:
Beskrivelse
- 2.2 Ble tettesjikt/membran/sluk oppgradert/fornyet?
 Nei Ja Beskrivelse
- 2.3 Hvem er arbeidet utført av? Eventuelt firmanavn og navn på håndverker opplyses.
Beskrivelse
- 2.4 Er arbeidet, eller deler av arbeidet, utført av ufaglært eller ved egeninnsats/dugnad?
 Nei Ja Beskrivelse
- 2.5 Er forholdet byggemeldt? Nei Ja
3. Kjenner du til om det er/har vært tilbakeslag av avløpsvann i sluk eller lignende?
 Nei Ja Beskrivelse
4. Kjenner du til om det er feil ved/utført arbeid/eller vært kontroll på vann/avløp? Hvis nei, gå videre til punkt 5.
 Nei Ja Beskrivelse

Initialer selger:

Initialer kjøper (ved oppgjørsopdrag):

1

L.A.G

- 4.1 Er arbeidet utført av ufaglært eller ved egeninnsats/dugnad?
 Nei Ja Beskrivelse
- 4.2 Hvem er arbeidet utført av? Eventuelt firmanavn og navn på håndverker opplyses.
 Beskrivelse
5. Kjenner du til om det er/har vært problemer med drenering, fuktinnsig, øvrig fukt eller fuktmerker i underetasjen/kjellere?
 Nei Ja Beskrivelse
6. Kjenner du til om det er/har vært problemer med ildsted/skorstein/pipe, f.eks. dårlig trekk, sprekker, pålegg, fyringsforbud eller lignende?
 Nei Ja Beskrivelse
7. Kjenner du til om det er/har vært f.eks. sprekker i mur, skjeve gulv eller lignende?
 Nei Ja Beskrivelse
8. Kjenner du til om det er/har vært sopp/råteskader/insekter eller skadedyr i boligen som: rotter, mus, maur eller lignende?
 Nei Ja Beskrivelse
9. Kjenner du til om det er/har vært skjeggkre i boligen?
 Nei Ja
10. Kjenner du til om det er/har vært utettheter i terrasse/garasje/tak/fasade?
 Nei Ja Beskrivelse
- 10.1 Har det vært utført arbeid på taktekkning/takrenner/beslag? Hvis ja; beskriv hvilke tiltak som er utført.
 Nei Ja Beskrivelse
- 10.2 Hvem er arbeidet utført av? Eventuelt firmanavn og navn på håndverker opplyses.
 Beskrivelse
11. Kjenner du til om det er/har vært utført arbeider på el-anlegget eller andre installasjoner (f.eks. oljetank, sentralfyr, ventilasjon)? Hvis nei, gå videre til punkt 12.
 Nei Ja Beskrivelse
- 11.1 Hvem er arbeidet utført av? Eventuelt firmanavn og navn på håndverker opplyses.
 Beskrivelse
- 11.2 Foreligger det samsvarserklæring (i henhold til forskrift om elektriske lavspenningsanlegg)?
 Nei Ja Beskrivelse
12. Kjenner du til om det er utført kontroll av el-anlegget og/eller andre installasjoner (f.eks. oljetank, sentralfyr, ventilasjon, varmepumpe)?
 Nei Ja Beskrivelse
13. Kjenner du til om ufaglærte har utført arbeider som normalt bør utføres av faglærte personer, utover det som er nevnt tidligere (f.eks. på drenering, murerarbeid, tømmerarbeid etc)?
 Nei Ja Beskrivelse
14. Har du ladeanlegg/ladeboks for elbil i dag?
 Nei Ja Kommentar
15. Kjenner du til forslag eller vedtatte reguleringsplaner, andre planer, nabovarsel eller offentlige vedtak som kan medføre endringer i bruken av eiendommen eller av eiendommens omgivelser?
 Nei Ja Beskrivelse

Initialer selger:

L.A.G.

Initialer kjøper (ved oppgjørsoppdrag):

2

16. Kjenner du til om det foreligger påbud/heftelser/krav/manglende tillatelser vedrørende eiendommen?
 Nei Ja Beskrivelse
17. Er det nedgravd oljetank på eiendommen?
 Nei Ja Beskrivelse
- 17.1 Hvis ja, har kommunen gitt dispensasjon til at den nedgravde oljetanken kan bli liggende, for eksempel ved at den nedgravde oljetanken tømmes, saneres eller fylles igjen med masser?
 Nei Ja Kommentar
18. Selges eiendommen med utleiedel, leilighet eller hybel e.l.? Hvis nei, gå videre til punkt 18.2.
 Nei Ja Beskrivelse
- 18.1 Hvis ja, er ovenfor nevnte godkjent for utleie hos bygningsmyndighetene?
 Nei Ja Beskrivelse
- 18.2 Er det foretatt radonmåling? Hvis ja, hva er radonverdien?
 Nei Ja Beskrivelse Siste målte radonverdi
19. Kjenner du til om det er innredet/bruksendret/bygget ut kjeller eller loft eller andre deler av boligen? Hvis nei, gå videre til punkt 20.
 Nei Ja Beskrivelse
- 19.1 Er innredningen/utbyggingen godkjent hos bygningsmyndighetene?
 Nei Ja Beskrivelse
20. Kjenner du til manglende brukstillatelse eller ferdigattest?
 Nei Ja Beskrivelse
21. Kjenner du til om det foreligger skaderapporter/tilstandsvurderinger eller utførte målinger?
 Nei Ja Beskrivelse
22. Er det andre forhold av betydning ved eiendommen som kan være relevant for kjøper å vite om (f.eks. rasfare, tinglyste forhold eller private avtaler)? Hvis ja, redegjør:
 Nei Ja Beskrivelse *Mulig bytte av rør og bad i blokken, men ikke vedtatt.*

SPØRSMÅL FOR BOLIG I SAMEIE/BORETTSLAG/BOLIGAKSJESELSKAP:

23. Kjenner du til om sameiet/laget/selskapet er involvert i tvister av noe slag?
 Nei Ja Beskrivelse
24. Kjenner du til vedtak/forslag til vedtak om forhold vedr. eiendommen som kan medføre økte felleskostnader/økt fellesgjeld?
 Nei Ja Beskrivelse *Mulig bytte av rør.*
25. Kjenner du til om det er/har vært sopp/råteskader/insekter/skadedyr i sameiet/laget/selskapet (fellesareal eller i andre boliger) som: rotter, mus, maur eller lignende?
 Nei Ja Beskrivelse
26. Kjenner du til om det er/har vært skjeggkre i sameiet/laget/selskapet (fellesareal eller i andre boliger)?
 Nei Ja Beskrivelse

TILLEGGSKOMMENTAR (Er det behov for plass til flere kommentarer, skal disse skrives på eget ark)

Jeg bekrefter at opplysningene er gitt etter beste skjønn. Jeg er kjent med at dersom jeg har gitt ufullstendige, uriktige eller misvisende opplysninger om eiendommen, vil selskapet kunne søke hel eller delvis regress for sine utbetalinger eller redusere sitt ansvar helt eller delvis, jfr. vilkår for boligselgerforsikring punkt 7.1 og forsikringsavtaleloven kapittel 4.

Jeg er orientert om mitt mulige ansvar som selger etter avhendingsloven, eventuelt etter kjøpsloven (aksjeboliger), og om forsikringsgiver sitt boligselgerforsikringstilbud. Jeg er klar over at avtale om forsikring er bindende. Jeg er også klar over at premietilbudet først kan påberopes når boligen er solgt(budaksept). Premietilbudet som er gitt av megler er bindende for forsikringsgiver i 6 – seks – måneder fra oppdragsinngåelse med megler. Etter dette vil premien og forsikringsvilkårene kunne justeres. Når premietilbudet ikke lenger er bindende for forsikringselskapet må egenerklæringskjemaet signeres på nytt og eventuelle endringer påføres. Det vil da være forsikringspremien og forsikringsvilkårene på ny signeringsdato som legges til grunn.

Initialer selger:

Initialer kjøper (ved oppgjørsoppdrag):

3

L.A.G

Det kan ikke tegnes boligselgerforsikring ved salg av boligeiendom i følgende tilfeller:

- mellom ektefeller eller slektninger i rett oppstigende eller nedstigende linje, søsken, eller
- mellom personer som bor eller har bodd på boligeiendommen og/eller
- når salget skjer som ledd i sikredes næringsvirksomhet/er en næringsseiendom
- etter at boligeiendommen er lagt ut for salg
- ved salg av helårs- og fritidsbolig må det foreligge en tilstandsrapport som er i henhold til Forskrift til avhendingslova (tryggere bolighandel)

Forsikringselskapet kan ved skriftlig samtykke akseptere tegning av forsikring også i ovennevnte tilfeller.

Dersom selskapet ikke har gitt skriftlig samtykke, kan erstatningen bortfalle.

Ved oppgjørsoppdrag trer forsikringen i kraft når kontrakten er signert av begge parter, begrenset til siste 12 måneder før overtakelse.

For øvrig oppfordrer selger potensielle kjøpere til å undersøke eiendommen grundig, jfr. avhendingslovens § 3-10 og kjøpslovens § 20 (aksjeboliger).

Jeg ønsker å tegne boligselgerforsikring, og bekrefter å ha mottatt og lest forsikringsvilkårene og informasjonsbrosjyre til selger i forbindelse med tegning av boligselgerforsikring. Forsikringen trer i kraft på det tidspunkt det foreligger en budaksept mellom partene, begrenset til tolv måneder før overtakelse. Ved oppgjørsoppdrag trer forsikringen i kraft når kontrakten er signert av begge parter, begrenset til siste 12 måneder før overtakelse. Jeg bekrefter med dette at eiendommen ikke er en næringsseiendom, at den ikke selges som ledd i næringsvirksomhet eller mellom ektefeller eller slektninger i rett oppstigende eller nedstigende linje, søsken, eller mellom personer som bor eller har bodd på boligeiendommen.

Gyldig forsikring forutsetter at det for helårs- og fritidsbolig foreligger tilstandsrapport som er i henhold til Forskrift til avhendingslova (tryggere bolighandel). Forsikringen er ugyldig dersom den tegnes i strid med forsikringsvilkårene. Jeg er innforstått med at eiendomsmegleren ikke har fullmakt til å gjøre unntak fra ovennevnte begrensninger. Jeg er oppmerksom på at 8% av total forsikringskostnader honorar til Söderberg & Partners.

Jeg ønsker ikke å tegne boligselgerforsikring, men megler har tilbudt meg å tegne slik forsikring.

Jeg kan ikke tegne boligselgerforsikring ihht. vilkår.

Dato	16.10.2024	Sted	HAMAR
------	------------	------	-------

Signatur selger 1:

LINA A. GIZAW

Signatur selger 2:

Initialer selger:

L.A.G

Initialer kjøper (ved oppgjørsoppdrag):

4

Nabolagsprofil

Storhamargata 34 - Nabolaget Hamar sentrum/Vestbyen - vurdert av 69 lokalkjente

Nabolaget spesielt anbefalt for

- Enslige
- Studenter
- Godt voksne



Offentlig transport

Bryggeriet	1 min
Totalt 19 ulike linjer	
0.1 km	
Hamar stasjon	12 min
Linje F6, RE10, RE11, R60	
0.9 km	
Oslo Gardermoen	1 t 3 min

Skoler

Greveløkka skole (1-7 kl.)	13 min
199 elever, 13 klasser	
1 km	
Storhamar skole (1-7 kl.)	16 min
307 elever, 23 klasser	
1.2 km	
Rollsløkken skole (1-7 kl.)	21 min
252 elever, 15 klasser	
1.6 km	
Ajer ungdomsskole (8-10 kl.)	19 min
358 elever, 27 klasser	
1.5 km	
Wang Hamar (8-10 kl.)	25 min
87 elever, 6 klasser	
1.8 km	
Storhamar videregående skole	21 min
410 elever	
1.5 km	
Hamar katedralskole	23 min
1300 elever	
1.7 km	

Ladepunkt for el-bil

P-hus Vestre torg, Hamar	6 min
Høgskolen i Hamar	10 min



Opplevd trygghet

Veldig trygt 80/100



Kvalitet på skolene

Veldig bra 78/100



Naboskapet

Høflige 56/100

Aldersfordeling

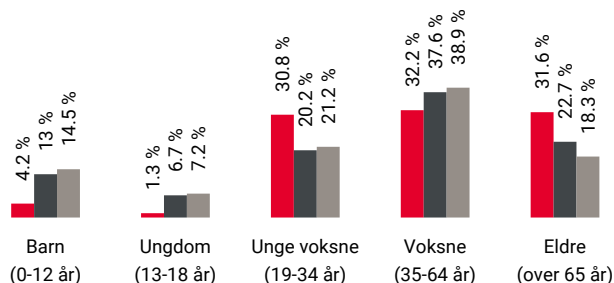

Område	Personer	Husholdninger
Hamar sentrum/Vestbyen	1 995	1 599
Hamar	35 200	17 895
Norge	5 425 412	2 654 586

Barnehager

Bambini Montessoribarnehage (0-5 år)	8 min
84 barn	
0.6 km	
Ankerløkken barnehage (1-5 år)	12 min
27 barn	
0.9 km	
Kronborg barnehage (1-5 år)	12 min
48 barn	
0.9 km	



Dagligvare

Rema 1000 Basarene Hamar	2 min
PostNord	
0.2 km	
Kiwi Holsetgården	10 min





Innholdet i nabolagsprofilen er hentet fra ulike datakilder, og feil eller mangler kan forekomme. Vurderinger og sitater er innhentet på web og gir uttrykk for hvordan naboene vurderer nabolaget. FINN.no AS kan ikke holdes ansvarlig for feil/mangler i profilen. Copyright © Finn.no AS 2024

Primære transportmidler









-  1. Gående
-  2. Egen bil

 **Kvalitet på barnehagene**
Veldig bra 82/100

 **Kollektivtilbud**
Veldig bra 77/100

 **Vedlikehold veier**
Godt velholdt 76/100

Sport

-  Koigen Sandvolleyballanlegg 6 min 
Ballspill, sandvolleyball 0.5 km
-  Sangenparken ballbane 7 min 
Ballspill 0.5 km
-  Actic Hamar 10 min 
-  Fønix CC stadion 13 min 

Boligmasse

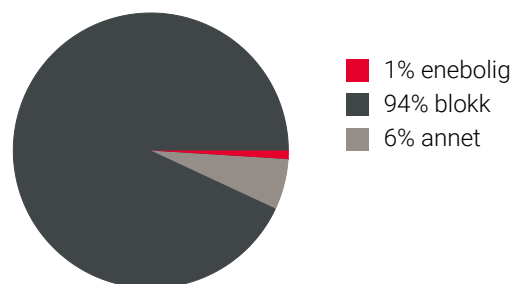

«Kort vei til alt»

Sitat fra en lokalkjent



Varer/Tjenester

-  Torghjørnet 5 min 
-  Boots apotek Løven Hamar 5 min 

Aldersfordeling barn (0-18 år)

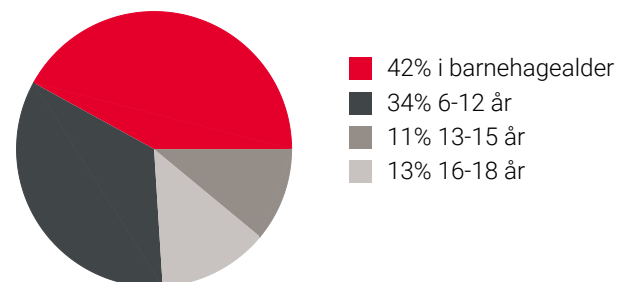

Familiesammensetning

Par m. barn



Par u. barn



Enslig m. barn





Enslig u. barn



Flerfamilier





0% 64%

-  Hamar sentrum/Vestbyen
-  Hamar
-  Norge

Sivilstand

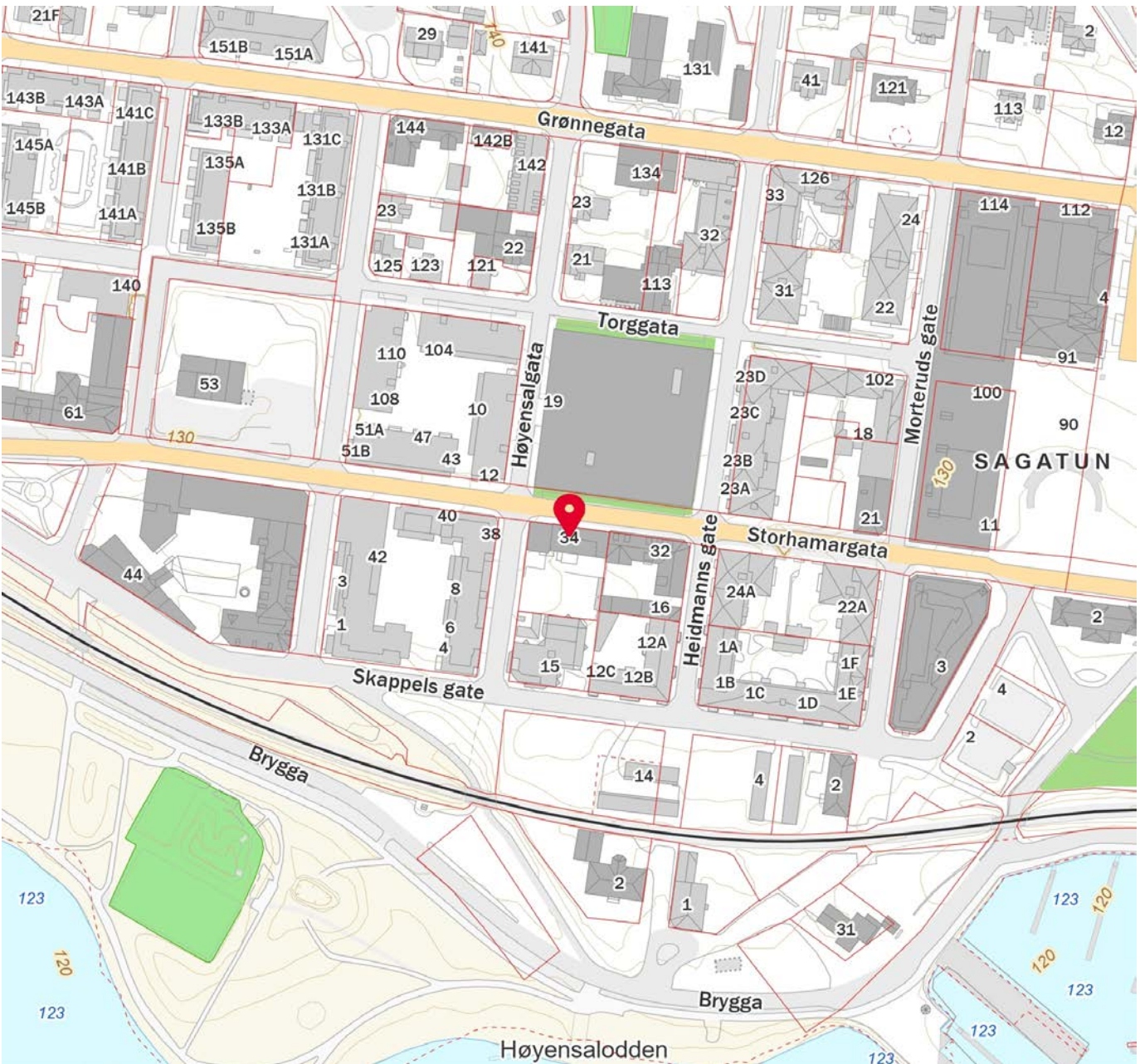
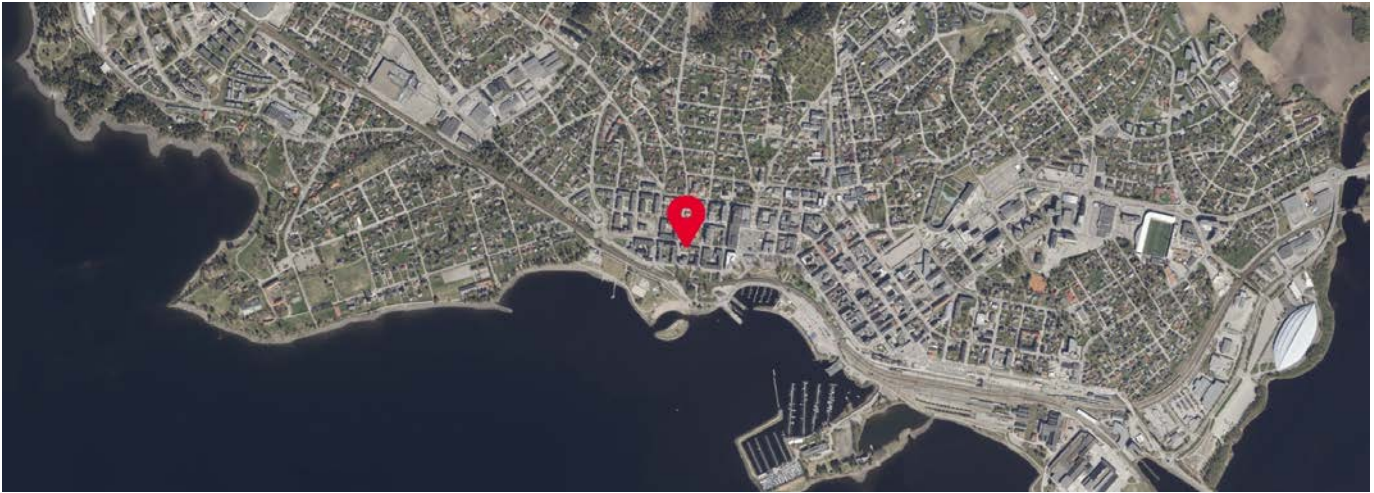
		Norge
Gift	27%	33%
Ikke gift	52%	54%
Separert	13%	9%
Enke/Enkemann	8%	4%



 Innholdet i nabolagsprofilen er hentet fra ulike datakilder, og feil eller mangler kan forekomme. Vurderinger og sitater er innhentet på web og gir uttrykk for hvordan naboeene vurderer nabolaget. FINN.no AS kan ikke holdes ansvarlig for feil/mangler i profilen. Copyright © Finn.no AS 2024



OVERSIKT OVER LØSØRE OG TILBEHØR TIL EIENDOMMEN

Oversikten er utarbeidet av Norges Eiendomsmeglerforbund, Eiendom Norge og Advokatforeningens Eiendomsmeglingsgruppe, og er gjeldende fra 1. januar 2020.

Generelt

Lov om avhending av fast eiendom (avhendingslova/avhl.) av 3. juli 1992 regulerer kjøper og selgers rettigheter og plikter ved overdragelse av fast eiendom og andeler i borettslag.

I henhold til avhl. § 3-4 skal eiendommen, når annet ikke er avtalt, overdras med innredninger og utstyr som etter lov, forskrift eller annet offentlig vedtak skal følge med. Det samme gjelder varig innredning og utstyr som enten er fastmontert eller er særskilt tilpasset bygningen, jf. avhl. § 3-5. Loven inneholder ingen detaljert oversikt over hva som omfattes av «innredning og utstyr», og over hva som skal regnes som «fastmontert eller særskilt tilpasset».

Partene kan fritt avtale hva som skal følge med eiendommen ved salg. Bransjens liste over løsøre og tilbehør som skal følge med eiendommen, er en del av avtalen mellom kjøper og selger dersom ikke annet er opplyst i salgsoppgaven, kjøper har tatt forbehold i bud eller avtale på annen måte er inngått. Der intet annet er avtalt, vil løsøre og tilbehør medfølge slik dette fremkommer av avhl. § 3-4 og § 3-5 og denne oversikt.

Produkter og installasjoner som medfølger overdras uten noen form for garantier, utover eventuell gjenværende leverandørgaranti.

Dersom det er noe i nedenstående liste som ikke finnes på eiendommen, vil det heller ikke medfølge.

- 1. HVITEVARER** medfølger der dette er spesielt angitt i salgsoppgaven.
- 2. HELDEKKENDE TEPPER** følger med uansett festemåte.
- 3. VARMEKILDER**, slik som ovner, kaminer, peiser, varmpumper og panelovner, følger med uansett festemåte. Frittstående biopeiser/varmeovner og terrassevarmere medfølger ikke. Det følger ikke med varmekilder i rom som ikke har vegg- eller fastmonterte varmekilder på visning.
- 4. TV, RADIO OG MUSIKKANLEGG.** TV-antennene og fellesanlegg for TV, herunder parabolantenne, og tuner/dekoder/tv-boks medfølger der dette eies av selger. Veggmontert TV/flatskjerm med tilhørende festeordning samt musikkanlegg følger ikke med (se også punkt 12).
- 5. BADEROMSINNREDNING/UTSTYR.** Badekar, dusjkabinett, dusjvegger, alle fastmonterte speil og hyller, fastmonterte glass- og håndkleholdere, herunder håndklevarmere samt baderomsinnredning, medfølger.
- 6. GARDEROBESKAP** medfølger, selv om disse er løse. Fastmonterte garderobehyller og knagger medfølger. Innredning i garderobeskap, for eksempel løse eller fastmonterte trådkurver, hyller, stenger og lignende, medfølger.

7. KJØKKENINNREDNING medfølger, herunder også åpne, fastmonterte hyller og løs eller fastmontert kjøkkenøy.

8. MARKISER, PERSIENNER og annen type innvendig og utvendig solskjerming, gardinoppheng, lamellgardiner og liftgardiner medfølger.

9. AVTREKKSIVIFTER av alle slag, samt fastmonterte aircondition/ventilasjonsanlegg, medfølger.

10. SENTRALSTØVSUGER medfølger med komplett anlegg, herunder slange, munnstykke mm.

11. LYSKILDER. Kupler, lysstoffarmatur, fastmonterte "spotlights", oppheng og skinner med spotlights samt utelys og hagebelysning medfølger. Vegglamper, krokhengte lamper, lysekroner, prismelamper og lignende som er koblet til sukkerbit eller stikkontakt følger likevel ikke med.

12. INSTALLERTE SMARTHUSLØSNINGER med sentral som styrer lys, varme, lyd o.l., samt tilhørende trådløse enheter som brytere, sensorer, kameraer, integrerte høyttalere el. medfølger. Enkle lysstyringssystem f.eks. med en sentral som kun styrer lyspærer eller smartpærer montert i sokkel medfølger likevel ikke.

13. UTVENDIGE SØPPELKASSER og eventuelt holder/hus til disse medfølger.

14. POSTKASSE medfølger.

15. UTENDØRS INNRETNINGER slik som flaggstang, fastmontert tørkestativ, samt andre faste utearrangementer som f.eks. badestamp, boblekar/jacuzzi og liknende utendørs kar, lekestue, lekestativ, utepeis, fastmontert trommel til vannslange, medfølger. Guidekabel/avgrenskingskabel til robotgressklipper medfølger, men robotgressklipper og ladestasjon for denne medfølger ikke.

16. FASTMONTERT VEGGLADER/LADESTASJON TIL EL-BIL medfølger uavhengig av hvor laderen er montert.

17. SOLCELLEANLEGG med tilhørende teknisk infrastruktur medfølger.

18. GASSBEHOLDER til gasskomfyr og gasspeis medfølger.

19. BRANNSTIGE, BRANNTAU, feiestige og lignende medfølger der dette er påbudt. Løse stiger medfølger ikke.

20. BRANNSLUKNINGSAPPARAT, BRANNSLANGE og RØYKVARSLER medfølger der dette er påbudt. Det er eier og brukers plikt til å se til at utstyret forefinnes på enhver eiendom. Hvis annet ikke er uttrykkelig avtalt, skal dette derfor alltid følge med ved salg av eiendom.

21. SAMTLIGE NØKLER til eiendommen som selger er i besittelse av skal overleveres kjøper på overtakelsen, herunder nøkler til eventuelle boder, uthus, garasjeportåpner e.l. Låses boder, uthus e.l. med hengelås, skal lås og nøkler til disse medfølge.

22. GARASJEHYLLER, bodhyller, lagringshyller og oppheng til bildekk medfølger såfremt de er fastmontert.

Planter, busker og trær som er plantet på tomten, eller fastmonterte kasser og lignende er en del av eiendommen og medfølger i handelen.

HELP Boligkjøperforsikring

Boligkjøperforsikring

- Advokathjelp ved boligkjøpet og i 5 år fremover.
- Er kjøpers motvekt til selgers boligselgerforsikring.
- Gir deg advokathjelp hele veien til rettskraftig dom, om nødvendig.

Boligkjøperforsikring **PLUSS**

- Advokathjelp ved boligkjøpet og i 5 år fremover.
- Er kjøpers motvekt til selgers boligselgerforsikring.
- Gir deg advokathjelp hele veien til rettskraftig dom, om nødvendig.
- Advokathjelp i de viktigste rettsområdene i privatlivet.

PLUSS gir boligeiere sterkt rabattert advokathjelp. Be om råd eller hjelp i retten når du trenger det fra Norges viktigste advokatmiljø for privatpersoner.

PLUSS kan bare tegnes samtidig med boligkjøperforsikringen, og koster kun kr 2 800 i tillegg. **PLUSS** fornyes årlig - om du ønsker det.

Borettslag/aksjeleilighet: Kr 7 200

Selveierleilighet/rekkehus: Kr 10 400

Ene-/tomannsbolig, tomt: Kr 15 100

Rettsområder du får hjelp med

Samboeravtale, ektepakt og arv

Forbrukerkjøp og håndverkertjenester

Utleie og naboforhold

Tomtefeste, veirett og andre servitutter

Plan- og bygningsrett

Skatt ved oppussing, utleie og eiendomssalg

Tilgang til digitale juridiske avtaler via Min side

“Vi unner ingen å stå alene”

Retts skal være rett. For alle.



Boligkjøperforsikring tegnes hos eiendomsmegler senest ved kontraktsgjøring og gir rett til advokathjelp inntil 5 år etter overtakelse. Forsikringen betales som del av oppgjøret ved boligkjøpet. **PLUSS**-dekningen fornyes årlig ved faktura fra **HELP**.

Egenandel kr 4 000 påløper ved takst, tvist eller 10 timer advokatbistand, avhengig av hva som kommer først. Meglerforetaket mottar kr 4 200/4 600/5 000 i kostnadsgodtgjørelse, avhengig av boligtype, samt et tillegg på kr 1 000 ved salg av **PLUSS**.

Vi tar forbehold om pris- og vilkårsendringer. Hvis premien ikke er innbetalt ved overtakelse, vil avtalen bli kansellert. For fullstendig informasjon om dekning og vilkår, se help.no

Har du spørsmål? Kontakt **HELP** på help.no/minside, telefon 22 99 99 99 eller epost post@help.no

Retts skal være rett. For alle.



Viktige endringer i avhendingsloven

Den 1. januar 2022 ble avhendingsloven endret på viktige punkter for både kjøper og selger. Samtidig fikk vi en ny forskrift som regulerer jobben en takstmann skal gjøre. Den nye forskriften stiller strengere krav til tilstandsrapportene som er en viktig del av kontrakten ved boligsalg. HELP, landets største advokatmiljø for boligkjøpere, har laget en kort innføring i de nye reglene.

Forbudt å selge bolig “som den er”

Du har kanskje hørt at de fleste brukte boliger har vært solgt «som de er»? Dette forbeholdet innebar at selger fraskrev seg ansvar for skjulte feil og mangler. Det var bare hvis selger hadde holdt tilbake eller gitt uriktig informasjon, eller hvis boligen var i vesentlig dårligere stand at kjøper kunne nå frem med et krav mot selger.

Fra 1. januar 2022 kan ikke selger lenger ta generelle forbehold av «som den er»-typen. Dette betyr at når vi da skal vurdere om en bolig har en mangel, må vi vurdere grundig hva som fremgår av kjøpsavtalen. Med kjøpsavtalen menes alle dokumenter og opplysninger som tilbys før kjøpet, også FINN-annonsen og alle vedleggene til salgsoppgaven. Hvis kjøpsavtalen ikke gir et klart svar (av typen “Det følger egen parkeringsplass med leiligheten” eller “Badet er renoveret av fagfolk”), må vi vurdere hva kjøper kan forvente basert på blant annet eiendommens synlige tilstand, alder, opplysningene som er gitt ved salget, feilenes art, karakter og omfang.

Egenandel

Avhendingsloven har også fått en ny bestemmelse om egenandel. Egenandelen slår først inn når det er påvist at eiendommen har en mangel. Når det er et avvik fra kontrakten som utgjør en mangel, skal oppgjøret reduseres med 10 000 kroner, uavhengig av om utbedringskostnadene er høye eller lave. Dette innebærer blant annet at kjøper ikke kan rette krav mot selger hvis det koster mindre enn 10 000 kroner å utbedre mangelen.

Selv om utbedringskostnadene er høye, kan det likevel tenkes at feil ved boligen ikke utgjør mangler etter loven. Dette avhenger av hva som er avtalt mellom partene, og hva kjøper kan forvente basert på de momentene vi har nevnt over.

Nytt om tilstandsrapporter

Tidligere ble det ikke stilt noen konkrete krav til hva en tilstandsrapport skulle inneholde og hvordan den skulle se ut. Dette hadde som konsekvens at tilstandsrapportene varierte i innhold og kvalitet. I den nye forskriften til avhendingsloven stilles det en rekke krav for at en tilstandsrapport skal regnes som godkjent.



Forts. Viktige endringer i avhendingsloven

Opplysningene i tilstandsrapporten skal gis på en forbrukervennlig måte, og det er beskrevet hva takstmannen skal vurdere og hvordan noen av undersøkelsene skal gjennomføres.

Vi har tro på at kjøpere nå vil få bedre informasjon i forkant av salget og dermed et bedre beslutningsgrunnlag.

Kjøpers undersøkelsesplikt lovfestes

Avhendingsloven har også fått en regel om undersøkelsesplikt for kjøper. Regelen tydeliggjør at kjøperen skal anses å kjenne til forhold som er tydelig beskrevet i tilstandsrapporten eller annen relevant salgsdokumentasjon. Det fremgår av loven at kjøperen ikke kan klage på avvik hvis disse er tydelig beskrevet i salgsdokumentasjonen, uavhengig av om kjøperen faktisk har satt seg inn i denne.

Det er derfor svært viktig at kjøper setter seg godt inn i alle dokumenter og opplysninger som tilbys i forkant av kjøpet. Hvis det er noe du ikke forstår, anbefaler vi at du stiller spørsmål til selger og/eller eiendoms-megler. Dersom det er gitt motstridende opplysninger i salgsdokumentene, må du undersøke hvilke av opplysningene som er korrekte, og eventuelt ta forbehold dersom motstriden ikke avklares. Du kan ikke velge å holde deg til den opplysningen du liker best.

Arealavvik

Avhendingsloven har også fått en ny bestemmelse om arealavvik innendørs. Helt kort betyr endringen at eiendommen har en mangel hvis opplysningene om størrelse i salgsdokumentene ikke er riktig. Det er en forutsetning at avviket utgjør mer enn 2 % og minst én kvadratmeter, og at selgeren ikke godtgjør at opplysningene ikke har hatt betydning for kjøperen.

Viktig for kjøper å være klar over

Advokatene i HELP er fornøyde med regelendringer som bidrar til at kjøper får bedre informasjon. Dette kan redusere antall konflikter i etterkant av boligkjøpet.

Selv om selgers ansvar nå har blitt utvidet, er det ikke slik at alle feil er mangler etter avhendingsloven. Det er påregnelig med noen feil ved boligen på grunn av alder, slitasje, osv., og det som er opplyst ved salget, er naturligvis ikke mangler. Jo eldre boligen er, desto vanligere er det å avdekke feil. Det er svært viktig å lese salgsoppgaven nøye. Hvis det er gitt konkrete risikoopplysninger om bestemte bygningsdeler, er det påregnelig å måtte utbedre disse og denne kostnaden må kjøper dekke selv.

Hvis du har boligkjøperforsikring hos HELP, vil våre advokater hjelpe deg med å vurdere om du kan rette et krav mot selger/selgers boligselgerforsikringsselskap. Dersom det er sannsynlig at du vil nå frem med et krav, forfølger vi saken for deg til den er løst.

HELP Renteforsikring

Renteforsikring dekker rentekostnader etter skatt og husforsikring for bolig som skal selges, hvis denne ikke er solgt tre måneder etter overtakelse av ny bolig. Forsikringen koster kr 5.900 og gjelder i ett år fra tidspunktet hvor du har overtatt din nye primærbolig og du har markedsført din gamle primærbolig sammenhengende i minst tre måneder.

- Utbetaling gis i inntil ni måneder
- Rentekostnader, samt kostnad til husforsikring dekkes med inntil kr 15.000 per måned
- Gjelder fast eiendom regulert til boligformål og som er registrert som din primærbolig
- Forsikringen gjelder i Norge

Bestilling gjøres av boligkjøper på www.help.no/renteforsikring. Forsikringen må bestilles innen sju dager etter kontraktsignering. Dersom boligen som skal selges allerede er markedsført før budaksept av ny bolig kan forsikring ikke tegnes.

For HELP kundesenter kontakt post@help.no eller tlf. 22 99 99 99.



Bud på 95 % eller mer av prisantydning behandles som at salg har funnet sted, selv om bud avslås, og forsikringsdekningen gjelder da til ny eier overtar (begrenset til 3 måneder etter budaksept). Det gjøres fradrag i erstatningen for eventuelle leieinntekter, skattefradrag på rentekostnader og renter og omkostninger som følge av mislighold av lån. Forsikringen dekker ikke mellomfinansiering eller andre lån som ikke direkte relaterer seg til primærboligen som skal selges. Forsikringen fornyes ikke, og gjelder ikke ved senere flytting. Dersom boligen ikke selges av autorisert megler / advokat gjelder ikke forsikringen. Forsikringen har en karantenetid på tre måneder. Tegning av HELP Renteforsikring tilbys kun til boligkjøpere som har kjøpt bolig gjennom samarbeidende eiendomsmeglerkjede.

 **HELP**
Rettt skal være rett. For alle.



Et hjem er mer verdt enn et hus, og et hus er mer enn bare vegger.

Det er et sted for å skape gode minner
preget av trivsel, omsorg og trygghet.

For oss som jobber med folks hjem hver
eneste dag, er det naturlig å engasjere oss
sammen med SOS-barnebyer for å gi flere
barn et trygt og godt hjem.

For hvert hjem vi formidler, gir vi derfor
100 kroner til SOS-barnebyers arbeid.

aktiv. +  SOS
BARNEBYER

Forbrukerinformasjon om budgivning

Sist oppdatert med virkning fra 1. januar 2014, i forbindelse med ikrafttredelse av endringer i eiendomsmeglingsforskriften.

Informasjonen er utarbeidet av Forbrukerombudet, Forbrukerrådet, Den Norske Advokatforening ved Eiendomsmeglingsgruppen, Eiendomsmeglerforetakenes Forening og Norges Eiendomsmeglerforbund, på grunnlag av blant annet forskrift om eiendomsmegling § 6-3 og § 6-4.

Nedenfor gis en oversikt over de retningslinjer som forbrukermyndighetene og organisasjonene anbefaler benyttet ved budgivning på eiendommen. Avslutningsvis gis også en kort oversikt over de viktigste rettsreglene tilknyttet budgivning.

Før det legges inn bud på eiendommen oppfordres budgiver til å sette seg inn i all relevant informasjon om eiendommen, herunder eventuell salgsoppgave og teknisk rapport med vedlegg.

Gjennomføring av budgivning

1. På forespørsel vil megler opplyse om aktuelle bud på eiendommen, herunder om relevante forbehold.
2. Alle bud skal inngis skriftlig til megler, som formidler disse videre til oppdragsgiver. Kravet til skriftlighet gjelder også budforhøyelser og motbud, aksept eller avslag fra selger. Før formidling av bud til oppdragsgiver skal megler innhente gyldig legitimasjon og signatur fra budgiver. Kravet til legitimasjon og signatur er oppfylt for budgivere som benytter e-signatur, eksempelvis BankID eller MinID. Med skriftlige bud menes også elektroniske meldinger som e-post og SMS når informasjonen i disse er tilgjengelig også for ettertiden.
3. Et bud bør inneholde eiendommens adresse (eventuelt gnr/bnr), kjøpesum, budgivers kontaktinformasjon, finansieringsplan, akseptfrist, overtakelsesdato og eventuelle forbehold som for eksempel usikker finansiering, salg av nåværende bolig ol. Normalt vil ikke et bud med forbehold bli akseptert før forbeholdet er avklart. Konferer gjerne med megler før bud gis.
4. Megler skal legge til rette for en forsvarlig avvikling av budrunden. I forbrukerforhold (dvs. der oppdragsgiver er forbruker) skal megleren ikke formidle bud med kortere akseptfrist enn kl. 12.00 første virkedag etter siste annonserte visning. Etter denne fristen bør budgivere ikke sette en kortere akseptfrist enn at megler har mulighet til, så langt det er nødvendig, å orientere oppdragsgiver, budgivere og øvrige interessenter om bud og forbehold. Det bør ikke gis bud som diskriminerer eller utelukker andre budgivere. Dersom bud inngis med en frist som åpenbart er for kort til at megleren kan avvikle budrunden på en forsvarlig måte som sikrer oppdragsgiver og interessenter et tilstrekkelig grunnlag for sine handlingsvalg, vil megler fraråde budgiver å stille slik frist.
5. Megleren vil uoppfordret gi sin vurdering av det enkelte bud overfor oppdragsgiveren, når budet er gitt innenfor fristene i punkt 4.
6. Megleren skal så langt det er nødvendig og mulig holde budgiverne skriftlig orientert om nye og høyere bud og eventuelle forbehold. Megler skal så snart som mulig bekrefte skriftlig overfor budgivere at budene deres er mottatt.
7. Etter at handel har kommet i stand, eller dersom en budrunde avsluttes uten at handel er kommet i stand, kan en budgiver kreve kopi av budjournalen i anonymisert form.
8. Kopi av budjournal skal gis til kjøper og selger uten ugrunnet opphold etter at handel er kommet i stand. Dersom det er viktig for budgiver å bevare sin anonymitet, bør budet fremmes gjennom fullmektig.

Viktige avtalerettslige forhold

1. Det eksisterer ingen angrerett ved salg/kjøp av fast eiendom.
2. Når et bud er innsendt til megler og han har formidlet innholdet i budet til selger (slik at selger har fått kunnskap om budet), kan budet ikke kalles tilbake. Budet er da bindende for budgiver frem til akseptfristens utløp, med mindre budet før denne tid avslås av selger eller budgiver får melding om at eiendommen er solgt til en annen (man bør derfor ikke gi bud på flere eiendommer samtidig dersom man ikke ønsker å kjøpe flere enn en eiendom).
3. Selger står fritt til å forkaste eller akseptere ethvert bud, og er for eksempel ikke forpliktet til å akseptere høyeste bud.
4. Når en aksept av et bud har kommet frem til budgiver innen akseptfristens utløp er det inngått en bindende avtale.
5. Husk at også et eventuelt bud fra selger til kjøper (såkalte "motbud"), avtalerettslig er et bindende tilbud som medfører at det foreligger en avtale om salg av eiendommen dersom budet i rett tid aksepteres av kjøper.

For eiendommen:

Adresse: Storhamargata 34
2317 HAMAR**Meglerforetak:** Aktiv Eiendomsmegling
Saksbehandler: Sindre Ilseth Heia**Telefon:** 915 95 510
E-post: sindre.ilseth.heia@aktiv.no**Oppdragsnummer:**

Undertegnede gir herved følgende bud på ovennevnte eiendom:

Kjøpesum: Kr. _____**Beløp med bokstaver:** Kr. _____

+ omkostningert iht. opplysninger i salgsoppgaven

Dette budet er bindende for undertegnede frem til og med den: _____ Kl. _____*Dersom annet ikke er angitt gjelder budet til kl. 15.00 første virkedag etter siste annonserte visning. I forbrukerforhold vil bud med kortere akseptfrist enn til kl. 12.00 første virkedag etter siste annonserte visning ikke bli viderefordlet til selger.***Eventuelle forbehold:** _____

Undertegnede er kjent med at selger står fritt til å godta eller forkaste ethvert bud. Likeledes er undertegnede klar over at budet er bindende for budgiver når det er kommet til selgers kunnskap. Handelen er juridisk bindende for begge parter dersom budet aksepteres innen akseptfristen. Undertegnede er kjent med at budjournalen vil bli forelagt kjøper og selger når handel er sluttet.

Ønsket overtakelsesdato: _____

Budet baseres på opplysninger og salgsvilkår som fremkommer av salgsoppgave datert: _____

Kjøpet vil bli finansiert slik:

Låneinstitusjon: _____ Referanse og tlf nr.: _____

Lånt kapital: _____ Kr.: _____

Egenkapital: _____ Kr.: _____

Totalt: _____ Kr.: _____

Egenkapital består av: Salg av nåværende bolig eller fast eiendom Disponibelt kontantbeløp (bankinnskudd)Jeg gir bud som: Forbruker Ledd i næringsvirksomhet / juridisk person (selskap)Jeg samtykker til bruk av elektronisk kommunikasjon: Ja Nei

Navn: _____

Navn: _____

Fødselsnr. (11 siffer): _____

Fødselsnr. (11 siffer): _____

Adresse: _____

Adresse: _____

Postnr.: _____ Sted: _____

Postnr.: _____ Sted: _____

Tlf.: _____ E-post: _____

Tlf.: _____ E-post: _____

Dato.: _____ Sign: _____

Dato.: _____ Sign: _____

Kopi av legitimasjon

Kopi av legitimasjon

aktiv.
Tar deg videre