



Tilstandsrapport



 Boligbygg med flere boenheter

 Øverkvernsvingen 232, 2387
BRUMUNDDAL

 RINGSAKER kommune

gnr. 689, bnr. 259, snr. 19

Sum areal alle bygg: BRA: 75 m² BRA-i: 70 m²



Befaringsdato: 25.03.2025

Rapportdato: 27.03.2025

Oppdragsnr.: 14333-2117

Referansenummer: WU2055

Autorisert foretak: Takstcon AS

Sertifisert Takstingeniør: Sindre Illøkken Eriksen

Vår ref:



Rapporten kan brukes i inntil ett år etter befaringsdato, og kan ikke gjenbrukes ved flere boligsalg i denne perioden. For eiendomsoverdragelser fra 1.1.2024, må selger sørge for at areal i rapporten er oppdatert og følger ny bransjestandard for areal. Skjer det endringer, oppstår skader også videre på boligen, bør du som selger be om oppdatert rapport.

Takstcon AS

Takstcon AS er en sammenslutning av selvstendige takstforetak/ takstingeniører med bred fagkompetanse og lang erfaring innenfor bygg-, anlegg-, og eiendomssektoren.

Vi har siden innføringen av ny Forskrift til "avhendigslova" i 2022 levert flere tusen tilstandsrapporter i forbindelse med boligomsetning i hele Østlandsområdet.

Takstcon er bransjeledende innenfor sine fag, og har et spesielt fokus på faglig oppdatering og etterutdanning for å sikre tryggere boligomsetning for både selger og kjøper av bolig.

For ytterligere informasjon om bedriften, se <https://www.takstcon.no>



Rapportansvarlig

Ansvarlig foretak

Innlandet takstservice AS - 929 589 785

Sindre Eriksen

Sindre Illøkken Eriksen

Uavhengig Takstingeniør

sindre@takstcon.no

459 64 141



NITO

 TAKSTCON

Dette trenger du å vite om tilstandsrapporten



Hva er en tilstandsrapport?

En tilstandsrapport beskriver synlige skader/avvik eller tegn på skader/avvik på boligen. Rapporten fremhever vanligvis ikke positive egenskaper ved boligen.



Hva vurderer en bygningsakkyndig?

Den bygningsakkyndige vurderer boligen ut fra hva man kan forvente av en bygning av samme alder og type. Vurderingen gjøres som regel mot hvordan det var vanlig å bygge og regler som gjaldt da boligen ble oppført (søknadstidspunktet). Forhold som er vanlige for bygningens alder, slik som slitasje etter normal bruk regnes ikke som avvik.



Hva inneholder tilstandsrapporten?

Den bygningsakkyndige undersøker rom og bygningsdeler slik det kommer frem av [Forskrift til avhendingsloven](#). Tilstandsrapporten inneholder bare avvik som den bygningsakkyndige kan se eller kontrollere med enkle hjelpemidler. Det gjøres ikke nærmere undersøkelser slik som åpning av vegger eller andre bygningsdeler. I vegg mot våtrom og rom under terreng kan det borres et hull for å gjøre enkle undersøkelser slik som fuktsøk.

Når du kjøper en brukt bolig

Når du kjøper en brukt bolig, er det viktig å være oppmerksom på at dette ikke kan sammenlignes med å kjøpe en ny bolig. Måten boligen ble bygget på kan være annerledes enn i dag. Bygninger svekkes over tid, og utsettes for slitasje blant annet på grunn av bruk og vær og vind. Mange boliger fornyes helt eller delvis, noen i flere omganger, eller det oppføres tilbygg. Særlig for boliger som er pusset opp eller endret, er det viktig å merke seg at fornyelse av overflater ikke nødvendigvis betyr at bygningsdeler under er forbedret.

Vurdering mot byggregler

Den bygningsakkyndige vil vurdere boligen mot hvordan det var vanlig å bygge og regler som gjaldt på søknadstidspunktet. Den bygningsakkyndige ser etter avvik som har betydning for og som reduserer boligens funksjon og verdi, og som kommer frem av Forskrift til avhendingslova.

Tilstandsrapporten beskriver ikke hele boligen

BYGNINGSSAKKYNDIGE SER FOR EKSEMPEL IKKE PÅ

- vanlig slitasje og normal vedlikeholdstilstand • bagatellmessige forhold som ikke påvirker bygningens bruk eller verdi vesentlig • etasjeskillere • tilleggsbygg slik som garasje, bod, anneks, naust også videre • utvendige trapper • støttemurer • skjulte installasjoner • installasjoner utenfor bygningen • full funksjonstesting av el- og VVS-installasjoner • geologiske forhold og bygningens plassering på grunnen • bygningens planløsning • bygningens innredning • løsøre slik som hvitevarer • utendørs svømmebasseng og pumpeanlegg • bygningens estetikk og arkitektur • bygningens lovlighet (bortsett fra bruksendringer, brannceller og forhold som åpenbart kan påvirke helse, miljø og sikkerhet) • fellesarealer (med mindre boligeier har vedlikeholdsplikt for fellesarealer og dette er kjent for bygningsakkyndig, eller fellesarealet har en særlig tilknytning til boligen).

© iVerdi 2023

Malen til denne rapporten, inkludert standardtekstene fra Verdi er vernet etter åndsverkloven og kan kun benyttes av av kunder hos iVerdi. For andre aktører er eksemplarframstilling av malen og standardtekster, som utskrift og annen kopiering til bruk som grunnlag for tilsvarende rapporter, bare tillatt når det er hjemlet i lov (kopiering til privat bruk, sitat o.l.) eller avtale med iVerdi (<https://iverdi.no/>).

Utnyttelse i strid med lov eller avtale kan medføre erstatnings- og straffeansvar.

Dette trenger du å vite om tilstandsrapporten

Tilstanden vurderes med ulike tilstandsgrader

Tilstanden gir uttrykk for en gitt forventet tilstand, blant annet vurdert ut fra alder og normal bruk. Ved Tilstandsgrad 0 (TG0) og Tilstandsgrad 1 (TG1) gir den bygningssakkyndige normalt ingen begrunnelse for valg av tilstandsgrad. Grunnen er at bygningen eller bygningsdelen da bare har normal slitasje. Ved skjulte konstruksjoner kan alder alene avgjøre tilstandsgrad. Når bygningssakkyndige anbefaler tiltak, for eksempel utbedringer, må brukeren av rapporten vurdere om tiltakene er nødvendige og lønnsomme.

Når den bygningssakkyndige velger tilstandsgrad, baseres vurderingen på faste kriterier som følger av gjeldende bransjestandard for Teknisk tilstandsanalyse ved omsetning av bolig og Forskrift til avhendingslova.



TILSTANDSGRAD 0, TG0: INGEN AVVIK

Bygningsdelen skal være tilnærmet ny, ikke vise tegn på slitasje og det skal være lagt frem dokumentasjon på faglig god utførelse. Det er ingen merknader til delen.



TILSTANDSGRAD 1, TG1: MINDRE AVVIK

Bygningsdelen skal bare ha normal slitasje, og straktiltak skal ikke anses som nødvendig. Graden kan også brukes når delen er ny, men der dokumentasjon på faglig god utførelse mangler.



TILSTANDSGRAD 2, TG2: VESENTLIGE AVVIK OG MINDRE AVVIK SOM ETTER NS 3600 GIR TG 2

Bygningsdelen skal enten ha feil utførelse, en skade eller symptomer på skade, sterk slitasje eller nedsatt funksjon. Graden gis når bygningsdelen trenger vedlikehold eller tiltak i nær fremtid. Graden skal også brukes når delen er gammel og det er grunn til å varsle om faren for skader på grunn av alderen, eller når det er grunn til å overvåke delen spesielt på grunn av fare for større skader eller følgeskader.

Ved avvik som ikke krever umiddelbare tiltak (ingen umiddelbar kostnad) så blir TG2 markert med en lysere farge.



TILSTANDSGRAD 3, TG3: STORE ELLER ALVORLIGE AVVIK

Denne tilstandsgraden brukes ved kraftige tegn på forhold som man må regne med trenger utbedring straks eller innen kort tid. Det er påvist funksjonssvikt eller sammenbrudd.



IKKE UNDERSØKT/IKKE TILGJENGELIG FOR UNDERSØKELSE

Det kan være avvik/skader som ikke er avdekket.

Hva er et anslag på utbedringskostnad?

Hva det vil koste å utbedre rom eller bygningsdeler, er et forsiktig anslag basert på nåværende kvalitet, registrert avvik og angitte tiltak i rapporten. Anslaget er gitt på generelt grunnlag og må ikke forveksles med et pristilbud fra en håndverker. Det kan foreligge avvik og tiltak som ikke kommer frem av rapporten.

Utbedringskostnad avhenger blant annet av personlige valg av og markedspris på materialer og tjenesteyter.

I rapporten skal det settes anslag for utbedringskostnad for TG3, og slikt anslag kan også gis ved TG2.



Beskrivelse av eiendommen

ENKEL BYGNINGSBESKRIVELSE:

Fundamentert på støpt ringmur med plate på mark av støpt betong. Yttervegg i isolert bindingsverk. Liggende utvendig trekledning. Pulttak i trekonstruksjon. Trevinduer, ytterdør og balkongdører med 2-lags isolerglass.

BEBYGGELSEN:

Leilighet belliggende i 1. etasje med internt bruksareal på 70 m².

Terrasseplattning mot sørvest med adkomst fra stue.
Carport med en biloppstillingsplass.

STANDARD:

Boligen er fra 2021.
Normal standard og planløsning.
Oppvarming består av fjernvarme. Se boligens energiattest.
Ventilasjon består av balansert ventilasjon.
El-anlegg med automatsikringer. I hovedsak skjult ledningsnett.

OM TOMTEN:

Eiet tomt på 20,3 m². Tomten er flat/skrående med gode solforhold.

Boligbygg med flere boenheter - Byggeår: 2021

INNVENDIG

[Gå til side](#)

Innvendige overflater på himlinger er i hovedsak preget av: Himlingsplater.

Innvendige overflater på vegger er hovedsakelig preget av: Panelplater.

Innvendige overflater på gulv er hovedsakelig preget av: Laminat. Fliser. Gulvbelegg.

Formpressede innerdører.

Oppvarming består av fjernvarme.

VÅTROM

[Gå til side](#)

Bad: Våtrommet er som fra byggeåret. Fliser på gulv og vegger. Himlingsplater. Servant med underskap. Dusjvegger. Vegghengt wc. Varme i gulv. Mekanisk avtrekk. Tilluft dør.

KJØKKEN

[Gå til side](#)

Kjøkkeninnredning med laminerte skrog, glatte fronter og laminert benkeplate med kjøkkenkum. Integrert komfyr, koketopp, kjøleskap og oppvaskmaskin. Komfyrvakt. Kjøkkenventilator er montert over komfyr.

TEKNISKE INSTALLASJONER

[Gå til side](#)

Synlige innvendige vannrør i: Plast, rør-i-rør.

Synlige innvendige avløpsrør i: Plast.

Oppvarming og forbruksvann fra fjernvarme. Vannbåren varme i

alle gulv.

Arealer

[Gå til side](#)

Forutsetninger og vedlegg

[Gå til side](#)

Lovlighet

[Gå til side](#)

Boligbygg med flere boenheter

- Det foreligger ikke tegninger

Det er fremvist tegninger som selger har liggende i perm etter de overtok boligen. Disse tegningene er ikke datert eller stemplet- så det er ukjent om dette er de byggegodkjente tegningene som ligger i kommunen sine arkiver. Ytterligere undersøkelser anbefales.

Takstmannens sin kontroll når det gjelder lovlig bruk av eiendommen/ boenheten er avgrenset til å omfatte kontroll av de siste godkjente tegninger av bygg som gjelder eiendommen og/ eller den aktuelle boenheten opp mot bruk av eiendommen/ boenheten på befaringsstidspunktet.

Når det gjelder reguleringsmessige forhold som for eksempel utnyttelse av tomta er ikke dette vurdert av takstmann dersom det ikke er spesielt omtalt i rapporten.

Teknisk krav som for eksempel avstand mellom byggverk og utførelse av brannskillende konstruksjoner er ikke vurdert av takstmann dersom det ikke er spesielt omtalt i rapporten.

En kjøper av eiendommen oppfordres derfor til å sjekke planbestemmelser som gjelder eiendommen, for å skaffe informasjon om disse inneholder bestemmelser av betydning for kjøpers bruk/ utvikling av eiendommen.

Pga. lukket konstruksjon er ikke brann/lyd tilstrekkelig vurdert. Kontroll av brannskille krever fysisk inngrep i konstruksjonen eller kontroll av dokumentasjon. Konsekvens av utilstrekkelig brannskille kan være brannsmitte mellom brannceller.

Sammendrag av boligens tilstand

Fordeling av tilstandsgrader

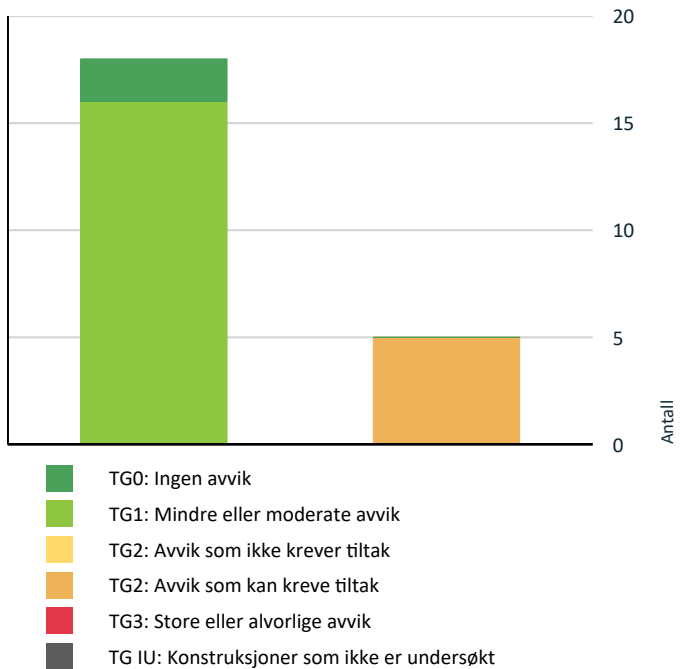

Vil du vite mer om tilstandsgrader? Se side 4.

Oppsummering av avvik

Vil du vite mer? Se på rommet eller bygningsdelen senere i rapporten.

Boligbygg med flere boenheter

TG 2 AVVIK SOM KAN KREVE TILTAK	
! Utvendig > Andre utvendige forhold	Gå til side
! Innvendig > Radon	Gå til side
! Innvendig > Andre innvendige forhold	Gå til side
! Tekniske installasjoner > Vannledninger	Gå til side
! Våtrom > 1. etasje > Bad > Sluk, membran og tettesjikt	Gå til side

Tilstandsrapport

BOLIGBYGG MED FLERE BOENHETER

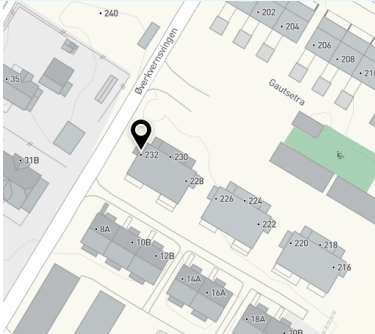

Byggeår
2021

Kommentar

Opplyst av rekvirent. Bildet viser situasjonskart av eiendommen på befaringsdagen.

Anvendelse

Seksjonsleilighet

Standard

Normal standard på bygget ut ifra alder/konstruksjon - se beskrivelse under konstruksjoner.

Vedlikehold

Bygningen fremstår vedlikeholdt både utvendig og innvendig.

Ved kjøp av eiendom kan det være vanskelig å vite hva man skal forvente av behov for vedlikehold og oppgradering. Alder og tilstand på for eksempel tak, vegger, vinduer osv. vil avgjøre byggets vedlikeholdsbehov fremover. Byggeskikk og materialvalg vil også variere ut ifra byggets alder, noe som gjør at energiforbruk, komfort og bruk kan variere fra bygning til bygning avhengig av alder og hva som eventuelt er oppgradert.

UTVENDIG

TG 1 Vinduer

Trevinduer med 2-lags isolerglass.

TG 1 Dører

Ytterdør i treverk med 2-lags isolerglass.

Balkongdør i treverk med 2-lags isolerglass.

TG 1 Balkonger, terrasser og rom under balkonger

Terrasseplattning mot sørvest med adkomst fra stue. Fundamentering er ikke synlig. Konstruksjoner og overflater i treverk.

TG 2 Andre utvendige forhold

For rapporter som gjelder leilighet i et sameie eller aksje/andelslag (borettslag) er undersøkelsene i hovedsak begrenset til innvendig i leiligheten.

- Oppfordrer alle til å sette seg inn i vedtekter, husordensregler, regnskap, budsjett og årsberetning. Det gjøres oppmerksom på at fellesgjeld og felleskostnader kan variere over tid som følge av beslutninger foretatt i borettslagets/sameiets styre og/eller generalforsamling.

Vurdering av avvik:

- Det er ikke utarbeidet Tilstandsanalyserapport, vedlikeholdsplan e.l. for fellesdeler i bygget.

Konsekvens/tiltak

- For å lukke avviket ihht NS 3600.2018 må det utarbeides en Tilstandsanalyserapport/vedlikeholdsplan for fellesdeler i bygget. Da dette er opp til borettslag/sameie å rekvirere er kostnadsestimat ikke satt.

Tilstandsrapport

INNSENDIG

TG 1 Overflater

Innvendige overflater på himlinger er i hovedsak preget av: Himlingsplater.

Innvendige overflater på vegger er hovedsakelig preget av: Panelplater.

Innvendige overflater på gulv er hovedsakelig preget av: Laminat. Fliser. Gulvbelegg.

Overflater har noe bruksslitasje, men ikke mer enn det som kan påregnes i forhold til alder. Normal bruksslitasje må forventes i en bolig og vurderes ikke som avvik, på denne bakgrunn gis overflater tilstandsgrad 1. Det anbefales at en kjøper gjør sine egne vurderinger omkring bruksslitasje for å vurdere eventuell utbedringskostnader der kjøper har andre brukskrav eller krav til estetikk.

TG 1 Etasjeskille/gulv mot grunn

Fundamentert med ringmur og støpt gulv på grunn.

Det er målt ca. 5 mm høydeforskjell på gulv i stue over en lengde på ca. 2 m og totalavvik i rommet på ca. 7 mm.

Det er målt ca. 4 mm høydeforskjell på gulv i soverom over en lengde på ca. 2 m og totalavvik i rommet på ca. 6 mm.

Avvikene som er målt er innenfor kravene i NS3600. Skjevheter er målt i to tilfeldige rom i hver etasje, noe som er kravet i avhendingsloven. Mer skjevheter kan ikke utelukkes i rom som ikke er målt.

TG 2 Radon

Bygget er opplyst utført med radonsperre, men ingen dokumentasjon foreligger.

Byggteknisk forskrift fra 2010 stiller krav til bygnings-messig prosjektering og utførelse i forhold til radonkonsentrasjon i inneluften. Årsgjennomsnittet for radonkonsentrasjonen i inneluft bør ikke overstige 200 Bq/m³.

Det er krav til dokumentasjon av radonmålinger om hele eller deler av boligen er utleid.

<https://dsa.no/radon>

Vurdering av avvik:

- Det er avvik:

Det er ikke fremvist dokumentasjon for utførelse av tiltak mot radon, ved byggeåret var det krav til slike tiltak.

Konsekvens/tiltak

- Tiltak:

Innhent dokumentasjon om mulig.

TG 1 Innvendige dører

Formpressede innerdører.

TG 2 Andre innvendige forhold

Oppvarming består av: Fjernvarme.

I hovedsak ved hjelp av: Vannbåren gulvvarme.

Selgers opplysning: Vannbåren gulvvarme i alle gulv.

Gulvvarme og termostater vil ha en naturlig aldersslitasje. Risiko for skader og defekt funksjon øker med alder. Eksakt forventet brukstid er vanskelig å si noe om. I valgt tilstandsgrad er ikke gulvvarme og termostater vurdert. Tilstandsgrad er satt kun ut fra hvilke oppvarmingskilder som er i boligen.

Tilstandsrapport

Vurdering av avvik:

- Det er avvik:

Begrenset oppvarmingsmulighet ved feil på fjernvarmeanlegget.

Konsekvens/tiltak

- Tiltak:

For å få tilstandsgrad 1 så må det etableres annen oppvarmingsmulighet. Dette er en anbefaling, men ikke et krav.

VÅTROM

1. ETASJE > BAD

Generell

Våtrommet er som fra byggeåret. Fliser på gulv og vegger. Himlingsplater. Servant med underskap. Dusjvegger. Vegghengt wc. Varme i gulv. Mekanisk avtrekk. Tilluft dør.

Ved vurdering av våtrommet legges det til grunn krav fra Teknisk forskrift (TEK17). Sjekkpunkter vurderes visuelt slik de fremstår ved befarings, uten demontering/ flytting av deksler/ innredning ol. Det er ikke fremvist dokumentasjon på utførelse av våtrommet. Boligens byggeår tilsier at prosjektering, utførelse og kontroll er regulert av erklæring om ansvarsrett, og at krav i teknisk forskrift på denne bakgrunn er ivaretatt. Det foreligger midlertidig brukstillatelse/ferdigattest på boligen og iht. DIBK anses dette som tilstrekkelig dokumentasjon.

1. ETASJE > BAD

TG 1 Overflater vegger og himling

Fliser på vegg. Himlingsplater.

1. ETASJE > BAD

TG 1 Overflater Gulv

Fliser på gulv. Vannbåren gulvvarme.

Gulv utenfor dusjsonen er laget tilnærmet flatt (ikke motfall fra sluk). Gulvet skal avgrensnes av en oppkant med vanntett sjikt på minst 25 mm over det ferdige gulvet på alle ytterkanter, unntatt mot døråpning der oppkanten må være minst 15 mm over det ferdige gulvet. Oppkant ved dør er ikke mulig å undersøke tilstrekkelig pga. terskel/list. Det forutsettes i denne rapporten at arbeidene er utført ihht. dagens krav. Hvis det ønskes å verifisere at dette stemmer, så må ytterligere undersøkelser gjennomføres.

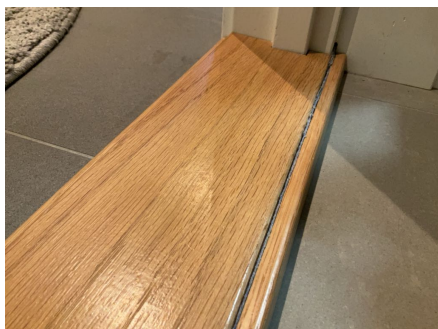

Oppkant ved dør er ikke mulig å undersøke tilstrekkelig pga. terskel/list. Det forutsettes i denne rapporten at arbeidene er utført ihht. dagens krav.

1. ETASJE > BAD

TG 2 Sluk, membran og tettesjikt

Plastsluk. Tettesjikt med ukjent utførelse er synlig i sluk.

Tilstandsrapport

Vurdering av avvik:

- Rommet er et våtrom hvor det ved etablering var krav om "uavhengig kontroll", men det foreligger ingen dokumentasjon på at det er utført "uavhengig kontroll".
- Det er ikke fremvist dokumentasjon på utførelse og materialer for våtrommets tettesjikt. Våtrommets tettesjikt er innebygd og er derfor ikke mulig å vurdere uten dokumentasjon.

Konsekvens/tiltak

- Innhent dokumentasjon, om mulig.
- Det er ikke påvist synlig skade på våtrommet som kan kobles til membran/tettesjikt og lekkasjesikring, men det kan ikke verifiseres om våtrommet har fungerende tettesjikt. Ikke fungerende tettesjikt på våtrom kan føre til skjult skade på tilstøtende/innebygde bygningsdeler som kan være vanskelig å avdekke på et tidlig tidspunkt. Dersom det skal kunne verifiseres utførelse av tettesjikt på våtrommet må dokumentasjon i form av bilder/sjekkklister/kontrollerklæring for utførelse og samsvar for benyttede materialer framlegges. Dersom dette ikke kan fremskaffes anbefales det å følge med på tilstand til våtrommet og tilstøtende bygningsdeler/rom.



Ved bruk av fuktindikator på utsatte steder registrerte jeg ingen unormale verdier. Det kan generelt ikke gis garanti for flislagte flater, da membran ikke kan kontrolleres. Dusjing direkte på gulv/vegger gir økt belastning på konstruksjonene. Membraner har en aldriingsprosess og forventet brukstid. Dette kan variere ut fra hvilken type membran som er benyttet og hvilke egenskaper denne har i kombinasjon med selve utførelsen. Bruksintensitet vil også være avgjørende. Risiko for lekkasjer øker med alder.

1. ETASJE > BAD

TG 1 Sanitærutstyr og innredning

Servant med underskap. Dusjvegger. Vegghengt wc.

1. ETASJE > BAD

TG 1 Ventilasjon

Mekanisk avtrekk. Tilluft ved dør.

1. ETASJE > BAD

TG 0 Tilliggende konstruksjoner våtrom

Hulltaking for fuktmåling i tilstøtende konstruksjon er foretatt, hull tatt i vegg på kjøkkenet bak vegghengt toalett. Ved fuktmåling er det ikke registrert måleverdi som indikerer fukt. Målingene som er gjort er å betrakte som stikkprøver og sier bare noe om tilstanden i nærheten til området der målingen er utført. Området hvor det er foretatt hulltaking/fuktmåling er et området som normalt har liten fuktpåkjenning.

Undersøkelse av innebygd konstruksjon mot våtrom er der det er mulig, utført ved hulltaking/ fuktmåling inn i konstruksjonen med ett hull, noe som er minstekravet i Forskrift til Avhendingslova. Det understrekes at innebygde konstruksjoner mot våtrom er særlig utsatt for fukt og vannskade da våtrom gjennom bruk har stor fuktbelastning fra både fritt vann og fukt i luft, samt risiko fra installasjoner for bruk, tilførsel- og avløp av vann. Dette har som konsekvens at denne type konstruksjoner defineres som risikokonstruksjoner med høy skadefrekvens når det gjelder fuktskader. Og at det ved den kontrollen som er utført ved befaringen kan være skade som ikke er avdekket, utenfor det området som kontrolleres. På denne bakgrunn må en kjøper være klar over at det alltid vil være en risiko for skade som ikke er avdekket med det undersøkelsesnivået som er lagt til grunn for denne tilstandsrapporten.

Tilstandsrapport



Ved fuktmåling er det ikke registrert måleverdi som indikerer fukt.

KJØKKEN

1. ETASJE > STUE/KJØKKEN

TE1 Overflater og innredning

Kjøkkeninnredning med laminerte skrog, glatte fronter og laminert benkeplate med kjøkkenkum. Integrert komfyr, koketopp, kjøleskap og oppvaskmaskin. Komfyrvakt.

Jeg har ikke funksjonstestet eller vurdert hvitevarer og det gis ingen garanti på innbygningsprodukter som følger med boligen. Skade eller funksjonssvikt kan oppstå på hvitevarer eldre enn fem år.



Ved bruk av fuktindikator på utsatte steder registrerte jeg ingen unormale verdier.

1. ETASJE > STUE/KJØKKEN

TE1 Avtrekk

Kjøkkenventilator er montert over komfyr.

TEKNISKE INSTALLASJONER

TE2 Vannledninger

Synlige innvendige vannrør i: Plast, rør-i-rør.

Vurdering av avvik:

- Rørkursene på rør-i-rør systemet på vannledninger er ikke merket.

Konsekvens/tiltak

- Rørkurser på rør-i-rør system bør merkes.

Tilstandsrapport

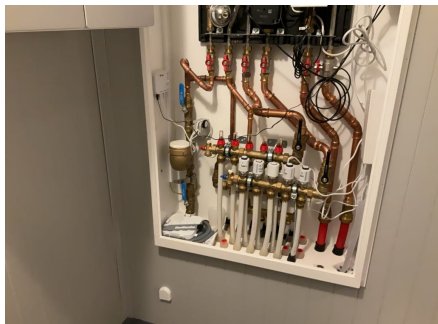

Innvendig hovedstoppekran og vannmåler er plassert i fordelerskap i bod/teknisk rom.

TG 1 Avløpsrør

Synlige innvendige avløpsrør i: Plast.

TG 1 Ventilasjon

Ventilasjonen består av balansert ventilasjon. Vifter sørger for både tilførsel og avtrekk av ventilasjonsluften.

Selgers opplysning: Filter ble sist skiftet i desember 2024.

TG 1 Vannbåren varme

Oppvarming og forbruksvann fra fjernvarme. Vannbåren varme i alle gulv.

TG 1 Elektrisk anlegg

Dette er en forenklet kontroll begrenset til de spørsmål og undersøkelser som forskrift til avhendingslova (tryggere bolighandel) § 2-18 inneholder. Dette kan ikke sammenlignes med en kontroll utført av offentlig myndighet (Det lokale eltilsyn) eller registrert elektrovirksomhet, og en bygnings sakkyndig har verken kompetanse eller lov til å foreta en slik kontroll.

Tilstandsgraden er vurdert ut fra den forenklete og begrensede kontrollen som forskriften inneholder. El-anlegget kan ha feil og mangler som en slik forenklet undersøkelse ikke vil avdekke. Vær derfor oppmerksom på denne risikoen, og søk videre veiledning eller få en fullstendig kontroll utført av registrert elektrovirksomhet.

El-anlegg med automatsikringer. I hovedsak skjult ledningsnett. Sikringsskapet er plassert i bod/teknisk rom.

Punkt nummer 1-7 er besvart av eier og er ikke takstingeniørens vurdering.

1. Foreligger det eltilsynsrapport de siste 5 år, og det er ikke foretatt arbeid på anlegget etter denne, utenom retting av eventuelle avvik i eltilsynsrapport (dvs en el-tilsynsrapport uten avvik)?
Nei

Spørsmål til eier

2. Når ble det elektriske anlegget installert eller sist gang totalt rehabilitert (årstall)? Med totalt rehabilitert menes fullstendig utskiftet anlegg fra inntakssikring og videre.
Anlegget er som fra byggeåret.
3. Er alle elektriske arbeider/anlegg i boligen utført av en registrert elektroinstallasjonsvirksomhet?
Ja
4. Er det elektriske anlegget utført eller er det foretatt tilleggsarbeider på det elektriske anlegget etter 1.1.1999?
Ja

Tilstandsrapport

Eksisterer det samsvarserklæring?

Ja

Det er fremvist samsvarserklæring for el-anlegg fra boligen var ny.

På arbeider utført på det elektriske anlegg etter 1999, skal det foreligge en samsvarserklæring. Alt arbeid på elektriske anlegg skal utføres av en el-virksomhet som er registrert i myndighetenes sentrale register. <https://innmelding.dsb.no/elvirksomhetsregisteret/privatsok>.

5. Foreligger det kontrollrapport fra offentlig myndighet – Det Lokale Eltilsyn (DLE) eller eventuelt andre tilsvarende kontrollinstanser med avvik som ikke er utbedret eller kontrollen er over 5 år?

Nei Det lokale el-tilsyn utfører tilsyn med elektriske anlegg etter instruks fra Direktoratet for Samfunnssikkerhet og Beredskap (DSB). Intervallene på disse tilsynene vil i fremtiden være avhengig av lokale risikovurderinger. Historisk sett har boliger normalt blitt kontrollert omtrent hvert 20. år. Kontrollene er stikkprøvebasert og medfører ingen godkjenning. Uavhengig av opplysningene ovenfor kan vi derfor ikke gi noe garanti for at anlegget er uten feil/mangler, eller tilpasset dagens bruksmønster. Vi anbefaler at det utføres privat el-kontroll ved eiendomsoverdragelser.

6. Forekommer det ofte at sikringene løses ut?

Nei

7. Har det vært brann, branntilløp eller varmgang (for eksempel termiske skader på deksler, kontaktpunkter eller lignende) i boligens elektriske anlegg?

Nei

Generelt om anlegget

8. Er det tegn til at det har vært termiske skader (tegn på varmgang) på kabler, brytere, downlights, stikkontakter og elektrisk utstyr? Sjekk samtidig tilstanden på elektrisk tilkobling av varmtvannsbereder, jamfør eget punkt under varmtvannstank

Nei

9. Er der synlig defekter på kabler eller er disse ikke tilstrekkelig festet?

Nei

Inntak og sikringsskap

10. Er det tegn på at kabelinnføringer og hull i inntak og sikringsskap ikke er tette, så langt dette er mulig å sjekke uten å fjerne kapslinger?

Nei

11. Finnes det kursfortegnelse, og er den i samsvar med antall sikringer?

Ja

12. Foreta en helhetsvurdering av det elektriske anlegget, dets alder, allmenne tilstand og fare for liv og helse. Bør det elektriske anlegget ha en utvidet el-kontroll?

Nei

Generell kommentar

Jeg er ikke elektrofagmann og har ikke foretatt en kontroll av det elektriske anlegget. En utvidet kontroll i henhold til NEK 405 anbefales.

Vi gjør oppmerksom på at boligen var møblert under befaringen, noe som begrenset inspeksjonsmulighetene.

Det elektriske anlegget kan ha skjulte feil som ikke kan avdekkes gjennom en forenklet visuell undersøkelse. Ved eventuelle avvik på det elektriske anlegget kan dette medføre høye utbedringskostnader, samt risiko for brann og elektriske støt.



El-anlegg med automatsikringer. I hovedsak skjult ledningsnett. Sikringsskapet er plassert i bod/teknisk rom.

Tilstandsrapport

Branntekniske forhold

Dette er en forenklet kontroll begrenset til de spørsmål som fremkommer under. Tilstandsgraden er basert på retningslinjer til disse spørsmålene i bransjestandarden NS3600. Dette kan ikke sammenlignes med en fullstendig kontroll av branntekniske forhold av offentlig myndighet, eller en vurdering av boligens branntekniske forhold eller prosjektering fra en rådgiver med spesialkompetanse. En bygningsakkyndig har verken kompetanse til å gi slik veiledning eller lov til å foreta en slik kontroll.

Tilstandsgraden er vurdert ut fra den forenklete og begrensede kontrollen. Det kan være feil og mangler om branntekniske forhold som en slik forenklet undersøkelse ikke vil avdekke. Vær derfor oppmerksom på denne risikoen, og søk videre veiledning eller rådgivning.

- Røykvarsler
- Brannslukningsapparat

Det er eier av et hvert objekt som er ansvarlig for at boligen tilfredsstiller krav til branntekniske forhold.

1. Er det mangler for brannslukningsutstyr i boligen iht. forskriftskrav på søknadstidspunktet, men minst Byggeforskrift 1985?
Nei Det er brannslukningsapparat i boligen. Slukkeutstyr er ikke funksjonstestet.
2. Er det skader på brannslukkingsutstyr eller er apparatet eldre enn 10 år?
Nei Det er ikke synlige skader på slukkeutstyr. Slukkeutstyr er ikke demontert eller funksjonstestet.
3. Er det mangler på røykvarsler i boligen iht. forskriftskrav på søknadstidspunktet, men minst Byggeforskrift 1985?
Nei Det er montert røykvarsler i boligen. Røykvarsler er ikke funksjonstestet.
4. Er det skader på røykvarslere?
Nei Det er ikke synlige skader på røykvarsler. Røykvarsler er ikke demontert.

Arealer, byggetegninger og brannceller

Standard gjeldende fra 01.01.2024

Arealmålinger og arealoppsett er basert på Norsk standard 3940:2023 Areal- og volum-beregninger av bygninger. Arealet gjelder for tidspunktet da boligen ble målt

Hva er måleverdig areal?

Arealet i rommet må ha minst 1,90 m fri høyde over gulvet og minst bredde på 0,60 m. Et loft med skråtak vil for eksempel bare få registrert målbart areal der høyden er minst 1,90 m og bredden minst 0,60 m. Rommet må ha dør eller luke og gangbart gulv.

Hva er bruksareal?

BRA = BRA-i + BRA-e + BRA-b

Bruksarealet for bygningen er bruttoarealet minus arealet som opptas av yttervegger.

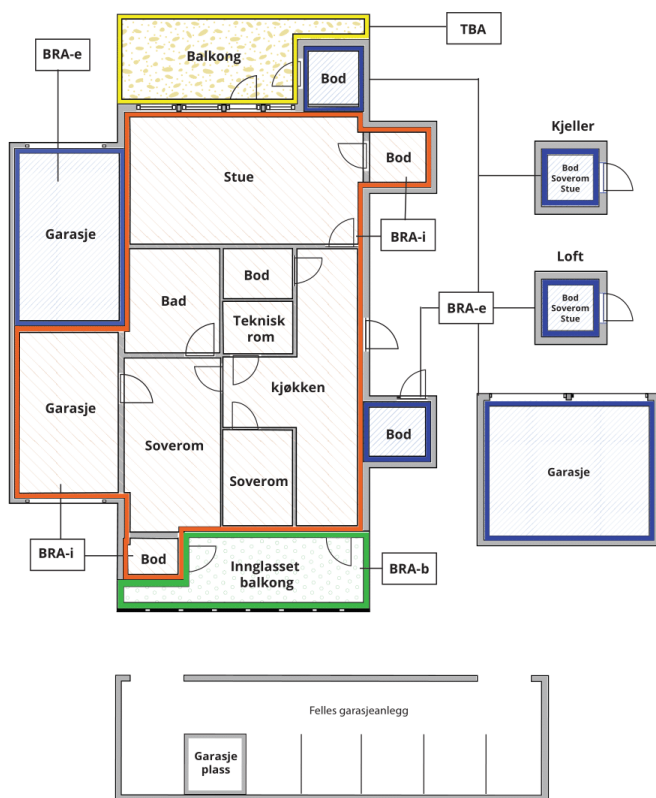

Carport og/eller garasjeplass i felles garasjeanlegg er ikke måleverdig areal

Internt bruksareal (BRA-i)	Arealet innenfor boenheten(e)
Eksternt bruksareal (BRA-e)	Arealet av alle rom utenfor boenheten(e) og som tilhører denne, slik som for eksempel boder
Innglasset balkong mv (BRA-b)	Arealet av innglasset balkong, veranda eller altan når denne er tilknyttet boenheten(e)
Terrasse- og balkongareal (TBA)	Arealet av terrasser, åpne balkonger og åpen altan tilknyttet boenheten(e)

Gulvareal (GUA)
Er sum av BRA (bruksareal) og ALH (areal med lav takhøyde).

Areal med lav takhøyde (ALH) er ikke måleverdig areal, som skyldes skråtak og lav himlingshøyde.

GUA kan opplyses i markedsføring der det er aktuelt for den konkrete boligen og kun sammen med BRA-i, for eksempel der gulvflaten har en verdi og har funksjon ved møblering og bruk av rommene. Ikke innredet areal som kaldloft, måles og oppgis normalt ikke.

Arealet kan ikke alltid fastsettes nøyaktig

Areal kan være komplisert eller umulig å måle opp nøyaktig fordi det er vanskelig å fastslå tykkelsen på innervegger, skjevheter i og utforming av bygningskonstruksjoner som karnapp, buer og vinkler som ikke er rette, åpne rom over flere etasjer og så videre.

Eiendommens markedsverdi kan ikke baseres på en matematisk beregning basert på antall kvadratmeter opplyst i rapporten. Opplysninger om areal kan altså ikke alene benyttes for å beregne eiendommens verdi.

Den bygningsfaglige kan avdekke eventuelle bruksendringer og avvik i branncelleinndeling

Den bygningsfaglige ser på byggetegninger hvis de er tilgjengelige og dette er en del av oppdraget, og vurderer bruken av boligen opp mot tegningene. Hvis den bygningsfaglige avdekker at en bolig ikke ser ut til å være delt opp i brannceller etter kravene i byggeteknisk forskrift på befaringstidspunktet, skal det opplyses om dette.

Reglene om bruksendring og brannceller kan være kompliserte. Søk videre faglige råd om rapporten ikke gir deg svar. Den bygningsfaglige kan ikke vurdere og svare på alle spørsmål, og kan heller ikke vite om kommunen kan gi unntak for kravene som gjelder. [Vil du vite mer?](#)

Om brannceller

En branncelle er hele eller avgrensede deler av en bygning hvor en brann fritt kan utvikle seg uten at den kan spre seg til andre bygninger eller andre deler av bygningen i løpet av en fastsatt tid.

Om bruksendring

Bruksendring er å endre bruken av et rom fra en tillatt bruk til en annen. Dette kan kreve søknad og tillatelse, for eksempel hvis du endrer et rom fra bod til soverom eller arbeidsrom, eller hvis du endrer en bolig til to separate boliger.

Rom for varig opphold har krav til takhøyde, romstørrelse, rømningsvei og lysforhold som må være oppfylt. Du kan søke kommunen om unntak for kravene, men kan ikke regne med å få unntak for krav som går på helse og sikkerhet, for eksempel krav til rømningsvei.

Bruksendring som krever godkjenning, og som ikke er søkt bruksendret, er ulovlig. Kommunen kan etter plan- og bygningsloven kapittel 32 forfølge overtredelser. Kommunen kan pålegge deg å avslutte den ulovlige bruken, eventuelt å rette eller tilbakeføre rommet til godkjent bruk.

Arealer

Boligbygg med flere boenheter

Ny arealstandard

Etasje	Bruksareal BRA m ²			SUM	Terrasse- og balkongareal (TBA)
	Internt bruksareal (BRA-i)	Eksternt bruksareal (BRA-e)	Innglasset balkong (BRA-b)		
1. etasje	70	5		75	12
SUM	70	5			12
SUM BRA	75				

Romfordeling

Etasje	Internt bruksareal (BRA-i)	Eksternt bruksareal (BRA-e)	Innglasset balkong (BRA-b)
1. etasje	Bad, Utvendig bod, Entré, Stue/kjøkken, Soverom, Soverom 2	Bod/teknisk rom	

Kommentar

Arealer er oppmålt med lasermåler. Arealmålinger er basert på Norsk standard 3940:2023 Areal- og volum-beregninger av bygninger. Arealet gjelder for tidspunktet da bygningen ble målt.

Arealer er oppmålt ved bruk av håndholdt lasermåler. Denne type lasermåler kan ha måleavvik ved bruk som bidrar til avvik i oppmålt areal for boligen. Areal oppmåles med to desimaler, men oppgis i rapporten i hele kvadratmeter uten desimaler, vanlige avrundingsregler benyttes for desimaler. En kjøper bør derfor være oppmerksom på at arealavvik som følge av vanlige avrundingsregler kan forekomme.

En kjøper må på bakgrunn av at oppmålingen er foretatt med utstyr og målemetode som kan ha måleavvik, i kombinasjon med avrundingsregler for oppmålingen være klar over at det oppmålte arealet som det er gitt informasjon om i denne rapporten kan ha avvik i areal ut over det som er kravet i Avhendingslova. Dersom boligens areal er et vesentlig forhold for kjøper ved kjøp av boligen, oppfordres kjøperen til å sørge for å få gjennomført digital scanning av boligen for å avklare boligens areal med en usikkerhet som ligger innenfor Avhendingslova sine krav til arealsvikt. Dersom en kjøper velger å ikke sørge for slik måling må kjøperen være klar over at det er en risiko for at det oppgitte arealet i denne rapporten kan ha avvik utover kravet om arealsvikt i Avhendingslova. Dersom en kjøper velger å se bort fra dette vil arealsvikt ikke være å betrakte som reklamasjonsberettiget.

Målt takhøyde i leilighet: Varierende, men målt 239 cm.

I åpent areal (TBA) for denne boenheten inngår:
Terrasseplattning mot sørvest med adkomst fra stue.

Lovlighet

Byggetegninger

Det foreligger ikke tegninger

Kommentar:

Det er fremvist tegninger som selger har liggende i perm etter de overtok boligen. Disse tegningene er ikke datert eller stemplet- så det er ukjent om dette er de byggegodkjente tegningene som ligger i kommunen sine arkiver. Ytterligere undersøkelser anbefales.

Takstmannens sin kontroll når det gjelder lovlig bruk av eiendommen/ boenheten er avgrenset til å omfatte kontroll av de siste godkjente tegninger av bygg som gjelder eiendommen og/ eller den aktuelle boenheten opp mot bruk av eiendommen/ boenheten på befaringstidspunktet.

Når det gjelder reguleringsmessige forhold som for eksempel utnyttelse av tomta er ikke dette vurdert av takstmann dersom det ikke er spesielt omtalt i rapporten.

Teknisk krav som for eksempel avstand mellom byggverk og utførelse av brannskillende konstruksjoner er ikke vurdert av takstmann dersom det ikke er spesielt omtalt i rapporten.

En kjøper av eiendommen oppfordres derfor til å sjekke planbestemmelser som gjelder eiendommen, for å skaffe informasjon om disse inneholder bestemmelser av betydning for kjøpers bruk/ utvikling av eiendommen.

Pga. lukket konstruksjon er ikke brann/lyd tilstrekkelig vurdert. Kontroll av brannskille krever fysisk inngrep i konstruksjonen eller kontroll av dokumentasjon. Konsekvens av utilstrekkelig brannskille kan være brannsmitte mellom brannceller.

Brannceller

Er det påvist synlige tegn på avvik i branncelleinndeling ut ifra dagens byggt teknisk forskrift? Ja Nei

Nyere håndverkstjenester

Er det ifølge eier utført håndverkstjenester på boligen siste 5 år? Ja Nei

Kommentar: Ny bolig fra 2021.

Krav for rom til varig opphold

Er det påvist avvik i forhold til rømningsvei, dagslysflate eller takhøyde? Ja Nei

Kommentar:

Total fordeling mellom P-ROM og S-ROM

Tabellen under viser fordelingen av P-ROM og S-ROM etter veiledningen til NS 3940: 2012. Dette er til informasjon og til sammenligning. Tallene er omtrentlige, kan avvike fra faktiske målinger og er ikke juridisk bindende

	P-ROM(m2)	S-ROM(m2)
Boligbygg med flere boenheter	65	10

Kommentar

Boligbygg med flere boenheter	<p>Total fordeling mellom P-ROM og S-ROM baseres på oppmålt BRA (BRA-i, BRA-e og BRA-b) for bygg på eiendommen. Fordelingen mellom P- og S-ROM er basert på hvordan bruken av rommene/ byggene fremstod på befaringsdagen- uavhengig av om krav til rømningsvei, dagslys, høyde og godkjent bruk er ivaretatt.</p> <p>Utvendig inntilliggende bod/garasje er medtatt i det oppmålte arealet.</p> <p>I areal S-ROM inngår bod/teknisk rom og utvendig inntilliggende rom.</p>
-------------------------------	--

Befarings - og eiendomsopplysninger

Befaring

Dato	Til stede	Rolle
25.3.2025	Sindre Illøkken Eriksen	Takstingeniør
	Haakon Jonas Hansen	Rekvirent

Matrikkeldata

Kommune	gnr.	bnr.	fnr.	snr.	Areal	Kilde	Eieforhold
3411 RINGSAKER	689	259		19	20.3 m ²	BEREGNET AREAL (Ambita)	Eiet

Adresse

Øverkvernsvingen 232

Hjemmelshaver

Hansen Haakon Jonas

Kommentar

Det tas forbehold om feil og mangler i kartet.

Eierandel

1 / 20

Eiendomsopplysninger

Adkomstvei

Eiendommen er tilknyttet offentlig vei, via privat adkomst fra tomtegrense.

Tilknytning vann

Eiendommen er tilknyttet offentlig vann.

Tilknytning avløp

Eiendommen er tilknyttet offentlig avløp.

Tinglyste/andre forhold

Kartgrunnlag for regulering, areal og kommuneplan: Hentes fra kommune kart og NGU.no (<https://www.ngu.no/emne/kart-pa-nett>). Det tas forbehold om feil og mangler i kartet.

Boligen er en del av et boligsameie. Dette innebærer at tomtegrunn er felleseie, men at det kan være tinglyst eksklusiv bruksrett. I et sameie betaler man felleskostnader og noen ganger innebærer dette at man har felles ansvar for vedlikehold av tak, vegger, vinduer, grunnmur, balkonger, snørydding osv. Dette varierer med vedtektene i sameiet. Kjøper du bolig i et sameie med bygningsdeler som er gamle og har ekstra vedlikeholdsbehov, vil felleskostnadene øke. Når sameiet vedtar at f.eks bygget skal ha nytt tak eller etterisoleres, så øker felleskostnader.

Nyere bygningsmasse krever mindre vedlikehold og har lavere kostnader til oppvarming og vedlikehold enn eldre bygninger.

Kjøper oppfordres til å lese vedtekter for sameiet. Noen ganger disponerer man andel av garasje, boder og tomteareal utenfor hver enkelt seksjon. Dette kan være rettigheter som er tinglyst. Hver enkelt seksjonseier har eksklusiv bruksrett på sin seksjon.

Siste hjemmelsovergang

År

2023

Kilder og vedlegg

Dokumenter

Beskrivelse	Dato	Kommentar	Status	Sider	Vedlagt
Egenerklæring	19.03.2025	Eiers egenerklæring er gjennomlest, se vurderinger i rapporten for utfyllende informasjon.	Gjennomgått		Nei
Eiendomsverdi.no	20.03.2025	Diverse eiendomsopplysninger fra Eiendomsverdi.	Gjennomgått		Nei
Situasjonskart over eiendommen	20.03.2025	Kart over eiendommen på befaringsdagen, tatt ut fra kommunens kartverk.	Gjennomgått		Nei
Ferdigattest		Det har vært stilt krav om ferdigattest i byggesaker siden bygningsloven fra 1924 trådte i kraft. I perioden mellom 1987 og 1997 var det imidlertid ikke obligatorisk med bygningskontroll i kommunene.	Ikke gjennomgått		Nei
Samsvarserklæring	11.08.2023	Samsvarserklæring gjelder for ny skjult installasjon i leilighet i henhold til leveransebeskrivelse.	Gjennomgått		Nei
Rekvirent	25.03.2025	Ga opplysninger og fremviste eiendommen.	Gjennomgått		Nei
Tegninger	05.07.2018	Tegningene er hentet fra byggepermen til selger, uvisst om det er de samme som ligger i arkivet til kommunen.	Gjennomgått		Nei
Evt. tidligere prospekt/takstrappport			Ikke gjennomgått		Nei
Midlertidig brukstillatelse	24.06.2021		Gjennomgått		Nei

Revisjoner

Versjon	Dato	Kommentar
1	27.03.2025	

Forutsetninger

Tilstandsrapportens avgrensninger

STRUKTUR OG REFERANSENIVÅ

• Rapporten baserer seg på krav i forskrift til avhendingslova (tryggere bolighandel). Rapportens omfang, struktur, metode og begrepsbruk følger i hovedsak Norsk Standard NS 3600:2018 (teknisk tilstandsanalyse ved omsetning av bolig), samt Takstbransjens retningslinjer ved tilstandsrapportering for boliger og Takstbransjens retningslinjer for arealmåling.

• Bygningssakkyndig er ikke ansvarlig for tilbakeholdt eller uriktig informasjon, som har betydning for tilstandsvurderingen. Rapporten beskriver avvik, det vil si en tilstand som er dårligere enn referansenivået. Rapporten vil normalt ikke fremheve positive sider ved boligen ut over det som fremgår av tilstandsgradene.

• For anbefalte tiltak ved TG2 og TG3 må du vurdere om tiltakene er nødvendige og lønnsomme. Hva det vil koste å utbedre rom eller bygningsdeler vil avhenge av registrerte avvik og tiltak som kommer frem i rapporten. Anslaget er gitt på generelt grunnlag basert på prisintervaller. Anslaget må ikke forveksles med en konkret vurdering og tilbud fra en entreprenør eller håndverker. Utbedringskostnadene vil også avhenge av personlige preferanser og markedspris på materialer og tjenesteyter.

• Vurdering mot byggeår

Den bygningssakkyndige vil vurdere boligen mot hvordan det var vanlig å bygge og regler som gjaldt da bygningen ble oppført (søknadstidspunktet). Noen rom og bygningsdeler slik som bad og vaskerom, og forhold som gjelder sikkerhet mot brann, rekkverk og trapper osv., vil den bygningssakkyndige vurdere mot dagens regelverk. Etter dagens regelverk vil disse kunne få en tilstandsgrad 2 eller 3 uten at det nødvendigvis er krav om at avviket må utbedres.

PRESISERINGER

Tilstandsrapporten gjelder hovedbygget. Tilleggsbygninger, som for eksempel garasje, uthus, anneks el. er ikke teknisk vurdert.

Avvik er vurdert ut fra tekniske forskrifter på godkjenningstidspunktet for bygget. Noen bygningsdeler er vurdert etter gjeldende teknisk forskrift på befaringsstidspunktet. Dette gjelder blant annet:

i. våtrom (bad, vaskerom) og andre fuktutsatte rom

ii. forhold knyttet til brann, rømming, sikkerhet, for eksempel rekkverkshøyder/åpninger, ulovlige bruksendringer, brannceller osv.

• For skjulte konstruksjoner, som vann og avløp uten dokumentasjon, er kvalitet og alder vurdert.

• Fastmonterte installasjoner, for eksempel innfelt belysning og høyttalere, skal ikke demonteres for å sjekke dampsperran bak. Dette er av hensyn til bygningssakkyndiges kompetanse og risikoen for skade.

• Kontroll av fukt i konstruksjonen ved hulltaking i bad og vaskerom (våtrom), rom under terreng (kjelleretasje, underetasje

og sokkeletasje) eller andre bygningsdeler, skal skje etter eiers aksept. Hulltaking av våtrom og rom under terreng kan i visse tilfeller unnlates (ref. forskrift til avhendingslova).

• Kontroll av romfunksjoner for P-ROM blir bare utført når det ikke foreligger godkjente og byggemeldte tegninger, eller når tegninger ikke stemmer med dagens bruk.

• Bygningssakkyndig gir en forenklet vurdering av branntekniske forhold og elektriske installasjoner i boligen hvis det er mer enn fem år siden siste el-tilsyn. Ved behov for grundigere undersøkelser, kan bygningssakkyndig anbefale boligkjøper ta kontakt med offentlige myndigheter eller en kvalifisert elektrofaglig fagperson.

TILLEGGSENDERSØKELSER

Etter avtale med eier kan tilstandsanalysen utvides til også å omfatte tilleggsundersøkelser utover minimumskravet i forskriften.

BEFARINGEN

Rapporten gir en vurdering av byggverk og bygningsdeler som bygningssakkyndig har observert, og som fremkommer av forskrift til avhendingslova. Rapporten er likevel ingen garanti for at det ikke kan finnes skjulte feil, skader og mangler. NS 3600:2018 (teknisk tilstandsanalyse ved omsetning av bolig) har undersøkelsesnivå 1 til 3, hvor nivå 1 er det laveste og basert på visuell observasjon. Rapporten er basert på undersøkelsesnivå 1.

I praksis betyr dette at:

• befaringen skal begrenses til kun visuelle observasjoner på tilgjengelige flater uten fysiske inngrep (f.eks. riving).

• flater som er skjult av snø eller på annen måte ikke er tilgjengelig eller skjult, blir ikke kontrollert.

• det blir ikke utført funksjonsprøving av bygningsdeler, som isolasjon, piper, ventilasjon, elektrisk anlegg, osv.

• det gis ikke en vurdering av boligens tilbehør, hvite- og brunevarer og annet inventar. Dette gjelder også integrert tilbehør.

• inspisering av yttertak er basert på det som er synlig, normalt på innsiden fra loftet og utvendig fra stige/bakkenivå. I en del situasjoner er det ikke sikkerhetsmessig forsvarlig å undersøke taket fra utsiden, og da vil vurderingen være basert på alder og materialer.).

• stikkprøvetakninger er tilfeldig valgt og kan innebære kontroll under overflaten med spiss redskap eller lignende.

UTTRYKK OG DEFINISJONER

• Referansenivå: kravet til bygningsdelen eller rommet på byggetidspunktet.

• Tilstand: byggverkets eller bygningsdelens tekniske, funksjonelle eller estetiske status på et gitt tidspunkt.

Forutsetninger

- Symptom: forhold som gir indikasjon på hvilken tilstand et byggverk eller en bygningsdel befinner seg i. Benyttes ved beskrivelse av avvik og alder.
- Skadegjørere: i hovedsak råte, sopp og skadedyr.
- Fuktsøk: overflatesøk med egnet søkeutstyr som fuktindikator eller visuelle observasjoner.
- Fuktmåling: måling av fuktinnhold i materiale eller i bakenforliggende konstruksjon ved bruk av egnet måleutstyr, blant annet hammerelektrode og pigger.
- Hulltaking: boring av hull for inspeksjon og fuktmåling i risikoutsatte konstruksjoner, primært i tilstøtende vegger til bad, utforede kjellervegger og eventuelt i oppforede kjellergulv.
- Normal slitasje: forventet slitasje av materiale i overflaten som er basert på enkle visuelle observasjoner. Kan vurderes sammen med bygningsdelens alder.
- Forventet gjenværende funksjonstid: anslått tid et byggverk eller en del av et byggverk vil kunne tjene sitt formål (NS 3600:2018, termer og definisjoner punkt 3.9).

AREALBEREGNING FOR BOENHETER

- Areal fastsettes etter Forskrift til avhendingsloven og Norsk Standard 3940 Areal- og volum-beregninger av bygninger fra 2023.
- Areal oppgis i hele kvadratmeter i rapporten, og gjelder for det tidspunkt oppmålingen fant sted.
- Bruksareal (BRA) er det måleverdige arealet som er innenfor omsluttete vegger målt i gulvhøyde (bruttoareal minus arealet som opptas av yttervegger). I tillegg til gulvhøyde gjelder regler om fri bredde for at arealet skal være måleverdig, med betydning for BRA av for eksempel loft med skråtak. BRA består av internt bruksareal (BRA-i), eksternt bruksareal (BRA-e) og innglasset balkong mv (BRA-b). Terrasse- og balkongareal (TBA) opplyses der tilstandsrapporten skal benyttes i boligomsetningen og der det er aktuelt. I tillegg kan gulvareal (GUA) og areal med lav takhøyde (ALH) opplyses sammen med BRA der det er aktuelt og en del av oppdraget. Rom skal ha atkomst og gangbart gulv for å kunne regnes som BRA/måleverdig areal.
- Arealet måles og oppgis dersom arealet oppfylder krav til måleverdighet, slik som at arealet må ha minst en bredde på 0,6m og minst en høyde på 1,9 m osv. Et rom kan være i strid med teknisk forskrift og mangle godkjenning hos kommunen for den aktuelle bruken, uten at dette får betydning for om arealet måles og oppgis i tilstandsrapporten. Når arealet måles tas det ikke hensyn til om arealet er lovlig oppført eller om bruken er lovlig, bruksendringer, lysforhold eller andre sikkerhetsmangler.
- Eiendommens markedsverdi kan ikke baseres på en rent matematisk beregning i forhold til antall kvadratmeter opplyst i rapporten. Opplysninger om areal kan altså ikke alene benyttes for beregning av eiendommens verdi.
- Rom som ligger utenfor boenheter, men som eier har påvist og/eller opplyst at tilhører boenheter, er oppmålt og inkludert i BRA-e. Det er ikke fremvist dokumentasjon på at rommet tilhører

boenheter, med mindre dette er angitt særskilt. Rom utenfor boenheter kan omdisponeres av borettslaget/sameiet og dette kan påvirke boligens BRA. Vær oppmerksom på at NS 3940:2023 og eierseksjonsloven har ulik definisjon av fellesareal. Ved arealmåling gjelder NS 3940:2023 som definerer fellesareal slik: "Delen av bygning som brukes av to eller flere bruksenheter eller til bygningens forvaltning, drift eller vedlikehold.

- I en overgangsperiode skal rapporter som benyttes i boligomsetningen eller dersom det er en del av oppdraget også opplyse om fordelingen mellom P-ROM og S-ROM med utgangspunkt i definisjonene som fremkommer av veiledningen til Norsk Standard 3940 Areal- og volum-beregninger av bygninger fra 2012. Fordelingen mellom P-ROM og S-ROM er basert på veiledningen og bygningssakkyndiges eget skjønn. P-ROM er måleverdige rom som benyttes til kort eller langt opphold. S-ROM er måleverdige rom som benyttes til lagring, og tekniske rom. Bruken av et rom på befaringstidspunktet har betydning for om rommet defineres som P-ROM eller S-ROM. Dette betyr at rommet både kan være i strid med teknisk forskrift og mangle godkjenning i kommunen for den aktuelle bruken, uten at dette vil få betydning for valg av arealkategori.

- Se øvrig informasjon om areal i rapporten, Norsk Standard 3940 (2012 og 2023) og veiledningen til disse.

PERSONVERN

Verdi, takstingeniøren og takstforetaket behandler personopplysninger som takstingeniøren trenger for å kunne utarbeide rapporten. Personvernerklæring med informasjon om bruk av personopplysninger og dine rettigheter finner du her [Personvernerklæring - iVerdi](#)

Det bemerkes at opplysninger om årstall, utskiftninger/fornyelser av rom og bygningsdeler, samt forhold knyttet til vann og avløp, adkomstvei m.m. er i henhold til opplysninger gitt av rekvirent/eier/tilstedeværende, med mindre annet fremgår.

Takstmann forutsetter at bygg og bruk av eiendommen er godkjent slik dette fremstår på befaringsdagen, dersom annet ikke er opplyst er byggesøknader og godkjenninger ikke undersøkt.

Verdi og tilstand på bygg og eiendom er basert på de informasjonene som er omtalt i denne rapporten, takstmann er ikke informert om og har ikke ansvar for forhold som ikke er omtalt i rapporten.

Utskrift av grunnbok er ikke innhentet, en kjøper av eiendommen oppfordres derfor til å sjekke grunnboken for å skaffe informasjon om denne inneholder eventuelle forhold av betydning for kjøpers bruk/ utvikling av eiendommen.

Privatrettslige avtaler som gjelder eiendommen er omtalt i rapporten dersom dette er opplyst av eier/ rekvirent/ tilstedeværende.

For reguleringsmessige forhold av eiendommen er det henvist til gjeldende plan. Der eiendommen er regulert til flere formål er det kun omtalt formål på hoveddelen av eiendommen. En kjøper av eiendommen oppfordres derfor til å sjekke bestemmelser i planer som gjelder eiendommen, for å skaffe informasjon om disse inneholder bestemmelser av betydning for kjøpers bruk/ utvikling av eiendommen.

Andre bygninger og installasjoner som garasje, uthus ol. er bare enkelt beskrevet og ikke undersøkt og er ikke teknisk vurdert .

Forutsetninger

Installasjoner, maskiner og utstyr er ikke testet, det anbefales at kjøper får informasjon om tilstand, bruk og vedlikehold av slikt utstyr fra selger, alternativt innhenter dette fra leverandør av utstyret, samt tester utstyret selv. Der kjøper ikke ønsker, eller er i stand til dette anbefales det å hente inn fagmann som kan utføre dette for kjøper.

Det er viktig å sette seg inn i side 3 og 4 i denne rapporten for å få en forståelse for hva en tilstandsrapport er.

Bilder som benyttes i rapporten i sammenheng med avvik er å anse som eksempler på avvik, og vil ikke være fullstendig utfyllende når det gjelder å vise alle typer avvik.

Gyldigheten på tilstandsrapporten varer i ett år fra rapportdato. Rapporten kan ikke gjenbrukes ved flere boligsalg i denne perioden. Skjer det endringer, oppstår skader eller lignende på boligen, bør du som selger be om oppdatert rapport.