



aktiv.

aktiv.
Tar deg videre

Bergsætervegen 123, 2130 KNAPPER

**Koselig hytte i landlige omgivelser
* Flott utsikt * Solrikt * Innlagt
strøm * Sommervann**

Velkommen til Aktiv Eiendomsmegling

Vi ble etablert i 1985 og er en av Norges største eiendomsmeglerkjeder, målt i antall formidlinger. Aktiv Eiendomsmegling tilbyr tjenester innen salg og kjøp av bolig og fritidseiendom, prosjektmegling og næringsmegling. Vi får frem det beste i en bolig slik at den blir viktig for de riktige kjøperne.

Aktiv - tar deg videre.

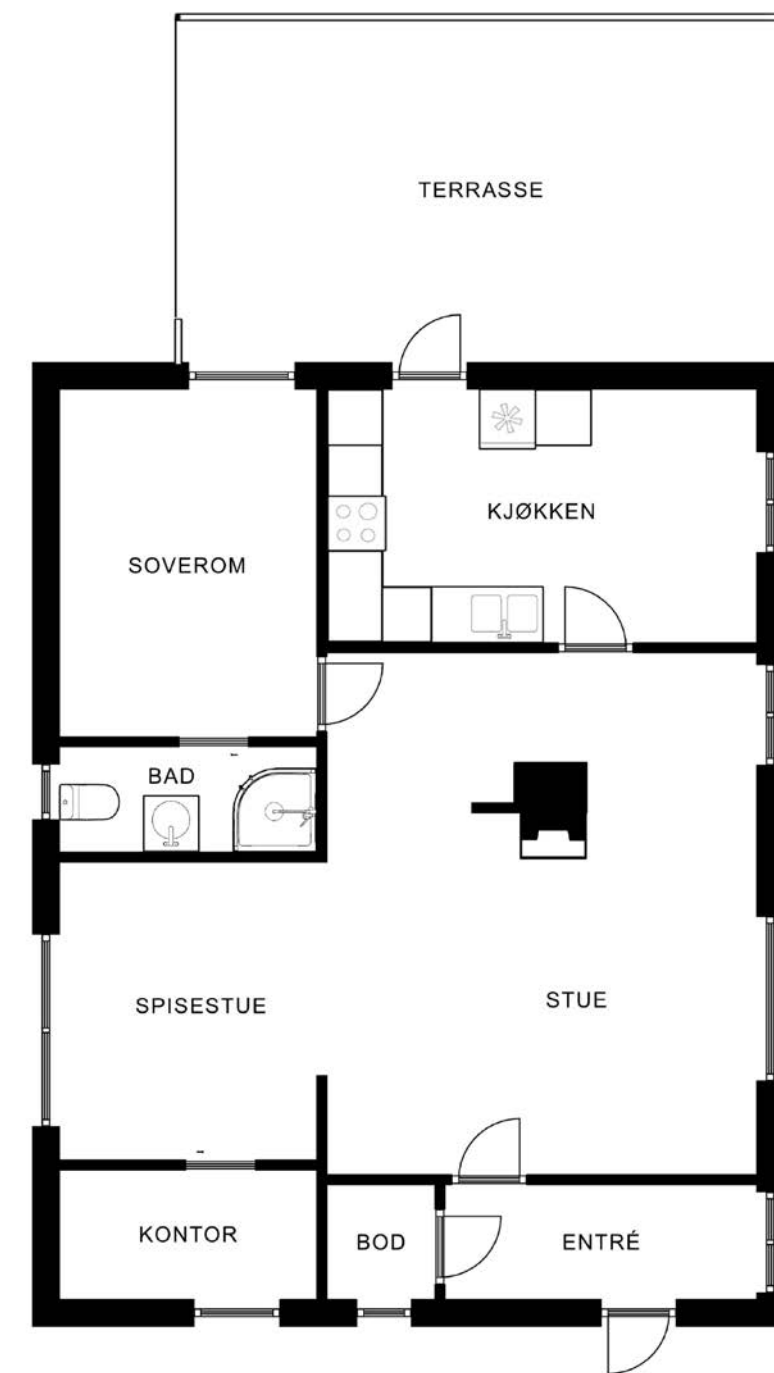

Plantegningen er ikke målbar, og noe avvik kan forekomme. Megler/selger tar ikke ansvar for ev. feil. Innredning og faste installasjoner kan avvike fra den faktiske innredningen.





Eiendomsmeglerfullmektig

Erdvile Stepana

Mobil 922 68 495
E-post erdvile.stepana@aktiv.no

Aktiv Eiendomsmegling Kongsvinger
Storgata 40, 2212 Kongsvinger. TLF. 62 88 84 20

Nøkkelinformasjon

Prisant.: Kr 890 000,-
Omkostn.: Kr 41 390,-
Total ink omk.: Kr 931 390,-
Selger: Anne-Nora Frederiksen

Salgsobjekt: Fritidseiendom
Eierform: Eiet
Byggeår: 1966
BRA-i/BRA Total: 77/77 m²
Tomtstr.: 755.9 m²
Soverom: 1
Antall rom: 2
Gnr./bnr. Gnr. 49, bnr. 364

Oppdragsnr.: 1202240102

Koselig hytte i landlige omgivelser * Flott utsikt * Solrikt * Innlagt strøm * Sommervann

Koselig og pen hytte med fin beliggenhet og flott utsikt til landskapet i et område bestående av spredt bebyggelse og skogsarealer.

Hytta består av vindfang, koselig kjøkken med spiseplass, lys og romslig to-delt stue med peis, et soverom med skyvedør inntil bad med forbrenningstoalett, disponibelt rom og en bod. Fra kjøkken er det utgang til terrasse med flott utsikt til landskapet. I tillegg er det frokostterrasse i forbindelse med inngangsparti, og en liten uteplass i skogkanten. I tillegg står det et stabbur med klokketårn på eiendommen.

Hytta har innlagt strøm, privat sommervann fra ile og gråvann går til terreng via plast avløpsledning.

Beliggende i skrånende terreng i skogkanten, hvor deler av tomten er naturtomt med stedvis fjell i dagen.

Velkommen til visning!



Innhold

Velkommen	4
Bilder	8
Plantegninger	20
Om eiendommen	24
Tilstandsrapport	34
Egenerklæring	61
Forbrukerinformasjon	75
Budskjema	76



Mens man nyter kaffen kan man kose seg med den fine utsikten.



Fin beliggenhet!

Flere fine uteplasser hvor man kan kose seg på varme og solrike dager, og samtidig nyte den flotte utsikten.

Her er det gode muligheter for et rikt friluftsliv med nærhet til flotte turområder og kort avstand til Storsjøen med bade-/fiskemuligheter.

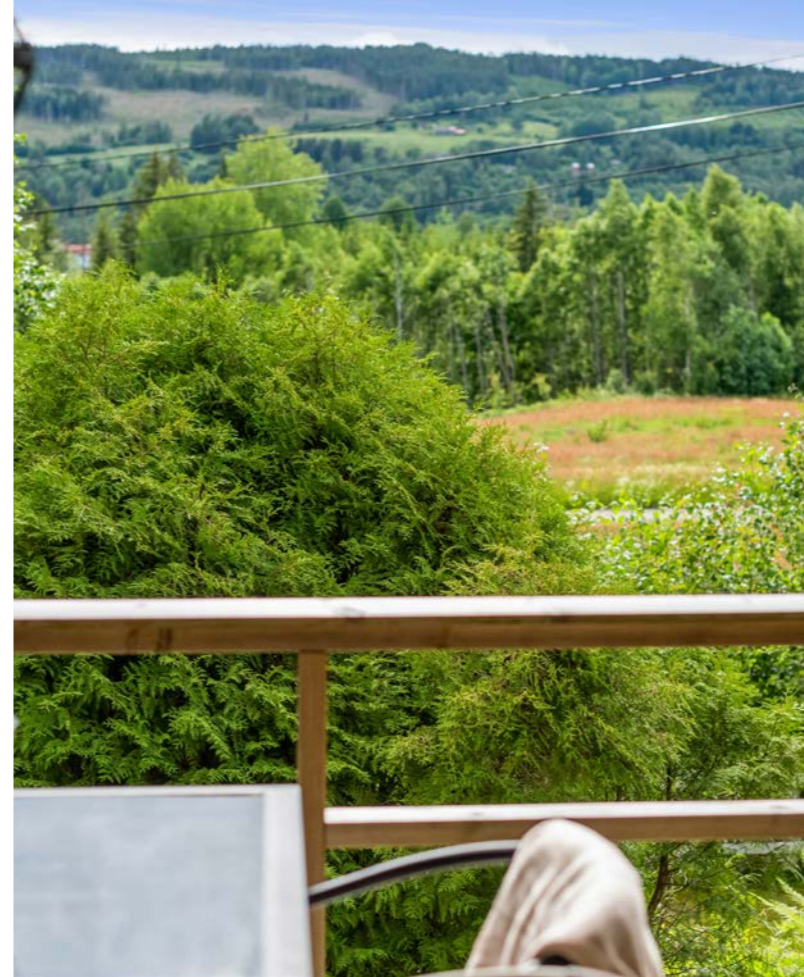



Koselig kjøkken med spiseplass og utgang til terrasse.







Hytta har et soverom med god plass til dobbelseng.

Fra soverom er det skyvedør inn til badet.
På badet er det forbrenningstolett, søyleservant og dusjkabinett med skyvedører.

Privat sommervann fra ile og gråvann går til terreng via plast avløpsledning.

Innlagt strøm.



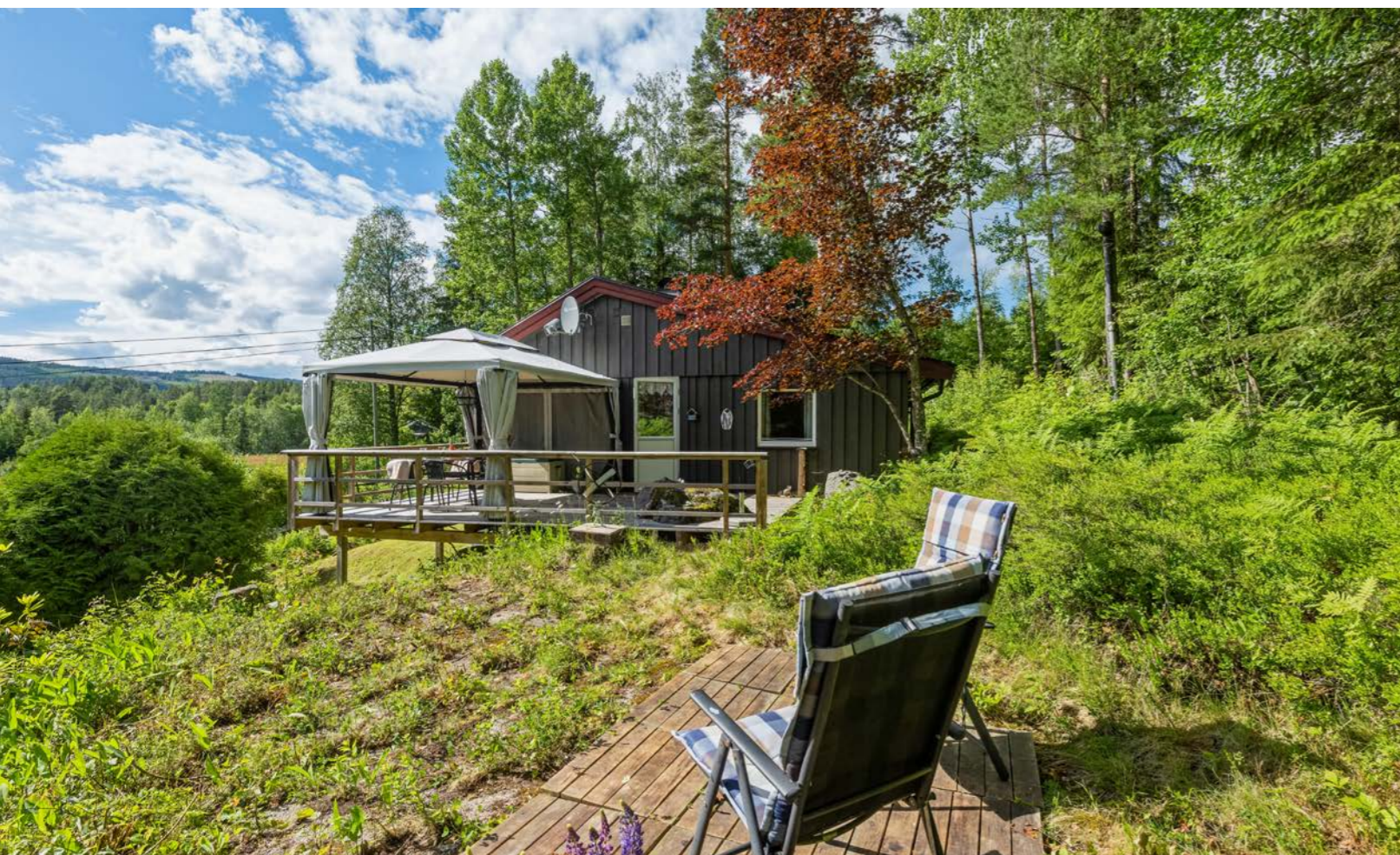

Plantegning

1. etasje

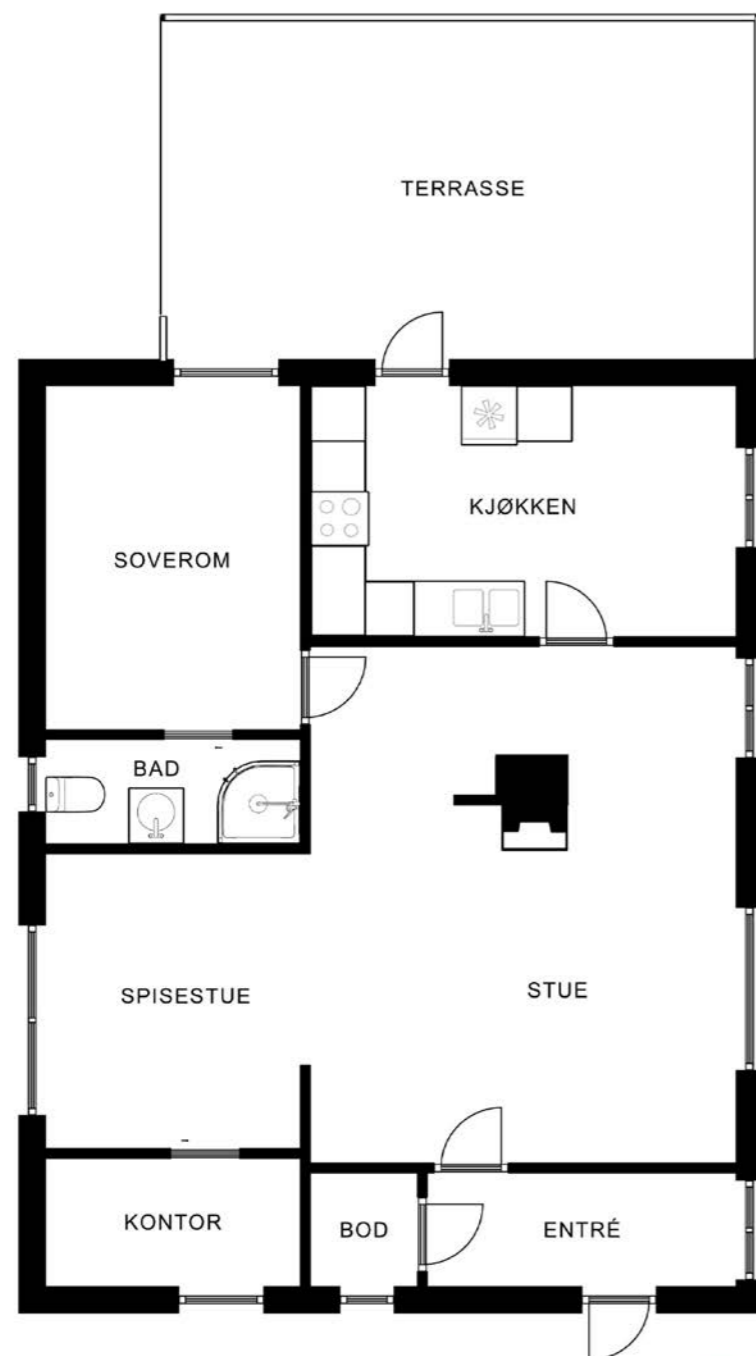

Plantegningen er ikke målbar, og noe avvik kan forekomme. Megler/selger tar ikke ansvar for ev. feil. Innredning og faste installasjoner kan avvike fra den faktiske innredningen.



Plantegningen er ikke i målestokk og noe avvik kan forekomme. Megler/selger tar ikke ansvar for evt. feil.

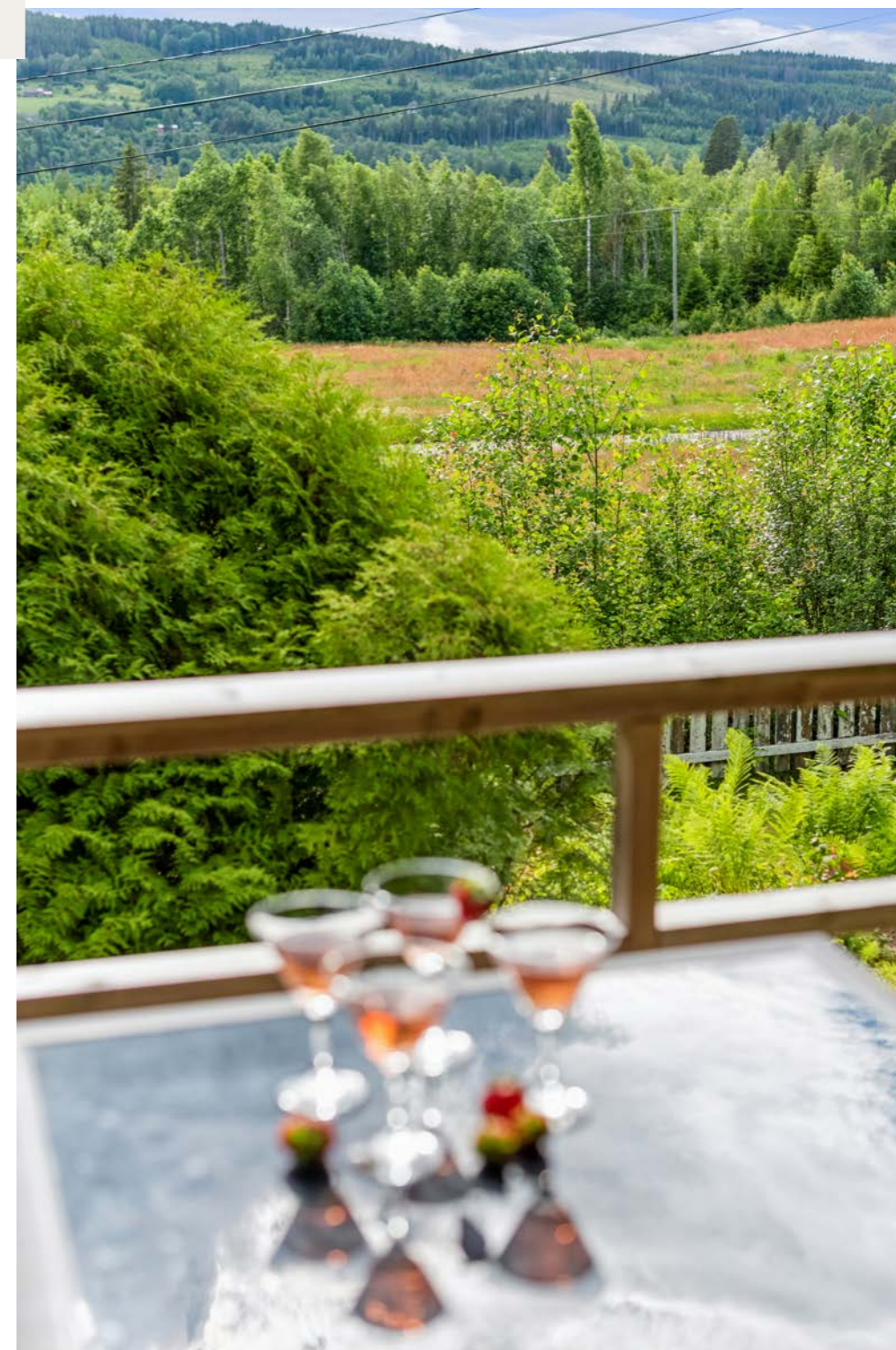



**Et hjem er mer verdt
enn et hus, og et hus
er mer enn bare vegger.**

**Det er et sted for å skape gode minner preget av trivsel,
omsorg og trygghet.**

For oss som jobber med folks hjem hver eneste dag, er det
naturlig å engasjere oss sammen med SOS-barnebyer for
å gi flere barn et trygt og godt hjem.

For hvert hjem vi formidler, gir vi derfor 100 kroner til
SOS-barnebyers arbeid.

aktiv. +  **SOS
BARNEBYER**

Om eiendommen

Om boligen

Areal

BRA - i: 77 m²

BRA totalt: 77 m²

TBA: 34 m²

Bruksareal fordelt på etasje

1. etasje

BRA-i: 77 m² Vindfang, bod, kontor, stue, kjøkken, soverom og bad

TBA fordelt på etasje

1. etasje

34 m²

Tomtetype

Eiet

Tomtestørrelse

755.9 m²

Tomtebeskrivelse

Skrånende, kupert tomt delvis opparbeidet med plen og noe beplantning.

Deler av tomten er naturtomt og det er stedvis fjell i dagen.

Oppgitt areal er omtrentlig. Se vedlagt grunnkart.

Beliggenhet

Eiendommen er beliggende i landlige omgivelser i Knapper, med flotte tur- og rekreasjonsområder i nærmiljøet. Kort vei til Joker Bakketun som ønsker "vælkommen tell en huggal handel" Det er ca 6 km til Mo med barnehage, barne-/ungdomsskole og forretninger.

Nord-Odal kommune har godt med aktivitetstilbud for liten og stor. Med naturen like utenfor døra finnes mange fine turområder og muligheter for hyggelige gå- og sykkelturner, langrenn, kano, og jakt og fiske. Sand har en koselig handlegate med kafé og flere forretninger. På Milepelen vertshus serveres god mat, og her er det jevnlig fine arrangementer og konserter.

Tettstedene Mo og Knapper har et aktivt grendemiljø med mange typer idretts-/ fritidsaktiviteter. Gode muligheter for et rikt friluftsliv med nærhet til flotte turområder og kort avstand til Storsjøen med bade-/fiskemuligheter. Nord-Odal kommune har et rikt og mangfoldig lag-/foreningsliv med aktiviteter innenfor sang og dans, trim og idrett, jakt og fiske, båtforeninger, amatørteater og mye mer.

Det er ca 14 km til Sand som er kommunesentrum. Ca 44 km til Kongsvinger, ca 65 km til Gardermoen, ca 105 km til Oslo, ca 54 km til Hamar og ca 37 km til Eidsvoll.

Adkomst

Se vedlagte kart. Det vil bli satt opp visningsskilt ved fellesvisninger.

Bebyggelsen

Området består av boligbebyggelse og skog- og landbruksarealer.

Bygningssakkyndig

Øystein Opås Takstforretning AS;

Type takst

Tilstandsrapport

Byggemåte

Fritidsbolig fra 1960-tallet.

Oppført på tre bærende ringmurer av betong og på bærebjelker punktfundamentert på terreng.

Bindingsverksvegger fra byggeår kledd utvendig med stående bordkledning.

Takkonstruksjon av stedsbygde takstoler og takteking av taksteinsimiterte metallplater.

Takrenner, nedløpsrør og beslag av sort metall.

Malte trevinduer med 2-lags isolerglass og malte trevinduer med enkle glass og varerammer.

Malt hovedytterdør med glassrute.

Malt balkongdør i tre med 2-lags isolerglassfelt.

Sørvendt treterrasse med rekkverk på to sider og nordvendt treterrasse ved hovedytterdør.

Stabbur med enkel standard.

Bygget har ikke målbart areal grunnet lav takhøyde iht. "NS 3940:2023", men grunnflaten er på 9 m².

Punktfundamentert på støpt ringmur med trebjelkelag og tregulv.

Bindingsverkskonstruksjon kledd utvendig med både liggende og stående bordkledning.

Takkonstruksjon av sperretak med takteking av pappshingel.

Det er et klokkeårn i mønet.

1. etasje har overflater kledd med panel og loftet har åpne konstruksjoner.

Vinduer for lysinnslipp.

Etterslep på vedlikehold.

Sammendrag selgers egenerklæring

Pkt 8: Sprekker i mur.

Pkt 9: Det har vært tilfeller med mus på loft. Det er maur på eiendommen.

Pkt 11: Lagt inn nytt sikringskap og 3 fas - Odal

Elektro.

Pkt 16: Satt opp terrasse - Satt opp tilbygg og tak - Nyborg Bygg AS.

Innhold

Fritidsbolig på totalt 77 kvm BRA fordelt på: 1. etasje på 77 kvm BRA-i (internt bruksareal) med vindfang, bod, kontor, stue, kjøkken, soverom og bad.

Terrasse- og balkongareal (TBA) på 34 kvm.

Areal i salgsoppgaven er hentet fra tilstandsrapporten. Boligens areal oppgis i BRA (bruksareal), som deles i underkategoriene BRA-i (arealet innenfor boenheten), BRA-e (arealet utenfor boenheten(e) og som tilhører denne, slik som for eksempel boder hvor adkomsten er utenfor boenheten), og BRA-b (arealet av innglasset balkong, veranda eller altan når denne er tilknyttet boenheten). TBA er arealet av terrasser, åpne balkonger og åpen altan tilknyttet boenheten.

Standard

Koselig hytte i landlige omgivelser.

Overflater:

Gulvflater med laminat og gulvbelegg.

Veggflater med malte plater og tapet.

Himlinger med malte plater.

Trebjelkelag med stubbegulv av bord og plater.

Malte profilerte dører, og to av dørene er skyvedører.

Kjøkken:

Vinkel kjøkkeninnredning med profilerte fronter, laminat benkeplate, rustfri servantbenk med to kummer, vannavvisende plate over kjøkkenbenk og ventilator med avtrekk ut. Plass til kjøleskap og

komfyr.

Bad:

På badet er det forbrenningstolett, søyleservant og dusjkabinett med skyvedører. Ventilasjon via elektrisk styrt vifte og til-luft via spalte under dør.

Tekniske installasjoner:

Sommervann med vannrør av kobberør og avløpsrør av plast.

Varmtvannsbereder på ca 80 l plassert i benkeskap på kjøkken.

Naturlig ventilasjon via veggventiler.

Ventilasjon via elektrisk styrt vifte og til-luft via spalte under dør på badet.

Åpent elektrisk anlegg med i hovedsak ujordede stikkontakter.

Nyere sikringsskap med jordfeilautomater plassert i bod.

Det foreligger tilstandsrapport på eiendommen.

Følgende bestanddeler har fått TG2 og TG3:

TG3: STORE ELLER ALVORLIGE AVVIK

Bad:

Det er ikke membran/tettesjikt på våtrommet.

Kjøkken:

Det er påvist andre avvik:

Mus har gnaget hull i ventilasjonsslange fra ventilatoren, og dette fører til at fuktig luft blåser ut på loft, og dette vil føre til kondensering.

Varmtvannstank:

Det er ikke påvist tilfredsstillende avrenning eller annen kompenserende løsning fra varmtvannstank.

Det er ikke påvist tilfredsstillende el-tilkobling av varmtvannstank iht. gjeldende forskrift.

Det er påvist at varmtvannstank er over 20 år.

Det er påvist svimerker i elektrisk tilkobling på varmtvannstanken.

Elektrisk anlegg:

Det er svidd tilkobling på varmtvannstank og dette avviket medfører automatisk TG3 i tilstandsrapporten da dette kan ha ført til varmgang i anlegget.

Det er ikke fremvist samsvarserklæring for elektrisk anlegg, og det er montert jordet og ujordet stikkontakt på samme vegg.

Det anbefales derfor at det innhentes en utvidet el-kontroll utført av autorisert foretak.

Grunnmur og fundamenter:

Det er påvist andre avvik:

En ringmur har betydelige skjevheter. Det er opplyst at ringmuren ikke har utviklet seg de senere år.

TG2: AVVIK SOM KAN KREVE TILTAK

Nedløp og beslag:

Det mangler snøfangere på hele eller deler av taket, men det var ikke krav om dette på byggemeldingstidspunktet.

Det mangler tilfredsstillende adkomst til pipe for feier.

Det er påvist frostsprengt nedløpsrør.

Det er påvist lekkasje fra takrenneskjøt.

Veggkonstruksjon:

Det er ingen eller liten lufting i nedre kant av kledning mot grunnmur.

Omremming rundt vinduer er ført helt ned til vannbrett, og dette medfører økt risiko for råteskader da omramming kan trekke opp fukt fra

vannbrett.

Det er et åpent hull i bordkledningen der rør fra varmpumpen går inn, og her kan skadedyr komme inn.

Vinduer:

Det er påvist andre avvik:

De eldre vinduene er værslitte, og det bør forventes trekk fra eldre vinduer med enkle glass og vareramme.

Etasjeskille/gulv mot grunn:

Målt høydeforskjell på mellom 10 - 20 mm innenfor en lengde på 2 meter. Tilstandsgrad 2 gis med bakgrunn i standardens krav til godkjente måleavvik. Det er utsett opp til bjelkelaget mellom stubbeloftsbord, og en stubbeloftsplate har løsnet.

Pipe og ildsted:

Det er påvist sprekker og/eller riss i pipe.

Ildfast plate mangler på gulvet under sotluke/feieluke på pipe.

Andre innvendige forhold:

Det er påvist andre avvik:

Det er påvist museavføring på loft og dette tyder på at det er tilgang for mus i konstruksjoner.

Bad:

Det er påvist avvik i fallforhold til sluk i forhold til krav i forskrift på byggetidspunktet.

Gulvbelegget har løsnet stedvis rundt sluk.

Kjøkken:

Det er påvist skader på overflater/kjøkkeninnredning utover normal slitasjegrad.

Ventilasjon:

Det er påvist mangelfull ventilasjon på ett eller flere rom i boligen.

Terrengforhold:

Det er påvist dårlig fall eller flatt terreng inn mot grunnmur og dermed muligheter for større vannansamlinger.

Utvendige vann- og avløpsledninger:

Det foreligger ingen dokumentasjon på vannkvaliteten på brønnvannet.

Det er opplyst at vannet ikke drikkes, men at det bare benyttes til vask.

TG2: AVVIK SOM IKKE KREVER UMIDDELBARE TILTAK

Takkonstruksjon/Loft:

Det er begrenset/dårlig ventilering av takkonstruksjonen.

Isolasjonen stenger lufting i takfoten.

Det er påvist fuktskjolder rundt pipe og i et område mot sørvest, men det måles tørt på befaringsdagen.

Det er ukjent om fuktskjoldene oppstod før taktekkingen ble skiftet eller om det er pågående lekkasjer ved spesielle værforhold.

Balkonger, terrasser og rom under balkonger:

Åpninger i rekkverk er ikke i henhold til krav i dagens forskrifter.

Rekkverket er for lavt i forhold til dagens krav til rekkverkshøyder.

Vannledninger:

Mer enn halvparten av forventet brukstid er passert på innvendige vannledninger.

For utfyllende tekniske standard for øvrig henvises det til vedlagt tilstandsrapport.

Innbo og løsøre

Bransjens liste over løsøre og tilbehør legges til grunn for salget dersom ikke annet fremkommer av salgsoppgaven. Listen følger vedlagt salgsoppgaven. Det er full avtalefrihet om hva som skal følge med bolig og fritidsbolig ved salg. Hvis hvitevarer og/eller annet teknisk utstyr medfølger, gis det ingen garantier i forhold til tilstand, funksjonalitet og levetid på disse.

Hvitevarer

Kun hvitevarer som er spesifikt angitt i salgsoppgaven, følger med. Dette gjelder uavhengig av om hvitevaren(e) eventuelt kan anses som integrerte.

Moderniseringer og påkostninger

Følgende er påkostet/modernisert:
2011: Tilbygget bad og soverom.

Parkering

Parkering på egen tomt.

Forsikringsselskap

Sparebank1 forsikring

Polisenummer

28075219

Diverse

Feiervesenet har ikke registrert avvik eller anmerkninger på bruksenheten.
Siste tilsyn var 20.01.2017 og siste feiing var 24.01.2017.

Etter aksept av bud, vil eiendommens salgssum bli meddelt de som ev. måtte etterspørre denne.

Eiendommens salgssum vil bli offentlig tilgjengelig ved overføring av hjemmel.

Energi

Oppvarming

Varmepumpe luft-luft og peis i stue. Enkelte elektriske panelovner.

Det gjøres oppmerksom på at enkelte beboelsesrom kan mangle oppvarmingskilde, og kjøper overtar boligen slik den fremstår på visning.

Info strømforbruk

Strømforbruk varierer fra husstand til husstand etter ulike forbruksmønstre.

Energikarakter

G

Energifarge

Oransje

Økonomi

Tot prisant. ekskl. omk.

Kr 890 000

Kommunale avgifter

Kr 3 981

Kommunale avgifter år

2024

Info kommunale avgifter

Fordelt på:

Eiendomsskatt kr 1 571,-
Feie- og tilsynsavgift kr 585,-

Hytterrenovasjon kr 1 825,-

Det gjøres oppmerksom på at det kan forekomme variasjon i avgiftene som følge av forbruk og eventuelle kommunale endringer av gebyr/avgift.

Formuesverdi sekundær

Kr 172 975

Formuesverdi sekundær år

2022

Andre utgifter

Utover det som er nevnt under punktet «kommunale avgifter», påløper kostnader til for eksempel strøm, fyring/brensel, forsikring, innvendig/utvendig vedlikehold og abonnement til tv og internett.

Tilbud lånefinansiering

Aktiv Eiendomsmegling samarbeider med sparebankene i Eika Alliansen om formidling av finansielle tjenester. Ta gjerne kontakt med megler for formidling av et uforpliktende tilbud om finansiering. Meglerforetaket kan motta provisjon ved formidling av finansielle tjenester.

Offentlige forhold

Eiendommens betegnelse

Gårdsnummer 49, bruksnummer 364 i Nord-Odal kommune.

Tinglyste heftelser og rettigheter

På eiendommen er det tinglyst følgende heftelser og rettigheter som følger eiendommens matrikkel ved overskjøting til ny hjemmelshaver:

3414/49/364:

28.04.1967 - Dokumentnr: 1645 - Bestemmelse om veg

12.11.1966 - Dokumentnr: 3911 - Registrering av grunn
Denne matrikkelenhet opprettet fra:
Knr:3414 Gnr:49 Bnr:106

01.01.2020 - Dokumentnr: 1249201 -
Omnummerering ved kommuneendring
Tidligere: Knr:0418 Gnr:49 Bnr:364

13.12.2007 - Dokumentnr: 1029834 - Bestemmelse om vannledninger
Rettighet hefter i: Knr:3414 Gnr:49 Bnr:121
Rettighet hefter i: Knr:3414 Gnr:49 Bnr:549
Gjelder denne registerenheten med flere

13.12.2007 - Dokumentnr: 1029834 - Bestemmelse om veg
Rettighet hefter i: Knr:3414 Gnr:49 Bnr:106

13.12.2007 - Dokumentnr: 1029834 - Bestemmelse om vannrett
Rettighet hefter i: Knr:3414 Gnr:49 Bnr:48
Bestemmelse om vannledning

Ferdigattest/brukstillatelse

I følge opplysninger fra kommunen foreligger det ikke verken midlertidig brukstillatelse eller ferdigattest på eiendommen, og plan- og bygningslovens formelle forutsetning for lovlig bruk

av eiendommen kan derfor ikke dokumenteres. Det er innført bestemmelser i plan- og bygningsloven som sier at ferdigattest ikke vil bli gitt for oppførte bygg som er søkt før 1. januar 1998. Det kan dermed ikke søkes om ferdigattest for slike bygg.

Kommunen har ikke registrerte byggetegninger.

Følgende bygninger er registrert tatt i bruk:
Fritidsbolig

Kjøper påtar seg risikoen både for fremtidig bruk og eventuelle pålegg relatert til dette, herunder risikoen for om bruken ikke lar seg godkjenne, og alle kostnader forbundet med dette.

Vei, vann og avløp

Adkomst fra Bergsætervegen som er en privat vei. Veivedlikeholdet deles med naboer. Fra fylkesvegen er det ca 1,3, km til eiendommen. Det er tinglyst veirett til eiendommen.

Privat sommervann fra ile.
Ikke tilknyttet avløp, men gråvann ledes til terreng.

Regulerings og arealplaner

Eiendommen ligger i LNF-område med spredt boligbygging - Framtidig.

Id: 20050000
Navn: Kommuneplanens arealdel 2006-2018
Plantype: Kommuneplanens arealdel
Status: Endelig vedtatt arealplan
Ikrafttredelse: 30.08.2006
Delareal: 756 m2

Det foreligger ikke planforslag som berører/

inkluderer eiendommen per 20.06.2024.

Kopi av reguleringskart og reguleringsbestemmelser kan sees hos megler.

Adgang til utleie

Det er ikke kjent at det foreligger offentligrettslige regler som er til hinder for at hele eiendommen leies ut.

Legalpant

Kommunen har legalpant i eiendommen for forfalte krav på eiendomsskatt, og kommunale avgifter/gebyrer.

Kommentar konsesjon

Nord-Odal kommune har 0-grense og "Egenerklæring om konsesjonsfrihet i kommuner med nedsatt konsesjonsgrense" må fylles ut.

Kontraksgrunnlag

Salgs- og betalingsvilkår

Eiendommen skal overleveres til kjøper i tråd med det som er avtalt. Det er viktig at kjøper setter seg grundig inn i alle salgsdokumentene, herunder salgsoppgave, tilstandsrapport og selgers egenerklæring. Kjøper anses kjent med forhold som er tydelig beskrevet i salgsdokumentene. Forhold som er beskrevet i salgsdokumentene kan ikke påberopes som mangler. Dette gjelder uavhengig av om kjøper har lest dokumentene. Alle interessenter oppfordres til å undersøke eiendommen nøye, gjerne sammen med fagkyndig, før bud inngis. Kjøper som velger å kjøpe usett, kan som hovedregel ikke gjøre gjeldende som mangel noe kjøper burde blitt kjent med ved undersøkelse av eiendommen, eller som er tydelig beskrevet i

salgsdokumentene. Hvis noe trenger avklaring, anbefaler vi at kjøper rådfører seg med eiendomsmegler eller en fagkyndig før det legges inn bud.

Kjøper har krav på at eiendommen er i henhold til avtalen. Hvis det ikke er avtalt noe særskilt, kan eiendommen ha en mangel dersom den ikke er slik kjøper må kunne forvente ut ifra blant annet boligens alder, type og synlige tilstand. Det samme gjelder hvis det er holdt tilbake eller gitt uriktige opplysninger om eiendommen som ikke er rettet i tide på en tydelig måte, og man må gå ut fra at opplysningen har virket inn på avtalen. En bolig som har blitt brukt i en viss tid, har vanligvis blitt utsatt for slitasje, og skader kan ha oppstått. Slik bruksslitasje må kjøper regne med, og det kan avdekkes enkelte forhold etter overtakelse som gjør utbedringer nødvendig. Normal slitasje og skader som trenger utbedring, er innenfor hva kjøper må forvente, og vil ikke utgjøre en mangel.

Boligen kan også ha en mangel hvis opplyst areal avviker fra faktisk størrelse. Avviket må være minst 2 prosent, og minst 1 kvadratmeter. Det er likevel ikke en mangel dersom selger godtgjør at kjøperen ikke la vekt på opplysningen, jf. avhendingsloven § 3-3 (2).

Ved beregning av et eventuelt prisavslag eller erstatning, må kjøper selv dekke tap/kostnader opp til et beløp på kr 10 000 (egenandel). Egenandel kommer først på tale når det er konstatert mangel ved eiendommen.

Hvis kjøper ikke er forbruker, selges eiendommen "som den er", og selgers ansvar er da begrenset, jf. avhl. § 3-9, første ledd 2. pkt. Avhl. § 3-3 (2) fravikes, og hvorvidt et innendørs arealavvik karakteriseres

som en mangel vurderes etter avhl. § 3-8. Informasjon om kjøpers undersøkelsesplikt, herunder oppfordringen om å undersøke eiendommen nøye, gjelder også for kjøpere som ikke anses som forbrukere. Med forbrukerkjøp menes kjøp av eiendom når kjøperen er en fysisk person som ikke hovedsakelig handler som ledd i næringsvirksomhet.

Overtakelse

Overtakelse etter nærmere avtale med selger.

Dersom annet ikke avtales, sendes skjøte/hjemmelsdokument for tinglysing i etterkant av overtakelse.

Budgivning

Budgivning i forbrukerforhold

Budgivere oppfordres til å legge inn bud elektronisk. Dette gjøres på eiendommens hjemmeside på aktiv.no, ved å bruke «Gi bud»-knappen. Ved elektronisk budgivning, samtykker budgiver til elektronisk kommunikasjon. Eiendomsmegler skal legge til rette for en forsvarlig avvikling av budrunden og kan ikke videreformidle bud med en kortere akseptfrist enn kl. 12.00 første virkedag etter siste annonserte visning. Etter klokken 11:30 anbefaler vi akseptfrist på minimum 30 minutter. Bud bør legges inn i god tid før konkurrerende buds akseptfrist utløper. For øvrig henvises til forbrukerinformasjon om budgivning i salgsoppgaven. Oppdragsgiver er oppfordret til å ikke ta imot bud direkte fra budgiver, men å henvise budgiver videre til megler. Som kjøper vil du få forelagt kopi av budjournal. Alle bud vil bli gjort kjent for kjøper og selger i handelen. Øvrige budgivere kan be om å få en kopi av budjournal i anonymisert

form.

Budgivning utenfor forbrukerforhold

Budgivere oppfordres til å legge inn bud elektronisk. Dette gjøres på eiendommens hjemmeside på aktiv.no, ved å bruke «Gi bud»-knappen. Ved elektronisk budgivning, samtykker budgiver til elektronisk kommunikasjon. Det anbefales at hvert bud har en akseptfrist som muliggjør en forsvarlig avvikling av budrunden. Vi anbefaler minimum 30 minutter akseptfrist. Oppdragsgiver er oppfordret til å ikke ta imot bud direkte fra budgiver, men å henvise budgiver videre til megler.

Opplysningene i salgsoppgaven er godkjent av selger. Alle interessenter oppfordres imidlertid til grundig besiktigelse av eiendommen, gjerne sammen med fagmann før bud inngis.

Omkostninger kjøpers beskrivelse

890 000,- (Prisantydning)

Omkostninger:

15 100,- (Boligkjøperforsikring HELP (valgfritt))
2 800,- (Boligkjøperforsikring Pluss (valgfritt tillegg))
240,- (Pantattest kjøper - lagt ut av megler)
500,- (Tingl.gebyr pantedokument)
500,- (Tingl.gebyr skjøte)
22 250,- (Dokumentavgift (forutsatt salgssum: 890 000,00))

41 390,- (Omkostninger totalt)

931 390,- (Totalpris inkl. omkostninger)

Omkostninger kjøpers beløp

Kr 41 390

Betalingsbetingelser

Med mindre annet er avtalt forutsettes det at kjøpesum inkludert omkostninger er innbetalt og disponibelt på meglerforetakets klientkonto innen overtakelse. Kjøpesummen skal innbetales fra norsk finansinstitusjon og/eller fra kjøpers egen konto i norsk finansinstitusjon.

Hvitvaskingsreglene

Megler har plikt til å gjennomføre kundetiltak. Hvis kjøper ikke bidrar til at megler får gjennomført kundetiltak og dette fører til at transaksjonen ikke kan gjennomføres eller blir forsinket, misligholder kjøper avtalen. Etter 30 dager er misligholdet vesentlig. Dette gir selger rett til å heve og gjennomføre dekningsalg for kjøpers regning.

Personopplysningsloven

Personopplysninger blir behandlet i samsvar med personopplysningsloven.

Boligselgerforsikring

Selger har tegnet boligselgerforsikring som dekker selgers ansvar etter avhendingsloven begrenset oppad til MNOK 14. I den forbindelse har selger utarbeidet en egenerklæring som kjøper bør gjøre seg kjent med før budgivning.

Boligkjøperforsikring

Vedlagt i salgsoppgaven følger informasjon om Boligkjøperforsikring og Boligkjøperforsikring Pluss fra HELP Forsikring AS. Boligkjøperforsikring er en rettshjelpsforsikring som gir trygghet og profesjonell juridisk hjelp dersom det oppdages uventede feil eller mangler ved boligen de neste fem

årene. Boligkjøperforsikring Pluss har samme dekning som boligkjøperforsikring, med tillegg av fullverdig advokathjelp på viktige rettsområder i privatlivet. Boligkjøperforsikring Pluss betales årlig. Les mer om begge forsikringene i vedlagte materiell eller på help.no. Det gjøres oppmerksom på at boligkjøperforsikring kun kan tegnes av forbruker. Meglerforetaket mottar kr 4 200/4 600/5 000 i kostnadsgodtgjørelse, avhengig av boligtype, samt et tillegg på kr 1 000 ved salg av Boligkjøperforsikring Pluss.

Meglernes vederlag

Det er avtalt provisjonsbasert vederlag tilsvarende 5,80% av kjøpesum for gjennomføring av salgsoppgaven. I tillegg er det avtalt at oppdragsgiver skal dekke tilretteleggingsgebyr kr 9 900,- og visninger kr 2 500,-. Minimumsprovisjonen er avtalt til kr 55 100,-. Meglerforetaket har krav på å få dekket avtalte utlegg i henhold til oppdragsavtale totalt kr 40 300,-. Utleggene omfatter grunnpakke, markedsplan, foto og oppgjørshonorar. Dersom handel ikke kommer i stand eller oppdraget sies opp, har megler krav på å få dekket for avtalte vederlag og utlegg. Alle beløp er inkl. mva.

Oppdragsansvarlig

Erdvile Stepana
Eiendomsmeglerfullmektig
erdvile.stepana@aktiv.no
Tlf: 922 68 495

Marcus Møllhaug Buringrud
Eiendomsmegler MNEF
marcus.buringrud@aktiv.no
Tlf: 406 15 295

Ansvarlig megler

Marcus Møllhaug Buringrud
Eiendomsmegler MNEF
marcus.buringrud@aktiv.no
Tlf: 406 15 295

Aktiv Eiendomsmegling Kongsvinger AS, Storgata
40
2212 Kongsvinger
Tlf: 628 88 420

Salgsoppgavedato

02.10.2024

Tilstandsrapport

Fritidsbolig
Bergsætervegen 123, 2130 KNAPPER
NORD-ODAL kommune
gnr. 49, bnr. 364



Sum areal alle bygg: BRA: 77 m² BRA-i: 77 m²



Befaringsdato: 24.06.2024 Rapportdato: 02.07.2024 Oppdragsnr.: 21034-1214 Referansenummer: EA6805

Autorisert foretak: Øystein Opås Takstforretning AS Sertifisert Takstingeniør: Jan Martin Rønning



ØYSTEIN OPÅS
TAKSTFORRETNING AS



Rapporten kan brukes i inntil ett år etter befaringsdatoen, og kan ikke gjenbrukes ved flere boligsalg i denne perioden. For eiendomsoverdragelser fra 1.1.2024, må selger sørge for at areal i rapporten er oppdatert og følger ny bransjestandard for areal. Skjer det endringer, oppstår skader også videre på boligen, bør du som selger be om oppdatert rapport.

Norsk takst

Norsk takst er bransjeorganisasjonen for landets bygningssakkyndige og takstforetak, med om lag 1400 sertifiserte medlemmer fordelt på omtrent 1000 bedrifter. I boligomsetningen regnes takstrapportene som et helt avgjørende element i den informasjonen som gjøres tilgjengelig for kjøper. Årlig leverer medlemmene rundt 120.000 slike takster. Det gir unik oversikt over norske boliger, og bidrar til at alle oppdrag kan utføres med utgangspunkt i erfaringsbasert kvalitet.



Det stilles høye krav til utdanning, sertifisering og yrkesetikk. Norsk takst er opptatt av at boligomsetningen skal være trygg, og legger vekt på å opptre uavhengig av andre bransjeaktører. Bygningssakkyndige fakturerer sine tjenester uten hensyn til hvilken pris som oppnås, og skal heller ikke på annen måte ha noen egeninteresse knyttet til handelen.

Uavhengighet og god fagkunnskap har over tid bygget troverdighet og tillit. Både selger og kjøper skal kunne stole på bygningssakkyndiges vurderinger. For tilfeller der det likevel skulle oppstå misnøye med utført arbeid, har vi sammen med Forbrukerrådet etablert en klagenemnd.

Norsk takst har en sentral rolle i utviklingen av norske standarder, regler og profesjonsprinsipper, og representerer bransjen i alle relevante internasjonale fora. Dette sikrer at norske bygningssakkyndige tidlig kan tilpasse seg krav og bransjetrender fra utlandet, samtidig som takseringsfaget får en norsk stemme på verdensbasis. Organisasjonen bidrar i næringspolitisk sammenheng, og har vært en pådriver for å sikre at lover og regler gir trygghet for forbrukerne i boligomsetningen.

Øystein Opås Takstforretning AS

Øystein Opås Takstforretning er ett selvstendig takseringsfirma som holder til på Kirkenær i Solør. Øystein Opås Takstforretning har fire ansatte og utfører alle typer takseringsoppdrag. Firmaet har eksistert siden 1983, først som personlig selskap, senere som aksjeselskap. Vi har lang erfaring og bred kunnskap innen verditaksering av alle typer eiendommer, tilstandsvurdering, skjønnsaker og skadetaksering.

De fleste av våre oppdrag er i mellom Hamar og Oslo, men vi tar også på oss oppdrag utenfor dette området.



Rapportansvarlig

Jan Martin Rønning

Jan Martin Rønning

jan.martin@opastakst.no
476 25 025



ØYSTEIN OPÅS
TAKSTFORRETNING AS

Dette trenger du å vite om tilstandsrapporten



Hva er en tilstandsrapport?

En tilstandsrapport beskriver synlige skader/avvik eller tegn på skader/avvik på boligen. Rapporten fremhever vanligvis ikke positive egenskaper ved boligen.



Hva vurderer en bygningssakkyndig?

Den bygningssakkyndige vurderer boligen ut fra hva man kan forvente av en bygning av samme alder og type. Vurderingen gjøres som regel mot hvordan det var vanlig å bygge og regler som gjaldt da boligen ble oppført (søknadstidspunktet). Forhold som er vanlige for bygningens alder, slik som slitasje etter normal bruk regnes ikke som avvik.



Hva inneholder tilstandsrapporten?

Den bygningssakkyndige undersøker rom og bygningsdeler slik det kommer frem av [Forskrift til avhendingsloven](#). Tilstandsrapporten inneholder bare avvik som den bygningssakkyndige kan se eller kontrollere med enkle hjelpemidler. Det gjøres ikke nærmere undersøkelser slik som åpning av vegger eller andre bygningsdeler. I vegg mot våtrom og rom under terreng kan det borres et hull for å gjøre enkle undersøkelser slik som fuktøk.

Når du kjøper en brukt bolig

Når du kjøper en brukt bolig, er det viktig å være oppmerksom på at dette ikke kan sammenlignes med å kjøpe en ny bolig. Måten boligen ble bygget på kan være annerledes enn i dag. Bygninger svekkes over tid, og utsettes for slitasje blant annet på grunn av bruk og vær og vind. Mange boliger fornyes helt eller delvis, noen i flere omganger, eller det oppføres tilbygg. Særlig for boliger som er pusset opp eller endret, er det viktig å merke seg at fornyelse av overflater ikke nødvendigvis betyr at bygningsdeler under er forbedret.

Vurdering mot byggeår

Den bygningssakkyndige vil vurdere boligen mot hvordan det var vanlig å bygge og regler som gjaldt da bygningen ble oppført (søknadstidspunktet). Den bygningssakkyndige ser etter avvik som har betydning for og som reduserer boligens funksjon og verdi, og som kommer frem av Forskrift til avhendingslova. Noen rom og bygningsdeler slik som bad og vaskerom, og forhold som gjelder sikkerhet mot brann, rekkverk og trapper osv., vil den bygningssakkyndige vurdere mot dagens regelverk. Etter dagens regelverk vil disse kunne få en tilstandsgrad 2 eller 3 uten at det nødvendigvis er krav om at avviket må utbedres.

Tilstandsrapporten beskriver ikke hele boligen

BYGNINGSSAKKYNDIGE SER FOR EKSEMPEL IKKE PÅ (MED MINDRE BYGNINGSDELEN ER NEVNT I RAPPORTEN)

- vanlig slitasje og normal vedlikeholdstilstand
- bagatellmessige forhold som ikke påvirker bygningens bruk eller verdi vesentlig
- etasjeskillere
- tilleggsbygg slik som garasje, bod, annek, naust også videre
- utvendige trapper
- støttemurer
- skjulte installasjoner
- installasjoner utenfor bygningen
- full funksjonstesting av el- og VVS-installasjoner
- geologiske forhold og bygningens plassering på grunnen
- bygningens planløsning
- bygningens innredning
- løsøre slik som hvitevarer
- utendørs svømmebasseng og pumpeanlegg
- bygningens estetikk og arkitektur
- bygningens lovighet (bortsett fra bruksendringer, brannceller og forhold som åpenbart kan påvirke helse, miljø og sikkerhet)
- fellesarealer (med mindre boligeier har vedlikeholdsplikt for fellesarealer og dette er kjent for bygningssakkyndig, eller fellesarealet har en særlig tilknytning til boligen).

© iVerdi 2023 © Norsk takst 2023

Malen til denne rapporten, inkludert standardtekstene fra Norsk takst, er vernet etter åndsverkloven og kan kun benyttes av medlemsforetakene i Norsk takst og av takstingeniører som er sertifisert i slikt foretak, samt av kunder hos iVerdi og studenter hos NEAK. For andre aktører er eksemplarframstilling av malen og standardtekster, som utskrift og annen kopiering til bruk som grunnlag for tilsvarende rapporter, bare tillatt når det er hjemlet i lov (kopiering til privat bruk, sitat o.l.) eller avtale med Norsk Takst ([Forside](#)) eller iVerdi ([Hjem-iVerdi](#)).

Utnyttelse i strid med lov eller avtale kan medføre erstatnings- og straffeansvar.

Dette trenger du å vite om tilstandsrapporten

Tilstanden vurderes med ulike tilstandsgrader

Tilstanden gir uttrykk for en gitt forventet tilstand, blant annet vurdert ut fra alder og normal bruk. Ved Tilstandsgrad 0 (TG0) og Tilstandsgrad 1 (TG1) gir den bygningssakkyndige normalt ingen begrunnelse for valg av tilstandsgrad. Grunnen er at bygningen eller bygningsdelen da bare har normal slitasje. Ved skjulte konstruksjoner kan alder alene avgjøre tilstandsgrad. Når bygningssakkyndige anbefaler tiltak, for eksempel utbedringer, må brukeren av rapporten vurdere om tiltakene er nødvendige og lønnsomme.

Når den bygningssakkyndige velger tilstandsgrad, baseres vurderingen på faste kriterier som følger av gjeldende bransjestandard for Teknisk tilstandsanalyse ved omsetning av bolig og Forskrift til avhendingslova.



TILSTANDSGRAD 0, TG0: INGEN AVVIK

Bygningsdelen skal være tilnærmet ny, ikke vise tegn på slitasje og det skal være lagt frem dokumentasjon på faglig god utførelse. Det er ingen merknader til delen.



TILSTANDSGRAD 1, TG1: MINDRE AVVIK

Bygningsdelen skal bare ha normal slitasje, og straktiltak skal ikke anses som nødvendig. Graden kan også brukes når delen er ny, men der dokumentasjon på faglig god utførelse mangler.



TILSTANDSGRAD 2, TG2: VESENTLIGE AVVIK OG MINDRE AVVIK SOM ETTER NS 3600 GIR TG 2

Bygningsdelen skal enten ha feil utførelse, en skade eller symptomer på skade, sterk slitasje eller nedsatt funksjon. Graden gis når bygningsdelen trenger vedlikehold eller tiltak i nær fremtid. Graden skal også brukes når delen er gammel og det er grunn til å varsle om faren for skader på grunn av alderen, eller når det er grunn til å overvåke delen spesielt på grunn av fare for større skader eller følgeskader.

Ved avvik som ikke krever umiddelbare tiltak (ingen umiddelbar kostnad) så blir TG2 markert med en lysere farge.



TILSTANDSGRAD 3, TG3: STORE ELLER ALVORLIGE AVVIK

Denne tilstandsgraden brukes ved kraftige tegn på forhold som man må regne med trenger utbedring straks eller innen kort tid. Det er påvist funksjonsvikt eller sammenbrudd.



IKKE UNDERSØKT/IKKE TILGJENGELIG FOR UNDERSØKELSE

Det kan være avvik/skader som ikke er avdekket.

Hva er et anslag på utbedringskostnad?

Hva det vil koste å utbedre rom eller bygningsdeler, er et forsiktig anslag basert på nåværende kvalitet, registrert avvik og angitte tiltak i rapporten. Anslaget er gitt på generelt grunnlag og må ikke forveksles med et pristilbud fra en håndverker. Det kan foreligge avvik og tiltak som ikke kommer frem av rapporten. Utbedringskostnad avhenger blant annet av personlige valg av og markedspris på materialer og tjenesteyter.

I rapporten skal det settes anslag for utbedringskostnad for TG3, og slikt anslag kan også gis ved TG2.



Ingen umiddelbare kostnader



Tiltak under kr 10 000



Tiltak mellom kr 10 000 - 50 000



Tiltak mellom kr 50 000 - 100 000



Tiltak mellom kr 100 000 - 300 000



Tiltak over kr 300 000

Beskrivelse av eiendommen

Fritidsbolig

UTVENDIG

Fritidsboligen har takkonstruksjon av stedsbygde takstoler og taktekkning av taksteinsimiterte metallplater. Takrenner, nedløpsrør og beslag er av sort metall. Vegger er av bindingsverkskonstruksjon fra byggeår utvendig kledd med stående bordkledning. Fritidsboligen har malte trevinduer med 2-lags isolerglass og malte trevinduer med enkle glass og vareramme. Det er en malt hovedytterdør med glassrute og en malt balkongdør i tre med 2-lags isolerglassfelt. Fritidsboligen har en sørvendt treterrasse med rekkverk på to sider og nordvendt treterrasse ved hovedytterdør. Det er en enkel tretrapp til treterrassen ved hovedytterdør.

[Gå til side](#)

INNSENDIG

Innvendige overflater består av gulvbelegg og laminatgulv, vegger er kledd med malte- og tapetserte plater og himlinger er kledd med malte plater. Fritidsboligen har trebjelkelag med stubbegulv av bord og plater. Det er en mursteinspipe med åpen peis og et ildsted tilknyttet i stue. Fritidsboligen har malte profilerte dører, og to av dørene er skyvedører.

[Gå til side](#)

VÅTROM

Badet har gulvbelegg, malte plater på vegger og i himling. Det har servant, dusjkabinett, forbrenningstolett, en veggmontert panelovn og ventilasjon via elektrisk styrt vifte og tilluft via spalte under dør.

[Gå til side](#)

KJØKKEN

Kjøkkeninnredning i vinkel med malte profilerte fronter, laminat benkeplate og rustfri servantbenk med to kummer. Det er overskap over innredning og en vannavvisende plate mellom benkeplate og overskap. Det er plass til kjøleskap på kjøkkenet, og det er avsatt plass til komfyr. Det er kjøkkenventilator med avtrekk ut.

[Gå til side](#)

TEKNISKE INSTALLASJONER

[Gå til side](#)

Fritidsboligen har sommervann med vannrør av kobberør og avløpsrør av plast. Det er naturlig ventilasjon via veggventiler. Varmtvannstanken er på cirka 80 liter og den er plassert i benkeskap på kjøkken. Fritidsboligen har en luft til luft varmepumpe med innedel i stue. Det er åpent elektrisk anlegg med i hovedsak ujordede stikkontakter og nyere sikringsskap med jordfeilautomater plassert i bod.

TOMTEFORHOLD

Fritidsboligen er oppført på tre bærende ringmurer av betong og på bærebjelker punktfundamentert på terreng. Eiendommen har en skrånende, kupert tomt. Deler av tomten er naturtomt, og det er fjell i dagen flere steder. Fritidsboligen har privat sommervann fra ile med vannledning av plast, og gråvann fra servanter og dusj ledes til terreng via avløpsledning av plast.

[Gå til side](#)

Arealer

[Gå til side](#)

Forutsetninger og vedlegg

[Gå til side](#)

Lovlighet

[Gå til side](#)

Fritidsbolig

- Det foreligger ikke tegninger

Sammendrag av boligens tilstand

Fordeling av tilstandsgrader

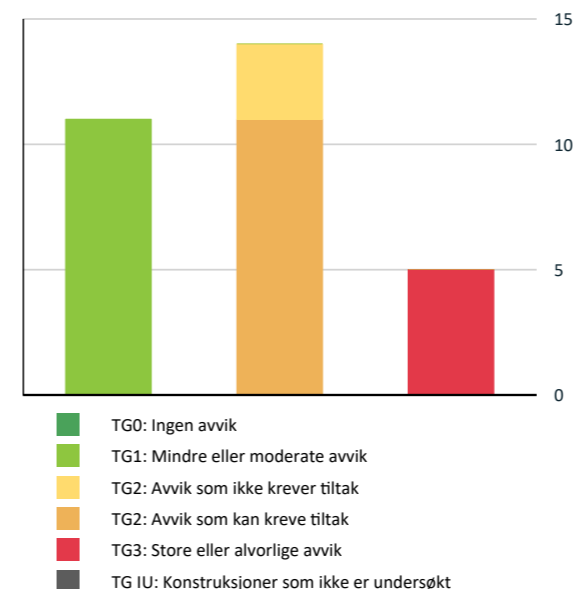

Vil du vite mer om tilstandsgrader? Se side 4.

Anslag på utbedringskostnad

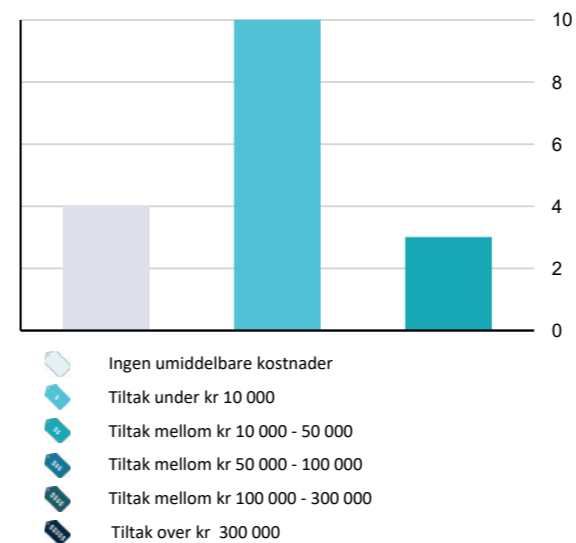

Hva er anslag på utbedringskostnad? Se side 4.

Spesielt for dette oppdraget/rapporten

Fritidsboligen ble befart innvendig og utvendig. Besiktigelse er gjort fra bakkeplan med de forutsetninger det gir. Sidebygg er kun enkelt befart for beskrivelse, undersøkelser for vurdering av tilstand er ikke utført. Tilstandsrapporten garanterer ikke at det ikke finnes skjulte feil eller mangler i bygningene. Rapporten redegjør for hva som er kontrollert og de fremkomne avvik. Det er av undertegnede ikke gjort inngrep i noen konstruksjoner. Skjulte konstruksjoner er vurdert ut i fra normale byggetoder på tidspunktet samt dens forventede levetid og gitte opplysninger. For vurdering av forventet levetid/brukstid er det gjort skjønsmessige vurderinger. Der hvor en bygningsdel eller installasjon har passert halvparten av forventet brukstid settes TG 2, bygningsdelen/installasjonen er da inne i en periode hvor sviktende funksjon eller behov for tiltak kan forekomme.

Måling av fall og helning på dekker er gjort med laser og tommestokk. Modernitet hensynstas ikke ved fastsetting av tilstandsgrad.

For kontroll av om det er bom i fliser gjøres det stikkprøver. Tilstand på hvitevarer vurderes ikke.

Potensielle kjøpere anbefales å samarbeide med bygningskyndig før budgivning både med befaring og med tolkning og forståelse av dette dokument for å ivareta sin undersøkelsesplikt og sikre rett forståelse av kvaliteten på objektet.

Geologiske forhold er ikke kontrollert.

Tomteareal er hentet fra Kartverket og det tas forbehold om at denne informasjonen er korrekt.

Oppsummering av avvik

Vil du vite mer? Se på rommet eller bygningsdelen senere i rapporten.

Fritidsbolig

TG 3 STORE ELLER ALVORLIGE AVVIK

! Våtrom > 1. Etasje > Bad > Sluk, membran og tettesjikt [Gå til side](#)

! Kjøkken > 1. Etasje > Kjøkken > Avtrekk [Gå til side](#)

! Tekniske installasjoner > Varmtvannstank [Gå til side](#)

! Tekniske installasjoner > Elektrisk anlegg [Gå til side](#)

! Tomteforhold > Grunnmur og fundamenter [Gå til side](#)

TG 2 AVVIK SOM KAN KREVE TILTAK

! Utvendig > Nedløp og beslag [Gå til side](#)

! Utvendig > Veggkonstruksjon [Gå til side](#)

Sammendrag av boligens tilstand

! Utvendig > Vinduer	Gå til side
! Innvendig > Etasjeskille/gulv mot grunn	Gå til side
! Innvendig > Pipe og ildsted	Gå til side
! Innvendig > Andre innvendige forhold	Gå til side
! Våtrom > 1. Etasje > Bad > Overflater Gulv	Gå til side
! Kjøkken > 1. Etasje > Kjøkken > Overflater og innredning	Gå til side
! Tekniske installasjoner > Ventilasjon	Gå til side
! Tomteforhold > Terrengforhold	Gå til side
! Tomteforhold > Utvendige vann- og avløpsledninger	Gå til side
! TG 2 AVVIK SOM IKKE KREVER UMIDDELBARE TILTAK	
! Utvendig > Takkonstruksjon/Loft	Gå til side
! Utvendig > Balkonger, terrasser og rom under balkonger	Gå til side
! Tekniske installasjoner > Vannledninger	Gå til side

Tilstandsrapport

FRITIDSBOLIG



Standard

Noe enkel standard

Vedlikehold

Normalt vedlikehold

Tilbygg / modernisering

2011 Tilbygget bad og soverom

UTVENDIG

! TG 1 Takteking

Punktet må sees i sammenheng med Takkonstruksjon/Loft

Fritidsboligen har takteking av taksteinsimiterte metallplater og taket er besiktiget fra bakkenivå.

Årstall: 2011

Kilde: Eier

! TG 2 Nedløp og beslag

Fritidsboligen har takrenner, nedløpsrør og beslag av sort metall. Det er pipehatt over tak og takvann ledes vekk fra bygning i rør under terreng.

Vurdering av avvik:

- Det mangler snøfangere på hele eller deler av taket, men det var ikke krav om dette på byggemeldingstidspunktet.
- Det mangler tilfredsstillende adkomst til pipe for feier.

Det er påvist frostsprengt nedløpsrør.

Det er påvist lekkasje fra takrenneskjøt.

Konsekvens/tiltak

- Stigetrinn for feier må monteres.

Det er ikke krav om å ettermontere snøfangere for å tilfredsstille dagens krav, men det vil være naturlig å montere da takteking skiftes.

Frostsprengt nedløpsrør bør skiftes ut da lekkasje vil føre til økt fuktbelastning på konstruksjoner, og årsaken til frostspreng bør utbedres. Dette kan være ved å spyle opp drenerør.

Takrenneskjøt bør tettes med egnet tettemasse.

Kostnadsestimat: Under 10 000

Tilstandsrapport



Bildet viser frostsprengt nedløpsrør.

TG 2 Veggkonstruksjon

Fritidsboligen har vegger av bindingsverkskonstruksjon fra byggeår utvendig kledd med stående bordkledning. Det er lusinger bak overliggere i undersøkte områder.

Vurdering av avvik:

- Det er ingen eller liten lufting i nedre kant av kledning mot grunnmur.

Omrømming rundt vinduer er ført helt ned til vannbrett, og dette medfører økt risiko for råteskader da omrømming kan trekke opp fukt fra vannbrett. Det er et åpent hull i bordkledningen der rør fra varmpumpen går inn, og her kan skadedyr komme inn.

Konsekvens/tiltak

- Andre tiltak:

Det er ikke behov for å gjøre enkeltstående tiltak for å forbedre lufting bak bordkledningen, men hvis bordkledning skal skiftes på hele vegger bør lufting etableres.

Det bør etableres spalte mellom omrømming og vannbrett slik at fukt ikke kan trekkes opp fra vannbrett.

Hull i bordkledning må tettes.

Kostnadsestimat: Under 10 000



Bildet viser at omrømming rundt vindu er ført helt ned til vannbrett.



Bildet viser hull i bordkledning.

TG 2 Takkonstruksjon/Loft

Punktet må sees i sammenheng med Takteking

Fritidsboligen har takkonstruksjon av stedsbygde takstoler og det er et sperredekke over opprinnelige takstoler på tilbygg. Det er en inspeksjonsmulighet for denne konstruksjonen fra loft.

Det er adgang til kryploft via luke i gavlspiss og loftet er isolert med mineralull på himling mot første etasje.

Det er et ventilert kaldtloft med veggventiler i gavlspisser.

Det er utført sporadiske fuktmålinger og det måles tørt på befaringsdagen.

Vurdering av avvik:

- Det er begrenset/dårlig ventilering av takkonstruksjonen.

Tilstandsrapport

Isolasjonen stenger lufting i takfoten.

Det er påvist fuktskjolder rundt pipe og i et område mot sørvest, men det måles tørt på befaringsdagen. Det er ukjent om fuktskjoldene oppstod før taktekingen ble skiftet eller om det er pågående lekkasjer ved spesielle værforhold.

Konsekvens/tiltak

- Lufting/ventilering bør forbedres.

Det bør etableres luftespalter på minimum 50 mm fra takfot, for eksempel ved hjelp av raftepapp. Et annet alternativ kan være å montere diffusjonsåpent undertak da takteking skiftes, men da må den gamle pappshingelen på det opprinnelige taket mot øst rives.

Loftet må undersøkes ved forskjellige klimatiske forhold for å oppdage eventuelle lekkasjer eller kondensdannelser.

Kostnadsestimat: Ingen umiddelbar kostnad

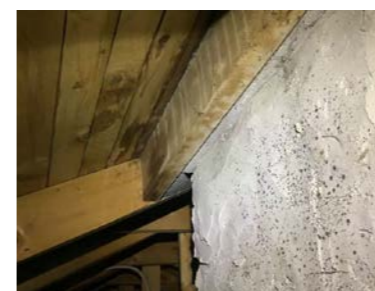

Bildene viser fuktskjolder.

TG 2 Vinduer

Fritidsboligen har malte trevinduer med 2-lags isolerglass og malte trevinduer med enkle glass og vareramme.

Vurdering av avvik:

- Det er påvist andre avvik:

De eldre vinduene er værslitte, og det bør forventes trekk fra eldre vinduer med enkle glass og vareramme.

Konsekvens/tiltak

- Det må foretas tiltak for å lukke avviket.

Vedlikehold av vinduer.

I årene som kommer vil det være behov for enten restaurering av de eldre eksisterende vinduene eller utskifting av vinduene. Utskifting til vinduer med isolerglass anbefales.

Kostnadsestimat: Under 10 000



Bildet viser eksempel på værslitt vindu.

TG 1 Dører

Fritidsboligen har en malt hovedytterdør med glassrute og en malt balkongdør i tre med 2-lags isolerglassfelt.

Tilstandsrapport

TG 2 Balkonger, terrasser og rom under balkonger

Fritidsboligen har en sørvendt treterrasse med rekkverk på to sider og en nordvendt treterrasse ved hovedytterdør. Terrassene er opplagret på bærebjelker på betongfundamenter på terreng og på støpte rør i terreng.

Vurdering av avvik:

- Åpninger i rekkverk er ikke i henhold til krav i dagens forskrifter.
- Rekkverket er for lavt i forhold til dagens krav til rekkverkshøyder.

Konsekvens/tiltak

- Det er ikke krav om utbedring av åpninger i rekkverk til dagens forskriftskrav.
- Det er ikke krav om utbedring av rekkverkshøyde opp til dagens forskriftskrav.

Kostnadsestimat: Ingen umiddelbar kostnad

TG 1 Utvendige trapper

Fritidsboligen har en enkel tretrapp til treterrasen ved hovedytterdør med håndløper på en side. Det er ikke rekkverk på trappen, men høyde over terreng stiller ikke krav til rekkverk.

INNENDIG

TG 1 Overflater

Innvendige overflater består av gulvbelegg og laminatgulv, vegger er kledd med malte- og tapetserte plater og himlinger er kledd med malte plater. Det er ikke montert overgangslister mellom gulvbelegg og gulvbelegg og dette bør gjøres.



Bildet viser at det ikke er montert overgangslister mellom gulvbelegg og laminatgulv.

TG 2 Etasjeskille/gulv mot grunn

Fritidsboligen har trebjelkelag med stubbegulv av bord og plater.

Vurdering av avvik:

- Målt høydeforskjell på mellom 10 - 20 mm innenfor en lengde på 2 meter. Tilstandsgrad 2 gis med bakgrunn i standardens krav til godkjente måleavvik.

Det er uttett opp til bjelkelaget mellom stubbeloftsbord, og en stubbeloftsplate har løsnet.

Konsekvens/tiltak

- For å få tilstandsgrad 0 eller 1 må høydeforskjeller rettes opp. Det vil imidlertid sjelden være økonomisk rasjonelt som et enkeltstående tiltak i en bolig som dette. Dersom boligen en gang skal renoveres, kan man vurdere slike tiltak.

Stubbeloftsplate må festes igjen, og det bør gjøres tetttiltak mellom stubbeloftsbord.

Tilstandsrapport

Kostnadsestimat: Under 10 000



Bildet viser uttetheter mellom stubbeloftsbord.



Bildet viser løsnet stubbeloftsplate.

TG 2 Pipe og ildsted

Fritidsboligen har en mursteinspipe med åpen peis og et ildsted tilknyttet i stue. Sotluke er plassert i stue.

Vurdering av avvik:

- Det er påvist sprekker og/eller riss i pipe.
- Ildfast plate mangler på gulvet under sotluke/feieluke på pipe.

Konsekvens/tiltak

- Det anbefales å montere ildfast plate under luker på pipe.

Riss i pipe bør utbedres ved vedlikehold.

Kostnadsestimat: Under 10 000



Bildet viser riss i pipe.



Bildet viser at det mangler ildfast plate på gulv under sotluke.

TG 1 Innvendige dører

Fritidsboligen har malte profilerte dører, og to av dørene er skyvedører.

TG 2 Andre innvendige forhold

Skadedyr

Vurdering av avvik:

- Det er påvist andre avvik:

Det er påvist museavføring på loft og dette tyder på at det er tilgang for mus i konstruksjoner.

Konsekvens/tiltak

Tilstandsrapport

- Det må foretas tiltak for å lukke avviket.

Det bør gjøres tiltak for å forhindre adkomst for mus.

VÅTROM

1. ETASJE > BAD

Generell

Badet er bygget i 2011 mens byggeteknisk forskrift fra 2010 var gjeldende, og det eksisterer ikke dokumentasjon for utførte arbeider.

Årstall: 2011

Kilde: Eier

1. ETASJE > BAD

TG 1 Overflater vegger og himling

Badet har malte plater på vegger og i himling. Badet er ikke bygget for vannpåkjenning.

1. ETASJE > BAD

TG 2 Overflater Gulv

Badet har gulvbelegg med tilnærmet flatt gulv. Total høydeforskjell fra gulv ved dør til sluk er cirka 5 mm.

Vurdering av avvik:

- Det er påvist avvik i fallforhold til sluk i forhold til krav i forskrift på byggetidspunktet.

Gulvbelegget har løsnet stedvis rundt sluk.

Konsekvens/tiltak

- Andre tiltak:

Badet er ikke bygget for vannpåkjenning, så det er ikke behov for tiltak så lenge tett dusjkabinett fortsatt benyttes. Servant er plassert rett ved sluket, så eventuelt lekkasjevann herfra har enklest vei til sluk.

Da badet skal renoveres bør det etableres tilfredsstillende fall til sluk.

Løsnet gulvbelegg bør festet igjen, og dette kan trolig gjøres ved ny oppvarming.

Kostnadsestimat: Under 10 000

1. ETASJE > BAD

TG 3 Sluk, membran og tettesjikt

Badet har plastsluk og gulvbelegg som tettesjikt. Badet er ikke bygget for vannpåkjenning.

Vurdering av avvik:

- Det er ikke membran/tettesjikt på våtrommet.

Konsekvens/tiltak

- Andre tiltak:

Det er ikke behov for tiltak før badet skal renoveres, så lenge tett dusjkabinett fortsatt benyttes og badet ikke utsettes for vannpåkjenning.

Kostnadsestimat: Ingen umiddelbar kostnad

Tilstandsrapport



Bildet viser plastsluk og at gulvbelegg er ført under slukets klemring.

1. ETASJE > BAD

TG 1 Sanitærutstyr og innredning

Badet har servant, dusjkabinett, forbrenningstolett og en veggmontert panelovn.

1. ETASJE > BAD

TG 1 Ventilasjon

Badet har ventilasjon via elektrisk styrt vifte og tilluft via spalte under dør.

1. ETASJE > BAD

TG 1 Tilliggende konstruksjoner våtrom

Hulltaking er foretatt uten å påvise unormale forhold. Fuktkvotemåling (vekt%) i konstruksjonen ble målt til 12. Hulltaking er foretatt i stue.



Bildet viser hulltaking og at det måles tørt.

KJØKKEN

1. ETASJE > KJØKKEN

TG 2 Overflater og innredning

Kjøkkeninnredning i vinkel med malte profilerte fronter, laminat benkeplate og rustfri servantbenk med to kummer. Det er overskap over innredning og en vannavvisende plate mellom benkeplate og overskap. Det er plass til kjøleskap på kjøkkenet, og det er avsatt plass til komfyr.

Vurdering av avvik:

- Det er påvist skader på overflater/kjøkkeninnredning utover normal slitasjegrad.

Tilstandsrapport

Konsekvens/tiltak

- Det må påregnes lokal utbedring/utskiftning.

Kjøper må selv avgjøre om innredningen skal vedlikeholdes eller skiftes ut.

Kostnadsestimat: 10 000 - 50 000



Bildene viser eksempler på slitasje.

1. ETASJE > KJØKKEN

TG 3 Avtrekk

Det er kjøkkenventilator med avtrekk ut. Avtrekksslangen går opp på loft og ledes til veggventil i gavlspiss.

Vurdering av avvik:

- Det er påvist andre avvik:

Mus har gnaget hull i ventilasjonsslange fra ventilatoren, og dette fører til at fuktig luft blåser ut på loft, og dette vil føre til kondensering.

Konsekvens/tiltak

- Det må foretas tiltak for å lukke avviket.

Ventilasjonslange må skiftes ut, gjerne til hardt metallrør (spirorør).

Kostnadsestimat: Under 10 000



Bildet viser at mus har gnaget hull i ventilasjonsslange.

TEKNISKE INSTALLASJONER

TG 2 Vannledninger

Fritidsboligen har innlagt sommervann med vannrør av kobber. Vannrørene ligger åpne under bygget, og det er kraner for å tømme anlegget utvendig for å forhindre frostskafer.

Vannet var ikke tilkoblet på befaringsdagen, så anlegget er ikke funksjonstestet.

Vurdering av avvik:

- Mer enn halvparten av forventet brukstid er passert på innvendige vannledninger.

Konsekvens/tiltak

Tilstandsrapport

- Det er ikke behov for utbedringstiltak siden anlegget fungerer i dag, men ut ifra alder kan skader plutselig oppstå på eldre anlegg.

Kostnadsestimat: Ingen umiddelbar kostnad

TG 1 Avløpsrør

Fritidsboligen har avløpsrør av plast.

Det er ikke stakemulighet eller lufting av avløpet, men det er ukjent om dette er et behov da gråvann bare ledes til terreng.

TG 2 Ventilasjon

Fritidsboligen har naturlig ventilasjon via veggventiler.

Vurdering av avvik:

- Det er påvist mangelfull ventilasjon på ett eller flere rom i boligen.

Konsekvens/tiltak

- Det bør etableres veggventiler/vindusventiler i alle oppholdsrom som ikke har det.

Kostnadsestimat: Under 10 000

TG 3 Varmtvannstank

Varmtvannstanken er på cirka 80 liter og den er plassert i benkeskap på kjøkken.

Årstall: 1996

Kilde: Produksjonsår på produkt

Vurdering av avvik:

- Det er ikke påvist tilfredsstillende avrenning eller annen kompensere løsning fra varmtvannstank.
- Det er ikke påvist tilfredsstillende el-tilkobling av varmtvannstank iht. gjeldende forskrift.
- Det er påvist at varmtvannstank er over 20 år

Det er påvist svimerker i elektrisk tilkobling på varmtvannstanken.

Konsekvens/tiltak

- Det bør etableres tilfredsstillende el-tilkobling etter gjeldende forskrift.
- Det bør etableres tilfredsstillende avrenning eller lekkasjesikring ved varmtvannstank.

Varmtvannstanken bør skiftes ut.

Kostnadsestimat: 10 000 - 50 000



Bildet viser svimerker i elektrisk tilkobling.



Bildet viser utilfredsstillende el-tilkobling iht. gjeldende forskrift.

TG 1 Andre installasjoner

Fritidsboligen har en luft til luft varmepumpe med innedel i stue.

Tilstandsrapport

Årstall: 2008

Kilde: Produksjonsår på produkt

TG 3 Elektrisk anlegg

Dette er en forenklet kontroll begrenset til de spørsmål og undersøkelser som forskrift til avhendingslova (tryggere bolighandel) § 2-18 inneholder. Dette kan ikke sammenlignes med en kontroll utført av offentlig myndighet (Det lokale eltilsyn) eller registrert elektrovirksomhet, og en bygningssakkyndig har verken kompetanse eller lov til å foreta en slik kontroll.

Tilstandsgraden er vurdert ut fra den foreklede og begrensede kontrollen som forskriften inneholder. El-anlegget kan ha feil og mangler som en slik forenklet undersøkelse ikke vil avdekke. Vær derfor oppmerksom på denne risikoen, og søk videre veiledning eller få en fullstendig kontroll utført av registrert elektrovirksomhet.

Fritidsboligen har åpent elektrisk anlegg med i hovedsak ujordede stikkontakter og nyere sikringskap med jordfeilautomater plassert i bod.

1. Foreligger det eltilsynsrapport de siste 5 år, og det er ikke foretatt arbeid på anlegget etter denne, utenom retting av eventuelle avvik i eltilsynsrapport (dvs en el-tilsynsrapport uten avvik)?
Nei

Spørsmål til eier

2. Når ble det elektriske anlegget installert eller sist gang totalt rehabilitert (årstall)? Med totalt rehabilitert menes fullstendig utskiftet anlegg fra inntakssikring og videre.
Ukjent, men det er opplyst at inntakssikring og strømmåler ble skiftet i 2020.
3. Er alle elektriske arbeider/anlegg i boligen utført av en registrert elektroinstallasjonsvirksomhet?
Ja
4. Er det elektriske anlegget utført eller er det foretatt tilleggsarbeider på det elektriske anlegget etter 1.1.1999?
Ja
Eksisterer det samsvarserklæring?
Nei
5. Foreligger det kontrollrapport fra offentlig myndighet – Det Lokale Eltilsyn (DLE) eller eventuelt andre tilsvarende kontrollinstanser med avvik som ikke er utbedret eller kontrollen er over 5 år?
Nei
6. Forekommer det ofte at sikringene løses ut?
Nei
7. Har det vært brann, branntilløp eller varmgang (for eksempel termiske skader på deksler, kontaktpunkter eller lignende) i boligens elektriske anlegg?
Nei

Generelt om anlegget

8. Er det tegn til at det har vært termiske skader (tegn på varmgang) på kabler, brytere, downlights, stikkontakter og elektrisk utstyr? Sjekk samtidig tilstanden på elektrisk tilkobling av varmtvannsbereider, jamfør eget punkt under varmtvannstank
Ja
9. Er der synlig defekter på kabler eller er disse ikke tilstrekkelig festet?
Nei

Inntak og sikringskap

10. Er det tegn på at kabelinnføringer og hull i inntak og sikringskap ikke er tette, så langt dette er mulig å sjekke uten å fjerne kapslinger?
Nei
11. Finnes det kursfortegnelse, og er den i samsvar med antall sikringer?
Ja
12. Foreta en helhetsvurdering av det elektriske anlegget, dets alder, allmenne tilstand og fare for liv og helse. Bør det elektriske anlegget ha en utvidet el-kontroll?
Ja Det er svidd tilkobling på varmtvannstank og dette avviket medfører automatisk TG3 i tilstandsrapporten da dette kan ha ført til varmgang i anlegget.
Det er ikke fremvist samsvarserklæring for elektrisk anlegg, og det er montert jordet og ujordet stikkontakt på samme vegg. Det anbefales derfor at det innhentes en utvidet el-kontroll utført av autorisert foretak.

Generell kommentar

Tilstandsrapport

Utfyllelse av punkter under elektrisk anlegg er utført på bakgrunn av observasjoner under den bygningsmessige beferingen av boligen. Det elektriske anlegget er ikke helhetlig kontrollert.

Kostnadsestimat: Under 10 000



Bildet viser at det er jordet og ujordet stikkontakt på samme vegg.



Bildet viser svidd tilkobling.

TOMTEFORHOLD

Byggegrunn

Det er ukjent byggegrunn.

TG 3 Grunnmur og fundamenter

Fritidsboligen er oppført på tre bærende ringmurer av betong med åpne ender på gavlvegger, og på bærebjelker punktfundamentert på terreng mot øst.

Vurdering av avvik:

- Det er påvist andre avvik:

En ringmur har betydelige skjevheter. Det er opplyst at ringmuren ikke har utviklet seg de senere år.

Konsekvens/tiltak

- Andre tiltak:

Ringmuren må rettes opp, og masser må stabiliseres.

Kostnadsestimat: 10 000 - 50 000



Bildet viser skjev ringmur.

TG 2 Terrengforhold

Eiendommen har en skrånende, kupert tomt. Deler av tomten er naturtomt, og det er fjell i dagen flere steder.

Vurdering av avvik:

Tilstandsrapport

- Det er påvist dårlig fall eller flatt terreng inn mot grunnmur og dermed muligheter for større vannansamlinger.

Konsekvens/tiltak

- Andre tiltak:

Det vil være krevende å fjerne avviket, og ettersom denne enden av fritidsboligen er punktfundamentert så vil det være lønnsomt å etablere større avstand mellom terreng og bygning slik at sikrer god ventilering under bygget.

Kostnadsestimat: Under 10 000



Bildet viser at det er fall mot bygning.

TG 2 Utvendige vann- og avløpsledninger

Fritidsboligen har privat sommervann fra ile med vannledning av plast, og gråvann fra servanter og dusj ledes til terreng via avløpsledning av plast. Vann- og avløpsledning ligger stedvis over terreng og dette vil fryse i vinterhalvåret. Det er ukjent alder på vann- og avløpsledning.

Vurdering av avvik:

- Det foreligger ingen dokumentasjon på vannkvaliteten på brønnen.

Det er opplyst at vannet ikke drikkes, men at det bare benyttes til vask.

Konsekvens/tiltak

- Foreta kontroll av brønnen.

Andre tomteforhold

Det er en eldre utedo på eiendommen, men denne beskrives ikke.

Bygninger på eiendommen

Stabbur



Anvendelse

Lagring av utstyr

Byggeår

Standard

Enkel standard

Vedlikehold

Etterslep på vedlikehold

Kommentar

Ukjent byggeår

Beskrivelse

Stabbur punktfundamentert på støpt ringmur med trebjelkelag og tregulv. Vegger av bindingsverkskonstruksjon utvendig kledd med både liggende og stående bordkledning og takkonstruksjon av sperretak med taktekking av pappshingel. Det er et klokketårn i mønet. Første etasje har overflater kledd med panel og loftet har åpne konstruksjoner. Det er vinduer for lysinnslipp.

Arealer, byggetegninger og brannceller

Standard gjeldende fra 01.01.2024

Arealmålinger og arealoppsett er basert på Norsk standard 3940:2023 Areal- og volum-beregninger av bygninger. Arealet gjelder for tidspunktet da boligen ble målt

Hva er måleverdig areal?

Arealet i rommet må ha minst 1,90 m fri høyde over gulvet og minst bredde på 0,60 m. Et loft med skråtak vil for eksempel bare få registrert målbart areal der høyden er minst 1,90 m og bredden minst 0,60 m. Rommet må ha dør eller luke, og gangbart gulv.

Hva er bruksareal?

BRA = BRA-i + BRA-e + BRA-b

Bruksarealet for bygningen er bruttoarealet minus arealet som opptas av yttervegger.

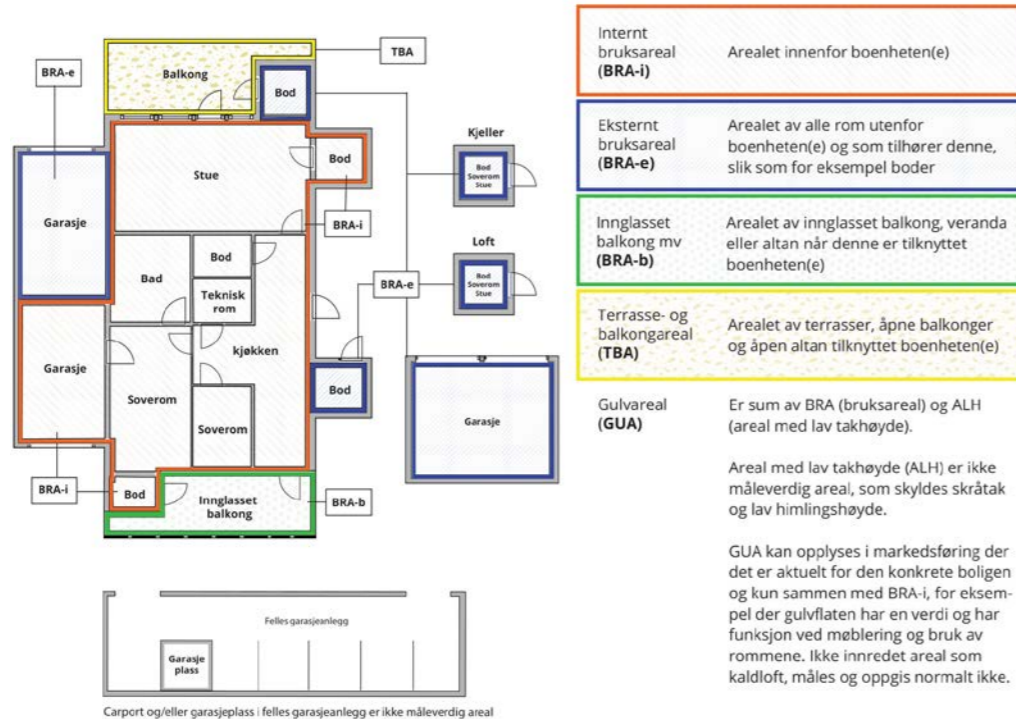

Arealet kan ikke alltid fastsettes nøyaktig

Areal kan være komplisert eller umulig å måle opp nøyaktig fordi det er vanskelig å fastslå tykkelsen på innervegger, skjevheter i og utforming av bygningskonstruksjoner som karnapp, buer og vinkler som ikke er rette, åpne rom over flere etasjer og så videre.

Eiendommens markedsverdi kan ikke baseres på en matematisk beregning basert på antall kvadratmeter opplyst i rapporten. Opplysninger om areal kan altså ikke alene benyttes for å beregne eiendommens verdi.

Den bygningsakkyndige kan avdekke eventuelle bruksendringer og avvik i branncelleinndeling

Den bygningsakkyndige ser på byggetegninger hvis de er tilgjengelige og dette er en del av oppdraget, og vurderer bruken av boligen opp mot tegningene. Hvis den bygningsakkyndige avdekker at en bolig ikke ser ut til å være delt opp i brannceller etter kravene i byggtknisk forskrift på befaringstidspunktet, skal det opplyses om dette.

Reglene om bruksendring og brannceller kan være kompliserte. Søk videre faglige råd om rapporten ikke gir deg svar. Den bygningsakkyndige kan ikke vurdere og svare på alle spørsmål, og kan heller ikke vite om kommunen kan gi unntak for kravene som gjelder. [Vil du vite mer?](#)

Om brannceller

En branncelle er hele eller avgrensede deler av en bygning hvor en brann fritt kan utvikle seg uten at den kan spre seg til andre bygninger eller andre deler av bygningen i løpet av en fastsatt tid.

Om bruksendring

Bruksendring er å endre bruken av et rom fra en tillatt bruk til en annen. Dette kan kreve søknad og tillatelse, for eksempel hvis du endrer et rom fra bod til soverom eller arbeidsrom, eller hvis du endrer en bolig til to separate boliger.

Rom for varig opphold har krav til takhøyde, romstørrelse, rømningsvei og lysforhold som må være oppfylt. Du kan søke kommunen om unntak for kravene, men kan ikke regne med å få unntak for krav som går på helse og sikkerhet, for eksempel krav til rømningsvei.

Bruksendring som krever godkjenning, og som ikke er søkt bruksendret, er ulovlig. Kommunen kan etter plan- og bygningsloven kapittel 32 forfølge overtredelser. Kommunen kan pålegge deg å avslutte den ulovlige bruken, eventuelt å rette eller tilbakeføre rommet til godkjent bruk.

Arealer

Fritidsbolig

Ny arealstandard

Etasje	Bruksareal BRA m ²			SUM	Terrasse- og balkongareal (TBA)	Ikke måleverdig areal (ALH)	Gulvareal (GUA)
	Internt bruksareal (BRA-i)	Eksternt bruksareal (BRA-e)	Innglasset balkong (BRA-b)				
1. Etasje	77			77	34		77
SUM	77				34		77
SUM BRA	77						

Romfordeling

Etasje	Internt bruksareal (BRA-i)	Eksternt bruksareal (BRA-e)	Innglasset balkong (BRA-b)
1. Etasje	Vindfang, Bod, Kontor, Stue, Kjøkken, Soverom, Bad		

Kommentar

Areal etter innvendig oppmåling på stedet med laser avstandsmåler.

Lovlighet

Byggetegninger

Det foreligger ikke tegninger
Kommentar:

Brannceller

Er det påvist synlige tegn på avvik i branncelleinndeling ut ifra dagens byggtknisk forskrift?

Ja Nei

Nyere håndverkstjenester

Er det ifølge eier utført håndverkstjenester på boligen siste 5 år?

Ja Nei

Krav for rom til varig opphold

Er det påvist avvik i forhold til rømningsvei, dagslysflate eller takhøyde?

Ja Nei

Kommentar:

Stabbur

Romfordeling

Etasje	Internt bruksareal (BRA-i)	Eksternt bruksareal (BRA-e)	Innglasset balkong (BRA-b)
--------	----------------------------	-----------------------------	----------------------------

Kommentar

Bygget har ikke målbart areal grunnet lav takhøyde iht. "NS 3940:2023", men grunnflaten er på 9 m2.

Total fordeling mellom P-ROM og S-ROM

Tabellen under viser fordelingen av P-ROM og S-ROM etter veiledningen til NS 3940: 2012. Dette er til informasjon og til sammenligning. Tallene er omtrentlige, kan avvike fra faktiske målinger og er ikke juridisk bindende

	P-ROM(m2)	S-ROM(m2)
Fritidsbolig	75	2
Stabbur	0	0

Befarings - og eiendomsopplysninger

Befaring

Dato	Til stede	Rolle
24.6.2024	Jan Martin Rønning	Takstingeniør

Matrikkeldata

Kommune	gnr.	bnr.	fnr.	snr.	Areal	Kilde	Eieforhold
3414 NORD-ODAL	49	364		0	755.9 m ²	BEREGNET AREAL (Ambita)	Eiet

Adresse

Bergsætervegen 123

Hjemmelshaver

Frederiksen Anne-Nora

Eiendomsopplysninger

Beliggenhet

Eiendommen ligger blant spredt bebyggelse og skogarealer cirka 14 km fra Sand som er kommunesentrum.

Adkomstvei

Adkomst fra Bergsætervegen som er en privat vei. Fra fylkesveien er det cirka 1,3 km til eiendommen, og veivedlikeholdet deles med naboer.

Tilknytning vann

Privat sommervann fra ile.

Tilknytning avløp

Ikke tilknyttet avløp, men gråvann ledes til terreng.

Regulering

Eiendommen ligger i et område som er regulert til LNF-område (landbruks-, natur- og friluftsområder) med spredt boligbygging i kommuneplanen.

Om tomten

Eiendommen har en skrånende, kupert tomt delvis opparbeidet med plen og noe beplantning. Deler av tomten er naturtomt og det er stedvis fjell i dagen.

Tinglyste/andre forhold

Det foreligger en tinglyst heftelse på eiendommen fra 1967 i form av bestemmelse om veg.

Siste hjemmelsovergang

År

2007

Kilder og vedlegg

Dokumenter					
Beskrivelse	Dato	Kommentar	Status	Sider	Vedlagt
Egenerklæring	21.06.2024		Gjennomgått		Nei
Reguleringsplaner	30.08.2006		Gjennomgått		Nei
Grunnbokutskrift	28.06.2024		Gjennomgått		Nei
Statens Kartverk	28.06.2024		Gjennomgått		Nei

Tilstandsrapportens avgrensninger

STRUKTUR•REFERANSENIVÅ•TILSTANDSGRADER

- Rapporten er basert på innholdskrav i Forskrift til avhendingslova (tryggere bolighandel). Formålet er å gi en tilstandsanalyse til bruk for den som bestiller og/eller i et salg til forbruker, og ikke for andre tredjeparter. Rapportens omfang, struktur, metode og begrepsbruk følger i hovedsak Norsk Standard NS 3600:2018 (Teknisk tilstandsanalyse ved omsetning av bolig), samt Takstbransjens retningslinjer ved tilstandsrapportering for boliger og Takstbransjens retningslinjer for arealmåling.
- Tilbakeholdt eller uriktig informasjon som har betydning for vurderingen, er ikke bygningssakkyndiges ansvar. Rapporten beskriver avvik, altså en tilstand som er dårligere enn referansenivået. Rapporten framhever normalt ikke positive sider ved boligen ut over det som fremgår av tilstandsgradene.
- Tilstanden angis i rapporten og gir uttrykk for en gitt forventet tilstand blant annet vurdert ut fra alder og normal bruk slik:

i) **Tilstandsgrad 0, TG0:** Ingen avvik eller skader. I tillegg må bygningsdelen være tilnærmet ny, mindre enn 5 år, og det foreligger dokumentasjon på faglig god utførelse.

ii) **Tilstandsgrad 1, TG1:** Mindre avvik. Normal slitasje. Strakstiltak ikke nødvendig. TG1 kan gis når bygningsdelen er tilnærmet ny og det ikke foreligger dokumentasjon på faglig god utførelse.

iii) **Tilstandsgrad 2, TG2:** Vesentlige avvik, og mindre avvik som etter NS 3600 gir TG 2, men som ikke nødvendigvis krever umiddelbare tiltak. I denne rapporten kan TG2 i Rapportsammendrag være inndelt i TG2 som krever tiltak og de som ikke krever umiddelbare tiltak. Konstruksjonen har normalt enten feil utførelse, en skade eller symptomer på skade, sterk slitasje eller nedsatt funksjon. Vedlikehold eller tiltak trengs i nær fremtid, det er grunn til å varsle fare for skader på grunn av alder eller overvåke spesielt på grunn av fare for større skade eller følgeskade. For skjulte konstruksjoner vil alder i seg selv være et symptom som kan gi TG2. For synlige konstruksjoner kan alder sammen med andre symptomer og momenter gi TG2. Avvik under TG2 kan gis sjablongmessig anslag.

iv) **Tilstandsgrad 3, TG3:** Store eller alvorlige avvik. Kraftige symptomer på forhold som man må regne med trenger utbedring straks eller innen kort tid. Påvist funksjonssvikt eller sammenbrudd. Avvik under TG3 skal gis sjablongmessig anslag.

v) **Tilstandsgrad TGiu:** Ikke undersøkt/ikke tilgjengelig for undersøkelse.

- Ved TG0 og TG1 gis det normalt ingen begrunnelse for valg av tilstandsgrad, fordi bygningen eller bygningsdelen da bare har normal slitasje. For anbefalte tiltak ved TG2 og TG3 må bruker av rapporten vurdere om tiltakene er nødvendige og lønnsomme. Hva det vil koste å utbedre rom eller bygningsdeler er et sjablongmessig anslag basert på registrert avvik og angitte tiltak i rapporten. Anslaget er gitt på generelt grunnlag og basert på erfaringstall i seks intervaller, og kan ikke forveksles med en konkret vurdering og tilbud fra en entreprenør eller håndverker. Det må eventuelt innhentes tilbud for en nærmere undersøkelse, og konkret og nøyaktig vurdering av utbedringskostnad. Kostnader til ikke oppdagede avvik/utbedringer/feil kan forekomme. Utbedringskostnad avhenger av personlige preferanser og markedspris på materialer og tjenesteyter.

PRESISERINGER

- Avvik vurderes ut fra tekniske forskrifter på godkjenningstidspunktet for bygget. Noen bygningsdeler vurderes

etter gjeldende teknisk forskrift på befaringstidspunktet. Dette gjelder blant annet:

i) Bad, vaskerom (våtrom)

ii) Forhold rundt brann, rømming, sikkerhet, for eksempel rekkverkshøyder/åpninger, ulovlige bruksendringer, brannceller mv.

- For skjulte konstruksjoner slik som vann og avløp uten dokumentasjon, er kvalitet og alder vurdert.

- Fastmonterte installasjoner, for eksempel innfelt belysning (downlights), demonteres ikke for å sjekke dampspærren bak. Dette av hensyn til bygningssakkyndiges kompetanse og risikoen for skade.

- Kontroll av fukt i konstruksjonen ved hulltaking i bad og vaskerom (våtrom), rom under terreng (kjelleretasje, underetasje og sokkeletasje) eller andre bygningsdeler skjer etter eiers aksept. Hulltaking av våtrom og rom under terreng kan unntaksvis unnlates, se Forskrift til Avhendingsloven.

- Kontroll av romfunksjoner for P-ROM utføres kun når det ikke foreligger godkjente og byggemeldte tegninger, eller når tegninger ikke stemmer med dagens bruk.

- Bygningsesakkyndig gir en forenklet vurdering av branntekniske forhold og elektriske installasjoner i boligen dersom det er mer enn fem år siden sist boligen hadde el-tilsyn. Bygningsesakkyndig kan anbefale å konsultere offentlige myndigheter eller kvalifisert elektrofaglig fagperson ved behov for grundigere undersøkelser.

TILLEGGSUNDERSØKELSER

Etter avtale kan tilstandsanalysen utvides til også å omfatte tilleggsundersøkelser utover minimumskravet i forskriften.

BEFARINGEN

Rapporten gir en vurdering av byggverk og bygningsdeler som bygningsesakkyndig har observert, og som fremkommer av Forskrift til avhendingsloven. Rapporten er likevel ingen garanti for at det ikke kan finnes skjulte feil, skader og mangler. NS 3600:2018 (Teknisk tilstandsanalyse ved omsetning av bolig) har undersøkelsesnivå fra 1 til 3, der undersøkelsesnivå 1 er det laveste og baseres på visuell observasjon. Rapporten baseres på undersøkelsesnivå 1 med få unntak (våtrom og rom under terreng). I praksis betyr dette at gjennomføringen av befaringen begrenses som følger:

- Det utføres kun visuelle observasjoner på tilgjengelige flater uten fysiske inngrep (f.eks. riving).

- Flater som er skjult av snø eller på annen måte ikke er tilgjengelig eller skjult, blir ikke kontrollert. Det foretas ikke funksjonsprøving av bygningsdeler, som isolasjon, piper, ventilasjon, el. anlegg, osv.

- Det gis ingen vurdering av boligens tilbehør, hvite- og brunevarer og annet inventar. Dette gjelder også integrert tilbehør.

- Inspisering av yttertak er basert på det som er synlig, normalt på innsiden fra loftet og utvendig fra stige/bakkenivå. Befaring av tak må være sikkerhetsmessig forsvarlig for å kunne gjennomføres.

- Stikkprøvetakninger er utvalgt tilfeldig og kan innebære kontroll under overflaten med spiss redskap eller lignende.

Tilstandsrapportens avgrensninger

UTTRYKK OG DEFINISJONER

- Tilstand: Byggverkets eller bygningsdelens tekniske, funksjonelle eller estetiske status på et gitt tidspunkt.
- Symptom: Observerbart forhold som gir indikasjon på hvilken tilstand et byggverk eller en bygningsdel befinner seg i. Benyttes ved beskrivelse av avvik.
- Skadegjørere: Zoologiske eller biologiske skadegjørere, i hovedsak råte, sopp og skadedyr.
- Fuktsøk: Overflatesøk med egnet søkeutstyr (fuktindikator) eller visuelle observasjoner.
- Fuktmåling: Måling av fuktinnhold i materiale eller i bakenforliggende konstruksjon ved bruk av egnet måleutstyr (blant annet hammerlektrode og pigger).
- Utvidet fuktsøk (hulltaking): Boring av hull for inspeksjon og fuktmåling i risikoutsatte konstruksjoner, primært i tilstøtende vegger til bad, utforede kjellervegger og eventuelt i oppforede kjellergulv.
- Normal slitasjegrad: Forventet nedsliting av materiale i overflaten som er basert på enkle visuelle observasjoner. Kan vurderes sammen med bygningsdelens alder.
- Forventet gjenværende brukstid: Anslått tid et byggverk eller en del av et byggverk fortsatt vil være tjenlig for sitt formål (NS3600, Termer og definisjoner punkt 3.9)

AREALBEREGNING FOR BOENHETER

- Areal fastsettes etter Forskrift til avhendingsloven og Norsk Standard 3940 Areal- og volum-beregninger av bygninger fra 2023.
- Areal oppgis i hele kvadratmeter i rapporten, og gjelder for det tidspunkt oppmålingen fant sted.
- Bruksareal (BRA) er det måleverdige arealet som er innenfor omsluttete vegger målt i gulvhøyde (bruttoareal minus arealet som opptas av yttervegger). I tillegg til gulvhøyde gjelder regler om fri bredde for at arealet skal være måleverdig, med betydning for BRA av for eksempel loft med skråtak. BRA består av internt bruksareal (BRA-i), eksternt bruksareal (BRA-e) og innglasset balkong mv (BRA-b). Terrasse- og balkongareal (TBA) opplyses der tilstandsrapporten skal benyttes i boligomsetningen og der det er aktuelt. I tillegg kan gulvareal (GUA) og areal med lav takhøyde (ALH) opplyses sammen med BRA der det er aktuelt og en del av oppdraget. Rom skal ha atkomst og gangbart gulv for å kunne regnes som BRA/måleverdig areal.
- Arealet måles og oppgis dersom arealet oppfyller krav til måleverdighet, slik som at arealet må ha minst en bredde på 0,6m og minst en høyde på 1,9 m osv. Et rom kan være i strid med teknisk forskrift og mangle godkjenning hos kommunen for den aktuelle bruken, uten at dette får betydning for om arealet måles og oppgis i tilstandsrapporten. Når arealet måles tas det ikke hensyn til om arealet er lovlig oppført eller om bruken er lovlig, bruksendringer, lysforhold eller andre sikkerhetsmangler.
- Eiendommens markedsverdi kan ikke baseres på en rent matematisk beregning i forhold til antall kvadratmeter opplyst i rapporten. Opplysninger om areal kan altså ikke alene benyttes for beregning av eiendommens verdi.

• Rom som ligger utenfor boenheten, men som eier har påvist og/eller opplyst at tilhører boenheten, er oppmålt og inkludert i BRA-e. Det er ikke fremvist dokumentasjon på at rommet tilhører boenheten, med mindre dette er angitt særskilt. Rom utenfor boenheten kan omdisponeres av borettslaget/sameiet og dette kan påvirke boligens BRA. Vær oppmerksom på at NS 3940:2023 og eierseksjonsloven har ulik definisjon av fellesareal. Ved arealmåling gjelder NS 3940:2023 som definerer fellesareal slik: "Delen av bygning som brukes av to eller flere bruksenheter eller til bygningens forvaltning, drift eller vedlikehold.

• I en overgangperiode skal rapporter som benyttes i boligomsetningen eller dersom det er en del av oppdraget også opplyse om fordelingen mellom P-ROM og S-ROM med utgangspunkt i definisjonene som fremkommer av veiledningen til Norsk Standard 3940 Areal- og volum-beregninger av bygninger fra 2012. Fordelingen mellom P-ROM og S-ROM er basert på veiledningen og bygningssakkyndiges eget skjønn. P-ROM er måleverdige rom som benyttes til kort eller langt opphold. S-ROM er måleverdige rom som benyttes til lagring, og tekniske rom. Bruken av et rom på befaringstidspunktet har betydning for om rommet defineres som P-ROM eller S-ROM. Dette betyr at rommet både kan være i strid med teknisk forskrift og mangle godkjenning i kommunen for den aktuelle bruken, uten at dette vil få betydning for valg av arealkategori.

• Se øvrig informasjon om areal i rapporten, Norsk Standard 3940 (2012 og 2023) og veiledningen til disse.

PERSONVERN

Norsk takst, bygningssakkyndig og takstforetaket behandler person-opplysninger som bygningssakkyndig trenger for å kunne utarbeide rapporten. Personvernerklæring med informasjon om bruk av personopplysninger og dine rettigheter finner du her [Personvernerklæring - iVerdi](#)

DELING AV PERSONOPPLYSNINGER FOR TRYGGERE BOLIGHANDEL OG MULIG RESERVASJON

Norsk takst og deres samarbeidspartnere benytter personopplysninger fra rapporten for analyse- og statistikkformål, samt utvikling og drift av produkter og tjenester for takstbransjen og andre aktører i bolig-omsetningen. Les mer om dette og hvordan du kan reservere deg på <https://www.norsktakst.no/norsk/om-norsk-takst/personvernerklaring/reservasjon/>

Vendu lager en boliganalyse basert på opplysninger fra rapporten. Les mer om dette og hvordan du kan reservere deg her: <https://samtykke.vendu.no/EA6805>

KLAGEORDNING FOR FORBRUKERE

Er du som forbruker misfornøyd med bygningssakkyndiges arbeid eller opptreden ved taksering av bolig eller fritidshus, se www.takstklagenemnd.no for mer informasjon

EGENERKLÆRINGSSKJEMA

Til orientering vil dette skjema være en del av salgsoppgaven

Meglerfirma	
Aktiv EM Kongsvinger	
Oppdragsnr.	
1202240102	
Selger 1 navn	
Anne-Nora Frederiksen	
Gateadresse	
Bergsætervegen 123	
Poststed	Postnr
KNAPPER	2130
Er det dødsbo?	
<input checked="" type="checkbox"/> Nei <input type="checkbox"/> Ja	
Avdødes navn	
Er det salg ved fullmakt?	
<input checked="" type="checkbox"/> Nei <input type="checkbox"/> Ja	
Hjemmelshavers navn	
Har du kjennskap til eiendommen?	
<input type="checkbox"/> Nei <input checked="" type="checkbox"/> Ja	
Når kjøpte du boligen?	
År	2007
Hvor lenge har du eid boligen?	
Antall år	17
Antall måneder	0
Har du bodd i boligen siste 12 måneder?	
<input type="checkbox"/> Nei <input type="checkbox"/> Ja	
I hvilket forsikringselskap har du tegnet villa/husforsikring?	
Forsikringselskap	Sparebank1 forsikring
Polise/avtalenr.	28075219

Spørsmål for alle typer eiendommer

- 1 Kjenner du til om det er/har vært feil tilknyttet våtrommene, f.eks. sprekker, lekkasje, råte, lukt eller soppskader?
- Nei Ja

Initialer selger: AF

Document reference: 1202240102

- 2 Kjenner du til om det er utført arbeid på bad/våtrom?
 Svar
 Beskrivelse
- 2.1 Ble tettesjikt/membran/sluk oppgradert/fornytt?
 Nei Ja
- 2.2 Er arbeidet byggemeldt?
 Nei Ja
- 3 Kjenner du til om det er/har vært tilbakeslag av avløpsvann i sluk eller lignende?
 Nei Ja
- 4 Kjenner du til feil eller om har vært utført arbeid/kontroll på vann/avløp?
 Svar
- 5 Kjenner du til om det er/har vært problemer med drenering, fuktinnslag, øvrig fukt eller fuktmerker i underetasje/kjeller?
 Nei Ja
- 6 Kjenner du til om det er/har vært utettheter i terrasse/garasje/tak/fasade?
 Nei Ja
- 7 Kjenner du til om det er/har vært problemer med ildsted/skorstein/pipe f.eks. dårlig trekk, sprekker, pålegg, fyringsforbud eller lignende?
 Nei Ja
- 8 Kjenner du til om det er/har vært f.eks. sprekker i mur, skjeve gulv eller lignende?
 Nei Ja
 Beskrivelse
- 9 Kjenner du til om det er/har vært sopp/råteskader/insekter/skadedyr på eiendommen som rotter, mus, maur eller lignende?
 Nei Ja
 Beskrivelse
- 10 Kjenner du til om det er/har vært skjevgkre i boligen?
 Nei Ja
- 11 Kjenner du til om det er/har vært utført arbeid på el-anlegget eller andre installasjoner (f.eks. oljetank, sentralfyr, ventilasjon)?
 Svar
 Beskrivelse
 Arbeid utført av
- 11.1 Foreligger det samsvarserklæring (i henhold til forskrift om elektriske lavspenningsanlegg)?
 Nei Ja
- 12 Kjenner du til om det er utført kontroll av el-anlegget og/eller andre installasjoner (f.eks. oljetank, sentralfyr, ventilasjon)?
 Nei Ja
- 13 Har du ladeanlegg/ladeboks for elbil i dag?
 Nei Ja
- 14 Kjenner du til om ufaglærte har utført arbeid som normalt bør utføres av faglærte, utover det som er nevnt tidligere (f.eks. drenering, murerarbeid, tømmerarbeid etc)?
 Nei Ja
- 15 Er det nedgravd oljetank på eiendommen?
 Nei Ja

Document reference: 1202240102

- 16 Kjenner du til om det har vært utført arbeid på terrasse/garasje/tak/fasade?
 Svar
 Beskrivelse
 Arbeid utført av
- 17 Selges eiendommen med utleiedel, leilighet, hybel eller tilsvarende?
 Nei Ja
- 18 Kjenner du til om det er innredet/bruksendret/bygget ut i kjeller eller loft eller andre deler av boligen?
 Nei Ja
- 19 Kjenner du til forslag eller vedtatte reguleringsplaner, andre planer, nabovarsel eller offentlige vedtak som kan medføre endringer i bruken av eiendommen eller av dens omgivelser?
 Nei Ja
- 20 Kjenner du til om det foreligger påbud/heftelser/krav/manglende tillatelser vedrørende eiendommen?
 Nei Ja
- 21 Er det foretatt radonmåling?
 Nei Ja
- 22 Kjenner du til manglende brukstillatelse eller ferdigattest?
 Nei Ja
- 23 Kjenner du til om det foreligger skaderapporter/ tilstandsvurderinger eller utførte målinger?
 Nei Ja
- 24 Er det andre forhold av betydning ved eiendommen som kan være relevant for kjøper å vite om (f.eks. rasfare, tinglyste forhold eller private avtaler)?
 Nei Ja

Document reference: 1202240102

Tilleggskommentar

Jeg bekrefter at opplysningene er gitt etter beste skjønn. Jeg er kjent med at dersom jeg har gitt ufullstendige, uriktige eller misvisende opplysninger om eiendommen, vil forsikringselskapet kunne søke hel eller delvis regress for sine utbetalinger eller redusere sitt ansvar helt eller delvis, jfr. vilkår for boligselgerforsikring punkt 7.1 og forsikringsavtaleloven kapittel 4.

Jeg er orientert om mitt mulige ansvar som selger etter avhendingsloven, eventuelt etter kjøpsloven (aksjeboliger), og om forsikringsgiver sitt boligselgerforsikringstilbud.

Jeg er klar over at avtale om forsikring er bindende. Jeg er også klar over at premietilbudet først kan påberopes når boligen er solgt (budaksept). Premietilbudet som er gitt av megler er bindende for forsikringsgiver i 6 – seks – måneder fra oppdragsinngåelse med megler.

Etter dette vil premien og forsikringsvilkårene kunne justeres. Når premietilbudet ikke lenger er bindende for forsikringselskapet må egenerklæringsskjemaet signeres på nytt og eventuelle endringer påføres. Det vil da være forsikringspremien og forsikringsvilkårene på ny signeringsdato som legges til grunn.

Det kan ikke tegnes boligselgerforsikring ved følgende salg:

- mellom ektefeller eller slektninger i rett oppstigende eller nedstignende linje, søsken, eller
- mellom personer som bor eller har bodd på boligeiendommen og/eller
- når salget skjer som ledd i sikrede næringsvirksomhet/er en næringsseiendom
- etter at boligeiendommen er lagt ut for salg.
- ved salg av helårs- og fritidsbolig er det krav til at det foreligger tilstandsrapport i henhold til Forskrift til avhendingslova (tryggere bolighandel).

Forsikringselskapet kan ved skriftlig samtykke akseptere tegning av forsikring også i ovennevnte tilfeller.

Dersom forsikringselskapet ikke har gitt skriftlig samtykke, kan erstatningen bortfalle.

Ved oppgjørsoppdrag trer forsikringen i kraft når kontrakten er signert av begge parter, begrenset til siste 12 måneder før overtakelse.

Forøvrig oppfordrer selger potensielle kjøpere til å undersøke eiendommen grundig, jf avhendingsloven § 3-10 og kjøpsloven § 20 (aksjeboliger).

Gyldig forsikring forutsetter at det for helårs- og fritidsbolig foreligger tilstandsrapport som er i henhold til Forskrift til avhendingslova (tryggere bolighandel).

- Jeg ønsker boligselgerforsikring, og bekrefter å ha mottatt og lest forsikringsvilkårene og informasjonsbrosjyre til selger i forbindelse med kjøp av boligselgerforsikring. Forsikringen trer i kraft på det tidspunkt det foreligger en budaksept mellom partene, begrenset til tolv måneder før overtagelse. Ved oppgjørsoppdrag trer forsikringen i kraft når kontrakten er signert av begge parter, begrenset til siste 12 måneder før overtakelse. Jeg bekrefter med dette at eiendommen ikke er en næringsseiendom, at den ikke selges som ledd i næringsvirksomhet eller mellom ektefeller eller slektninger i rett oppstigende eller nedstignende linje, søsken, eller mellom personer som bor eller har bodd på boligeiendommen. Gyldig forsikring forutsetter at det for helårs- og fritidsbolig foreligger tilstandsrapport som er i henhold til Forskrift til avhendingslova (tryggere bolighandel). Forsikringen er ugyldig dersom den tegnes i strid med forsikringsvilkårene. Jeg er innforstått med at eiendomsmegleren ikke har fullmakt til å gjøre unntak fra ovennevnte begrensninger. Jeg er oppmerksom på at 8% av total forsikringskostnader honorar til Söderberg & Partners.
- Jeg ønsker ikke boligselgerforsikring, men megler har tilbudt meg å kjøpe slik forsikring.
- Jeg kan ikke kjøpe boligselgerforsikring ihht vilkår.

NAME OF SIGNER	IDENTIFIER	TIME	ELECTRONIC ID
Anne Nora Frederiksen	034411582e4d6bf9b462b4c cb1db283225c5c95b	21.06.2024 17:43:12 UTC	Signer authenticated by Nets One time code

Document reference: 1202240102

Document reference: 1202240102

- This is a PDF document digitally signed by Nets' E-Signing service.
- The document's integrity is protected by signing and sealing the contents with a certificate issued to Nets by a third party. Validating the signature confirms that the contents have not been modified since the time of signing.
- For more information about document formats, see <https://www.nets.eu/developer>

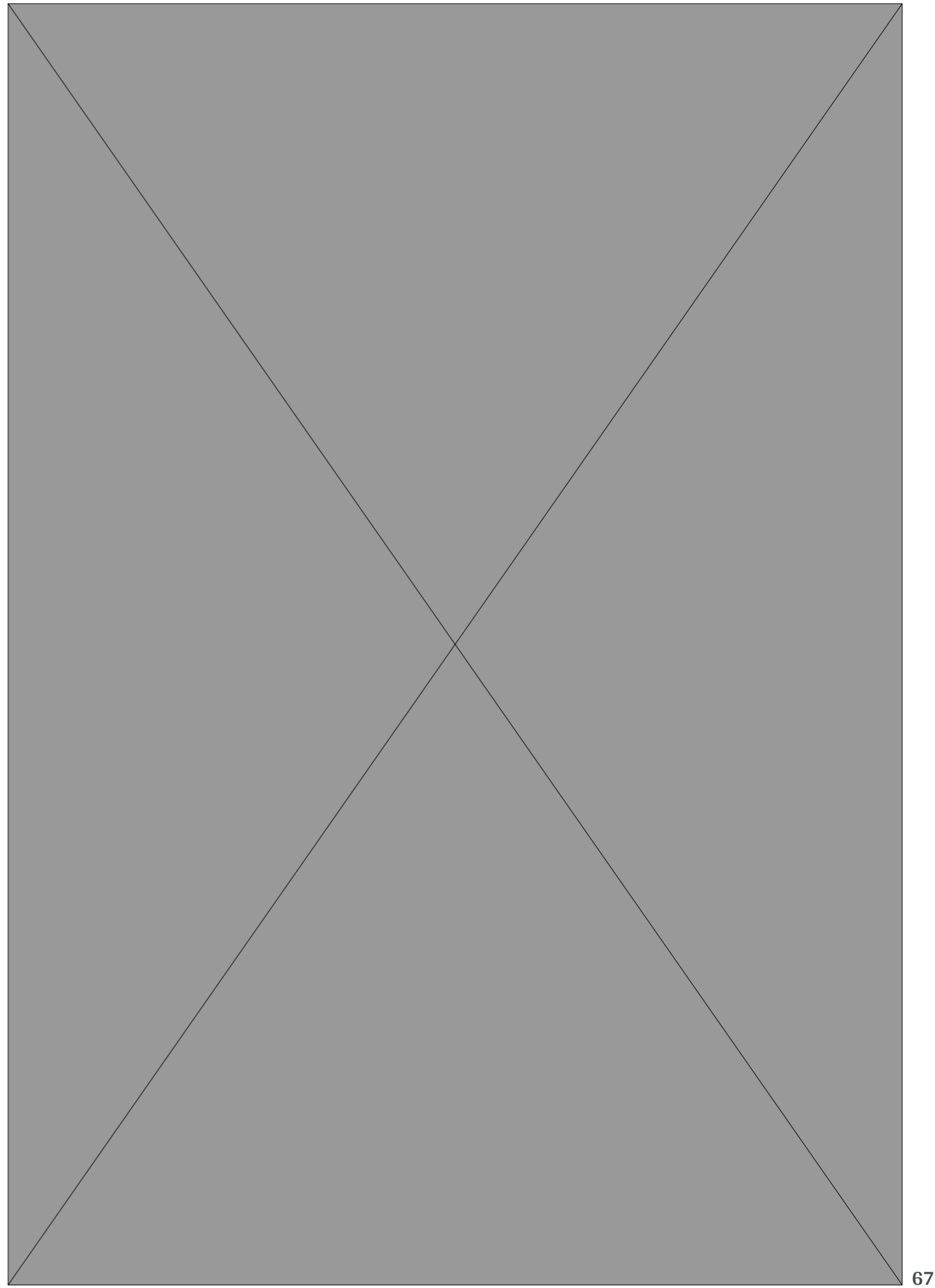
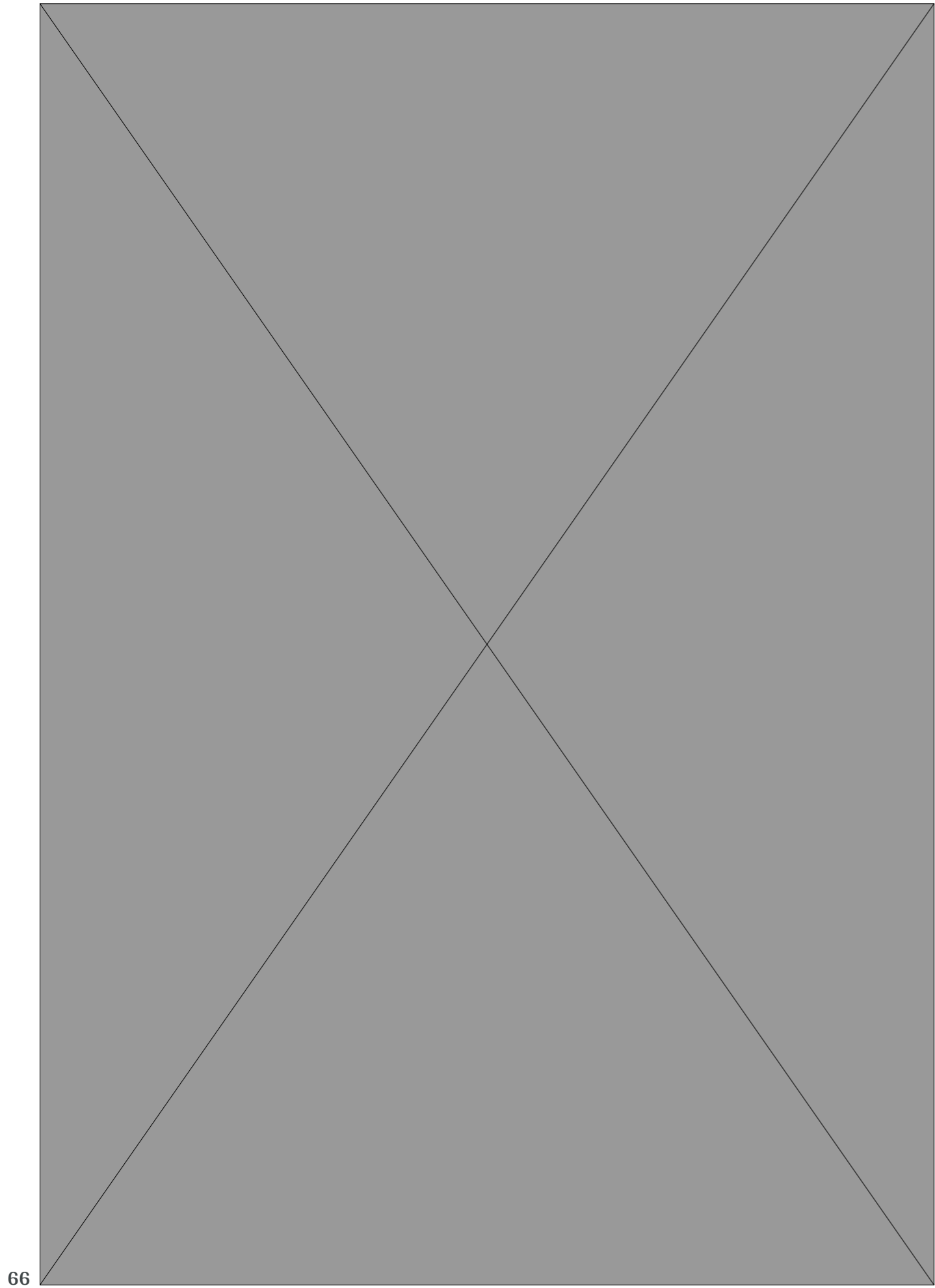

Oversiktskart for eiendom 3414 - 49/364//



Det tas forbehold om riktigheten eller fullstendigheten av opplysningene i dette dokumentet. Det kan ikke rettes krav som følge av at disse opplysningene benyttes som grunnlag for beslutninger.

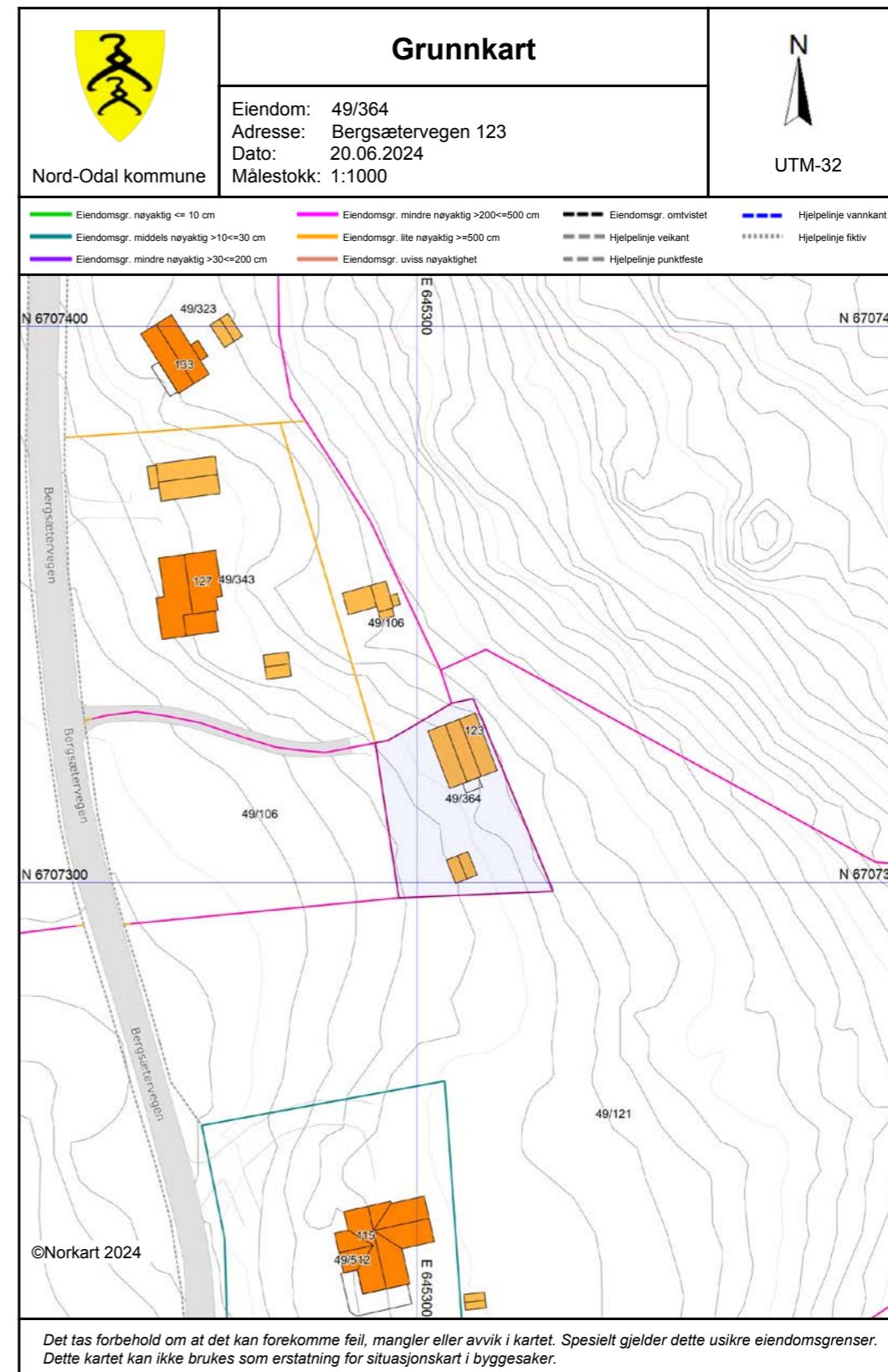



OVERSIKT OVER LØSØRE OG TILBEHØR TIL EIENDOMMEN

Oversikten er utarbeidet av Norges Eiendomsmeglerforbund, Eiendom Norge og Advokatforeningens Eiendomsmeglingsgruppe, og er gjeldende fra 1. januar 2020.

Generelt

Lov om avhending av fast eigeendom (avhendingslova/avhl.) av 3. juli 1992 regulerer kjøper og selgers rettigheter og plikter ved overdragelse av fast eiendom og andeler i borettslag.

I henhold til avhl. § 3-4 skal eiendommen, når annet ikke er avtalt, overdras med innredninger og utstyr som etter lov, forskrift eller annet offentlig vedtak skal følge med. Det samme gjelder varig innredning og utstyr som enten er fastmontert eller er særskilt tilpasset bygningen, jf. avhl. § 3-5. Loven inneholder ingen detaljert oversikt over hva som omfattes av «innredning og utstyr», og over hva som skal regnes som «fastmontert eller særskilt tilpasset».

Partene kan fritt avtale hva som skal følge med eiendommen ved salg. Bransjens liste over løsøre og tilbehør som skal følge med eiendommen, er en del av avtalen mellom kjøper og selger dersom ikke annet er opplyst i salgsoppgaven, kjøper har tatt forbehold i bud eller avtale på annen måte er inngått. Der intet annet er avtalt, vil løsøre og tilbehør medfølge slik dette fremkommer av avhl. § 3-4 og § 3-5 og denne oversikt.

Produkter og installasjoner som medfølger overdras uten noen form for garantier, utover eventuell gjenværende leverandørgaranti.

Dersom det er noe i nedenstående liste som ikke finnes på eiendommen, vil det heller ikke medfølge.

1. HVITEVARER medfølger der dette er spesielt angitt i salgsoppgaven.
2. HELDEKKENDE TEPPER følger med uansett festemåte.
3. VARMEKILDER, slik som ovner, kaminer, peiser, varmpumper og panelovner, følger med uansett festemåte. Frittstående biopeiser/varmeovner og terrassevarmere medfølger ikke. Det følger ikke med varmekilder i rom som ikke har vegg- eller fastmonterte varmekilder på visning.
4. TV, RADIO OG MUSIKKANLEGG. TV-antennor og fellesanlegg for TV, herunder parabolantenne, og tuneren/dekoder/tv-boks medfølger der dette eies av selger. Veggmontert TV/flatskjerm med tilhørende festeordning samt musikkanlegg følger ikke med (se også punkt 12).
5. BADEROMSINNREDNING/UTSTYR. Badekar, dusjkabinett, dusjvegger, alle fastmonterte speil og hyller, fastmonterte glass- og håndkleholdere, herunder håndklevarmere samt baderomsinnredning, medfølger.
6. GARDEROBESKAP medfølger, selv om disse er løse. Fastmonterte garderobehyller og knagger medfølger. Innredning i garderobeskap, for eksempel løse eller fastmonterte trådkurver, hyller, stenger og lignende, medfølger.

7. KJØKKENINNREDNING medfølger, herunder også åpne, fastmonterte hyller og løs eller fastmontert kjøkkenøy.

8. MARKISER, PERSIENNER og annen type innvendig og utvendig solskjerming, gardinoppheng, lamellgardiner og liftgardiner medfølger.

9. AVTREKKSIVIFTER av alle slag, samt fastmonterte aircondition/ventilasjonsanlegg, medfølger.

10. SENTRALSTØVSUGER medfølger med komplett anlegg, herunder slange, munnstykke mm.

11. LYSKILDER. Kupler, lysstoffarmatur, fastmonterte "spotlights", oppheng og skinner med spotlights samt utelys og hagebelysning medfølger. Veggglamper, krokhengte lamper, lysekroner, prismelamper og lignende som er koblet til sukkerbit eller stikkontakt følger likevel ikke med.

12. INSTALLERTE SMARTHUSLØSNINGER med sentral som styrer lys, varme, lyd o.l., samt tilhørende trådløse enheter som brytere, sensorer, kameraer, integrerte høyttalere el. medfølger. Enkle lysstyringssystem f.eks. med en sentral som kun styrer lyspærer eller smartpærer montert i sokkel medfølger likevel ikke.

13. UTVENDIGE SØPPELKASSER og eventuelt holder/hus til disse medfølger.

14. POSTKASSE medfølger.

15. UTENDØRS INNRETNINGER slik som flaggstang, fastmontert tørkestativ, samt andre faste uterangementer som f.eks. badestamp, boblekar/jacuzzi og liknende utendørs kar, lekestue, lekestativ, utepeis, fastmontert trommel til vannslange, medfølger. Guidekabel/avgrensingskabel til robotgressklipper medfølger, men robotgressklipper og ladestasjon for denne medfølger ikke.

16. FASTMONTERT VEGGLADER/LADESTASJON TIL EL-BIL medfølger uavhengig av hvor laderen er montert.

17. SOLCELLEANLEGG med tilhørende teknisk infrastruktur medfølger.

18. GASSBEHOLDER til gasskomfyr og gasspeis medfølger.

19. BRANNSTIGE, BRANNTAU, feiestige og lignende medfølger der dette er påbudt. Løse stiger medfølger ikke.

20. BRANNSLUKNINGSAPPARAT, BRANNSLANGE og RØYKVARSLER medfølger der dette er påbudt. Det er eier og brukers plikt til å se til at utstyret forefinnes på enhver eiendom. Hvis annet ikke er uttrykkelig avtalt, skal dette derfor alltid følge med ved salg av eiendom.

21. SAMTLIGE NØKLER til eiendommen som selger er i besittelse av skal overleveres kjøper på overtakelsen, herunder nøkler til eventuelle boder, uthus, garasjeportåpner e.l. Låses boder, uthus e.l. med hengelås, skal lås og nøkler til disse medfølge.

22. GARASJEHYLLER, bodhyller, lagringshyller og oppheng til bildekk medfølger såfremt de er fastmontert.

Planter, busker og trær som er plantet på tomten, eller fastmonterte kasser og lignende er en del av eiendommen og medfølger i handelen.

HELP Boligkjøperforsikring

Boligkjøperforsikring

- Advokathjelp ved boligkjøpet og i 5 år fremover.
- Er kjøpers motvekt til selgers boligselgerforsikring.
- Gir deg advokathjelp hele veien til rettskraftig dom, om nødvendig.

Boligkjøperforsikring **PLUSS**

- Advokathjelp ved boligkjøpet og i 5 år fremover.
- Er kjøpers motvekt til selgers boligselgerforsikring.
- Gir deg advokathjelp hele veien til rettskraftig dom, om nødvendig.
- Advokathjelp i de viktigste rettsområdene i privatlivet.

PLUSS gir boligeiere sterkt rabattert advokathjelp. Be om råd eller hjelp i retten når du trenger det fra Norges viktigste advokatmiljø for privatpersoner.

PLUSS kan bare tegnes samtidig med boligkjøperforsikringen, og koster kun kr 2 800 i tillegg. **PLUSS** fornyes årlig - om du ønsker det.

Borettslag/aksjeleilighet:	Kr 7 200
Selveierleilighet/rekkehus:	Kr 10 400
Ene-/tomannsbolig, tomt:	Kr 15 100

Rettsområder du får hjelp med

Samboeravtale, ektepakt og arv

Forbrukerkjøp og håndverkertjenester

Utleie og naboforhold

Tomtefeste, veirett og andre servitutter

Plan- og bygningsrett

Skatt ved oppussing, utleie og eiendomssalg

Tilgang til digitale juridiske avtaler via Min side



Viktige endringer i avhendingsloven

Den 1. januar 2022 ble avhendingsloven endret på viktige punkter for både kjøper og selger. Samtidig fikk vi en ny forskrift som regulerer jobben en takstmann skal gjøre. Den nye forskriften stiller strengere krav til tilstandsrapportene som er en viktig del av kontrakten ved boligsalg. HELP, landets største advokatmiljø for boligkjøpere, har laget en kort innføring i de nye reglene.

Forbudt å selge bolig "som den er"

Du har kanskje hørt at de fleste brukte boliger har vært solgt «som de er»? Dette forbeholdet innebar at selger fraskrev seg ansvar for skjulte feil og mangler. Det var bare hvis selger hadde holdt tilbake eller gitt uriktig informasjon, eller hvis boligen var i vesentlig dårligere stand at kjøper kunne nå frem med et krav mot selger.

Fra 1. januar 2022 kan ikke selger lenger ta generelle forbehold av «som den er»-typen. Dette betyr at når vi da skal vurdere om en bolig har en mangel, må vi vurdere grundig hva som fremgår av kjøpsavtalen. Med kjøpsavtalen menes alle dokumenter og opplysninger som tilbys før kjøpet, også FINN-annonsen og alle vedleggene til salgsoppgaven. Hvis kjøpsavtalen ikke gir et klart svar (av typen "Det følger egen parkeringsplass med leiligheten" eller "Badet er renoverert av fagfolk"), må vi vurdere hva kjøper kan forvente basert på blant annet eiendommens synlige tilstand, alder, opplysningene som er gitt ved salget, feilenes art, karakter og omfang.

Egenandel

Avhendingsloven har også fått en ny bestemmelse om egenandel. Egenandelen slår først inn når det er påvist at eiendommen har en mangel. Når det er et avvik fra kontrakten som utgjør en mangel, skal oppgjøret reduseres med 10 000 kroner, uavhengig av om utbedringskostnadene er høye eller lave. Dette innebærer blant annet at kjøper ikke kan rette krav mot selger hvis det koster mindre enn 10 000 kroner å utbedre mangelen.

Selv om utbedringskostnadene er høye, kan det likevel tenkes at feil ved boligen ikke utgjør mangler etter loven. Dette avhenger av hva som er avtalt mellom partene, og hva kjøper kan forvente basert på de momentene vi har nevnt over.

Nytt om tilstandsrapporter

Tidligere ble det ikke stilt noen konkrete krav til hva en tilstandsrapport skulle inneholde og hvordan den skulle se ut. Dette hadde som konsekvens at tilstandsrapportene varierte i innhold og kvalitet. I den nye forskriften til avhendingsloven stilles det en rekke krav for at en tilstandsrapport skal regnes som godkjent.

“Vi unner ingen å stå alene”

Retts skal være rett. For alle.



Boligkjøperforsikring tegnes hos eiendomsmegler senest ved kontraktsgjøring og gir rett til advokathjelp inntil 5 år etter overtakelse. Forsikringen betales som del av oppgjøret ved boligkjøpet. **PLUSS**-dekningen fornyes årlig ved faktura fra HELP.

Egenandel kr 4 000 påløper ved takst, tvist eller 10 timer advokatbistand, avhengig av hva som kommer først. Meglerforetaket mottar kr 4 200/4 600/5 000 i kostnadsgodtgjørelse, avhengig av boligtype, samt et tillegg på kr 1 000 ved salg av **PLUSS**.

Vi tar forbehold om pris- og vilkårsendringer. Hvis premien ikke er innbetalt ved overtakelse, vil avtalen bli kansellert. For fullstendig informasjon om dekning og vilkår, se help.no

Har du spørsmål? Kontakt HELP på help.no/minside, telefon 22 99 99 99 eller epost post@help.no

HELP
Retts skal være rett. For alle.

HELP
Retts skal være rett. For alle.



Forts. Viktige endringer i avhendingsloven

Opplysningene i tilstandsrapporten skal gis på en forbrukervennlig måte, og det er beskrevet hva takstmannen skal vurdere og hvordan noen av undersøkelsene skal gjennomføres.

Vi har tro på at kjøpere nå vil få bedre informasjon i forkant av salget og dermed et bedre beslutningsgrunnlag.

Kjøpers undersøkelsesplikt lovfestes

Avhendingsloven har også fått en regel om undersøkelsesplikt for kjøper. Regelen tydeliggjør at kjøperen skal anses å kjenne til forhold som er tydelig beskrevet i tilstandsrapporten eller annen relevant salgsdokumentasjon. Det fremgår av loven at kjøperen ikke kan klage på avvik hvis disse er tydelig beskrevet i salgsdokumentasjonen, uavhengig av om kjøperen faktisk har satt seg inn i denne.

Det er derfor svært viktig at kjøper setter seg godt inn i alle dokumenter og opplysninger som tilbys i forkant av kjøpet. Hvis det er noe du ikke forstår, anbefaler vi at du stiller spørsmål til selger og/eller eiendomsmegler. Dersom det er gitt motstridende opplysninger i salgsdokumentene, må du undersøke hvilke av opplysningene som er korrekte, og eventuelt ta forbehold dersom motstriden ikke avklares. Du kan ikke velge å holde deg til den opplysningen du liker best.

Arealavvik

Avhendingsloven har også fått en ny bestemmelse om arealavvik innendørs. Helt kort betyr endringen at eiendommen har en mangel hvis opplysningene om størrelse i salgsdokumentene ikke er riktig. Det er en forutsetning at avviket utgjør mer enn 2 % og minst én kvadratmeter, og at selgeren ikke godtgjør at opplysningene ikke har hatt betydning for kjøperen.

Viktig for kjøper å være klar over

Advokatene i HELP er fornøyde med regelendringer som bidrar til at kjøper får bedre informasjon. Dette kan redusere antall konflikter i etterkant av boligkjøpet.

Selv om selgers ansvar nå har blitt utvidet, er det ikke slik at alle feil er mangler etter avhendingsloven. Det er påregnelig med noen feil ved boligen på grunn av alder, slitasje, osv., og det som er opplyst ved salget, er naturligvis ikke mangler. Jo eldre boligen er, desto vanligere er det å avdekke feil. Det er svært viktig å lese salgsoppgaven nøye. Hvis det er gitt konkrete risikopplysninger om bestemte bygningsdeler, er det påregnelig å måtte utbedre disse og denne kostnaden må kjøper dekke selv.

Hvis du har boligkjøperforsikring hos HELP, vil våre advokater hjelpe deg med å vurdere om du kan rette et krav mot selger/selgers boligselgerforsikringselskap. Dersom det er sannsynlig at du vil nå frem med et krav, forfølger vi saken for deg til den er løst.

Forbrukerinformasjon om budgivning

Sist oppdatert med virkning fra 1. januar 2014, i forbindelse med ikrafttredelse av endringer i eiendomsmeglingsforskriften.

Informasjonen er utarbeidet av Forbrukerombudet, Forbrukerrådet, Den Norske Advokatforening ved Eiendomsmeglingsgruppen, Eiendomsmeglerforetakenes Forening og Norges Eiendomsmeglerforbund, på grunnlag av blant annet forskrift om eiendomsmegling § 6-3 og § 6-4.

Nedenfor gis en oversikt over de retningslinjer som forbrukermyndighetene og organisasjonene anbefaler benyttet ved budgivning på eiendommen. Avslutningsvis gis også en kort oversikt over de viktigste rettsreglene tilknyttet budgivning.

Før det legges inn bud på eiendommen oppfordres budgiver til å sette seg inn i all relevant informasjon om eiendommen, herunder eventuell salgsoppgave og teknisk rapport med vedlegg.

Gjennomføring av budgivning

1. På forespørsel vil megler opplyse om aktuelle bud på eiendommen, herunder om relevante forbehold.
2. Alle bud skal inngis skriftlig til megler, som formidler disse videre til oppdragsgiver. Kravet til skriftlighet gjelder også budforhøyelser og motbud, aksept eller avslag fra selger. Før formidling av bud til oppdragsgiver skal megler innhente gyldig legitimasjon og signatur fra budgiver. Kravet til legitimasjon og signatur er oppfylt for budgivere som benytter e-signatur, eksempelvis BankID eller MinID. Med skriftlige bud menes også elektroniske meldinger som e-post og SMS når informasjonen i disse er tilgjengelig også for ettertiden.
3. Et bud bør inneholde eiendommens adresse (eventuelt gnr/bnr), kjøpesum, budgivers kontaktinformasjon, finansieringsplan, akseptfrist, overtakelsesdato og eventuelle forbehold som for eksempel usikker finansiering, salg av nåværende bolig ol. Normalt vil ikke et bud med forbehold bli akseptert før forbeholdet er avklart. Konferer gjerne med megler før bud avgis.
4. Megler skal legge til rette for en forsvarlig avvikling av budrunden. I forbrukerforhold (dvs. der oppdragsgiver er forbruker) skal megleren ikke formidle bud med kortere akseptfrist enn kl. 12.00 første virkedag etter siste annonserte visning. Etter denne fristen bør budgivere ikke sette en kortere akseptfrist enn at megler har mulighet til, så langt det er nødvendig, å orientere oppdragsgiver, budgivere og øvrige interessenter om bud og forbehold. Det bør ikke gis bud som diskriminerer eller utelukker andre budgivere. Dersom bud inngis med en frist som åpenbart er for kort til at megleren kan avvikle budrunden på en forsvarlig måte som sikrer oppdragsgiver og interessenter et tilstrekkelig grunnlag for sine handlingsvalg, vil megler fraråde budgiver å stille slik frist.
5. Megleren vil uoppfordret gi sin vurdering av det enkelte bud overfor oppdragsgiveren, når budet er gitt innenfor fristene i punkt 4.
6. Megleren skal så langt det er nødvendig og mulig holde budgiverne skriftlig orientert om nye og høyere bud og eventuelle forbehold. Megler skal så snart som mulig bekrefte skriftlig overfor budgivere at budene deres er mottatt.
7. Etter at handel har kommet i stand, eller dersom en budrunde avsluttes uten at handel er kommet i stand, kan en budgiver kreve kopi av budjournalen i anonymisert form.
8. Kopi av budjournal skal gis til kjøper og selger uten ugrunnet opphold etter at handel er kommet i stand. Dersom det er viktig for budgiver å bevare sin anonymitet, bør budet fremmes gjennom fullmektig.

Viktige avtalerettslige forhold

1. Det eksisterer ingen angrerett ved salg/kjøp av fast eiendom.
2. Når et bud er innsendt til megler og han har formidlet innholdet i budet til selger (slik at selger har fått kunnskap om budet), kan budet ikke kalles tilbake. Budet er da bindende for budgiver frem til akseptfristens utløp, med mindre budet før denne tid avslås av selger eller budgiver får melding om at eiendommen er solgt til en annen (man bør derfor ikke gi bud på flere eiendommer samtidig dersom man ikke ønsker å kjøpe flere enn en eiendom).
3. Selger står fritt til å forkaste eller akseptere ethvert bud, og er for eksempel ikke forpliktet til å akseptere høyeste bud.
4. Når en aksept av et bud har kommet frem til budgiver innen akseptfristens utløp er det inngått en bindende avtale.
5. Husk at også et eventuelt bud fra selger til kjøper (såkalte "motbud"), avtalerettslig er et bindende tilbud som medfører at det foreligger en avtale om salg av eiendommen dersom budet i rett tid aksepteres av kjøper.

For eiendommen:

Adresse: Bergsætervegen 123
2130 KNAPPERMeglerforetak: Aktiv Eiendomsmegling Kongsvinger
Saksbehandler: Erdvile Stepana

Oppdragsnummer: 1202240102

Telefon: 922 68 495
E-post: erdvile.stepana@aktiv.no

Undertegnede gir herved følgende bud på ovennevnte eiendom:

Kjøpesum: Kr. _____

Beløp med bokstaver: Kr. _____

+ omkostningert iht. opplysninger i salgsoppgaven

Dette budet er bindende for undertegnede frem til og med den: _____ Kl. _____

Dersom annet ikke er angitt gjelder budet til kl. 15.00 første virkedag etter siste annonserte visning. I forbrukerforhold vil bud med kortere akseptfrist enn til kl. 12.00 første virkedag etter siste annonserte visning ikke bli videreformidlet til selger.

Eventuelle forbehold: _____

Undertegnede er kjent med at selger står fritt til å godta eller forkaste ethvert bud. Likeledes er undertegnede klar over at budet er bindende for budgiver når det er kommet til selgers kunnskap. Handelen er juridisk bindende for begge parter dersom budet aksepteres innen akseptfristen. Undertegnede er kjent med at budjournalen vil bli forelagt kjøper og selger når handel er sluttet.

Ønsket overtakelsesdato: _____

Budet baseres på opplysninger og salgsvilkår som fremkommer av salgsoppgave datert: 02.10.2024

Kjøpet vil bli finansiert slik:

Låneinstitusjon: _____ Referanse og tlf nr.: _____

Lånt kapital: _____ Kr.: _____

Egenkapital: _____ Kr.: _____

Totalt: _____ Kr.: _____

Egenkapital består av: Salg av nåværende bolig eller fast eiendom Disponibelt kontantbeløp (bankinnskudd)Jeg gir bud som: Forbruker Ledd i næringsvirksomhet / juridisk person (selskap)Jeg samtykker til bruk av elektronisk kommunikasjon: Ja Nei

Navn: _____

Navn: _____

Fødselsnr. (11 siffer): _____

Fødselsnr. (11 siffer): _____

Adresse: _____

Adresse: _____

Postnr.: _____ Sted: _____

Postnr.: _____ Sted: _____

Tlf.: _____ E-post: _____

Tlf.: _____ E-post: _____

Dato.: _____ Sign: _____

Dato.: _____ Sign: _____

Kopi av legitimasjon

Kopi av legitimasjon