



aktiv.

Tyren 21, 2165 HVAM

**Delikat halvpart tomannsbolig
med fantastisk takterrasse m/
utsikt - Attraktivt og barnevennlig
boligområde - carport!**



Eiendomsmegler MNEF

Knut Magnus Betten

Mobil 901 00 721

E-post knut.magnus.betten@aktiv.no

Aktiv Eiendomsmegling Jessheim

Trondheimsvegen 86, 2050 Jessheim. TLF. 63 85 50 00

Nøkkelinformasjon

Prisant.: Kr 5 950 000,-
Omkostn.: Kr 167 890,-
Total ink omk.: Kr 6 117 890,-
Felleskostn.: Kr 3 737,-
Selger: Vanessa Marthinsen
Wettergreen
Alexander Wettergreen

Salgsobjekt: Tomannsbolig
Eierform: Eierseksjon
Byggeår: 2018
BRA-i/BRA Total 183/190 kvm
Tomtstr.: 8203 m²
Soverom: 5
Antall rom: 7
Gnr./bnr. Gnr. 79, bnr. 314
Snr. 34
Oppdragsnr.: 1208240120

Delikat halvpart tomannsbolig med fantastisk takterrasse!

Velkommen til Tyren 21!

Dette er en meget pen tomannsbolig fra 2018. Boligen går over flere plan og inneholder entre med skyvedørsgarderobe, flott Sigdal-kjøkken med integrerte hvitevarer, to stuer, fem soverom, to flislagte bad og praktisk vaskerom. I underetasjen er det carport med bod i bakkant. Fra 3. etasje er det utgang til balkong med videre adkomst til takterrasse på hele 56 kvm. Terrasse også utenfor 2. etg på ca. 44 kvm med gode solforhold.

Neskollen er et attraktivt og barnevennlig boligområde i Nes kommune. Her har du flott natur like utenfor døren, samt nærhet til de fleste daglige servicetilbud. Både barneskole, barnehage, idrettshall, bussholdeplass og dagligvarebutikker befinner seg nederst på feltet. Med bil tar det ca 15 min til Jessheim og ca 10 min til Årnes.



Innhold

Nøkkelinformasjon	2
Om eiendommen	21
Tilstandsrapport	39
Egenerklæring	59
Energiattest	64
Budskjema	77



Romslig terrasse fra stue i 2. etasje, med god plass til ulike utemøblement.



Kveldsbilde. Terrassen er på ca. 44 kvm og har god plass til utemøblement.



illustrasjonen er ikke en teknisk tegning og avvik kan forekomme.

Plantegningen er ikke i målestokk og noe avvik kan forekomme. Megler/selger tar ikke ansvar for evt. feil.



Pent Sigdal-kjøkken med glatte, lyse fronter og mye skap- og benkeplass.



Stuen har laminat på gulv, malte overflater og downlights i himlinger.



Stue og kjøkken i moderne åpen løsning.



Kjøkkenet har integrerte hvitevarer herunder oppvaskmaskin, platetopp, stekeovn, vannstoppsystem og komfyrvakt.



I kjøkkenet er det også medfølgende side-by side kjøle- og frysenskap med isbitmaskin.



Kjøkkenet. Ventilator i hette over platetoppen.



Benkebelysning under overskap.



Romslig hovedsoverom med god plass til dobbelseng og tilhørende nattbord.



Soverom i 2.etasje, benyttes i dag som walk-in-closet, og det er laget adkomst mellom dette og hovedsoverommet.



Flislagt bad i 2.etasje med varmekabler i gulv. Rommet er utstyrt med servant i baderomsinnredning, speil med belysning, veggmontert toalett og dusjhjørne.



Gang.

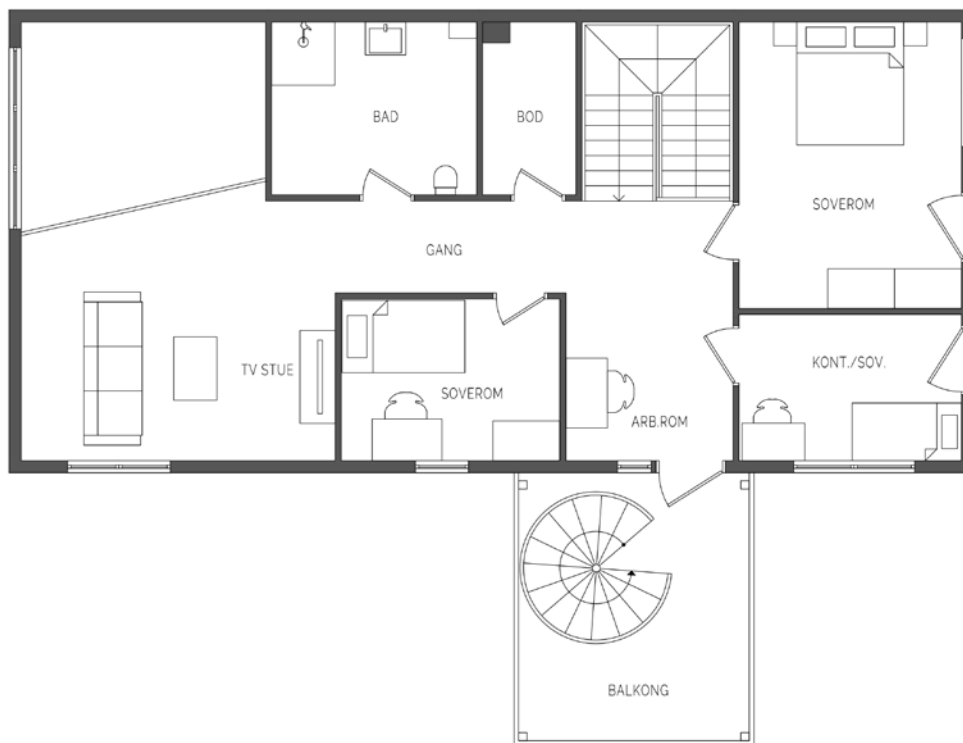

illustrasjonen er ikke en teknisk tegning og avvik kan forekomme.

Plantegningen er ikke i målestokk og noe avvik kan forekomme. Megler/selger tar ikke ansvar for evt. feil.



Gang i 3. etasje med plass til innredning som lenestol og bokhylle.



Fra gangen i 3. etasje er det utgang til balkong og videre til takterrassen.



Stue med mye naturlig lys i 3. etasje. Her er det god plass til sofamøblement.



Stue i 3. etasje.



Romslig soverom med god plass til seng og garderobe.



Soverom.



Soverom med mye naturlig lys.



Soverom med god plass til seng og tilhørende garderobeskap.



Flislagt bad med varmekabler i gulv. Badet er innredet med servant i baderomsinnredning, vegghengt skap, speil med integrert belysning, vegghengt toalett og dusjhjørne.



Bad i 3.etasje.

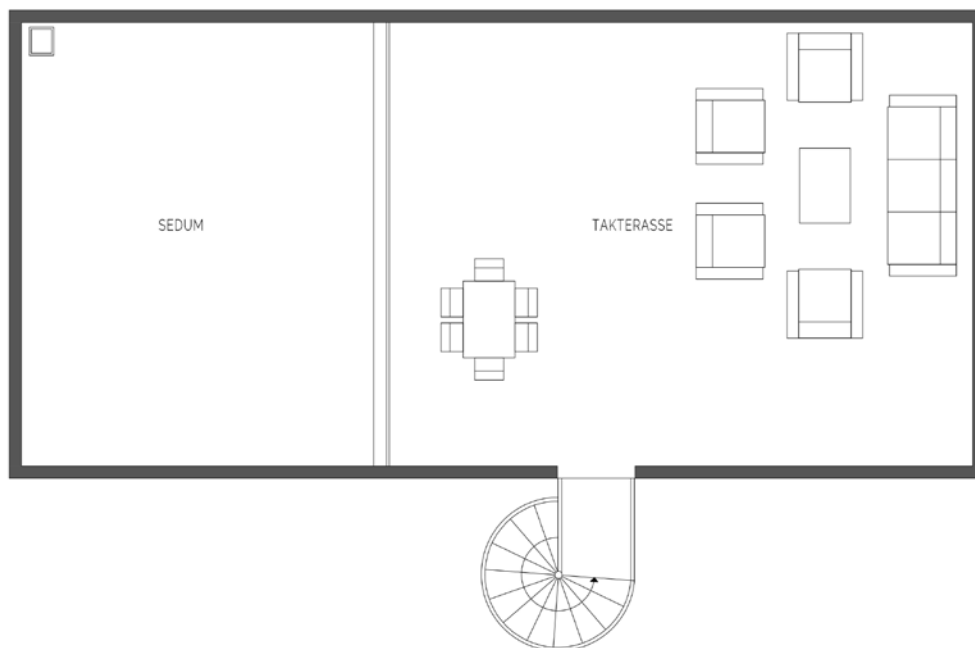

illustrasjonen er ikke en teknisk tegning og avvik kan forekomme.

Plantegningen er ikke i målestokk og noe avvik kan forekomme. Megler/selger tar ikke ansvar for evt. feil.



Boligen ligger øverst på Neskollen - et attraktivt og barnevennlig boligområde i Nes kommune, og har en fantastisk utsikt fra takterrassen.



Kveldsbilde med fantastisk utsikt fra takterrassen.



Takterrassen er på hele 56 kvm og er innredet med bla. pergola for en koselig uteplass.



Takterrasse.

Om eiendommen

Om boligen

Areal

BRA - i: 183 m²

BRA - e: 7 m²

BRA totalt: 190 m²

TBA: 113 m²

Bruksareal fordelt på etasje

1. etasje

BRA-e: 7 m² Bod i bakkant av carport.

2. etasje

BRA-i: 97 m² Gang/entre, stue, kjøkken, bad, vaskerom, bod, soverom og soverom/
walk-in closet.

3. etasje

BRA-i: 86 m² Gang, stue, bad, bod og 3 soverom.

TBA fordelt på etasje

2. etasje

44 m² Terrasse.

3. etasje

13 m² Balkong.

4. etasje

56 m² Takterrasse.

Takstmannens kommentar til arealoppmåling

Godkjente byggetegninger er fremvist og gjennomgått. Det er en liten endring i planløsning, der det er åpnet opp mellom to soverom i 2. etasje.

Tomtetype

Eiet

Tomtestørrelse

8203 m²

Tomtebeskrivelse

Felles eiet tomt for sameiet ihht. seksjoneringsbegjæring.

Sameiets tomt er pent opparbeidet med fellesområder med plen og beplantning, asfaltert adkomst og asfalterte parkeringsplasser.

Beliggenhet

Neskollen er et lite samfunn i seg selv og ligger i naturskjønne omgivelser sentralt plassert på Øvre Romerike ved kommunegrensen mellom Nes og Ullensaker, med kort vei til Jessheim og Årnes. Boligfeltet består av alle typer boliger, fra villaer til rekkehus og leiligheter. Neskollen er perfekt for barnefamilier og boligen har nærhet til sentrumsområde med barnehager, skole, dagligvarebutikker, kiosk, post i butikk, idrettshall, nye Nes Arena flerbrukshall, svømmehall, samt et stort idrettsanlegg med kunstgress- og grusbaner, tennisbane, BMX løyper, hinderløype m.m.

Servicefasiliteter

Dagligvarehandelen kan gjøres ved bl.a. Rema 1000 og Extra Neskollen. Ønsker du ytterligere servicetilbud har Amfi Eurosenteret på Vormsund, Amfi Årnes og Jessheim Storsenter et variert utvalg med bl.a. matbutikk, post, bank, apotek, helsekost, mote, interiør, vinmonopol, kafé/restaurant, helsetilbud, m.m.

Aktiviteter

På Neskollen finner man flotte Nes arena innen gangavstand fra boligen. Dette er en fler idrettshall som er spesielt tilrettelagt for friidrett. Nes Arena har fasiliteter som treningssenter, 200 meters rundbane, jogge- og sprintbaner, klatrevegg, håndballbane, volleyballbane, dansesal, m.m.

Sommersporten golf blomstrer i Nes med to anlegg i umiddelbar nærhet; Rommen Golfpark og Hvam golfbane,- i tillegg til flotte Miklagard Golf på Kløfta. I Nes finner man også ridesenter, ishall, kinoer, kulturhus, opplevelsesmuseer og kunstforening. Det lokale idrettslaget HVAM IL med over 800 medlemmer, tilbyr en rekke aktiviteter i nærmiljøet. Du kan lese mer om Hvam idrettslag på www.hvamil.no.

Det er for øvrig meget gode tur- og treningsmuligheter hele året i nærområdet, med flere skogsløyper, turstier, oppkjørte lysløyper og fine badevann.

Avstander med bil:

Årnes ca 10 min

Jessheim ca 15 min

Kløfta ca 15 min

OSL Gardermoen ca 20 min

Lillestrøm ca. 20 min

Oslo ca 40 min

Det er fire felts motorvei fram til kommunegrensen Ullensaker/Nes, som ligger ca. 2,5 km fra Neskollen.

For mer informasjon om Neskollen og Nes kommune se www.neskollen.no og www.nes-ak.kommune.no.

Adkomst

Se vedlagte kartskisse i Finn annonsen for kjørebekrivelse.

Bebyggelsen

Nærområdet består av variert boligbebyggelse.

Barnehage/Skole/Fritid

Eiendommen har kort vei til Neskollen barneskole og skolebussordning til Vormsund ungdomsskole. Det finnes et godt utvalg av både private og kommunale barnehager. Nærmeste barnehage er Læringsverkstedet Øvre Neskollen som ligger innen kort gangavstand.

Nærmeste videregående skole er Hvam.

Høsten 2021 åpnet Romerike International School på Neskollen og skolen inngår i IB World School. Skolen har elever på 1.-9. årstrinn.

Skolekrets

Neskollen skolekrets.

Offentlig kommunikasjon

Det er offentlig kommunikasjon via buss fra Neskollen. Se www.ruter.no for tider og avganger.

Bygningssakkyndig

Eirik Kalheim

Type takst

Tilstandsrapport

Byggemåte

Bygninger er etablert med grunnmur av betong. Veggkonstruksjon med bindingsverk av tre, utvendig kledd med liggende trekledning. Taket er et flatt tak teknet med papp. Her er det også etablert en takterrasse. Etasjeskiller av tre. Vinduer med 3-lags glass.

Terrasser er bygget med impregnert bjelkelag og terrassebord. Terrassene har både trekkverk og glassrekkeverk.

Interessenter bes lese gjennom vedlagte tilstandsrapport for ytterligere informasjon.

Sammendrag selgers egenerklæring

- Ved innflytting var det ikke tettet tilfredsstillende mellom vinduene over 2 etasjer ved bygging . Oppdaget første høsten og utbedret av utbygger dagen etter. Under ene vinduet i stue ble det skade på karm fordi vannet rant inn og ikke ut. Ingen fuktskade oppdaget, men feilen ble utbedret av utbygger og ny foring rundt vinduet ble montert.
- Haaland: Lagt opp stikk til varmpumpe på taket. Sg: varmekabler og stikk ved trappen ute.
- 16 A kurs, B vern ved carport med industrikontakt. Satt opp av utbygger som tilvalg ved kjøp.
- Malt strøk nr 2 i regi av sameiet.

Innhold

Meget tiltalende bolig med høy himling og hems i stuen og utgang til solrik terrasse med flott utsikt. I tillegg er det en stor solrik takterrasse med flott utsikt og og svært gode solforhold. Boligen fremstår som lys og moderne med liten bruksslitasje.

Overflater:

Gulv: Innvendig er det gulv av laminat. Flislagt på baderomsgulv og i vaskerom.

Vegger: Innvendige vegger har malt overflate. Flislagte overflater på bad, og baderomsplater på vaskerom.

Himlinger: Innvendig tak har malt overflate.

Kjøkken:

Flott Sigdal-kjøkken med glatte, lyse fronter og mye skap- og benkeplass. Praktisk bar-løsning i kjøkkenet. Benkeplaten er av laminat. Det medfølger side by side kjøleskap/fryser med isbitmaskin (vanntank). Integrrert er det oppvaskmaskin, platetopp, stekeovn, vannstoppsystem og komfyrvakt.

Bad i 2. etg:

Flislagt bad med varmekabler i gulv. Rommet har innredning med nedfelt servant i baderomsinnredning, veggmontert toalett og dusjhjørne med innfellbare glassvegger.

Bad i 3. etg:

Flislagt bad med varmekabler i gulv. Rommet har innredning med nedfelt servant i baderomsinnredning, veggmontert toalett og dusjhjørne med innfellbare glassvegger.

Vaskerom:

Vaskerom innredet med fliser på gulv, baderomsplater på vegger, malt tak og varmekabler. Rommet har praktisk benkeplate og opplegg for vaskemaskin.

Kort fortalt:

- Meget pen og familievennlig halvpart tomannsbolig over 2 plan og takterrasse.
- Gang/entre med skyvedørsgarderobe med speilfronter.
- Delikat Sigdal-kjøkken med barløsning.
- Integrert stekeovn, platetopp og oppvaskmaskin i kjøkken.
- Lys og romslig stue i 2. etg med god takhøyde.
- Trivelig stue i 3. etasje med mesanin.
- Hovedsoverom i 2. etasje med soverom nr. 2 innredet som walk-in closet.
- Ytterligere 3 soverom i 3. etasje, alle av god størrelse.
- To flislagte bad.
- Meget praktisk vaskerom.
- Varmekabler på begge bad og vaskerom.
- Innvendig bod.
- Balkong utenfor 3. etasje med trappeadkomst opp til takterrassen.
- Fantastisk takterrasse på ca. 56 kvm med nydelig utsikt over Romerike.
- Stor terrasse utenfor hovedetasjen på ca. 44 kvm.
- Carport i underetasjen.
- Bod i bakkant av carport på ca. 7 kvm.
- Screens på vinduer i stuen.
- Varmepumpe.
- Balansert ventilasjon.
- Sentralstøvsuger.
- Meget fin og barnevennlig beliggenhet øverst på Neskollen.

Standard

Følgende har i vedlagte tilstandsrapport oppnådd tilstandsgrad 2 - avvik som kan kreve tiltak:

- Våtrom > 2. Etasje > Vaskerom > Overflater vegger og himling: Det er ikke tilfredsstillende tetting/forsegling av baderomsplater på vaskerommet. Dette gjelder på nedkant. Dette er derfor ikke iht. monteringsanvisning.
- Våtrom > 2. Etasje > Vaskerom > Overflater Gulv: Det er påvist at høydeforskjell fra topp slukrist til gulv/synlig topp membran ved dørterskel er mindre enn 25 mm.

Følgende har i vedlagte tilstandsrapport oppnådd tilstandsgrad IU - konstruksjoner som ikke er undersøkt:

- Våtrom > 2. Etasje > Vaskerom > Tilliggende konstruksjoner våtrom: Ved hulltaking på øvrige våtrom er det konstatert at det er benyttet stål som veggkonstruksjon. Det er derfor i dette tilfelle ikke utført hulltaking. Ved overflatebehandling er det ikke registrert unormale forhold.

Standard:

Normal standard på bygget ut ifra alder/konstruksjon - jamfør beskrivelse under konstruksjoner.

Vedlikehold:

Bygget er jevnlig vedlikeholdt.

For ytterligere og mer utførlig teknisk beskrivelse av eiendommen se vedlagte tilstandsrapport, datert 08.08.2024 av Eirik Kalheim. Her fremgår kostnadsestimat og anbefalte tiltak på tilstandsgrad 2 og 3 (TG 2 og 3). Vi oppfordrer interessenter til å sette seg inn i tilstandsrapporten, samt selgers egenerklæring før visning.

Innbo og løsøre

Bransjens liste over løsøre og tilbehør legges til grunn for salget dersom ikke annet fremkommer av salgsoppgaven. Listen følger vedlagt salgsoppgaven. Det er full avtalefrihet om hva som skal følge med bolig og fritidsbolig ved salg. Hvis hvitevarer og/eller annet teknisk utstyr medfølger, gis det ingen garantier i forhold til tilstand, funksjonalitet og levetid på disse.

Hvitevarer

Kun hvitevarer som er spesifikt angitt i salgsoppgaven, følger med. Dette gjelder uavhengig av om hvitevaren(e) eventuelt kan anses som integrerte.

TV/Internett/Bredbånd

Det er kollektiv avtale i sameiet for tv og internett, som betales via felleskostnadene. Grunnpakke 50/50 megabit.

Parkering

Alle seksjoner i sameiet får 1 plass i carport foran huset, samt bruksrett til en parkeringsplass hver tildelt på felles parkeringsplass.

For øvrig gjesteparkering på sameiets tomt.

Forsikringsselskap

Gjensidige Forsikring ASA

Polisenummer

86941542

Radonmåling

Bygget er utført med forskriftsmessig radonsperre og dokumentasjon foreligger. Dokumentert med midlertidig brukstillatelse.

Diverse

Etter eierseksjonsloven § 23 kan ingen kjøpe en boligseksjon hvis kjøpet fører til at man, direkte eller indirekte, blir eier av flere enn to boligseksjoner i eierseksjonssameiet. Begrensningen gjelder ikke kjøp av fritidsboliger. Det finnes også

enkelte andre unntak i bestemmelsen. Dersom et erverv har funnet sted i strid med eierseksjonslovens regler kan Kartverket nekte overskjøting. Dersom overskjøting blir nektet, er kjøper likevel forpliktet til å gjennomføre handelen med selger, og oppgjør til selger vil finne sted tross manglende overskjøting.

Etter aksept av bud, vil eiendommens salgssum bli meddelt de som ev. måtte etterspørre denne. Eiendommens salgssum vil bli offentlig tilgjengelig ved overføring av hjemmel.

Energi

Oppvarming

Boligen varmes opp med vedovn, varmepumpe og panelovner og på alle rom. Elektriske varmekabler på badene, vaskerom og gangen.

Energikarakter

B

Energifarge

Oransje

Økonomi

Tot prisant. ekskl. omk.

Kr 5 950 000

Info kommunale avgifter

Kommunale avgifter betales via felleskostnadene.

Eiendomsskatt

Kr 6 476

Eiendomsskatt år

2024

Info eiendomsskatt

Det er eiendomsskatt i Nes kommune. Her betales denne via felleskostandene.

Formuesverdi primær

Kr 1 481 362

Formuesverdi primær år

2023

Formuesverdi sekundær

Kr 5 925 447

Formuesverdi sekundær år

2023

Info formuesverdi

Formuesverdien er hentet fra Skatteetatens boligkalkulator.

Andre utgifter

Eier står selv ansvarlig for kostander tilknyttet kommunale avgifter, vannforbruk, strømforbruk, innboforsikring, m.m.

Årlig velavgift

Kr 3 000

Velforening

Det er pliktig medlemskap i Neskollen velforening, som pt. er kr. 3.000,- per år.

Tilbud lånefinansiering

Aktiv Eiendomsmegling samarbeider med sparebankene i Eika Alliansen om formidling av finansielle tjenester. Ta gjerne kontakt med megler for formidling av et uforpliktende tilbud om finansiering. Meglerforetaket kan motta provisjon ved formidling av finansielle tjenester.

Boenheten

Eierbrøk

1938/47716

Felleskostnader inkluderer

Lønnskostnad, konsulenttenester, kontingenter, reparasjoner og vedlikehold, forsikring, kommunale avgifter, eiendomsskatt, energi og fyring, kabel-tv og bredbånd(50/50 mbit) og drift.

Felleskostnader pr. mnd

Kr 3 737

Sameiet

Sameienavn

Tyren Boligsameie

Organisasjonsnummer

919545879

Om sameiet

Tyren Boligsameie består av 19 små hus med to seksjoner i hver - totalt 38 seksjoner. Alle boligene har én plass i carport. De store seksjonene har i tillegg én plass på parkeringen. Det er godt med gjesteparkeringsplasser på sameiets tomt.

Lånebetingelser fellesgjeld

Det foreligger ikke fellesgjeld på boenheten.

Regnskap/budsjett

Vi oppfordrer alle til å sette seg inn i regnskap, budsjett og årsberetning. Dokumentene vil være tilgjengelig hos meglerforetaket. Det gjøres oppmerksom på at fellesgjeld og felleskostnader kan variere over tid som følge av beslutninger foretatt av styret/ årsmøtet/generalforsamling.

Styregodkjenning

Det kreves ikke styrets godkjenning av nye eier, men eierskiftet skal meldes inn.

Vedtekter/husordensregler

Vedtekter og husordensregler kan ses hos megler på forespørsel.

Dyrehold

Det er anledning til dyrehold som ikke er til ulempe for de andre i sameiet.

Forretningsfører

Forretningsfører

Bori BBL

Offentlige forhold

Eiendommens betegnelse

Gårdsnummer 79, bruksnummer 314, seksjonsnummer 34 i Nes kommune.

Tinglyste heftelser og rettigheter

På eiendommen er det tinglyst følgende heftelser og rettigheter som følger eiendommens matrikkel ved overskjøting til ny hjemmelshaver:

3228/79/314/34:

19.08.2016 - Dokumentnr: 747297 - Erklæring/avtale

Rettighetshaver: Elvia AS

Org.nr: 980 489 698

Overenskomst om rettigheter og plikter ved bygging, drift og vedlikehold av lavspennings kabelanlegg og høyspennings kabelanlegg

Bestemmelse om adkomstrett

Bestemmelse om bebyggelse

Bestemmelse om beplantning

Overført fra: Knr:3228 Gnr:79 Bnr:314

Gjelder denne registerenheten med flere

30.06.2017 - Dokumentnr: 706170 - Seksjonering

Opprettet seksjoner:

Snr: 34

Formål: Bolig

Tilleggsdel: Bygning

Sameiebrøk: 1938/47716

Heftelsene omhandler rett for Hafslund til å anlegge og drifte lav- og høyspennings kabelanlegg over eiendommen ihht. kart og seksjoneringsbegjæringen.

Ferdigattest/brukstillatelse

Det er utstedt midlertidig brukstillatelse for kjedehus med adresser 21 og 23, datert 25.06.2018. Det er i den midlertidige brukstillatelse anmerket følgende forhold:

Ferdigattest må begjæres når resterende boenheter er utført.

Ferdigattest/brukstillatelse datert

25.06.2018.

Vei, vann og avløp

Eiendommen har adkomst via privat vei fra kommunal vei.

Boligen er ikke tilknyttet offentlig vann og avløp pt.

Regulerings og arealplaner

Eiendommen er del av kommuneplan "Kommuneplan for Nes kommune 2024 - 2036" for nåværende boligbebyggelse ikrafttredelse 19.03.2024.

Eiendommen er regulert i "Neskollen felt B4 og B5" for konsentrert småhusbebyggelse og annen veigrunn.

Adgang til utleie

Hele boligen kan leies ut.

Legalpant

De andre sameierne har panterrett i seksjonen for krav mot sameieren som følger av sameieforholdet. Pantekravet kan ikke overstige et beløp som for hver bruksenhet svarer til 2 G (folketrygdens grunnbeløp). Kommunen har legalpant i eiendommen for forfalte krav på eiendomsskatt, og kommunale avgifter/gebyrer.

Kommentar konsesjon

Erverv av eiendommen er konsesjonsfritt.

Kommentar odelsrett

Det er ikke odel på eiendommen.

Kontraktsgrunnlag

Salgs- og betalingsvilkår

Eiendommen skal overleveres til kjøper i tråd med det som er avtalt. Det er viktig at kjøper setter seg grundig inn i alle salgsdokumentene, herunder salgsoppgave, tilstandsrapport og selgers egenerklæring. Kjøper anses kjent med forhold som er tydelig beskrevet i salgsdokumentene. Forhold som er beskrevet i salgsdokumentene kan ikke påberopes som mangler. Dette gjelder uavhengig av om kjøper har lest dokumentene. Alle interessenter oppfordres til å undersøke eiendommen nøye, gjerne sammen med fagkyndig, før bud inngis. Kjøper som velger å kjøpe usett, kan som hovedregel ikke gjøre gjeldende som mangel noe kjøper burde blitt kjent med ved undersøkelse av eiendommen, eller som er tydelig beskrevet i salgsdokumentene. Hvis noe trenger avklaring, anbefaler vi at kjøper rådfører seg med eiendomsmegler eller en fagkyndig før det legges inn bud.

Kjøper har krav på at eiendommen er i henhold til avtalen. Hvis det ikke er avtalt noe særskilt, kan eiendommen ha en mangel dersom den ikke er slik kjøper må kunne forvente ut ifra blant annet boligens alder, type og synlige tilstand. Det samme gjelder hvis det er holdt tilbake eller gitt uriktige opplysninger om eiendommen som ikke er rettet i tide på en tydelig måte, og man må gå ut fra at opplysningen har virket inn på avtalen. En bolig som har blitt brukt i en viss tid, har vanligvis blitt utsatt for slitasje, og skader kan ha oppstått. Slik bruksslitasje må kjøper regne med, og det kan avdekkes enkelte forhold etter overtakelse som gjør utbedringer nødvendig. Normal slitasje og skader som trenger utbedring, er innenfor hva kjøper må forvente, og vil ikke utgjøre en mangel.

Boligen kan også ha en mangel hvis opplyst areal avviker fra faktisk størrelse. Avviket må være minst 2 prosent, og minst 1 kvadratmeter. Det er likevel ikke en mangel dersom selger godtgjør at kjøperen ikke la vekt på opplysningen, jf. avhendingsloven § 3-3 (2).

Ved beregning av et eventuelt prisavslag eller erstatning, må kjøper selv dekke tap/

kostnader opp til et beløp på kr 10 000 (egenandel). Egenandel kommer først på tale når det er konstatert mangel ved eiendommen.

Hvis kjøper ikke er forbruker, selges eiendommen "som den er", og selgers ansvar er da begrenset, jf. avhl. § 3-9, første ledd 2. pkt. Avhl. § 3-3 (2) fravikes, og hvorvidt et innendørs arealavvik karakteriseres som en mangel vurderes etter avhl. § 3-8. Informasjon om kjøpers undersøkelsesplikt, herunder oppfordringen om å undersøke eiendommen nøye, gjelder også for kjøpere som ikke anses som forbrukere. Med forbrukerkjøp menes kjøp av eiendom når kjøperen er en fysisk person som ikke hovedsakelig handler som ledd i næringsvirksomhet.

Overtakelse

Overtagelse etter avtale med selger. Vennligst oppgi ønsket dato i vedlagte budskjema.

Budgivning

Budgivning i forbrukerforhold

Budgivere oppfordres til å legge inn bud elektronisk. Dette gjøres på eiendommens hjemmeside på aktiv.no, ved å bruke «Gi bud»-knappen. Ved elektronisk budgivning, samtykker budgiver til elektronisk kommunikasjon. Eiendomsmegler skal legge til rette for en forsvarlig avvikling av budrunden og kan ikke videreformidle bud med en kortere akseptfrist enn kl. 12.00 første virkedag etter siste annonserte visning. Etter klokken 11:30 anbefaler vi akseptfrist på minimum 30 minutter. Bud bør legges inn i god tid før konkurrerende buds akseptfrist utløper. For øvrig henvises til forbrukerinformasjon om budgivning i salgsoppgaven. Oppdragsgiver er oppfordret til å ikke ta imot bud direkte fra budgiver, men å henvise budgiver videre til megler. Som kjøper vil du få forelagt kopi av budjournal. Alle bud vil bli gjort kjent for kjøper og selger i handelen. Øvrige budgivere kan be om å få en kopi av budjournal i anonymisert form.

Budgivning utenfor forbrukerforhold

Budgivere oppfordres til å legge inn bud elektronisk. Dette gjøres på eiendommens hjemmeside på aktiv.no, ved å bruke «Gi bud»-knappen. Ved elektronisk budgivning, samtykker budgiver til elektronisk kommunikasjon. Det anbefales at hvert bud har en akseptfrist som muliggjør en forsvarlig avvikling av budrunden. Vi anbefaler minimum 30 minutter akseptfrist. Oppdragsgiver er oppfordret til å ikke ta imot bud direkte fra budgiver, men å henvise budgiver videre til megler.

Opplysningene i salgsoppgaven er godkjent av selger. Alle interessenter oppfordres imidlertid til grundig besiktigelse av eiendommen, gjerne sammen med fagmann før bud inngis.

Omkostninger kjøpers beskrivelse

5 950 000,- (Prisantydning)

Omkostninger:

15 100,- (Boligkjøperforsikring HELP (valgfritt))

2 800,- (Boligkjøperforsikring Pluss (valgfritt tillegg))

240,- (Pantattest kjøper - lagt ut av megler)

500,- (Tingl.gebyr pantedokument)

500,- (Tingl.gebyr skjøte)

148 750,- (Dokumentavgift (forutsatt salgssum: 5 950 000,00))

167 890,- (Omkostninger totalt)

6 117 890,- (Totalpris inkl. omkostninger)

Omkostninger kjøpers beløp

Kr 167 890

Betalingsbetingelser

Med mindre annet er avtalt forutsettes det at kjøpesum inkludert omkostninger er innbetalt og disponibelt på meglerforetakets klientkonto innen overtakelse.

Kjøpesummen skal innbetales fra norsk finansinstitusjon og/eller fra kjøpers egen konto i norsk finansinstitusjon.

Hvitvaskingsreglene

Megler har plikt til å gjennomføre kundetiltak. Hvis kjøper ikke bidrar til at megler får gjennomført kundetiltak og dette fører til at transaksjonen ikke kan gjennomføres eller blir forsinket, misligholder kjøper avtalen. Etter 30 dager er misligholdet vesentlig. Dette gir selger rett til å heve og gjennomføre deknings salg for kjøpers regning.

Personopplysningsloven

Personopplysninger blir behandlet i samsvar med personopplysningsloven.

Vedlegg til Salgsoppgave

Tilstandsrapport

Egenerklæringsskjema

Kommunal info

Boligselgerforsikring

Selger har tegnet boligselgerforsikring som dekker selgers ansvar etter avhendingsloven begrenset oppad til MNOK 14. I den forbindelse har selger utarbeidet en egenerklæring som kjøper bør gjøre seg kjent med før budgivning.

Boligkjøperforsikring

Vedlagt i salgsoppgaven følger informasjon om Boligkjøperforsikring og Boligkjøperforsikring Pluss fra HELP Forsikring AS. Boligkjøperforsikring er en rettshjelpsforsikring som gir trygghet og profesjonell juridisk hjelp dersom det oppdages uventede feil eller mangler ved boligen de neste fem årene.

Boligkjøperforsikring Pluss har samme dekning som boligkjøperforsikring, med tillegg av fullverdig advokathjelp på viktige rettsområder i privatlivet. Boligkjøperforsikring Pluss betales årlig. Les mer om begge forsikringene i vedlagte materiell eller på help.no. Det gjøres oppmerksom på at boligkjøperforsikring kun kan tegnes av forbruker. Meglerforetaket mottar kr 4 200/4 600/5 000 i kostnadsgodtgjørelse, avhengig av boligtype, samt et tillegg på kr 1 000 ved salg av Boligkjøperforsikring Pluss.

Meglernes vederlag

Det er avtalt provisjonsbasert vederlag tilsvarende 0,63% av kjøpesum for gjennomføring av salgsoppdraget. I tillegg er det avtalt at oppdragsgiver skal dekke tilretteleggingsgebyr kr 16 500,- oppgjørshonorar kr 7000,- og visninger kr 3000,-. Minimumsprovisjonen er avtalt til kr 35 000,-. Meglerforetaket har krav på å få dekket avtalte utlegg i henhold til oppdragsavtale totalt kr 23 000,-. Utleggene omfatter foto, kommunal info og tilstandsrapport. Dersom handel ikke kommer i stand eller oppdraget sies opp, har megler krav på å få dekket vederlag for utført arbeid, oppad begrenset til kr 20 000,-, samt øvrige avtalte vederlag og utlegg. Alle beløp er inkl. mva.

Oppdragsansvarlig

Knut Magnus Betten
Eiendomsmegler MNEF
knut.magnus.betten@aktiv.no
Tlf: 901 00 721

Bankenes Boligmegler AS avdeling Jessheim, Trondheimsvegen 86
2050 Jessheim
Tlf: 638 55 000

Salgsoppgavedato

12.08.2024

Vedlegg

Nabolagsprofil

Tyren 21 - Nabolaget Neskollen - vurdert av 72 lokalkjente

Nabolaget spesielt anbefalt for

- Familier med barn
- Etablerere
- Husdyreiere



Offentlig transport

Neskollen Linje 450, 460, 463	16 min 1.4 km
Årnes stasjon Linje F1, R14	12 min 9.9 km
Oslo Gardermoen	24 min

Skoler

Neskollen skole (1-7 kl.) 509 elever, 24 klasser	16 min 1.4 km
Romerike International School (1-10 kl.) 190 elever, 10 klasser	20 min 1.7 km
Vormsund ungdomsskole (8-10 kl.) 405 elever, 22 klasser	11 min 8.7 km
Runni ungdomsskole (8-10 kl.) 403 elever, 23 klasser	15 min 11.4 km
Hvam videregående skole 300 elever, 14 klasser	7 min 4.8 km
Nes videregående skole 600 elever, 39 klasser	15 min 11.3 km

«Gode naboer og samhold.
Passer på hverandre»



Sitat fra en lokalkjent



Opplevd trygghet

Veldig trygt 88/100



Kvalitet på skolene

Veldig bra 87/100



Naboskapet

Godt vennskap 74/100

Aldersfordeling

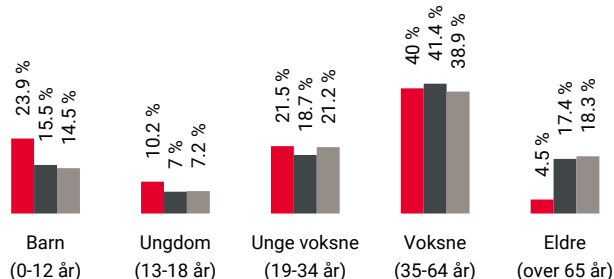

Område	Personer	Husholdninger
Neskollen	2 795	990
Nes kommune	23 898	10 429
Norge	5 425 412	2 654 586

Barnehager

Øvre Neskollen naturbarnehage (1-5 år) 94 barn	10 min 0.8 km
Neskollen Melkeveien barnehage (1-5 år) 83 barn	15 min 1.3 km
Neskollen Tellusvegen barnehage (1-5 år) 96 barn	17 min 1.4 km

Dagligvare

Rema 1000 Neskollen Post i butikk	14 min 1.2 km
Coop Extra Neskollen PostNord	19 min 1.6 km

Primære transportmidler



1. Egen bil



2. Buss



Turmulighetene

Nærhet til skog og mark 97/100



Støynivået

Lite støynivå 94/100



Kvalitet på barnehagene

Veldig bra 93/100

Sport

	Neskollen skøytebane-balløkke Ballspill	7 min	0.6 km
	Neskollen Idrettspark Aktivitetshall, ballspill, fotball, sand...	19 min	1.6 km
	Nes Arena Treningssenter	20 min	
	Spenst Årnes	12 min	

Boligmasse

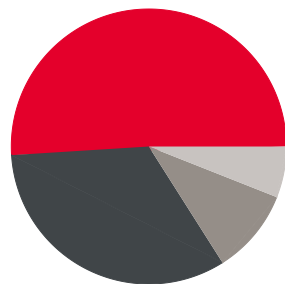

- 51% enebolig
- 33% rekkehus
- 10% blokk
- 6% annet

«Koselig sted å bo, rolig og godt :)»

Sitat fra en lokalkjent



Varer/Tjenester

	AMFI Eurosenderet	9 min
	Vitusapotek Vormsund	10 min

Aldersfordeling barn (0-18 år)

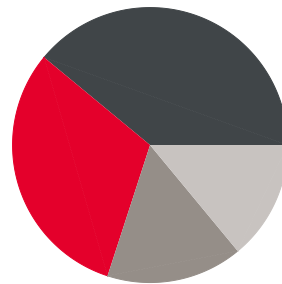

- 31% i barnehagealder
- 39% 6-12 år
- 16% 13-15 år
- 14% 16-18 år

Familiesammensetning

Par m. barn



Par u. barn



Enslig m. barn



Enslig u. barn



Flerfamilier



0% 45%

- Neskollen
- Nes kommune
- Norge

Sivilstand

		Norge
Gift	27%	33%
Ikke gift	64%	54%
Separert	9%	9%
Enke/Enkemann	1%	4%





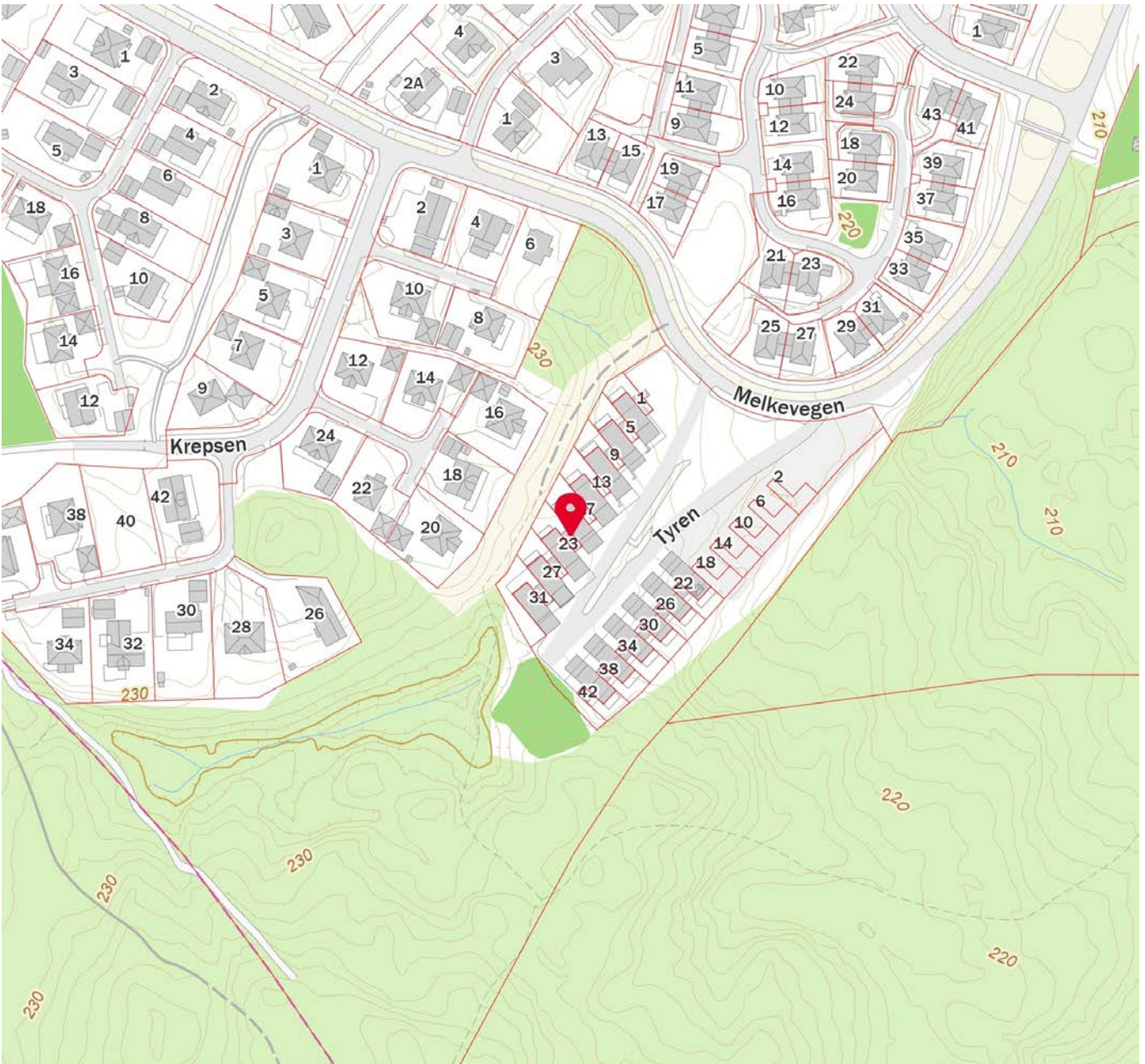

Innholdet i nabolagsprofilen er hentet fra ulike datakilder, og feil eller mangler kan forekomme. Vurderinger og sitater er innhentet på web og gir uttrykk for hvordan naboen vurderer nabolaget. FINN.no AS kan ikke holdes ansvarlig for feil/mangler i profilen. Copyright © Finn.no AS 2024



Innholdet i nabolagsprofilen er hentet fra ulike datakilder, og feil eller mangler kan forekomme. Vurderinger og sitater er innhentet på web og gir uttrykk for hvordan naboene vurderer nabolaget. FINN.no AS kan ikke holdes ansvarlig for feil/mangler i profilen. Copyright © Finn.no AS 2024

Tilstandsrapport

 Kjedehus
 Tyren 21, 2165 HVAM
 NES kommune
 # gnr. 79, bnr. 314, snr. 34

Sum areal alle bygg: BRA: 190 m² BRA-i: 183 m²



Befaringsdato: 29.07.2024

Rapportdato: 08.08.2024

Oppdragsnr.: 21739-1261

Referansenummer: LF6792

Autorisert foretak: TAKSTHUSET 1 AS

Vår ref: Eirik Kalheim



Rapporten kan brukes i inntil ett år etter befaringsdatoen, og kan ikke gjenbrukes ved flere boligsalg i denne perioden. For eiendomsoverdragelser fra 1.1.2024, må selger sørge for at areal i rapporten er oppdatert og følger ny bransjestandard for areal. Skjer det endringer, oppstår skader også videre på boligen, bør du som selger be om oppdatert rapport.

Norsk takst

Norsk takst er bransjeorganisasjonen for landets bygningssakkyndige og takstforetak, med om lag 1400 sertifiserte medlemmer fordelt på omtrent 1000 bedrifter. I boligomsetningen regnes takstrapportene som et helt avgjørende element i den informasjonen som gjøres tilgjengelig for kjøper. Årlig leverer medlemmene rundt 120.000 slike takster. Det gir unik oversikt over norske boliger, og bidrar til at alle oppdrag kan utføres med utgangspunkt i erfaringsbasert kvalitet.



Det stilles høye krav til utdanning, sertifisering og yrkesetikk. Norsk takst er opptatt av at boligomsetningen skal være trygg, og legger vekt på å opptre uavhengig av andre bransjeaktører. Bygningssakkyndige fakturerer sine tjenester uten hensyn til hvilken pris som oppnås, og skal heller ikke på annen måte ha noen egeninteresse knyttet til handelen.

Uavhengighet og god fagkunnskap har over tid bygget troverdighet og tillit. Både selger og kjøper skal kunne stole på bygningssakkyndiges vurderinger. For tilfeller der det likevel skulle oppstå misnøye med utført arbeid, har vi sammen med Forbrukerrådet etablert en klagenemnd.

Norsk takst har en sentral rolle i utviklingen av norske standarder, regler og profesjonsprinsipper, og representerer bransjen i alle relevante internasjonale fora. Dette sikrer at norske bygningssakkyndige tidlig kan tilpasse seg krav og bransjetrender fra utlandet, samtidig som takseringsfaget får en norsk stemme på verdensbasis. Organisasjonen bidrar i næringspolitisk sammenheng, og har vært en pådriver for å sikre at lover og regler gir trygghet for forbrukerne i boligomsetningen.



Rapportansvarlig

Eirik Kalheim

Uavhengig Takstingeniør

ek@th1.no

988 55 334



Dette trenger du å vite om tilstandsrapporten



Hva er en tilstandsrapport?

En tilstandsrapport beskriver synlige skader/avvik eller tegn på skader/avvik på boligen. Rapporten fremhever vanligvis ikke positive egenskaper ved boligen.



Hva vurderer en bygningsakkyndig?

Den bygningsakkyndige vurderer boligen ut fra hva man kan forvente av en bygning av samme alder og type. Vurderingen gjøres som regel mot hvordan det var vanlig å bygge og regler som gjaldt da boligen ble oppført (søknadstidspunktet). Forhold som er vanlige for bygningens alder, slik som slitasje etter normal bruk regnes ikke som avvik.



Hva inneholder tilstandsrapporten?

Den bygningsakkyndige undersøker rom og bygningsdeler slik det kommer frem av [Forskrift til avhendingsloven](#). Tilstandsrapporten inneholder bare avvik som den bygningsakkyndige kan se eller kontrollere med enkle hjelpemidler. Det gjøres ikke nærmere undersøkelser slik som åpning av vegger eller andre bygningsdeler. I vegg mot våtrom og rom under terreng kan det borres et hull for å gjøre enkle undersøkelser slik som fuktøk.

Når du kjøper en brukt bolig

Når du kjøper en brukt bolig, er det viktig å være oppmerksom på at dette ikke kan sammenlignes med å kjøpe en ny bolig. Måten boligen ble bygget på kan være annerledes enn i dag. Bygninger svekkes over tid, og utsettes for slitasje blant annet på grunn av bruk og vær og vind. Mange boliger fornyes helt eller delvis, noen i flere omganger, eller det oppføres tilbygg. Særlig for boliger som er pusset opp eller endret, er det viktig å merke seg at fornyelse av overflater ikke nødvendigvis betyr at bygningsdeler under er forbedret.

Vurdering mot byggeår

Den bygningsakkyndige vil vurdere boligen mot hvordan det var vanlig å bygge og regler som gjaldt da bygningen ble oppført (søknadstidspunktet). Den bygningsakkyndige ser etter avvik som har betydning for og som reduserer boligens funksjon og verdi, og som kommer frem av Forskrift til avhendingslova. Noen rom og bygningsdeler slik som bad og vaskerom, og forhold som gjelder sikkerhet mot brann, rekkverk og trapper osv., vil den bygningsakkyndige vurdere mot dagens regelverk. Etter dagens regelverk vil disse kunne få en tilstandsgrad 2 eller 3 uten at det nødvendigvis er krav om at avviket må utbedres.

Tilstandsrapporten beskriver ikke hele boligen

BYGNINGSSAKKYNDIGE SER FOR EKSEMPEL IKKE PÅ (MED MINDRE BYGNINGSDELEN ER NEVNT I RAPPORTEN)

- vanlig slitasje og normal vedlikeholdstilstand
- bagatellmessige forhold som ikke påvirker bygningens bruk eller verdi vesentlig
- etasjeskillere
- tilleggsbygg slik som garasje, bod, annek, naust også videre
- utvendige trapper
- støttemurer
- skjulte installasjoner
- installasjoner utenfor bygningen
- full funksjonstesting av el- og VVS-installasjoner
- geologiske forhold og bygningens plassering på grunnen
- bygningens planløsning
- bygningens innredning
- løspore slik som hvitevarer
- utendørs svømmebasseng og pumpeanlegg
- bygningens estetikk og arkitektur
- bygningens lovlighet (bortsett fra bruksendringer, brannceller og forhold som åpenbart kan påvirke helse, miljø og sikkerhet)
- fellesarealer (med mindre boligeier har vedlikeholdsplikt for fellesarealer og dette er kjent for bygningsakkyndig, eller fellesarealet har en særlig tilknytning til boligen).

© iVerdi 2023 © Norsk takst 2023

Malen til denne rapporten, inkludert standardtekstene fra Norsk takst, er vernet etter åndsverkloven og kan kun benyttes av medlemsforetakene i Norsk takst og av takstingeniører som er sertifisert i slikt foretak, samt av kunder hos iVerdi og studenter hos NEAK. For andre aktører er eksemplarframstilling av malen og standardtekster, som utskrift og annen kopiering til bruk som grunnlag for tilsvarende rapporter, bare tillatt når det er hjemlet i lov (kopiering til privat bruk, sitat o.l.) eller avtale med Norsk Takst ([Forside](#)) eller iVerdi ([Hjem-iVerdi](#)).

Utnyttelse i strid med lov eller avtale kan medføre erstatnings- og straffeansvar.

Dette trenger du å vite om tilstandsrapporten

Tilstanden vurderes med ulike tilstandsgrader

Tilstanden gir uttrykk for en gitt forventet tilstand, blant annet vurdert ut fra alder og normal bruk. Ved Tilstandsgrad 0 (TG0) og Tilstandsgrad 1 (TG1) gir den bygningsakkyndige normalt ingen begrunnelse for valg av tilstandsgrad. Grunnen er at bygningen eller bygningsdelen da bare har normal slitasje. Ved skjulte konstruksjoner kan alder alene avgjøre tilstandsgrad. Når bygningsakkyndige anbefaler tiltak, for eksempel utbedringer, må brukeren av rapporten vurdere om tiltakene er nødvendige og lønnsomme.

Når den bygningsakkyndige velger tilstandsgrad, baseres vurderingen på faste kriterier som følger av gjeldende bransjestandard for Teknisk tilstandsanalyse ved omsetning av bolig og Forskrift til avhendingslova.



TILSTANDSGRAD 0, TG0: INGEN AVVIK

Bygningsdelen skal være tilnærmet ny, ikke vise tegn på slitasje og det skal være lagt frem dokumentasjon på faglig god utførelse. Det er ingen merknader til delen.



TILSTANDSGRAD 1, TG1: MINDRE AVVIK

Bygningsdelen skal bare ha normal slitasje, og strakstiltak skal ikke anses som nødvendig. Graden kan også brukes når delen er ny, men der dokumentasjon på faglig god utførelse mangler.



TILSTANDSGRAD 2, TG2: VESENTLIGE AVVIK OG MINDRE AVVIK SOM ETTER NS 3600 GIR TG 2

Bygningsdelen skal enten ha feil utførelse, en skade eller symptomer på skade, sterk slitasje eller nedsatt funksjon. Graden gis når bygningsdelen trenger vedlikehold eller tiltak i nær fremtid. Graden skal også brukes når delen er gammel og det er grunn til å varsle om faren for skader på grunn av alderen, eller når det er grunn til å overvåke delen spesielt på grunn av fare for større skader eller følgeskader.

Ved avvik som ikke krever umiddelbare tiltak (ingen umiddelbar kostnad) så blir TG2 markert med en lysere farge.



TILSTANDSGRAD 3, TG3: STORE ELLER ALVORLIGE AVVIK

Denne tilstandsgraden brukes ved kraftige tegn på forhold som man må regne med trenger utbedring straks eller innen kort tid. Det er påvist funksjonssvikt eller sammenbrudd.



IKKE UNDERSØKT/IKKE TILGJENGELIG FOR UNDERSØKELSE

Det kan være avvik/skader som ikke er avdekket.

Hva er et anslag på utbedringskostnad?

Hva det vil koste å utbedre rom eller bygningsdeler, er et forsiktig anslag basert på nåværende kvalitet, registrert avvik og angitte tiltak i rapporten. Anslaget er gitt på generelt grunnlag og må ikke forveksles med et pristilbud fra en håndverker. Det kan foreligge avvik og tiltak som ikke kommer frem av rapporten. Utbedringskostnad avhenger blant annet av personlige valg av og markedspris på materialer og tjenesteyter.

I rapporten skal det settes anslag for utbedringskostnad for TG3, og slikt anslag kan også gis ved TG2.



Ingen umiddelbare kostnader



Tiltak under kr 10 000



Tiltak mellom kr 10 000 - 50 000



Tiltak mellom kr 50 000 - 100 000



Tiltak mellom kr 100 000 - 300 000



Tiltak over kr 300 000

Beskrivelse av eiendommen

Horisontaldelt 2-manns bolig over 2-plan fra 2018.
Boligen har en normal standard sett ut ifra byggeår.

Generelt oppført i trekonstruksjoner med den byggemåten som er vanlig i dag. Det er ikke registrert vesentlige behov for oppgraderinger og vedlikehold.

Det gjøres oppmerksom på at oppbygning av yttervegger med tanke på type/mengde isolasjon etc. ikke kan sies med sikkerhet.

Takstmann har ikke utført statiske beregninger av konstruksjon.

Tilstands vurderingen er beskrevet i kontrollpunktene.

Det oppfordres at interessenter bruker tid og setter seg inn i rapporten for å få størst mulig innsikt i boligens tilstand.

Det gjøres oppmerksom på at et rom eller en bygningsdel kan fungere godt selv om den får TG 2.

Kjedehus - Byggeår: 2018

UTVENDIG

[Gå til side](#)

Taktekkingen er av papp. Taket er besiktiget fra taknivå.

Nedløp, renner og beslag av stål.

Veggene har bindingsverkskonstruksjon fra byggeår. Fasade/kledning har liggende bordkledning.

Loftet er en lukket konstruksjon.

Bygningen har malte trevinduer med 3-lags glass.

Bygningen har malte balkongdører i tre med 3-lags glass.

Bygningen har malt hovedytterdør.

Terrasser er bygget med impregnert bjelkelag og terrassebord.

Terrassene har både trekkverk og glassrekkver.

Rekkverkene er målt til ca. 1m.

Utvendig vindeltrapp av stål.

INNVENDIG

[Gå til side](#)

Innvendig er det gulv av laminat. Innvendige vegger og tak har malt overflate.

Etasjeskiller er av trebjelkelag.

Bygget er utført med forskriftsmessig radonsperre og dokumentasjon foreligger. Dokumentert med midlertidig brukstillatelse.

Boligen har isolert stålpipeline. Tilkoblet vedovn.

Boligen har malt tretrapp.

Innvendig har boligen malte glatte dører.

VÅTROM

[Gå til side](#)

Bad

Aktuell byggeforskrift er teknisk forskrift 2010.

Dokumentert med midlertidig brukstillatelse.

Veggene har fliser. Taket er malt.

Gulvet er flislagt. Rommet har elektriske varmekabler. Fall mot sluk er målt til 40.

Det er plastsluk og ukjent tettesjikt/membran.

Rommet har innredning med nedfelt servant, veggmontert toalett og dusjvegger/hjørne.

Det er balansert ventilasjon. Tilluft fra dør.

Hulltaking er foretatt uten å påvise unormale forhold. Hulltaking er foretatt ved/i tilstøtende bod.

Fuktkvotemåling (vekt%) i konstruksjonen ble målt til 9.

Vaskerom

Aktuell byggeforskrift er teknisk forskrift 2010.

Dokumentert med midlertidig brukstillatelse.

Veggene har baderomsplater. Taket er malt.

Gulvet er flislagt. Rommet har elektriske varmekabler. Fall mot sluk er målt til 20mm.

Det er plastsluk og ukjent tettesjikt/membran.

Rommet har benkeplate og opplegg for vaskemaskin.

Det er balansert ventilasjon.

Ved hulltaking på øvrige våtrom er det konstatert at det er benyttet stål som veggkonstruksjon.

Det er derfor i dette tilfelle ikke utført hulltaking.

Ved overflatebehandling er det ikke registrert unormale forhold.

Ved overflatebehandling er det ikke registrert unormale forhold.

Ved overflatebehandling er det ikke registrert unormale forhold.

Bad

Aktuell byggeforskrift er teknisk forskrift 2010.

Dokumentert med midlertidig brukstillatelse.

Veggene har fliser. Taket er malt.

Gulvet er flislagt. Rommet har elektriske varmekabler. Fall mot sluk er målt til 30.

Det er plastsluk og ukjent tettesjikt/membran.

Rommet har innredning med nedfelt servant, veggmontert toalett og dusjvegger/hjørne.

Det er balansert ventilasjon. Tilluft fra dør.

Hulltaking er foretatt uten å påvise unormale forhold.

Hulltaking er foretatt i tilstøtende bod til dusjonen.

Fuktkvotemåling (vekt%) i konstruksjonen ble målt til 0.

Fuktkvotemåling (vekt%) i konstruksjonen ble målt til 0.

KJØKKEN

[Gå til side](#)

Sigdal-kjøkken med glatte fronter. Benkeplaten er av laminat.

Det er avsatt plass i innredningen til hvitevarer som kjøle/fryseskap.

Integrert er det oppvaskmaskin, platetopp, stekeovn,

vannstoppssystem og komfyrvakt.

Det er avtrekk via balansert anlegg.

Det er avtrekk via balansert anlegg.

TEKNISKE INSTALLASJONER

[Gå til side](#)

Beskrivelse av eiendommen

Innvendige vannledninger er av plast (rør i rør).
Det er besikket i rørskap.
Det er avløpsrør av plast.
Boligen har balansert ventilasjon.
Det er installert varmepumpe.
Varmtvannstanken er på ca. 200 liter.
Elektrisk skjult anlegg med automatsikringer.
Boligen er utstyrt med varslere og sprinkelanlegg.

TOMTEFORHOLD

[Gå til side](#)

Det er byggegrunn av løsmasser.
Dreneringen er fra 2018.
Terrenget bygningen er etablert i er flatt.
Utvendige avløpsrør er av plast og er fra 2018.
Det er offentlig avløp via private stikkledninger
Utvendige vannledninger er av plast (PEL) og er
fra 2018. Det er offentlig vannforsyning via
private stikkledninger.

Arealer

[Gå til side](#)

Forutsetninger og vedlegg

[Gå til side](#)

Lovlighet

[Gå til side](#)

Kjedehus

- Det foreligger godkjente og byggemeldte tegninger, som stemmer med dagens bruk
- Godkjente byggetegninger er fremvist og gjennomgått. Det registreres ingen avvik ut i fra disse.

Sammendrag av boligens tilstand

Fordeling av tilstandsgrader

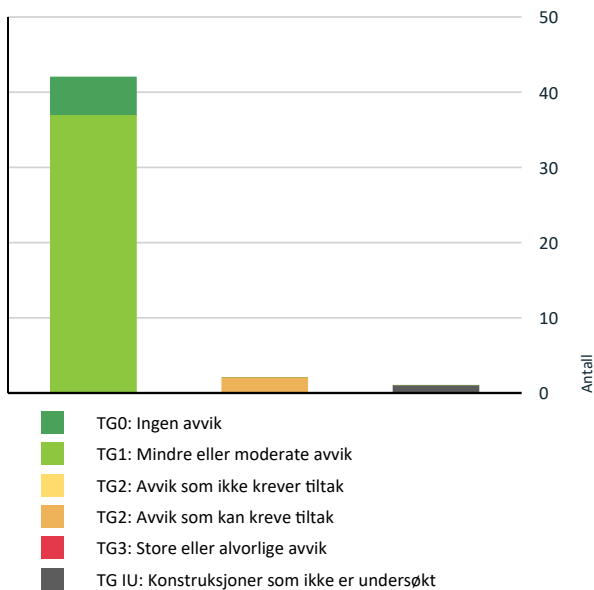

Vil du vite mer om tilstandsgrader? Se side 4.

Spesielt for dette oppdraget/rapporten

Midlertidig bruksattest er brukt som dokumentasjon.
Iht. veileder fra Direktoratet for byggkvalitet:
Ferdigattesten/ brukstillatelse skal være en bekreftelse på at arbeidene er utført i henhold til regelverket, og i utgangspunktet vil ferdigattesten være dokumentasjon på faglig god utførelse.

Oppsummering av avvik

Vil du vite mer? Se på rommet eller bygningsdelen senere i rapporten.

Kjedehus

TG IU KONSTRUKSJONER SOM IKKE ER UNDERSØKT



Våtrom > 2. Etasje > Vaskerom > Tilliggende konstruksjoner våtrom

[Gå til side](#)

TG 2 AVVIK SOM KAN KREVE TILTAK



Våtrom > 2. Etasje > Vaskerom > Overflater vegger og himling

[Gå til side](#)



Våtrom > 2. Etasje > Vaskerom > Overflater Gulv

[Gå til side](#)

Tilstandsrapport

KJEDEHUS

Byggeår
2018

Kommentar
Eiendomsverdi

Anvendelse
Bolig

Standard
Normal standard på bygget ut ifra alder/konstruksjon - jamfør beskrivelse under konstruksjoner.

Vedlikehold
Bygget er jevnlig vedlikeholdt.

UTVENDIG

Taktekking

Punktet må sees i sammenheng med Takkonstruksjon/Loft
Taktekkingen er av papp. Taket er besiktiget fra taknivå.

Nedløp og beslag

Nedløp, renner og beslag av stål.

Veggkonstruksjon

Veggene har bindingsverkskonstruksjon fra byggeår. Fasade/kledning har liggende bordkledning.

Takkonstruksjon/Loft

Punktet må sees i sammenheng med Taktekking
Loftet er en lukket konstruksjon.

Vinduer

Bygningen har malte trevinduer med 3-lags glass.

Ytterdør

Bygningen har malt hovedytterdør.

Balkongdører

Bygningen har malte balkongdører i tre med 3-lags glass.

Terrasser

Terrasser er bygget med impregneret bjelkelag og terrassebord. Terrassene har både trerekkverk og glassrekkverk. Rekkverkene er målt til ca. 1m.

Utvendige trapper

Utvendig vindeltrapp av stål.

INNENDIG

Overflater

Innvendig er det gulv av laminat. Innvendige vegger og tak har malt overflate.

Etasjeskille/gulv mot grunn

Etasjeskiller er av trebjelkelag.
Ved enkel nivellering av 2. etasje måles det et totalt avvik i rommet på 4mm, og 2mm over en avstand på 2 meter.

Ved enkel nivellering av 3. etasje måles det et totalt avvik i rommet på 9mm, og 4mm over en avstand på 2 meter.

Radon

Bygget er utført med forskriftsmessig radonsperre og dokumentasjon foreligger. Dokumentert med midlertidig brukstillatelse.

Pipe og ildsted

Boligen har isolert stålpipes. Tilkoblet vedovn.

Tilstandsrapport

1. TG 1 Innvendige trapper

Boligen har malt tretrapp.

1. TG 1 Innvendige dører

Innvendig har boligen malte glatte dører.

VÅTROM

2. ETASJE > BAD

Generell

Aktuell byggeforskrift er teknisk forskrift 2010. Dokumentert med midlertidig brukstillatelse.

2. ETASJE > BAD

1. TG 1 Overflater vegger og himling

Veggene har fliser. Taket er malt.

2. ETASJE > BAD

1. TG 1 Overflater Gulv

Gulvet er flislagt. Rommet har elektriske varmekabler. Fall mot sluk er målt til 40.

2. ETASJE > BAD

1. TG 1 Sluk, membran og tettesjikt

Det er plastsluk og ukjent tettesjikt/membran.

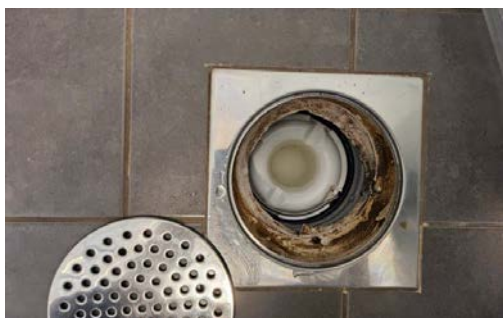

2. ETASJE > BAD

1. TG 1 Sanitærutstyr og innredning

Rommet har innredning med nedfelt servant, veggmontert toalett og dusjvegger/hjørne.

2. ETASJE > BAD

1. TG 1 Ventilasjon

Det er balansert ventilasjon. Tilluft fra dør.

2. ETASJE > BAD

1. TG 0 Tilliggende konstruksjoner våtrom

Hulltaking er foretatt uten å påvise unormale forhold. Hulltaking er foretatt ved/i tilstøtende bod. Fuktkvotemåling (vekt%) i konstruksjonen ble målt til 9.



2. ETASJE > VASKEROM

Generell

Aktuell byggeforskrift er teknisk forskrift 2010. Dokumentert med midlertidig brukstillatelse.

2. ETASJE > VASKEROM

1. TG 2 Overflater vegger og himling

Veggene har baderomsplater. Taket er malt.

Vurdering av avvik:

- Det er avvik:

Det er ikke tilfredsstillende tetting/forsegling av baderomsplater på vaskerommet. Dette gjelder på nedkant. Dette er derfor ikke iht. monteringsanvisning.

Konsekvens/tiltak

Tilstandsrapport

• Tiltak:

Det bør gjøres nærmere undersøkelser.

2. ETASJE > VASKEROM

1 TG 2 Overflater Gulv

Gulvet er flislagt. Rommet har elektriske varmekabler. Fall mot sluk er målt til 20mm.

Vurdering av avvik:

- Det er påvist at høydeforskjell fra topp slukrist til gulv/synlig topp membran ved dørterskel er mindre enn 25 mm.

Konsekvens/tiltak

- Våtrommet fungerer med dette avviket.

2. ETASJE > VASKEROM

1 TG 1 Sluk, membran og tettesjikt

Det er plastsluk og ukjent tettesjikt/membran.



2. ETASJE > VASKEROM

1 TG 1 Sanitærutstyr og innredning

Rommet har benkeplate og opplegg for vaskemaskin.

2. ETASJE > VASKEROM

1 TG 1 Ventilasjon

Det er balansert ventilasjon.

2. ETASJE > VASKEROM

1 TG IU Tilliggende konstruksjoner våtrom

Ved hulltaking på øvrige våtrom er det konstatert at det er benyttet stål som veggkonstruksjon.

Det er derfor i dette tilfelle ikke utført hulltaking. Ved overflatebehandling er det ikke registrert unormale forhold.

3. ETASJE > BAD

Generell

Aktuell byggeforskrift er teknisk forskrift 2010. Dokumentert med midlertidig brukstillatelse.

3. ETASJE > BAD

1 TG 1 Overflater vegger og himling

Veggene har fliser. Taket er malt.

3. ETASJE > BAD

1 TG 1 Overflater Gulv

Gulvet er flislagt. Rommet har elektriske varmekabler. Fall mot sluk er målt til 30.

3. ETASJE > BAD

1 TG 1 Sluk, membran og tettesjikt

Det er plastsluk og ukjent tettesjikt/membran.



3. ETASJE > BAD

1 TG 1 Sanitærutstyr og innredning

Rommet har innredning med nedfelt servant, veggmontert toalett og dusjvegger/hjørne.

Tilstandsrapport

3. ETASJE > BAD

TG 1 Ventilasjon

Det er balansert ventilasjon. Tilluft fra dør.

3. ETASJE > BAD

TG 0 Tilliggende konstruksjoner våtrom

Hulltaking er foretatt uten å påvise unormale forhold. Hulltaking er foretatt i tilstøtende bod til dusjonen. Fuktivotemåling (vekt%) i konstruksjonen ble målt til 0.

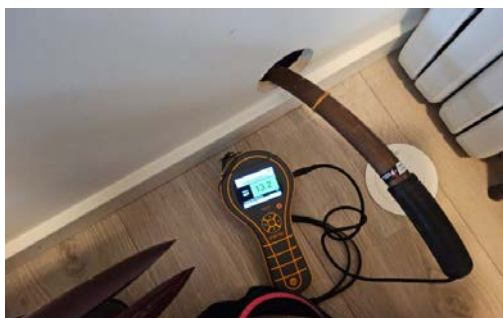

TG 1 Avløpsrør

Det er avløpsrør av plast.

TG 1 Ventilasjon

Boligen har balansert ventilasjon.

TG 1 Varmesentral

Det er installert varmepumpe.

TG 1 Varmtvannstank

Varmtvannstanken er på ca. 200 liter.

TG 1 Elektrisk anlegg

Dette er en forenklet kontroll begrenset til de spørsmål og undersøkelser som forskrift til avhendingslova (tryggere bolighandel) § 2-18 inneholder. Dette kan ikke sammenlignes med en kontroll utført av offentlig myndighet (Det lokale eltilsyn) eller registrert elektrovirksomhet, og en bygningsakkyndig har verken kompetanse eller lov til å foreta en slik kontroll.

Tilstandsgraden er vurdert ut fra den forenklete og begrensede kontrollen som forskriften inneholder. El-anlegget kan ha feil og mangler som en slik forenklet undersøkelse ikke vil avdekke. Vær derfor oppmerksom på denne risikoen, og søk videre veiledning eller få en fullstendig kontroll utført av registrert elektrovirksomhet.

Elektrisk skjult anlegg med automatsikringer.

1. Foreligger det eltilsynsrapport de siste 5 år, og det er ikke foretatt arbeid på anlegget etter denne, utenom retting av eventuelle avvik i eltilsynsrapport (dvs en el-tilsynsrapport uten avvik)?

Nei

KJØKKEN

2. ETASJE > KJØKKEN

TG 1 Overflater og innredning

Sigdal-kjøkken med glatte fronter. Benkeplaten er av laminat. Det er avsatt plass i innredningen til hvitevarer som kjøle/fryseskap. Integrrert er det oppvaskmaskin, platetopp, stekeovn, vannstoppssystem og komfyrvakt.

2. ETASJE > KJØKKEN

TG 1 Avtrekk

Det er avtrekk via balansert anlegg.

TEKNISKE INSTALLASJONER

TG 1 Vannledninger

Innvendige vannledninger er av plast (rør i rør). Det er besikttet i rørskap.

Tilstandsrapport

Spørsmål til eier

- Når ble det elektriske anlegget installert eller sist gang totalt rehabilitert (årstall)? Med totalt rehabilitert menes fullstendig utskiftet anlegg fra inntakssikring og videre.
2018 Nyanlegg
- Er alle elektriske arbeider/anlegg i boligen utført av en registrert elektroinstallasjonsvirksomhet?
Ja
- Er det elektriske anlegget utført eller er det foretatt tilleggsarbeider på det elektriske anlegget etter 1.1.1999?
Ja
Eksisterer det samsvarserklæring?
Ja
- Foreligger det kontrollrapport fra offentlig myndighet – Det Lokale Eltilsyn (DLE) eller eventuelt andre tilsvarende kontrollinstanser med avvik som ikke er utbedret eller kontrollen er over 5 år?
Nei
- Forekommer det ofte at sikringene løses ut?
Nei
- Har det vært brann, branntilløp eller varmgang (for eksempel termiske skader på deksler, kontaktpunkter eller lignende) i boligens elektriske anlegg?
Nei

Generelt om anlegget

- Er det tegn til at det har vært termiske skader (tegn på varmgang) på kabler, brytere, downlights, stikkontakter og elektrisk utstyr? Sjekk samtidig tilstanden på elektrisk tilkobling av varmtvannsbereider, jampfør eget punkt under varmtvannstank
Nei
- Er der synlig defekter på kabler eller er disse ikke tilstrekkelig festet?
Nei

Inntak og sikringsskap

- Er det tegn på at kabelinnføringer og hull i inntak og sikringsskap ikke er tette, så langt dette er mulig å sjekke uten å fjerne kapslinger?
Nei
- Finnes det kursfortegnelse, og er den i samsvar med antall sikringer?
Ja
- Foreta en helhetsvurdering av det elektriske anlegget, dets alder, allmenne tilstand og fare for liv og helse. Bør det elektriske anlegget ha en utvidet el-kontroll?
Nei

TG 0 Branntekniske forhold

Dette er en forenklet kontroll begrenset til de spørsmål som fremkommer under. Tilstandsgraden er basert på retningslinjer til disse spørsmålene i bransjestandarden NS3600. Dette kan ikke sammenlignes med en fullstendig kontroll av branntekniske forhold av offentlig myndighet, eller en vurdering av boligens branntekniske forhold eller prosjektering fra en rådgiver med spesialkompetanse. En bygningssakkyndig har verken kompetanse til å gi slik veiledning eller lov til å foreta en slik kontroll.

Tilstandsgraden er vurdert ut fra den forenklede og begrensede kontrollen. Det kan være feil og mangler om branntekniske forhold som en slik forenklet undersøkelse ikke vil avdekke. Vær derfor oppmerksom på denne risikoen, og søk videre veiledning eller rådgivning.

Boligen er utstyrt med varslere og sprinkelanlegg.

- Er det mangler for brannslukningsutstyr i boligen iht. forskriftskrav på søknadstidspunktet, men minst Byggeforskrift 1985?
Nei
- Er det skader på brannslukningsutstyr eller er apparatet eldre enn 10 år?
Nei
- Er det mangler på røykvarsler i boligen iht. forskriftskrav på søknadstidspunktet, men minst Byggeforskrift 1985?
Nei
- Er det skader på røykvarslere?
Nei

TOMTEFORHOLD

Byggegrunn

Det er byggegrunn av løsmasser.

TG 1 Drenering

Punktet må sees i sammenheng 'Rom under terreng'

Dreneringen er fra 2018.

TG 0 Terrengforhold

Terreng bygningen er etablert i er flatt.

TG 1 Utvendige vann- og avløpsledninger

Utvendige avløpsrør er av plast og er fra 2018. Det er offentlig avløp via private stikkledninger. Utvendige vannledninger er av plast (PEL) og er fra 2018. Det er offentlig vannforsyning via private stikkledninger.

Tilstandsrapport

Arealer, byggetegninger og brannceller

Standard gjeldende fra 01.01.2024

Arealmålinger og arealoppsett er basert på Norsk standard 3940:2023 Areal- og volum-beregninger av bygninger. Arealet gjelder for tidspunktet da boligen ble målt

Hva er måleverdig areal?

Aralet i rommet må ha minst 1,90 m fri høyde over gulvet og minst bredde på 0,60 m. Et loft med skråtak vil for eksempel bare få registrert målbar areal der høyden er minst 1,90 m og bredden minst 0,60 m. Rommet må ha dør eller luke, og gangbart gulv.

Hva er bruksareal?

BRA = BRA-i + BRA-e + BRA-b

Bruksarealet for bygningen er bruttoarealet minus arealet som opptas av yttervegger.



Carport og/eller garasje plass i felles garasjeanlegg er ikke måleverdig areal

Internt bruksareal (BRA-i)	Arealet innenfor boenheten(e)
Eksternt bruksareal (BRA-e)	Arealet av alle rom utenfor boenheten(e) og som tilhører denne, slik som for eksempel bod
Innglasset balkong mv (BRA-b)	Arealet av innglasset balkong, veranda eller altan når denne er tilknyttet boenheten(e)
Terrasse- og balkongareal (TBA)	Arealet av terrasser, åpne balkonger og åpen altan tilknyttet boenheten(e)

Gulvareal (GUA)
Er sum av BRA (bruksareal) og ALH (areal med lav takhøyde).

Areal med lav takhøyde (ALH) er ikke måleverdig areal, som skyldes skråtak og lav himlingshøyde.

GUA kan opplyses i markedsføring der det er aktuelt for den konkrete boligen og kun sammen med BRA-i, for eksempel der gulvflaten har en verdi og har funksjon ved møblering og bruk av rommene. Ikke innredet areal som kaldloft, måles og oppgis normalt ikke.

Arealet kan ikke alltid fastsettes nøyaktig

Areal kan være komplisert eller umulig å måle opp nøyaktig fordi det er vanskelig å fastslå tykkelsen på innervegger, skjehveter i og utforming av bygningskonstruksjoner som karnapp, buer og vinkler som ikke er rette, åpne rom over flere etasjer og så videre.

Eiendommens markedsverdi kan ikke baseres på en matematisk beregning basert på antall kvadratmeter opplyst i rapporten. Opplysninger om areal kan altså ikke alene benyttes for å beregne eiendommens verdi.

Den bygnings sakkyndige kan avdekke eventuelle bruksendringer og avvik i branncelleinndeling

Den bygnings sakkyndige ser på byggetegninger hvis de er tilgjengelige og dette er en del av oppdraget, og vurderer bruken av boligen opp mot tegningene. Hvis den bygnings sakkyndige avdekker at en bolig ikke ser ut til å være delt opp i brannceller etter kravene i byggeteknisk forskrift på befaringstidspunktet, skal det opplyses om dette.

Reglene om bruksendring og brannceller kan være kompliserte. Søk videre faglige råd om rapporten ikke gir deg svar. Den bygnings sakkyndige kan ikke vurdere og svare på alle spørsmål, og kan heller ikke vite om kommunen kan gi unntak for kravene som gjelder. [Vil du vite mer?](#)

Om brannceller

En branncelle er hele eller avgrensede deler av en bygning hvor en brann fritt kan utvikle seg uten at den kan spre seg til andre bygninger eller andre deler av bygningen i løpet av en fastsatt tid.

Om bruksendring

Bruksendring er å endre bruken av et rom fra en tillatt bruk til en annen. Dette kan kreve søknad og tillatelse, for eksempel hvis du endrer et rom fra bod til soverom eller arbeidsrom, eller hvis du endrer en bolig til to separate boliger.

Rom for varig opphold har krav til takhøyde, romstørrelse, rømningsvei og lysforhold som må være oppfylt. Du kan søke kommunen om unntak for kravene, men kan ikke regne med å få unntak for krav som går på helse og sikkerhet, for eksempel krav til rømningsvei.

Bruksendring som krever godkjenning, og som ikke er søkt bruksendret, er ulovlig. Kommunen kan etter plan- og bygningsloven kapittel 32 forfølge overtredelser. Kommunen kan pålegge deg å avslutte den ulovlige bruken, eventuelt å rette eller tilbakeføre rommet til godkjent bruk.

Arealer

Kjedehus

Ny arealstandard

Etasje	Bruksareal BRA m ²			SUM	Terrasse- og balkongareal (TBA)
	Internt bruksareal (BRA-i)	Eksternt bruksareal (BRA-e)	Innglasset balkong (BRA-b)		
2. Etasje	97			97	44
3. Etasje	86			86	13
4. Etasje					56
1. Etasje		7		7	
SUM	183	7			113
SUM BRA	190				

Romfordeling

Etasje	Internt bruksareal (BRA-i)	Eksternt bruksareal (BRA-e)	Innglasset balkong (BRA-b)
2. Etasje	Soverom 1, Soverom 2, Bod , Bad , Vaskerom , Stue , Kjøkken		
3. Etasje	Gang , Soverom 1, Soverom 2, Soverom 3, Bad , Bod , Stue		
4. Etasje			
1. Etasje		Utvendig bod	

Kommentar

Takhøyde 2. etasje: 2,39m.

Takhøyde 3. etasje: 2,39m.

Åpent areal i 3. etasjen, over stuen i 2. etasjen, er ikke medtatt som BRA iht. retningslinjer gitt i NS3940.

Arealer og høyder er målt med håndholdt lasermåler.

Lovlighet

Byggetegninger

Det foreligger godkjente og byggemeldte tegninger, som stemmer med dagens bruk

Kommentar: Godkjente byggetegninger er fremvist og gjennomgått. Det registreres ingen avvik ut i fra disse.

Brannceller

Er det påvist synlige tegn på avvik i branncelleinndeling ut ifra dagens byggteknisk forskrift? Ja Nei

Nyere håndverkstjenester

Er det ifølge eier utført håndverkstjenester på boligen siste 5 år? Ja Nei

Krav for rom til varig opphold

Er det påvist avvik i forhold til rømningsvei, dagslysflate eller takhøyde? Ja Nei

Kommentar:

Total fordeling mellom P-ROM og S-ROM

Tabellen under viser fordelingen av P-ROM og S-ROM etter veiledningen til NS 3940: 2012. Dette er til informasjon og til sammenligning. Tallene er omtrentlige, kan avvike fra faktiske målinger og er ikke juridisk bindende

	P-ROM(m2)	S-ROM(m2)
Kjedehus	190	4

Befarings - og eiendomsopplysninger

Befaring

Dato	Til stede	Rolle
29.7.2024	Eirik Kalheim	Takstingeniør
	Alexander Wettergreen	Kunde

Matrikkeldata

Kommune	gnr.	bnr.	fnr.	snr.	Areal	Kilde	Eieforhold
3228 NES	79	314		34	0 m ²	IKKE OPPGITT (Ambita)	Eiet

Adresse

Tyren 21

Hjemmelshaver

Wettergreen Alexander, Wettergreen Vanessa
Marthinsen

Eiendomsopplysninger

Beliggenhet

Boligen ligger fint og barnevennlig til på Neskollen i Hvam. Den har nær beliggenhet til både skole, barnehage og flere butikker. Kort vei til fine turmuligheter i skogen, idrettsanlegg og golfbane. Ca.13 km. til Jessheim og 28 km. til Oslo Lufthavn.

Adkomstvei

Offentlig vei med private stikkveier.

Tilknytning vann

Offentlig vannledning med private stikkledninger.

Tilknytning avløp

Offentlig avløp med private stikkledninger.

Regulering

Eiendommen ligger i et område regulert til boligbebyggelse.

Om tomten

Eiendommen har en relativt flat tomt.

Tinglyste/andre forhold

Eiendommen er vurdert i den stand den var på befaringdagen. Datagrunnlag kommer fra Statens Kartverk, og er gjengitt med tillatelse fra Staten gjennom det statlige selskapet Norsk Eiendomsinformasjon. Opplysningene kan være ufullstendige, ikke ajour ført eller det kan forekomme feil. Bruker eller annen part kan ikke gjøre noe ansvar gjeldende overfor undertegnede, leverandør eller programleverandør. I forbindelse med takstoppdraget er det ikke foretatt gjennomsyn av kommunalt bygningsarkiv. Takstmann har ikke undersøkt/vurdert regulering eller byggesak i Plan- og bygningssetaten. Heftelsesanmerkninger er ikke vurdert med mindre dette er angitt. Panteattest er ikke innhentet for eiendommen. Det er ikke kontrollert om det foreligger midlertidig brukstillatelse/ferdigattest for objektet.

Tinglyste forhold er ikke blitt gjennomgått av takstmann ved utarbeidelsen av denne rapporten. Det er ikke opplyst om noe spesielle forhold utover det som fremkommer i denne rapporten. Rapporten omfatter ikke beskrivelse av hele borettslaget, felles areal og felles vedlikehold etc. Kun innvendig i den aktuelle seksjon som blir beskrevet på tilstand.

Opplysninger gitt av eier

Montert varmepumpe 2022.
Montert screens på vinduer i stuen 2022.
Lagt varmekabler i 2024.
Det er montert garderobeskap i gang og på et soverom.
Montert port ved trapp utvendig i 2020.

Oppvarming av boligen

Boligen varmes opp med vedovn, varmepumpe og panelovner og på alle rom. Elektriske varmekabler på badene, vaskerom og gangen.

Byggemåte

Bygninger er etablert med grunnmur av betong. Veggkonstruksjon med bindingsverk av tre, utvendig kledd med liggende trekledning. Taket er et flatt tak tekket med papp. Her er det også etablert en takterrasse. Etasjeskiller av tre. Vinduer med 3-lags glass.

Kilder og vedlegg

Dokumenter

Beskrivelse	Dato	Kommentar	Status	Sider	Vedlagt
Ordrebekreftelse	14.08.2024	Oversendt kunde i forkant av befaringen	Fremvist	1	Nei
Egenerklæring	08.08.2024	Oversendt per. e-post	Gjennomgått	1	Nei
Midlertidig brukstillatelse	08.08.2024	Oversendt per. e-post	Gjennomgått	1	Nei
Godkjente byggetegninger	08.08.2024	Oversendt per. e-post	Gjennomgått	1	Nei
Eiendomsverdi	29.07.2024	Offentlig informasjon	Gjennomgått	1	Nei
Eier	29.07.2024	Har gitt opplysninger om boligen	Gjennomgått	1	Nei

Tilstandsrapportens avgrensninger

STRUKTUR•REFERANSENIVÅ•TILSTANDSGRADER

• Rapporten er basert på innholds krav i Forskrift til avhendingslova (tryggere bolighandel). Formålet er å gi en tilstandsanalyse til bruk for den som bestiller og/eller i et salg til forbruker, og ikke for andre tredjeparter. Rapportens omfang, struktur, metode og begrepsbruk følger i hovedsak Norsk Standard NS 3600:2018 (Teknisk tilstandsanalyse ved omsetning av bolig), samt Takstbransjens retningslinjer ved tilstandsrapportering for boliger og Takstbransjens retningslinjer for arealmåling.

• Tilbakeholdt eller uriktig informasjon som har betydning for vurderingen, er ikke bygningssakkyndiges ansvar. Rapporten beskriver avvik, altså en tilstand som er dårligere enn referansenivået. Rapporten framhever normalt ikke positive sider ved boligen ut over det som fremgår av tilstandsgradene.

• Tilstanden angis i rapporten og gir uttrykk for en gitt forventet tilstand blant annet vurdert ut fra alder og normal bruk slik:

i) **Tilstandsgrad 0, TG0:** Ingen avvik eller skader. I tillegg må bygningsdelen være tilnærmet ny, mindre enn 5 år, og det foreligger dokumentasjon på faglig god utførelse.

ii) **Tilstandsgrad 1, TG1:** Mindre avvik. Normal slitasje. Straks tiltak ikke nødvendig. TG1 kan gis når bygningsdelen er tilnærmet ny og det ikke foreligger dokumentasjon på faglig god utførelse.

iii) **Tilstandsgrad 2, TG2:** Vesentlige avvik, og mindre avvik som etter NS 3600 gir TG 2, men som ikke nødvendigvis krever umiddelbare tiltak. I denne rapporten kan TG2 i Rapportsammendrag være inndelt i TG2 som krever tiltak og de som ikke krever umiddelbare tiltak. Konstruksjonen har normalt enten feil utførelse, en skade eller symptomer på skade, sterk slitasje eller nedsatt funksjon. Vedlikehold eller tiltak trengs i nær fremtid, det er grunn til å varsle fare for skader på grunn av alder eller overvåke spesielt på grunn av fare for større skade eller følgeskade. For skjulte konstruksjoner vil alder i seg selv være et symptom som kan gi TG2. For synlige konstruksjoner kan alder sammen med andre symptomer og momenter gi TG2. Avvik under TG2 kan gis sjablongmessig anslag.

iv) **Tilstandsgrad 3, TG3:** Store eller alvorlige avvik. Kraftige symptomer på forhold som man må regne med trenger utbedring straks eller innen kort tid. Påvist funksjonssvikt eller sammenbrudd. Avvik under TG3 skal gis sjablongmessig anslag.

v) **Tilstandsgrad TGiu:** Ikke undersøkt/ikke tilgjengelig for undersøkelse.

• Ved TG0 og TG1 gis det normalt ingen begrunnelse for valg av tilstandsgrad, fordi bygningen eller bygningsdelen da bare har normal slitasje. For anbefalte tiltak ved TG2 og TG3 må bruker av rapporten vurdere om tiltakene er nødvendige og lønnsomme. Hva det vil koste å utbedre rom eller bygningsdeler er et sjablongmessig anslag basert på registrert avvik og angitte tiltak i rapporten. Anslaget er gitt på generelt grunnlag og basert på erfaringstall i seks intervaller, og kan ikke forveksles med en konkret vurdering og tilbud fra en entreprenør eller håndverker. Det må eventuelt innhentes tilbud for en nærmere undersøkelse, og konkret og nøyaktig vurdering av utbedringskostnad. Kostnader til ikke oppdagede avvik/utbedringer/feil kan forekomme. Utbedringskostnad avhenger av personlige preferanser og markedspris på materialer og tjenesteyter.

PRESISERINGER

• Avvik vurderes ut fra tekniske forskrifter på godkjenningstidspunktet for bygget. Noen bygningsdeler vurderes

etter gjeldende teknisk forskrift på befaringstidspunktet. Dette gjelder blant annet:

i) Bad, vaskerom (våtrom)

ii) Forhold rundt brann, rømming, sikkerhet, for eksempel rekkverkshøyder/åpninger, ulovlige bruksendringer, brannceller mv.

• For skjulte konstruksjoner slik som vann og avløp uten dokumentasjon, er kvalitet og alder vurdert.

• Fastmonterte installasjoner, for eksempel innfelt belysning (downlights), demonteres ikke for å sjekke dampspæren bak. Dette av hensyn til bygningssakkyndiges kompetanse og risikoen for skade.

• Kontroll av fukt i konstruksjonen ved hulltaking i bad og vaskerom (våtrom), rom under terreng (kjelleretasje, underetasje og sokkeletasje) eller andre bygningsdeler skjer etter eiers aksept. Hulltaking av våtrom og rom under terreng kan unntaksvis unnlates, se Forskrift til Avhendingsloven.

• Kontroll av romfunksjoner for P-ROM utføres kun når det ikke foreligger godkjente og byggemeldte tegninger, eller når tegninger ikke stemmer med dagens bruk.

• Bygningssakkyndig gir en forenklet vurdering av branntekniske forhold og elektriske installasjoner i boligen dersom det er mer enn fem år siden sist boligen hadde el-tilsyn. Bygningssakkyndig kan anbefale å konsultere offentlige myndigheter eller kvalifisert elektrofaglig fagperson ved behov for grundigere undersøkelser.

TILLEGGSUNDERSØKELSER

Etter avtale kan tilstandsanalysen utvides til også å omfatte tilleggsundersøkelser utover minimumskravet i forskriften.

BEFARINGEN

Rapporten gir en vurdering av byggverk og bygningsdeler som bygningssakkyndig har observert, og som fremkommer av Forskrift til avhendingsloven. Rapporten er likevel ingen garanti for at det ikke kan finnes skjulte feil, skader og mangler. NS 3600:2018 (Teknisk tilstandsanalyse ved omsetning av bolig) har undersøkelsesnivå fra 1 til 3, der undersøkelsesnivå 1 er det laveste og baseres på visuell observasjon. Rapporten baseres på undersøkelsesnivå 1 med få unntak (våtrom og rom under terreng). I praksis betyr dette at gjennomføringen av befaringen begrenses som følger:

• Det utføres kun visuelle observasjoner på tilgjengelige flater uten fysiske inngrep (f.eks. riving).

• Flater som er skjult av snø eller på annen måte ikke er tilgjengelig eller skjult, blir ikke kontrollert. Det foretas ikke funksjonsprøving av bygningsdeler, som isolasjon, piper, ventilasjon, el. anlegg, osv.

• Det gis ingen vurdering av boligens tilbehør, hvite- og brunevarer og annet inventar. Dette gjelder også integrert tilbehør.

• Inspisering av yttertak er basert på det som er synlig, normalt på innsiden fra loftet og utvendig fra stige/bakkenivå. Befaring av tak må være sikkerhetsmessig forsvarlig for å kunne gjennomføres.

• Stikkprøvetakninger er utvalgt tilfeldig og kan innebære kontroll under overflaten med spiss redskap eller lignende.

Tilstandsrapportens avgrensninger

UTTRYKK OG DEFINISJONER

- Tilstand: Byggverkets eller bygningsdelens tekniske, funksjonelle eller estetiske status på et gitt tidspunkt.
- Symptom: Observerbart forhold som gir indikasjon på hvilken tilstand et byggverk eller en bygningsdel befinner seg i. Benyttes ved beskrivelse av avvik.
- Skadegjørere: Zoologiske eller biologiske skadegjørere, i hovedsak råte, sopp og skadedyr.
- Fuktsøk: Overflatesøk med egnet søkeutstyr (fuktindikator) eller visuelle observasjoner.
- Fuktmåling: Måling av fuktinnhold i materiale eller i bakenforliggende konstruksjon ved bruk av egnet måleutstyr (blant annet hammerelektrode og pigger).
- Utvidet fuktsøk (hulltaking): Boring av hull for inspeksjon og fuktmåling i risikoutsatte konstruksjoner, primært i tilstøtende vegger til bad, utforede kjellervegger og eventuelt i oppforede kjellergulv.
- Normal slitasjegrad: Forventet nedsliting av materiale i overflaten som er basert på enkle visuelle observasjoner. Kan vurderes sammen med bygningsdelens alder.
- Forventet gjenværende brukstid: Anslått tid et byggverk eller en del av et byggverk fortsatt vil være tjenlig for sitt formål (NS3600, Termer og definisjoner punkt 3.9)

AREALBEREGNING FOR BOENHETER

- Areal fastsettes etter Forskrift til avhendingsloven og Norsk Standard 3940 Areal- og volum-beregninger av bygninger fra 2023.
- Areal oppgis i hele kvadratmeter i rapporten, og gjelder for det tidspunkt oppmålingen fant sted.
- Bruksareal (BRA) er det måleverdige arealet som er innenfor omsluttete vegger målt i gulvhøyde (bruttoareal minus arealet som opptas av yttervegger). I tillegg til gulvhøyde gjelder regler om fri bredde for at arealet skal være måleverdig, med betydning for BRA av for eksempel loft med skråtak. BRA består av internt bruksareal (BRA-i), eksternt bruksareal (BRA-e) og innglasset balkong mv (BRA-b). Terrasse- og balkongareal (TBA) opplyses der tilstandsrapporten skal benyttes i boligomsetningen og der det er aktuelt. I tillegg kan gulvareal (GUA) og areal med lav takhøyde (ALH) opplyses sammen med BRA der det er aktuelt og en del av oppdraget. Rom skal ha atkomst og gangbart gulv for å kunne regnes som BRA/måleverdig areal.
- Arealet måles og oppgis dersom arealet oppfyller krav til måleverdighet, slik som at arealet må ha minst en bredde på 0,6m og minst en høyde på 1,9 m osv. Et rom kan være i strid med teknisk forskrift og mangle godkjenning hos kommunen for den aktuelle bruken, uten at dette får betydning for om arealet måles og oppgis i tilstandsrapporten. Når arealet måles tas det ikke hensyn til om arealet er lovlig oppført eller om bruken er lovlig, bruksendringer, lysforhold eller andre sikkerhetsmangler.
- Eiendommens markedsverdi kan ikke baseres på en rent matematisk beregning i forhold til antall kvadratmeter opplyst i rapporten. Opplysninger om areal kan altså ikke alene benyttes for beregning av eiendommens verdi.

• Rom som ligger utenfor boenheten, men som eier har påvist og/eller opplyst at tilhører boenheten, er oppmålt og inkludert i BRA-e. Det er ikke fremvist dokumentasjon på at rommet tilhører boenheten, med mindre dette er angitt særskilt. Rom utenfor boenheten kan omdisponeres av borettslaget/sameiet og dette kan påvirke boligens BRA. Vær oppmerksom på at NS 3940:2023 og eierseksjonsloven har ulik definisjon av fellesareal. Ved arealmåling gjelder NS 3940:2023 som definerer fellesareal slik: "Delen av bygning som brukes av to eller flere bruksenheter eller til bygningens forvaltning, drift eller vedlikehold.

• I en overgangsperiode skal rapporter som benyttes i boligomsetningen eller dersom det er en del av oppdraget også opplyse om fordelingen mellom P-ROM og S-ROM med utgangspunkt i definisjonene som fremkommer av veiledningen til Norsk Standard 3940 Areal- og volum-beregninger av bygninger fra 2012. Fordelingen mellom P-ROM og S-ROM er basert på veiledningen og bygningssakkyndiges eget skjønn. P-ROM er måleverdige rom som benyttes til kort eller langt opphold. S-ROM er måleverdige rom som benyttes til lagring, og tekniske rom. Bruken av et rom på befaringsstidspunktet har betydning for om rommet defineres som P-ROM eller S-ROM. Dette betyr at rommet både kan være i strid med teknisk forskrift og mangle godkjenning i kommunen for den aktuelle bruken, uten at dette vil få betydning for valg av arealkategori.

• Se øvrig informasjon om areal i rapporten, Norsk Standard 3940 (2012 og 2023) og veiledningen til disse.

PERSONVERN

Norsk takst, bygningssakkyndig og takstforetaket behandler personopplysninger som bygningssakkyndig trenger for å kunne utarbeide rapporten. Personvernerklæring med informasjon om bruk av personopplysninger og dine rettigheter finner du her [Personvernerklæring - iVerdi](#)

DELING AV PERSONOPPLYSNINGER FOR TRYGGERE BOLIGHANDEL OG MULIG RESERVASJON

Norsk takst og deres samarbeidspartnere benytter personopplysninger fra rapporten for analyse- og statistikkformål, samt utvikling og drift av produkter og tjenester for takstbransjen og andre aktører i bolig-omsetningen. Les mer om dette og hvordan du kan reservere deg på <https://www.norsktakst.no/norsk/om-norsk-takst/personvernerklæring/reservasjon/>

Vendu lager en boliganalyse basert på opplysninger fra rapporten. Les mer om dette og hvordan du kan reservere deg her: <https://samtykke.vendu.no/LF6792>

KLAGEORDNING FOR FORBRUKERE

Er du som forbruker misfornøyd med bygningssakkyndiges arbeid eller opptreden ved taksering av bolig eller fritidshus, se www.takstklagenemd.no for mer informasjon

EGENERKLÆRINGSSKJEMA

Til orientering vil dette skjema være en del av salgsoppgaven

Meglerfirma	
Aktiv EM Jessheim	
Oppdragsnr.	
1208240120	
Selger 1 navn	Selger 2 navn
Alexander Wettergreen	Vanessa Marthinsen Wettergreen
Gateadresse	
Tyren 21	
Poststed	Postnr
HVAM	2165
Er det dødsbo?	
<input checked="" type="checkbox"/> Nei <input type="checkbox"/> Ja	
Avdødes navn	
Er det salg ved fullmakt?	
<input checked="" type="checkbox"/> Nei <input type="checkbox"/> Ja	
Hjemmelshavers navn	
Har du kjennskap til eiendommen?	
<input type="checkbox"/> Nei <input checked="" type="checkbox"/> Ja	
Når kjøpte du boligen?	
År	2018
Hvor lenge har du eid boligen?	
Antall år	6
Antall måneder	0
Har du bodd i boligen siste 12 måneder?	
<input type="checkbox"/> Nei <input checked="" type="checkbox"/> Ja	
I hvilket forsikringselskap har du tegnet villa/husforsikring?	
Forsikringselskap	
Polise/avtalnr.	

Document reference: 1208240120

Spørsmål for alle typer eiendommer

- 1 Kjenner du til om det er/har vært feil tilknyttet våtrommene, f.eks. sprekker, lekkasje, råte, lukt eller soppskader?
- Nei Ja

2 Kjenner du til om det er utført arbeid på bad/våtrom?

Svar

Nei

3 Kjenner du til om det er/har vært tilbakeslag av avløpsvann i sluk eller lignende?

Nei Ja

4 Kjenner du til feil eller om har vært utført arbeid/kontroll på vann/avløp?

Svar

Nei

5 Kjenner du til om det er/har vært problemer med drenering, fuktinnslag, øvrig fukt eller fuktmerker i underetasje/kjeller?

Nei Ja

6 Kjenner du til om det er/har vært utettheter i terrasse/garasje/tak/fasade?

Nei Ja

Beskrivelse

Ved innflytting var det ikke tettet tilfredsstillende mellom vinduene over 2 etasjer ved bygging . Oppdaget første høsten og utbedret av utbygger dagen etter. Under ene vinduet i stue ble det skadet på karm fordi vannet rant inn og ikke ut. Ingen fuktskade oppdaget, men feilen ble utbedret av utbygger og ny foring rundt vinduet ble montert.

7 Kjenner du til om det er/har vært problemer med ildsted/skorstein/pipe f.eks. dårlig trekk, sprekker, pålegg, fyringsforbud eller lignende?

Nei Ja

8 Kjenner du til om det er/har vært f.eks. sprekker i mur, skjeve gulv eller lignende?

Nei Ja

9 Kjenner du til om det er/har vært sopp/råteskader/insekter/skadedyr på eiendommen som rotter, mus, maur eller lignende?

Nei Ja

10 Kjenner du til om det er/har vært skjeggkre i boligen?

Nei Ja

11 Kjenner du til om det er/har vært utført arbeid på el-anlegget eller andre installasjoner (f.eks. oljetank, sentralfyr, ventilasjon)?

Svar

Ja, kun av faglært

Beskrivelse

Haaland: Lagt opp stikk til varmepumpe på taket. Sg: varmekabler og stikk ved trappen ute

Arbeid utført av

Haaland As. Sg elektriker as

Filer

[5S Risikovurdering og sluttkontroll \(lav risiko\).pdf](#)

[25_sikre._NELFO_Sluttkontroll_\(elektroinstallasjon\).pdf](#)

11.1 Foreligger det samsvarserklæring (i henhold til forskrift om elektriske lavspenningsanlegg)?

Nei Ja

12 Kjenner du til om det er utført kontroll av el-anlegget og/eller andre installasjoner (f.eks. oljetank, sentralfyr, ventilasjon)?

Nei Ja

13 Har du ladeanlegg/ladeboks for elbil i dag?

Nei Ja

Beskrivelse

16 A kurs, B vern ved carport med industrikontakt. Satt opp av utbygger som tilvalg ved kjøp.

14 Kjenner du til om ufaglærte har utført arbeid som normalt bør utføres av faglærte, utover det som er nevnt tidligere (f.eks. drenering, murerarbeid, tømrerarbeid etc)?

Nei Ja

15 Er det nedgravd oljetank på eiendommen?

Nei Ja

16 Kjenner du til om det har vært utført arbeid på terrasse/garasje/tak/fasade?

Svar	Ja, kun av faglært
Beskrivelse	Malt strøk nr 2 i regi av sameiet.
Arbeid utført av	Ukjent, via sameiet

17 Selges eiendommen med utleiedel, leilighet, hybel eller tilsvarende?

Nei Ja

18 Kjenner du til om det er innredet/bruksendret/bygget ut i kjeller eller loft eller andre deler av boligen?

Nei Ja

19 Kjenner du til forslag eller vedtatte reguleringsplaner, andre planer, nabovarsel eller offentlige vedtak som kan medføre endringer i bruken av eiendommen eller av dens omgivelser?

Nei Ja

20 Kjenner du til om det foreligger påbud/heftelser/krav/manglende tillatelser vedrørende eiendommen?

Nei Ja

21 Er det foretatt radonmåling?

Nei Ja

22 Kjenner du til manglende brukstillatelse eller ferdigattest?

Nei Ja

23 Kjenner du til om det foreligger skaderapporter/ tilstandsvurderinger eller utførte målinger?

Nei Ja

24 Er det andre forhold av betydning ved eiendommen som kan være relevant for kjøper å vite om (f.eks. rasfare, tinglyste forhold eller private avtaler)?

Nei Ja

Spørsmål for bolig i sameie/borettslag/boligaksjeselskap:

25 Kjenner du til om sameiet/laget/selskapet er involvert i tvister av noe slag?

Nei Ja

26 Kjenner du til vedtak/forslag til vedtak om forhold vedr. eiendommen som kan medføre økte felleskostnader/økt fellesgjeld?

Nei Ja

27 Kjenner du til om det er/har vært sopp/råteskader/insekter/skadedyr i sameiet/laget/selskapet (fellesareal eller i andre boliger) som rotter, mus, maur eller lignende?

Nei Ja

28 Kjenner du til om det er/har vært skjeggkre i sameiet/laget/selskapet (fellesareal eller i andre boliger)?

Nei Ja

Tilleggs kommentar

Jeg bekrefter at opplysningene er gitt etter beste skjønn. Jeg er kjent med at dersom jeg har gitt ufullstendige, uriktige eller misvisende opplysninger om eiendommen, vil forsikringsselskapet kunne søke hel eller delvis regress for sine utbetalinger eller redusere sitt ansvar helt eller delvis, jfr. vilkår for boligselgerforsikring punkt 7.1 og forsikringsavtaleloven kapittel 4.

Jeg er orientert om mitt mulige ansvar som selger etter avhendingsloven, eventuelt etter kjøpsloven (aksjeboliger), og om forsikringsgiver sitt boligselgerforsikringstilbud.

Jeg er klar over at avtale om forsikring er bindende. Jeg er også klar over at premietilbudet først kan påberopes når boligen er solgt (budaksept). Premietilbudet som er gitt av megler er bindende for forsikringsgiver i 6 – seks – måneder fra oppdragsinngåelse med megler.

Etter dette vil premien og forsikringsvilkårene kunne justeres. Når premietilbudet ikke lenger er bindende for forsikringsselskapet må egenerklæringsskjemaet signeres på nytt og eventuelle endringer påføres. Det vil da være forsikringspremien og forsikringsvilkårene på ny signeringsdato som legges til grunn.

Det kan ikke tegnes boligselgerforsikring ved følgende salg:

- mellom ektefeller eller slektninger i rett oppstigende eller nedstigenede linje, søsken, eller
- mellom personer som bor eller har bodd på boligeiendommen og/eller
- når salget skjer som ledd i sikredes næringsvirksomhet/er en næringsseiendom
- etter at boligeiendommen er lagt ut for salg.
- ved salg av helårs- og fritidsbolig er det krav til at det foreligger tilstandsrapport i henhold til Forskrift til avhendingslova (tryggere bolighandel).

Forsikringsselskapet kan ved skriftlig samtykke akseptere tegning av forsikring også i ovennevnte tilfeller.

Dersom forsikringsselskapet ikke har gitt skriftlig samtykke, kan erstatningen bortfalle.

Ved oppgjørsoppdrag trer forsikringen i kraft når kontrakten er signert av begge parter, begrenset til siste 12 måneder før overtakelse.

Forøvrig oppfordrer selger potensielle kjøpere til å undersøke eiendommen grundig, jf avhendingsloven § 3-10 og kjøpsloven § 20 (aksjeboliger).

Gyldig forsikring forutsetter at det for helårs- og fritidsbolig foreligger tilstandsrapport som er i henhold til Forskrift til avhendingslova (tryggere bolighandel).

- Jeg ønsker boligselgerforsikring, og bekrefter å ha mottatt og lest forsikringsvilkårene og informasjonsbrosjyre til selger i forbindelse med kjøp av boligselgerforsikring. Forsikringen trer i kraft på det tidspunkt det foreligger en budaksept mellom partene, begrenset til tolv måneder før overtakelse. Ved oppgjørsoppdrag trer forsikringen i kraft når kontrakten er signert av begge parter, begrenset til siste 12 måneder før overtakelse. Jeg bekrefter med dette at eiendommen ikke er en næringsseiendom, at den ikke selges som ledd i næringsvirksomhet eller mellom ektefeller eller slektninger i rett oppstigende eller nedstigende linje, søsken, eller mellom personer som bor eller har bodd på boligeiendommen. Gyldig forsikring forutsetter at det for helårs- og fritidsbolig foreligger tilstandsrapport som er i henhold til Forskrift til avhendingslova (tryggere bolighandel). Forsikringen er ugyldig dersom den tegnes i strid med forsikringsvilkårene. Jeg er innforstått med at eiendomsmegleren ikke har fullmakt til å gjøre unntak fra ovennevnte begrensninger. Jeg er oppmerksom på at 8% av total forsikringskostnader honorar til Söderberg & Partners.
- Jeg ønsker ikke boligselgerforsikring, men megler har tilbudt meg å kjøpe slik forsikring.
- Jeg kan ikke kjøpe boligselgerforsikring ihht vilkår.

NAME OF SIGNER	IDENTIFIER	TIME	ELECTRONIC ID
Alexander Wettergreen	5659207dc91cf3bc9c46234 7ab35268a6fe983db	31.07.2024 13:44:45 UTC	Signer authenticated by Nets One time code

NAME OF SIGNER	IDENTIFIER	TIME	ELECTRONIC ID
Vanessa Marthinsen Wettergreen	1aa9d92c591b395689aa22 30e0972320fc6c0359	07.08.2024 20:29:54 UTC	Signer authenticated by Nets One time code

Document reference: 1208240120

- This is a PDF document digitally signed by Nets' E-Signing service.
- The document's integrity is protected by signing and sealing the contents with a certificate issued to Nets by a third party. Validating the signature confirms that the contents have not been modified since the time of signing.
- For more information about document formats, see <https://www.nets.eu/developer>

ENERGIATTEST

Adresse	Tyren 21
Postnummer	2165
Sted	HVAM
Kommunenavn	Nes
Gårdsnummer	79
Bruksnummer	314
Seksjonsnummer	34
Andelsnummer	—
Festenummer	—
Bygningsnummer	300629794
Bruksenhetsnummer	H0201
Merkenummer	103cefa6-e2ea-4977-a213-1c764e4d24ed
Dato	13.07.2024

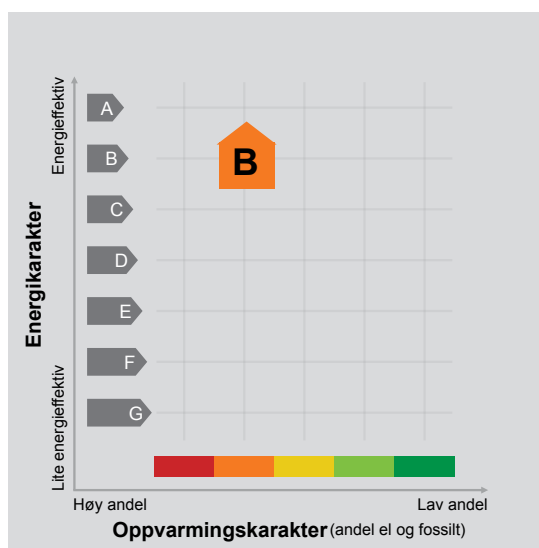

Energimerket angir boligens energistandard. Energimerket består av en energikarakter og en oppvarmingskarakter, se i figuren. Energimerket symboliseres med et hus, hvor fargen viser oppvarmingskarakter, og bokstaven viser energikarakter.

Energikarakteren angir hvor energieffektiv boligen er, inkludert oppvarmingsanlegget. Energikarakteren er beregnet ut fra den typiske energibruken for boligtypen. Beregningene er gjort ut fra normal bruk ved et gjennomsnittlig klima. Det er boligens energimessige standard og ikke bruken som bestemmer energikarakteren. A betyr at boligen er energieffektiv, mens G betyr at

boligen er lite energieffektiv. En bolig bygget etter byggeforskriftene vedtatt i 2010 vil normalt få C.

Oppvarmingskarakteren forteller hvor stor andel av oppvarmingsbehovet (romoppvarming og varmtvann) som dekkes av elektrisitet, olje eller gass. Grønn farge betyr lav andel el, olje og gass, mens rød farge betyr høy andel el, olje og gass. Oppvarmingskarakteren skal stimulere til økt bruk av varmepumper, solenergi, biobrensel og fjernvarme.

Om bakgrunnen for beregningene, se www.energimerking.no.

Målt energibruk

Brukeren har valgt å ikke oppgi målt energibruk.



Nes kommune

Grunnkart

Eiendom: 79/314/0/34
Adresse: Tyren 21
Dato: 12.07.2024
Målestokk: 1:1000



UTM-32

Eiendomsgr. nøyaktig <= 10 cm	Eiendomsgr. mindre nøyaktig >200<=500 cm	Eiendomsgr. omtvistet	Hjelpelinje vannkant
Eiendomsgr. middels nøyaktig >10<=30 cm	Eiendomsgr. lite nøyaktig >=500 cm	Hjelpelinje veikant	Hjelpelinje fiktiv
Eiendomsgr. mindre nøyaktig >30<=200 cm	Eiendomsgr. uviss nøyaktighet	Hjelpelinje punkt feste	

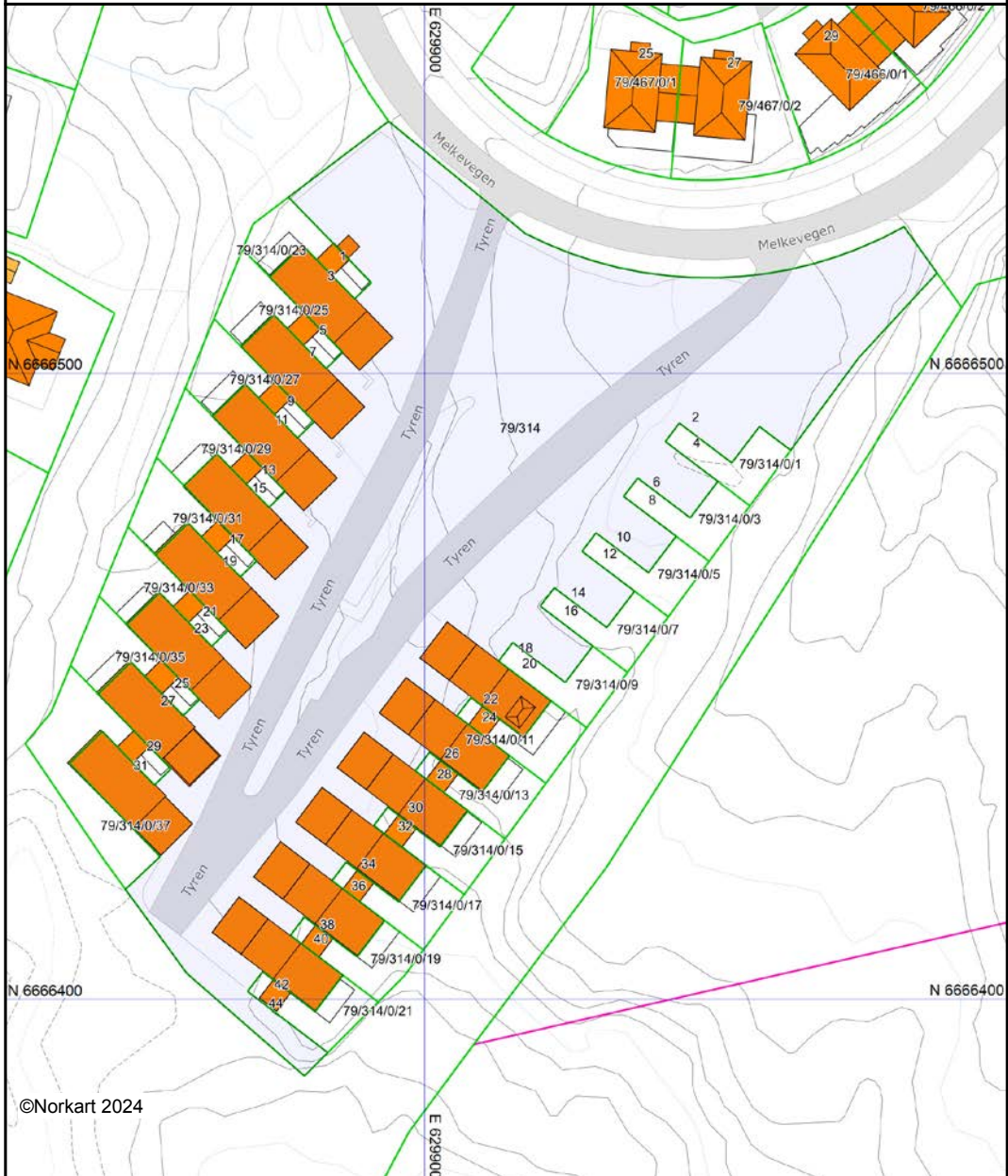

©Norkart 2024

Det tas forbehold om at det kan forekomme feil, mangler eller avvik i kartet. Spesielt gjelder dette usikre eiendomsgrenser. Dette kartet kan ikke brukes som erstatning for situasjonskart i byggesaker.



Kommune NES	Journalnr: 2016/484	Midlertidig brukstillatelse etter plan- bygningsloven (pbl) av 27. juni 2008 § 21-10
-----------------------	---------------------	--

Ansvarlig søker (navn, adresse) Romerike Arkitekter AS Postboks 166 2151 Årnes	Tiltakshaver (navn, adresse) Udnes & Aas Utvikling AS Udneskroken 144 2150 ÅRNES
---	---

Midlertidig brukstillatelse er gitt for				
Eiendom/adresse	Gnr.	Bnr.	Festenr.	Seksjonsnr.
Tyren 21 og 23, 2165 HVAM	79	314		33, 34

Spesifikasjon			
Tilbyggets/byggets art Kjedehus			
Vedtaket fattet av Areal og Miljø		Vedtaket dato 06.06.16	Saksnr. 2016/484
Merknader	Kommunen finner tiltaket eller dokumentasjonen har feil eller mangler av mindre vesentlige betydning i forhold til tillatelsen. Derfor gis det, i medhold av pbl § 21-10, midlertidig brukstillatelse for: <input type="checkbox"/> hele bygget <input type="checkbox"/> følgende del av bygget		
	Ferdigattest må begjæres når nedstående er utført		Må fullføres innen (dato)
	Resterende boenheter		01.03.20
Sikkerhetsstillelse for at manglene blir rettet <input type="checkbox"/> Ja <input type="checkbox"/> Nei			

Merknad
<i>Den midlertidige tillatelsen er gyldig frem til 01.03.20. Innen denne dato skal tiltakshaver ha utført de arbeidene som gjenstår, og henvendt seg til kommunen for å få utstedt ferdigattest. Hvis denne fristen oversettes, vil det bli ilagt et tilleggsgebyr på kr 750,- til dekning av de omkostninger kommunen påføres som følge av ekstraarbeid.</i>

Underskrift		
Sted Årnes	Dato 25.06.2018	Stempel/underskrift Irene Andreassen Avdelingsleder (elektronisk signert)



**BORI BBL**

Tlf: 63890200, firmapost@bori.no,
Bankgiro: 6201.05.68418, Orgnr. 989987011MVA
bori.no Pb 323, 2001 Lillestrøm

Generert 07.08.24
Vår ref.: 5047 / 34

Boligopplysninger

seksjon	34	Bolignr	H0201
Boligselskap	5047 TYREN BOLIGSAMEIE	Etasje	2.etg
Adresse	TYREN 21, 2165 HVAM	Oppr.ant.rom	0
Eier(e)	Alexander Wettergreen, Vanessa Marthinsen Wettergreen	Bygningstype	

Fellesutgifter og restanse

Månedlig fakturering. Ikke sikret. Restanse pr 07.08.24: kr 3 737,00 (med forbehold om feil)

Fakturalinje	2024-08	2024-09	2024-10	2024-11	2024-12	2025-01
Felleskostnader	3 251	3 251	3 251	3 251	3 251	3 251
Kabel tv	408	408	408	408	408	408
Sprinkler anlegg	78	78	78	78	78	78
Total	3 737	3 737	3 737	3 737	3 737	3 737

Andel fellesgjeld for seksjon

ingen fellesgjeld

Selskapets totale gjeld

Selskap og eiendom

Selskap	5047 TYREN BOLIGSAMEIE (orgnr. 919545879)
Antall enheter	38
Styrets e-post	styret@tyrensameie.no
Styreleder	Henrik Skar Sørensen (96503125)
Forsikring	Gjensidige Forsikring ASA (Polise 86941542)
Festet tomt	Nei
Gnr/Bnr	79/314
Dyrehold	Se vedtekter og eventuelle husordensregler. Kontakt styret for mer informasjon.
Forkjøpsrett	ingen

Skattemelding 2023

Gjeld	kr 0,00	Andre inntekter	kr 212,00
--------------	---------	------------------------	-----------

Formue 4 390,00^{kr}

Utgifter kr 0,00

Merknader

Det skal innbetales oppstartkapital på 2x felleskostnader ved kjøp av nye/usolgte seksjoner.

Boligene i 1. etasje/på bakkeplan har terrassen/hagen tinglyst som tillegg grunn.

Tyren Boligsameie består av 19 små hus med to seksjoner i hver - totalt 38 seksjoner. Alle boligene har én plass i carport. De store seksjonene har i tillegg én plass på parkeringen. Det er godt med gjesteparkeringer.



OVERSIKT OVER LØSØRE OG TILBEHØR TIL EIENDOMMEN

Oversikten er utarbeidet av Norges Eiendomsmeglerforbund, Eiendom Norge og Advokatforeningens Eiendomsmeglingsgruppe, og er gjeldende fra 1. januar 2020.

Generelt

Lov om avhending av fast eiendom (avhendingslova/avhl.) av 3. juli 1992 regulerer kjøper og selgers rettigheter og plikter ved overdragelse av fast eiendom og andeler i borettslag.

I henhold til avhl. § 3-4 skal eiendommen, når annet ikke er avtalt, overdras med innredninger og utstyr som etter lov, forskrift eller annet offentlig vedtak skal følge med. Det samme gjelder varig innredning og utstyr som enten er fastmontert eller er særskilt tilpasset bygningen, jf. avhl. § 3-5. Loven inneholder ingen detaljert oversikt over hva som omfattes av «innredning og utstyr», og over hva som skal regnes som «fastmontert eller særskilt tilpasset».

Partene kan fritt avtale hva som skal følge med eiendommen ved salg. Bransjens liste over løsøre og tilbehør som skal følge med eiendommen, er en del av avtalen mellom kjøper og selger dersom ikke annet er opplyst i salgsoppgaven, kjøper har tatt forbehold i bud eller avtale på annen måte er inngått. Der intet annet er avtalt, vil løsøre og tilbehør medfølge slik dette fremkommer av avhl. § 3-4 og § 3-5 og denne oversikt.

Produkter og installasjoner som medfølger overdras uten noen form for garantier, utover eventuell gjenværende leverandørgaranti.

Dersom det er noe i nedenstående liste som ikke finnes på eiendommen, vil det heller ikke medfølge.

- 1. HVITEVARER** medfølger der dette er spesielt angitt i salgsoppgaven.
- 2. HELDEKKENDE TEPPER** følger med uansett festemåte.
- 3. VARMEKILDER**, slik som ovner, kaminer, peiser, varmpumper og panelovner, følger med uansett festemåte. Frittstående biopeiser/varmeovner og terrassevarmere medfølger ikke. Det følger ikke med varmekilder i rom som ikke har vegg- eller fastmonterte varmekilder på visning.
- 4. TV, RADIO OG MUSIKKANLEGG.** TV-antenner og fellesanlegg for TV, herunder parabolantenne, og tuner/en/dekoder/tv-boks medfølger der dette eies av selger. Veggmontert TV/flatskjerm med tilhørende festeordning samt musikkanlegg følger ikke med (se også punkt 12).
- 5. BADEROMSINNREDNING/UTSTYR.** Badekar, dusjkabinett, dusjvegger, alle fastmonterte speil og hyller, fastmonterte glass- og håndkleholdere, herunder håndklevarmere samt baderomsinnredning, medfølger.
- 6. GARDEROBESKAP** medfølger, selv om disse er løse. Fastmonterte garderobehyller og knagger medfølger. Innredning i garderobeskap, for eksempel løse eller fastmonterte trådkurver, hyller, stenger og lignende, medfølger.

7. KJØKKENINNREDNING medfølger, herunder også åpne, fastmonterte hyller og løs eller fastmontert kjøkkenøy.

8. MARKISER, PERSIENNER og annen type innvendig og utvendig solskjerming, gardinoppheng, lamellgardiner og liftgardiner medfølger.

9. AVTREKKSIVIFTER av alle slag, samt fastmonterte aircondition/ventilasjonsanlegg, medfølger.

10. SENTRALSTØVSUGER medfølger med komplett anlegg, herunder slange, munnstykke mm.

11. LYSKILDER. Kupler, lysstoffarmatur, fastmonterte "spotlights", oppheng og skinner med spotlights samt utelys og hagebelysning medfølger. Vegglamper, krokhengte lamper, lysekroner, prismelamper og lignende som er koblet til sukkerbit eller stikkontakt følger likevel ikke med.

12. INSTALLERTE SMARTHUSLØSNINGER med sentral som styrer lys, varme, lyd o.l., samt tilhørende trådløse enheter som brytere, sensorer, kameraer, integrerte høyttalere el. medfølger. Enkle lysstyringssystem f.eks. med en sentral som kun styrer lyspærer eller smartpærer montert i sokkel medfølger likevel ikke.

13. UTVENDIGE SØPPELKASSER og eventuelt holder/hus til disse medfølger.

14. POSTKASSE medfølger.

15. UTENDØRS INNRETNINGER slik som flaggstang, fastmontert tørkestativ, samt andre faste utearrangementer som f.eks. badestamp, boblekar/jacuzzi og liknende utendørs kar, lekestue, lekestativ, utepeis, fastmontert trommel til vannslange, medfølger. Guidekabel/avgrenskingskabel til robotgressklipper medfølger, men robotgressklipper og ladestasjon for denne medfølger ikke.

16. FASTMONTERT VEGGLADER/LADESTASJON TIL EL-BIL medfølger uavhengig av hvor laderen er montert.

17. SOLCELLEANLEGG med tilhørende teknisk infrastruktur medfølger.

18. GASSBEHOLDER til gasskomfyr og gasspeis medfølger.

19. BRANNSTIGE, BRANNTAU, feiestige og lignende medfølger der dette er påbudt. Løse stiger medfølger ikke.

20. BRANNSLUKNINGSAPPARAT, BRANNSLANGE og RØYKVARSLER medfølger der dette er påbudt. Det er eier og brukers plikt til å se til at utstyret forefinnes på enhver eiendom. Hvis annet ikke er uttrykkelig avtalt, skal dette derfor alltid følge med ved salg av eiendom.

21. SAMTLIGE NØKLER til eiendommen som selger er i besittelse av skal overleveres kjøper på overtakelsen, herunder nøkler til eventuelle boder, uthus, garasjeportåpner e.l. Låses boder, uthus e.l. med hengelås, skal lås og nøkler til disse medfølge.

22. GARASJEHYLLER, bodhyller, lagringshyller og oppheng til bildekk medfølger såfremt de er fastmontert.

Planter, busker og trær som er plantet på tomten, eller fastmonterte kasser og lignende er en del av eiendommen og medfølger i handelen.

HELP Boligkjøperforsikring

Boligkjøperforsikring

- Advokathjelp ved boligkjøpet og i 5 år fremover.
- Er kjøpers motvekt til selgers boligselgerforsikring.
- Gir deg advokathjelp hele veien til rettskraftig dom, om nødvendig.

Boligkjøperforsikring **PLUSS**

- Advokathjelp ved boligkjøpet og i 5 år fremover.
- Er kjøpers motvekt til selgers boligselgerforsikring.
- Gir deg advokathjelp hele veien til rettskraftig dom, om nødvendig.
- Advokathjelp i de viktigste rettsområdene i privatlivet.

PLUSS gir boligeiere sterkt rabattert advokathjelp. Be om råd eller hjelp i retten når du trenger det fra Norges viktigste advokatmiljø for privatpersoner.

PLUSS kan bare tegnes samtidig med boligkjøperforsikringen, og koster kun kr 2 800 i tillegg. **PLUSS** fornyes årlig - om du ønsker det.

Borettslag/aksjeleilighet: Kr 7 200

Selveierleilighet/rekkehus: Kr 10 400

Ene-/tomannsbolig, tomt: Kr 15 100

Rettsområder du får hjelp med

Samboeravtale, ektepakt og arv

Forbrukerkjøp og håndverkertjenester

Utleie og naboforhold

Tomtefeste, veirett og andre servitutter

Plan- og bygningsrett

Skatt ved oppussing, utleie og eiendomssalg

Tilgang til digitale juridiske avtaler via Min side

“Vi unner ingen å stå alene”

Rettt skal være rett. For alle.



Fra å vurdere om vi hadde råd til advokat, kunne vi vurdere om vi hadde råd til ny sofa.

Boligkjøperforsikring tegnes hos eiendomsmegler senest ved kontraktsignering og gir rett til advokathjelp inntil 5 år etter overtakelse. Forsikringen betales som del av oppgjøret ved boligkjøpet. **PLUSS**-dekningen fornyes årlig ved faktura fra HELP.

Egenandel kr 4 000 påløper ved takst, tvist eller 10 timer advokatbistand, avhengig av hva som kommer først. Meglerforetaket mottar kr 4 200/4 600/5 000 i kostnadsgodtgjørelse, avhengig av boligtype, samt et tillegg på kr 1 000 ved salg av **PLUSS**.

Vi tar forbehold om pris- og vilkårsendringer. Hvis premien ikke er innbetalt ved overtakelse, vil avtalen bli kansellert. For fullstendig informasjon om dekning og vilkår, se help.no

Har du spørsmål? Kontakt HELP på help.no/minside, telefon 22 99 99 99 eller epost post@help.no

Rettt skal være rett. For alle.



Viktige endringer i avhendingsloven

Den 1. januar 2022 ble avhendingsloven endret på viktige punkter for både kjøper og selger. Samtidig fikk vi en ny forskrift som regulerer jobben en takstmann skal gjøre. Den nye forskriften stiller strengere krav til tilstandsrapportene som er en viktig del av kontrakten ved boligsalg. HELP, landets største advokatmiljø for boligkjøpere, har laget en kort innføring i de nye reglene.

Forbudt å selge bolig “som den er”

Du har kanskje hørt at de fleste brukte boliger har vært solgt «som de er»? Dette forbeholdet innebar at selger fraskrev seg ansvar for skjulte feil og mangler. Det var bare hvis selger hadde holdt tilbake eller gitt uriktig informasjon, eller hvis boligen var i vesentlig dårligere stand at kjøper kunne nå frem med et krav mot selger.

Fra 1. januar 2022 kan ikke selger lenger ta generelle forbehold av «som den er»-typen. Dette betyr at når vi da skal vurdere om en bolig har en mangel, må vi vurdere grundig hva som fremgår av kjøpsavtalen. Med kjøpsavtalen menes alle dokumenter og opplysninger som tilbys før kjøpet, også FINN-annonsen og alle vedleggene til salgsoppgaven. Hvis kjøpsavtalen ikke gir et klart svar (av typen “Det følger egen parkeringsplass med leiligheten” eller “Badet er renoverert av fagfolk”), må vi vurdere hva kjøper kan forvente basert på blant annet eiendommens synlige tilstand, alder, opplysningene som er gitt ved salget, feilenes art, karakter og omfang.

Egenandel

Avhendingsloven har også fått en ny bestemmelse om egenandel. Egenandelen slår først inn når det er påvist at eiendommen har en mangel. Når det er et avvik fra kontrakten som utgjør en mangel, skal oppgjøret reduseres med 10 000 kroner, uavhengig av om utbedringskostnadene er høye eller lave. Dette innebærer blant annet at kjøper ikke kan rette krav mot selger hvis det koster mindre enn 10 000 kroner å utbedre mangelen.

Selv om utbedringskostnadene er høye, kan det likevel tenkes at feil ved boligen ikke utgjør mangler etter loven. Dette avhenger av hva som er avtalt mellom partene, og hva kjøper kan forvente basert på de momentene vi har nevnt over.

Nytt om tilstandsrapporter

Tidligere ble det ikke stilt noen konkrete krav til hva en tilstandsrapport skulle inneholde og hvordan den skulle se ut. Dette hadde som konsekvens at tilstandsrapportene varierte i innhold og kvalitet. I den nye forskriften til avhendingsloven stilles det en rekke krav for at en tilstandsrapport skal regnes som godkjent.



Forts. Viktige endringer i avhendingsloven

Opplysningene i tilstandsrapporten skal gis på en forbrukervennlig måte, og det er beskrevet hva takstmannen skal vurdere og hvordan noen av undersøkelsene skal gjennomføres.

Vi har tro på at kjøpere nå vil få bedre informasjon i forkant av salget og dermed et bedre beslutningsgrunnlag.

Kjøpers undersøkelsesplikt lovfestes

Avhendingsloven har også fått en regel om undersøkelsesplikt for kjøper. Regelen tydeliggjør at kjøperen skal anses å kjenne til forhold som er tydelig beskrevet i tilstandsrapporten eller annen relevant salgsdokumentasjon. Det fremgår av loven at kjøperen ikke kan klage på avvik hvis disse er tydelig beskrevet i salgsdokumentasjonen, uavhengig av om kjøperen faktisk har satt seg inn i denne.

Det er derfor svært viktig at kjøper setter seg godt inn i alle dokumenter og opplysninger som tilbys i forkant av kjøpet. Hvis det er noe du ikke forstår, anbefaler vi at du stiller spørsmål til selger og/eller eiendomsmegler. Dersom det er gitt motstridende opplysninger i salgsdokumentene, må du undersøke hvilke av opplysningene som er korrekte, og eventuelt ta forbehold dersom motstriden ikke avklares. Du kan ikke velge å holde deg til den opplysningen du liker best.

Arealavvik

Avhendingsloven har også fått en ny bestemmelse om arealavvik innendørs. Helt kort betyr endringen at eiendommen har en mangel hvis opplysningene om størrelse i salgsdokumentene ikke er riktig. Det er en forutsetning at avviket utgjør mer enn 2 % og minst én kvadratmeter, og at selgeren ikke godtgjør at opplysningene ikke har hatt betydning for kjøperen.

Viktig for kjøper å være klar over

Advokatene i HELP er fornøyde med regelendringer som bidrar til at kjøper får bedre informasjon. Dette kan redusere antall konflikter i etterkant av boligkjøpet.

Selv om selgers ansvar nå har blitt utvidet, er det ikke slik at alle feil er mangler etter avhendingsloven. Det er påregnelig med noen feil ved boligen på grunn av alder, slitasje, osv., og det som er opplyst ved salget, er naturligvis ikke mangler. Jo eldre boligen er, desto vanligere er det å avdekke feil. Det er svært viktig å lese salgsoppgaven nøye. Hvis det er gitt konkrete risikoopplysninger om bestemte bygningsdeler, er det påregnelig å måtte utbedre disse og denne kostnaden må kjøper dekke selv.

Hvis du har boligkjøperforsikring hos HELP, vil våre advokater hjelpe deg med å vurdere om du kan rette et krav mot selger/selgers boligselgerforsikringsselskap. Dersom det er sannsynlig at du vil nå frem med et krav, forfølger vi saken for deg til den er løst.



I Aurskog Sparebank har vi hjerte for kundene, det lokale næringslivet og gode lokalsamfunn.

Hos Petter, Torill, Wenche, Laila, Mari, Kristin, Kim, Lars Roar og Tormod får du personlig og god rådgivning tilpasset ditt behov og din økonomi.

Vi samarbeider tett med Aktiv Jessheim og sammen gjør vi boligprosessen trygg og enkel for deg som kunde.

Velkommen til en hyggelig prat i Trondheimsvegen 84 på Jessheim.

Telefon: 63 85 44 40

Nettside: www.aurskog-sparebank.no

Aurskog | Bjørkelangen | Årnes | Jessheim | Sørumsand | Askim | Gjøvik



Et hjem er mer verdt enn et hus, og et hus er mer enn bare vegger.

Det er et sted for å skape gode minner
preget av trivsel, omsorg og trygghet.

For oss som jobber med folks hjem hver
eneste dag, er det naturlig å engasjere oss
sammen med SOS-barnebyer for å gi flere
barn et trygt og godt hjem.

For hvert hjem vi formidler, gir vi derfor
100 kroner til SOS-barnebyers arbeid.

aktiv. +  **SOS
BARNEBYER**

Forbrukerinformasjon om budgivning

Sist oppdatert med virkning fra 1. januar 2014, i forbindelse med ikrafttredelse av endringer i eiendomsmeglingsforskriften.

Informasjonen er utarbeidet av Forbrukerombudet, Forbrukerrådet, Den Norske Advokatforening ved Eiendomsmeglingsgruppen, Eiendomsmeglerforetakenes Forening og Norges Eiendomsmeglerforbund, på grunnlag av blant annet forskrift om eiendomsmegling § 6-3 og § 6-4.

Nedenfor gis en oversikt over de retningslinjer som forbrukermyndighetene og organisasjonene anbefaler benyttet ved budgivning på eiendommen. Avslutningsvis gis også en kort oversikt over de viktigste rettsreglene tilknyttet budgivning.

Før det legges inn bud på eiendommen oppfordres budgiver til å sette seg inn i all relevant informasjon om eiendommen, herunder eventuell salgsoppgave og teknisk rapport med vedlegg.

Gjennomføring av budgivning

1. På forespørsel vil megler opplyse om aktuelle bud på eiendommen, herunder om relevante forbehold.
2. Alle bud skal inngis skriftlig til megler, som formidler disse videre til oppdragsgiver. Kravet til skriftlighet gjelder også budforhøyelser og motbud, aksept eller avslag fra selger. Før formidling av bud til oppdragsgiver skal megler innhente gyldig legitimasjon og signatur fra budgiver. Kravet til legitimasjon og signatur er oppfylt for budgivere som benytter e-signatur, eksempelvis BankID eller MinID. Med skriftlige bud menes også elektroniske meldinger som e-post og SMS når informasjonen i disse er tilgjengelig også for ettertiden.
3. Et bud bør inneholde eiendommens adresse (eventuelt gnr/bnr), kjøpesum, budgivers kontaktinformasjon, finansieringsplan, akseptfrist, overtakelsesdato og eventuelle forbehold som for eksempel usikker finansiering, salg av nåværende bolig ol. Normalt vil ikke et bud med forbehold bli akseptert før forbeholdet er avklart. Konferer gjerne med megler før bud gis.
4. Megler skal legge til rette for en forsvarlig avvikling av budrunden. I forbrukerforhold (dvs. der oppdragsgiver er forbruker) skal megleren ikke formidle bud med kortere akseptfrist enn kl. 12.00 første virkedag etter siste annonserte visning. Etter denne fristen bør budgivere ikke sette en kortere akseptfrist enn at megler har mulighet til, så langt det er nødvendig, å orientere oppdragsgiver, budgivere og øvrige interessenter om bud og forbehold. Det bør ikke gis bud som diskriminerer eller utelukker andre budgivere. Dersom bud inngis med en frist som åpenbart er for kort til at megleren kan avvikle budrunden på en forsvarlig måte som sikrer oppdragsgiver og interessenter et tilstrekkelig grunnlag for sine handlingsvalg, vil megler fraråde budgiver å stille slik frist.
5. Megleren vil uoppfordret gi sin vurdering av det enkelte bud overfor oppdragsgiveren, når budet er gitt innenfor fristene i punkt 4.
6. Megleren skal så langt det er nødvendig og mulig holde budgiverne skriftlig orientert om nye og høyere bud og eventuelle forbehold. Megler skal så snart som mulig bekrefte skriftlig overfor budgivere at budene deres er mottatt.
7. Etter at handel har kommet i stand, eller dersom en budrunde avsluttes uten at handel er kommet i stand, kan en budgiver kreve kopi av budjournalen i anonymisert form.
8. Kopi av budjournal skal gis til kjøper og selger uten ugrunnet opphold etter at handel er kommet i stand. Dersom det er viktig for budgiver å bevare sin anonymitet, bør budet fremmes gjennom fullmektig.

Viktige avtalerettslige forhold

1. Det eksisterer ingen angrerett ved salg/kjøp av fast eiendom.
2. Når et bud er innsendt til megler og han har formidlet innholdet i budet til selger (slik at selger har fått kunnskap om budet), kan budet ikke kalles tilbake. Budet er da bindende for budgiver frem til akseptfristens utløp, med mindre budet før denne tid avslås av selger eller budgiver får melding om at eiendommen er solgt til en annen (man bør derfor ikke gi bud på flere eiendommer samtidig dersom man ikke ønsker å kjøpe flere enn en eiendom).
3. Selger står fritt til å forkaste eller akseptere ethvert bud, og er for eksempel ikke forpliktet til å akseptere høyeste bud.
4. Når en aksept av et bud har kommet frem til budgiver innen akseptfristens utløp er det inngått en bindende avtale.
5. Husk at også et eventuelt bud fra selger til kjøper (såkalte "motbud"), avtalerettslig er et bindende tilbud som medfører at det foreligger en avtale om salg av eiendommen dersom budet i rett tid aksepteres av kjøper.

For eiendommen:

Adresse: Tyren 21
2165 HVAMMeglerforetak: Aktiv Eiendomsmegling
Saksbehandler: Knut Magnus BettenTelefon: 901 00 721
E-post: knut.magnus.betten@aktiv.no

Oppdragsnummer:

Undertegnede gir herved følgende bud på ovennevnte eiendom:

Kjøpesum: Kr. _____

Beløp med bokstaver: Kr. _____

+ omkostningert iht. opplysninger i salgsoppgaven

Dette budet er bindende for undertegnede frem til og med den: _____ Kl. _____

Dersom annet ikke er angitt gjelder budet til kl. 15.00 første virkedag etter siste annonserte visning. I forbrukerforhold vil bud med kortere akseptfrist enn til kl. 12.00 første virkedag etter siste annonserte visning ikke bli viderefordlet til selger.

Eventuelle forbehold: _____

Undertegnede er kjent med at selger står fritt til å godta eller forkaste ethvert bud. Likeledes er undertegnede klar over at budet er bindende for budgiver når det er kommet til selgers kunnskap. Handelen er juridisk bindende for begge parter dersom budet aksepteres innen akseptfristen. Undertegnede er kjent med at budjournalen vil bli forelagt kjøper og selger når handel er sluttet.

Ønsket overtakelsesdato: _____

Budet baseres på opplysninger og salgsvilkår som fremkommer av salgsoppgave datert: _____

Kjøpet vil bli finansiert slik:

Låneinstitusjon: _____ Referanse og tlf nr.: _____

Lånt kapital: _____ Kr.: _____

Egenkapital: _____ Kr.: _____

Totalt: _____ Kr.: _____

Egenkapital består av: Salg av nåværende bolig eller fast eiendom Disponibelt kontantbeløp (bankinnskudd)Jeg gir bud som: Forbruker Ledd i næringsvirksomhet / juridisk person (selskap)Jeg samtykker til bruk av elektronisk kommunikasjon: Ja Nei

Navn: _____

Navn: _____

Fødselsnr. (11 siffer): _____

Fødselsnr. (11 siffer): _____

Adresse: _____

Adresse: _____

Postnr.: _____ Sted: _____

Postnr.: _____ Sted: _____

Tlf.: _____ E-post: _____

Tlf.: _____ E-post: _____

Dato.: _____ Sign: _____

Dato.: _____ Sign: _____

Kopi av legitimasjon

Kopi av legitimasjon

aktiv.
Tar deg videre