





# Tilstandsrapport

-  Boligbygg med flere boenheter
-  Kongeskogveien 1 E, 3290 STAVERN
-  LARVIK kommune
-  gnr. 5001, bnr. 329
-  Andelsnummer 19

Sum areal alle bygg: BRA: 52 m<sup>2</sup> BRA-i: 39 m<sup>2</sup>



Befaringsdato: 25.06.2024

Rapportdato: 28.06.2024

Oppdragsnr.: 21510-1032

Referansenummer: LD1992

Autorisert foretak: Vang Takst

Sertifisert Takstingeniør: Robert Vang



VANG TAKST



Medlem av  
Norsk takst



Rapporten kan brukes i inntil ett år etter befaringsdatoen, og kan ikke gjenbrukes ved flere boligsalg i denne perioden. For eiendomsoverdragelser fra 1.1.2024, må selger sørge for at areal i rapporten er oppdatert og følger ny bransjestandard for areal. Skjer det endringer, oppstår skader også videre på boligen, bør du som selger be om oppdatert rapport.

# Norsk takst

Norsk takst er bransjeorganisasjonen for landets bygningssakkyndige og takstforetak, med om lag 1400 sertifiserte medlemmer fordelt på omtrent 1000 bedrifter. I boligomsetningen regnes takstrapportene som et helt avgjørende element i den informasjonen som gjøres tilgjengelig for kjøper. Årlig leverer medlemmene rundt 120.000 slike takster. Det gir unik oversikt over norske boliger, og bidrar til at alle oppdrag kan utføres med utgangspunkt i erfaringsbasert kvalitet.



Det stilles høye krav til utdanning, sertifisering og yrkesetikk. Norsk takst er opptatt av at boligomsetningen skal være trygg, og legger vekt på å opptre uavhengig av andre bransjeaktører. Bygningssakkyndige fakturerer sine tjenester uten hensyn til hvilken pris som oppnås, og skal heller ikke på annen måte ha noen egeninteresse knyttet til handelen.

Uavhengighet og god fagkunnskap har over tid bygget troverdighet og tillit. Både selger og kjøper skal kunne stole på bygningssakkyndiges vurderinger. For tilfeller der det likevel skulle oppstå misnøye med utført arbeid, har vi sammen med Forbrukerrådet etablert en klagenemnd.

Norsk takst har en sentral rolle i utviklingen av norske standarder, regler og profesjonsprinsipper, og representerer bransjen i alle relevante internasjonale fora. Dette sikrer at norske bygningssakkyndige tidlig kan tilpasse seg krav og bransjetrender fra utlandet, samtidig som takseringsfaget får en norsk stemme på verdensbasis. Organisasjonen bidrar i næringspolitisk sammenheng, og har vært en pådriver for å sikre at lover og regler gir trygghet for forbrukerne i boligomsetningen.

## VANG TAKST

Vang Takst dedikerer seg til å levere ekte og ærlige vurderinger med en solid faglig tyngde og tilstedeværelse i hvert oppdrag. Vi bryr oss om kundens behov og er kjent for ikke å gi oss, vi har et engasjement for å sikre nøyaktige og grundige takst rapporter.

VANG TAKST har kontoradresse i Larvik og arbeider med boligsalgsrapporter, verditaksering, våtromskontroll og er til stede med faglige gode råd for din bolig, med Vestfold og Telemark som vårt primære arbeidsområde.



Rapportansvarlig

Robert Vang

Uavhengig Takstingeniør

robert@vangtakst.no

971 82 223



# Dette trenger du å vite om tilstandsrapporten



## Hva er en tilstandsrapport?

En tilstandsrapport beskriver synlige skader/avvik eller tegn på skader/avvik på boligen. Rapporten fremhever vanligvis ikke positive egenskaper ved boligen.



## Hva vurderer en bygningsakkyndig?

Den bygningsakkyndige vurderer boligen ut fra hva man kan forvente av en bygning av samme alder og type. Vurderingen gjøres som regel mot hvordan det var vanlig å bygge og regler som gjaldt da boligen ble oppført (søknadstidspunktet). Forhold som er vanlige for bygningens alder, slik som slitasje etter normal bruk regnes ikke som avvik.



## Hva inneholder tilstandsrapporten?

Den bygningsakkyndige undersøker rom og bygningsdeler slik det kommer frem av [Forskrift til avhendingsloven](#). Tilstandsrapporten inneholder bare avvik som den bygningsakkyndige kan se eller kontrollere med enkle hjelpemidler. Det gjøres ikke nærmere undersøkelser slik som åpning av vegger eller andre bygningsdeler. I vegg mot våtrom og rom under terreng kan det borres et hull for å gjøre enkle undersøkelser slik som fuktsøk.

## Når du kjøper en brukt bolig

Når du kjøper en brukt bolig, er det viktig å være oppmerksom på at dette ikke kan sammenlignes med å kjøpe en ny bolig. Måten boligen ble bygget på kan være annerledes enn i dag. Bygninger svekkes over tid, og utsettes for slitasje blant annet på grunn av bruk og vær og vind. Mange boliger fornyes helt eller delvis, noen i flere omganger, eller det oppføres tilbygg. Særlig for boliger som er pusset opp eller endret, er det viktig å merke seg at fornyelse av overflater ikke nødvendigvis betyr at bygningsdeler under er forbedret.

## Vurdering mot byggeår

Den bygningsakkyndige vil vurdere boligen mot hvordan det var vanlig å bygge og regler som gjaldt da bygningen ble oppført (søknadstidspunktet). Den bygningsakkyndige ser etter avvik som har betydning for og som reduserer boligens funksjon og verdi, og som kommer frem av Forskrift til avhendingslova. Noen rom og bygningsdeler slik som bad og vaskerom, og forhold som gjelder sikkerhet mot brann, rekkverk og trapper osv., vil den bygningsakkyndige vurdere mot dagens regelverk. Etter dagens regelverk vil disse kunne få en tilstandsgrad 2 eller 3 uten at det nødvendigvis er krav om at avviket må utbedres.

## Tilstandsrapporten beskriver ikke hele boligen

### BYGNINGSSAKKYNDIGE SER FOR EKSEMPEL IKKE PÅ (MED MINDRE BYGNINGSDELEN ER NEVNT I RAPPORTEN)

- vanlig slitasje og normal vedlikeholdstilstand
- bagatellmessige forhold som ikke påvirker bygningens bruk eller verdi vesentlig
- etasjeskillere
- tilleggsbygg slik som garasje, bod, anneks, naust også videre
- utvendige trapper
- støttemurer
- skjulte installasjoner
- installasjoner utenfor bygningen
- full funksjonstesting av el- og VVS-installasjoner
- geologiske forhold og bygningens plassering på grunnen
- bygningens planløsning
- bygningens innredning
- løsløre slik som hvitevarer
- utendørs svømmebasseng og pumpeanlegg
- bygningens estetikk og arkitektur
- bygningens lovlighet (bortsett fra bruksendringer, brannceller og forhold som åpenbart kan påvirke helse, miljø og sikkerhet)
- fellesarealer (med mindre boligeier har vedlikeholdsplikt for fellesarealer og dette er kjent for bygningsakkyndig, eller fellesarealet har en særlig tilknytning til boligen).

© iVerdi 2023 © Norsk takst 2023

Malen til denne rapporten, inkludert standardtekstene fra Norsk takst, er vernet etter åndsverkloven og kan kun benyttes av medlemsforetakene i Norsk takst og av takstingeniører som er sertifisert i slikt foretak, samt av kunder hos iVerdi og studenter hos NEAK. For andre aktører er eksemplarframstilling av malen og standardtekster, som utskrift og annen kopiering til bruk som grunnlag for tilsvarende rapporter, bare tillatt når det er hjemlet i lov (kopiering til privat bruk, sitat o.l.) eller avtale med Norsk Takst ([Forside](#)) eller iVerdi ([Hjem-iVerdi](#)).

Utnyttelse i strid med lov eller avtale kan medføre erstatnings- og straffansvar.

# Dette trenger du å vite om tilstandsrapporten

## Tilstanden vurderes med ulike tilstandsgrader

Tilstanden gir uttrykk for en gitt forventet tilstand, blant annet vurdert ut fra alder og normal bruk. Ved Tilstandsgrad 0 (TG0) og Tilstandsgrad 1 (TG1) gir den bygningssakkyndige normalt ingen begrunnelse for valg av tilstandsgrad. Grunnen er at bygningen eller bygningsdelen da bare har normal slitasje. Ved skjulte konstruksjoner kan alder alene avgjøre tilstandsgrad. Når bygningssakkyndige anbefaler tiltak, for eksempel utbedringer, må brukeren av rapporten vurdere om tiltakene er nødvendige og lønnsomme.

Når den bygningssakkyndige velger tilstandsgrad, baseres vurderingen på faste kriterier som følger av gjeldende bransjestandard for Teknisk tilstandsanalyse ved omsetning av bolig og Forskrift til avhendingslova.

! TG 0

### TILSTANDSGRAD 0, TG0: INGEN AVVIK

Bygningsdelen skal være tilnærmet ny, ikke vise tegn på slitasje og det skal være lagt frem dokumentasjon på faglig god utførelse. Det er ingen merknader til delen.

! TG 1

### TILSTANDSGRAD 1, TG1: MINDRE AVVIK

Bygningsdelen skal bare ha normal slitasje, og straktiltak skal ikke anses som nødvendig. Graden kan også brukes når delen er ny, men der dokumentasjon på faglig god utførelse mangler.

! TG 2

### TILSTANDSGRAD 2, TG2: VESENTLIGE AVVIK OG MINDRE AVVIK SOM ETTER NS 3600 GIR TG 2

Bygningsdelen skal enten ha feil utførelse, en skade eller symptomer på skade, sterk slitasje eller nedsatt funksjon. Graden gis når bygningsdelen trenger vedlikehold eller tiltak i nær fremtid. Graden skal også brukes når delen er gammel og det er grunn til å varsle om faren for skader på grunn av alderen, eller når det er grunn til å overvåke delen spesielt på grunn av fare for større skader eller følgeskader.

Ved avvik som ikke krever umiddelbare tiltak (ingen umiddelbar kostnad) så blir TG2 markert med en lysere farge.

! TG 3

### TILSTANDSGRAD 3, TG3: STORE ELLER ALVORLIGE AVVIK

Denne tilstandsgraden brukes ved kraftige tegn på forhold som man må regne med trenger utbedring straks eller innen kort tid. Det er påvist funksjonssvikt eller sammenbrudd.

- TG IU

### IKKE UNDERSØKT/IKKE TILGJENGELIG FOR UNDERSØKELSE

Det kan være avvik/skader som ikke er avdekket.

## Hva er et anslag på utbedringskostnad?

Hva det vil koste å utbedre rom eller bygningsdeler, er et forsiktig anslag basert på nåværende kvalitet, registrert avvik og angitte tiltak i rapporten. Anslaget er gitt på generelt grunnlag og må ikke forveksles med et pristilbud fra en håndverker. Det kan foreligge avvik og tiltak som ikke kommer frem av rapporten.

Utbedringskostnad avhenger blant annet av personlige valg av og markedspris på materialer og tjenesteyter.

I rapporten skal det settes anslag for utbedringskostnad for TG3, og slikt anslag kan også gis ved TG2.



# Beskrivelse av eiendommen

Kongeskogveien 1 E er bygget i 1969 og bygningen har 3 etasjer.

Bygningen er fundamentert på kjeller av betong og har vegger av bindingsverk/betong, utvendig er boligen forblendet/kledd med murstein og har flatt tak.

Leiligheten ligger i 2. etasje og har porttelefon og tilkomst via felles trapperom.

Planløsningen i leiligheten består av: entré, stue, kjøkken, soverom, badrom og innglasset balkong.

Leiligheten disponerer to boder med tilkomst fra fellesarealet i kjelleren.

Boligens innvendige overflater består av:

Gulv: Laminat

Vegg: Malte tapetserte flater

Tak: Malt betong, himlingsplater

Leiligheten har oppvarming med elektriske ovner.

Kongeskogveien 1 E har i senere tid gjennomgått oppgraderinger og utskiftninger. Jeg minner allikevel om at mange av bygningsdelene er fra byggeåret, og det må forventes at det er noe større avvik i forhold til nyere bygningsdeler. Jeg kan heller ikke utelukke at eldre bygningsdeler fra byggeår kan ha behov for å bli skiftet ut. Enkelte av bygningsdelene kan være gitt tilstandsgrad, TG:2, selv om de fremdeles er velfungerende. TG:2 kan settes der hvor bygningsdeler har oppbrukt over halvparten av sin forventede levetid.

Jeg konkludere med at badrommet i leiligheten har behov for oppgradering, men at leiligheten/boligen generelt fremstår i god stand med alderen tatt i betraktning.

## Boligbygg med flere boenheter - Byggeår: 1969

UTVENDIG

[Gå til side](#)

Leiligheten har på soverommet et malt trevindu med luftespalte, toppsving, 2-lags glass og aluminium utside.

Til boligen er det en finert brann- og lydklassifisert entrédør med kikkehullskikkert.

I stuen har boligen en hvitmalt heve-skyvedør med sidefelt og 2-lags glass.

Til leiligheten er det en overbygget og innglasset balkong med tilkomst fra stuen, balkongen er 9 kvm.

## INNVENDIG

[Gå til side](#)

Leilighetens innvendige overflater består av:

Gulv: Laminat

Vegg: Malte tapetserte flater

Tak: Malt betong, himlingsplater

Boligens etasjeskiller i gulv og tak er bygget i betong.

Boligen har hvite fyllingsdører med tre speiler, dørbladene er bytter i senere tid.

## VÅTROM

[Gå til side](#)

Bad

Badrommet har tilkomst fra enteen.

I rommet er det vaskeservant, overskap med speil og overlys, tett dusjkabinett, gulvmontert toalett og på veggen er det fastmontert tre speilfliser.

Rommet er oppvarmet med en stråleovn over døren.

Rommet er ventilert med lufteventil i veggen og det lufte spalte i toppen av dørkarmen.

Rommets innvendige overflater består av:

Gulv: Belegg

Vegg: Malte plater og betong

Tak: Himlingsplater

[Gå til side](#)

## KJØKKEN

# Beskrivelse av eiendommen

Kjøkkenet har tilkomst fra stuen.

Rommet har innredning med underskap av profilerte og slette fronter, skrå overskap fra byggeår, laminert benkeplate, oppvaskkum i stål, ventilator med avtrekk ut med aggregat i bygget, smal oppvaskmaskin, kjøleskap, komfyr og benkebereder i kjøkkenskap.

Kjøkkenets innvendige overflater består av:

Gulv: Laminat

Vegg: malte plater og betong

Tak: Malt betong

## TEKNISKE INSTALLASJONER

[Gå til side](#)

Kongeskogveien 1 E har innvendige vannledninger er av kobber og avløpsrør av støpejern i boligen, synlig på badetrom og i kjøkkenskapet.

Boligen har avtrekk fra kjøkken og badetrom via avtrekkssystem i bygningen. Det er naturlig ventilasjon gjennom ventiler i stuen og på soverommet.

Boligen har en 107 liters Høiax varmtvannstank plassert i benkeskapet på kjøkkenet.

Leiligheten har åpent og skjult elektrisk anlegg. Sikringsskapet med hovedsikring på 32 ampere og 5 automsikringer er montert i felles trappegang.

Oppvarming:

Leiligheten har oppvarming via elektriske ovner.

I leiligheten er det et brannslukningsapparat plassert i entreen.

## Arealer

[Gå til side](#)

## Forutsetninger og vedlegg

[Gå til side](#)

## Lovlighet

[Gå til side](#)

### Boligbygg med flere boenheter

- Det foreligger godkjente og byggemeldte tegninger, men det er avvik fra disse.

Jeg har sett tegningene av bygningen, men rom inndelingen er ikke tegnet inn.

# Sammendrag av boligens tilstand

## Fordeling av tilstandsgrader

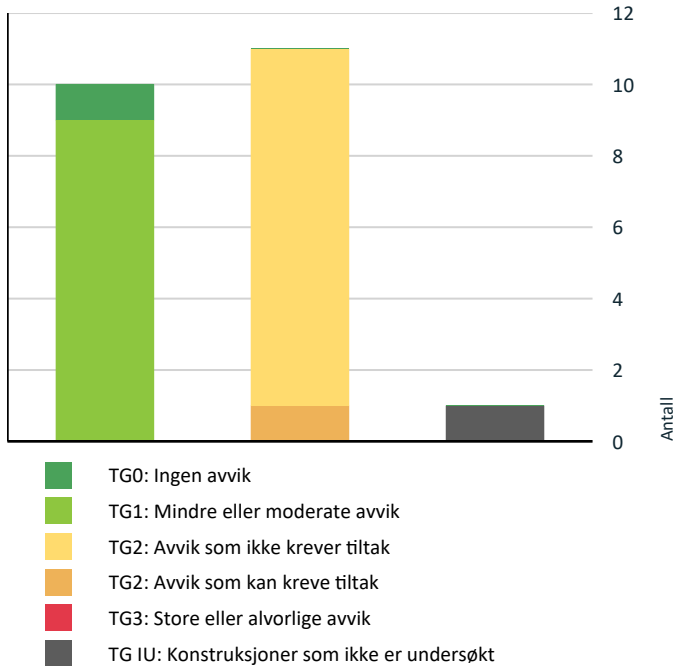

Vil du vite mer om tilstandsgrader? Se side 4.

## Anslag på utbedringskostnad

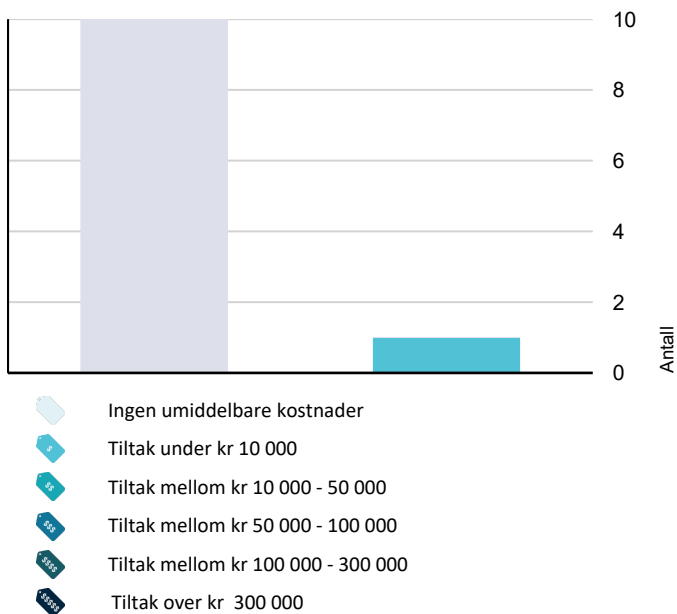

Hva er anslag på utbedringskostnad? Se side 4.

## Oppsummering av avvik

Vil du vite mer? Se på rommet eller bygningsdelen senere i rapporten.

### Boligbygg med flere boenheter

#### TG IU KONSTRUKSJONER SOM IKKE ER UNDERSØKT

! Våtrom > Etasje > Bad > Tilliggende konstruksjoner våtrom [Gå til side](#)

#### TG 2 AVVIK SOM KAN KREVE TILTAK

! Tekniske installasjoner > Varmtvannstank [Gå til side](#)

#### TG 2 AVVIK SOM IKKE KREVER UMIDDELBARE TILTAK

! Utvendig > Balkonger, terrasser og rom under balkonger [Gå til side](#)

! Innvendig > Overflater [Gå til side](#)

! Innvendig > Etasjeskille/gulv mot grunn [Gå til side](#)

! Innvendig > Radon [Gå til side](#)

! Innvendig > Innvendige dører [Gå til side](#)

! Våtrom > Etasje > Bad > Overflater vegger og himling [Gå til side](#)

! Våtrom > Etasje > Bad > Sluk, membran og tettesjikt [Gå til side](#)

! Kjøkken > Etasje > Kjøkken > Overflater og innredning [Gå til side](#)

! Tekniske installasjoner > Vannledninger [Gå til side](#)

! Tekniske installasjoner > Avløpsrør [Gå til side](#)

# Tilstandsrapport

## BOLIGBYGG MED FLERE BOENHETER



**Byggeår**  
1969

**Kommentar**  
Med referanse til ferdigattest september 1970.

### Standard

Normal standard på bygget ut ifra alder/konstruksjon - jmfør beskrivelse under konstruksjoner.

### Vedlikehold

Bygget er jevnlig vedlikeholdt.  
Eier opplyser om følgende:

### Tilbygg / modernisering

2019	Modernisering	Ny varmtvannstank montert av fagmann.
2019	Modernisering	Ny kurs i sikringskap, kontakt i stue

## UTVENDIG

### TG 1 Vinduer

Leiligheten har på soverommet et malt trevindu med luftespalte, toppsving, 2-lags glass og aluminium utside.

### TG 1 Dører

Til boligen er det en finert brann- og lydklassifisert entrédør med kikkehullskikkert.

### TG 1 Balkongdør

I stuen har boligen en hvitmalt heve-skyvedør med sidefelt og 2-lags glass.

**Årstall:** 1990 **Kilde:** Produksjonsår på produkt



### TG 2 Balkonger, terrasser og rom under balkonger

Til leiligheten er det en overbygget og innglasset balkong med tilkomst fra stuen, balkongen er 9 kvm.

Gulvet på balkongen utført med impregnerte terrassebord som tralleverk.

Balkongen/terrassen har tekkning av gummiert folie og blekkplater. Rekkverket er av aluminium og glassfiberplater med steinstruktur. Rekkverkshøyden er 0.92 m høy når innglassingen åpnes.

Veggene på balkongen har trepanel og glassfiberplater «Steniplater» og i taket et det montert blikplater.

Balkongen ble utvidet med innglassing og ekstra areal i 2003.

**Årstall:** 2003 **Kilde:** Offentlig informasjon

### Vurdering av avvik:

- Rekkverket er for lavt i forhold til dagens krav til rekkverkshøyder.

Tilstandsgrad 2 er gitt på rekkverk fordi det ikke tilfredsstillers dagens regelverk på 1 meter.

### Konsekvens/tiltak

- Det er ikke krav om utbedring av rekkverkshøyde opp til dagens forskriftskrav.

**Kostnadsestimat:** Ingen umiddelbar kostnad



## INNVENDIG

### TG 2 Overflater



# Tilstandsrapport

Leilighetens innvendige overflater består av:

Gulv: Laminat  
Vegg: Malte tapetserte flater  
Tak: Malt betong, himlingsplater

## Vurdering av avvik:

- Det er påvist andre avvik:

På gulvet under oppvaskbenken er det en ufagmessig utførelse på overgangen til sokkelen på kjøkkeninredningen.

## Konsekvens/tiltak

- Det må foretas tiltak for å lukke avviket.

Gulv overflaten fungerer med dette avviket, men for å forbedre tilstandsgraden må ny eier forvente å oppgradere utførelsen for å forbedre tilstandsgraden.

**Kostnadsestimat: Ingen umiddelbar kostnad**

## ⓘ TG 2 Etasjeskille/gulv mot grunn

Boligens etasjeskiller i gulv og tak er bygget i betong.

(Tilstand og utførelse av brannskillet mellom leilighetene er ikke kjent.)  
Innvendig konstruksjon er ikke kontrollert.

## Vurdering av avvik:

- Målt høydeforskjell på over 15 mm gjennom hele rommet.  
Tilstandsgrad 2 gis med bakgrunn i standardens krav til godkjente måleavvik.

Det er 20 mm høydeforskjell fra senter stuegulv til veggen mot naboleiligheten.

## Konsekvens/tiltak

- For å få tilstandsgrad 0 eller 1 må høydeforskjeller rettes opp. Det vil imidlertid sjelden være økonomisk rasjonelt som et enkeltstående tiltak i en bolig som dette. Dersom boligen en gang skal renoveres, kan man vurdere slike tiltak.

**Kostnadsestimat: Ingen umiddelbar kostnad**

## ⓘ TG 2 Radon

Jeg har ikke kjennskap eller fått opplysninger om radonsikringen mot grunnen eller om radon måling er utført i Kongeskogveien 1 E.

## Vurdering av avvik:

- Det er ikke foretatt radonmålinger, og bygget er heller ikke utført med radonsperre.

Jeg anbefaler at ny eier tar en egen radonmåling for å være helt sikker på radon nivået i egen bolig.

## Konsekvens/tiltak

- Det bør gjennomføres radonmålinger.

I egen bolig er det ikke påbudt å måle radonverdiene eller gjøre tiltak, men det anbefales.

Leier du ut bolig, er du pliktig til å måle radon og eventuelt gjøre tiltak dersom nivåene er for høye.

**Kostnadsestimat: Ingen umiddelbar kostnad**

## ⓘ TG 2 Innvendige dører

Boligen har hvite fyllingsdører med tre speiler, dørbbladene er byttet i senere tid uten å skifte karmene.

## Vurdering av avvik:

- Det er påvist avvik som tilsier at det bør foretas tiltak på enkelte dører.
- Det er avvik:

Det er en ufagmessig utførelse på monteringen av hengslene til karmen.

## Konsekvens/tiltak

- Tiltak:

Ny eier kan forbedre tilstandsgraden ved å utbedre karmene på de innvendige dørene.

**Kostnadsestimat: Ingen umiddelbar kostnad**

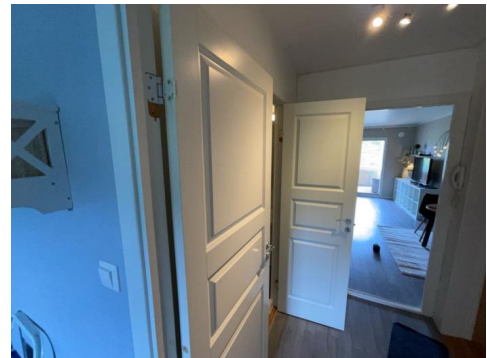

## VÅTROM

### ETASJE > BAD

#### Generell

Baderommet har tilkomst fra enteen.

I rommet er det vaskeservant, overskap med speil og overlys, tett dusjkabinett, gulvmontert toalett og på veggen er det fastmontert tre speilfliser.

Rommet er oppvarmet med en stråleovn over døren.

Rommet er ventilert med lufteventil i veggen og det lufte spalte i toppen av dørkarmen.

Rommets innvendige overflater består av:

Gulv: Belegg  
Vegg: Malte plater og betong  
Tak: Himlingsplater

### ETASJE > BAD

## ⓘ TG 2 Overflater vegger og himling

På baderommet er det vegger av malt tapet og malt betong, i taket er det montert himlingsplater.

**Vurdering av avvik:**

# Tilstandsrapport

- Det er påvist andre avvik:

Ny eier må være klar over at veggene i rommet ikke tilfredsstillers dagens krav, forskrifter og forventninger til bruk.

## Konsekvens/tiltak

- Andre tiltak:

Baderommet fungerer med dette avviket med tett dusjkabinett, men ny eier må være forberedt på at endret bruk med vann på veggene vil resultere i vann i konstruksjonen.

**Kostnadsestimat: Ingen umiddelbar kostnad**

## ETASJE > BAD

### ! TG 1 Overflater Gulv

Jeg har målt 25 mm høydeforskjell på gulv fra topp vinylbelegg ved dørterskel til topp slukrist. (Horisontal avstand 120 cm)  
Topp vinyl belegg ved dørterskelen er 25 mm over gulvbelegget.

## ETASJE > BAD

### ! TG 2 Sluk, membran og tettesjikt

Det er plastsluk og synlig vinylbelegg som tettesjikt.

## Vurdering av avvik:

- Mer enn halvparten av forventet brukstid er passert på membranløsningen.
- Mer enn halvparten av forventet brukstid er passert på slukløsningen.
- Sluk har begrenset mulighet for inspeksjon og rengjøring.

Tilstandsgrad 2 er gitt fordi mer enn halvparten av antatt brukstid er oppbrukt og sluket har begrenset mulighet for inspeksjon og rengjøring.

## Konsekvens/tiltak

- Overvåk tilstanden jevnlig. For å få tilstandsgrad 0 eller 1 må tettesjiktet skiftes ut, men tidspunktet for når dette er nødvendig er vanskelig å si noe om.
- Sluket må sjekkes og rengjøres jevnlig.

**Kostnadsestimat: Ingen umiddelbar kostnad**

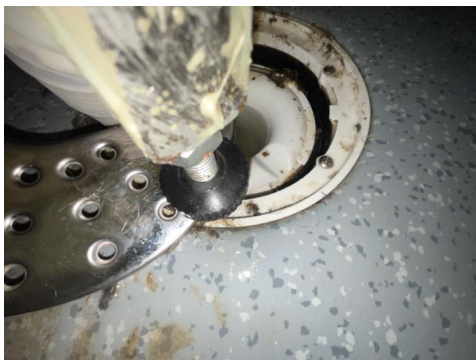

## ETASJE > BAD

### ! TG 1 Sanitærutstyr og innredning

I baderommet er det vaskeservant, overskap med speil og overlys, tett dusjkabinett, gulvmontert toalett og på veggen er det fastmontert speilfliser.

## ETASJE > BAD

### ! TG 1 Ventilasjon

Baderommet har mekanisk avtrekk gjennom luften ventil i veggen og luften spalte i dørkarmen i toppen.

## ETASJE > BAD

### ! TG 1U Tilliggende konstruksjoner våtrom

Hulltaking er ikke foretatt da det ikke er fysisk mulig, dusjen grenser til betongvegg og felles gang.

Fuktmåling er sammenlignet fra punkt over døren til entreen og i nedre hjørne bak dusjkabinettet uten å finne forskjeller.

Målingene er gjort på en tilfeldig plass i våtrommet, hvor det er sannsynlig at det kan være fuktighet, sett opp mot fuktbelastningen i rommet.

Jeg kan ikke gi noen absolutt garanti for de andre veggene i rommet.

## KJØKKEN

## ETASJE > KJØKKEN

### ! TG 2 Overflater og innredning

Kjøkkenet har tilkomst fra stuen.  
Rommet har innredning med underskap av profilerte og slette fronter, skrå overskap fra byggeår, laminert benkeplate, oppvaskkum i stål, ventilator med avtrekk ut med aggregat i bygget, smal oppvaskmaskin, kjøleskap, komfyr og benkebereder i kjøkkenskap.

Kjøkkenets innvendige overflater består av:

Gulv: Laminat  
Vegg: malte plater og betong  
Tak: Malt betong

## Vurdering av avvik:

- Det er påvist andre avvik:

På gulvet under oppvaskbenken er det en ufagmessig utførelse på overgangen til sokkelen på kjøkkeninnredningen.  
Det er også en ikke fagmessig utførelse (synlig spon) på benkeplaten ved kjøleskapet og komfyren.

## Konsekvens/tiltak

- Det må foretas tiltak for å lukke avviket.

Gulvoverflaten og benkeplaten fungerer med dette avviket, men for å forbedre tilstandsgraden må ny eier forvente å oppgradere utførelsen for å forbedre tilstandsgraden.

# Tilstandsrapport

**Kostnadsestimat: Ingen umiddelbar kostnad**



ETASJE > KJØKKEN

**TG 1** Avtrekk

Det er avtrekk via ventilator og mekanisk avtrekksanlegg i boenheten.



## TEKNISKE INSTALLASJONER

**TG 2** Vannledninger

Innvendige vannledninger er av kobber, vannledningene er besiktiget i oppvaskbenken og på veggen i baderommet. Stoppkranen til leiligheten er montert i oppvaskbenken.

### Vurdering av avvik:

- Mer enn halvparten av forventet brukstid er passert på innvendige vannledninger.

Tilstandsgrad to er gitt fordi innvendige vannledninger har oppbrukt mer en halvparten av forventet levetid.

### Konsekvens/tiltak

- Det er ikke behov for utbedringstiltak siden anlegget fungerer i dag, men ut ifra alder kan skader plutselig oppstå på eldre anlegg.

**Kostnadsestimat: Ingen umiddelbar kostnad**

**TG 2** Avløpsrør

Det er avløpsrør av støpejern i boligen, synlig på baderom og i kjøkkenskapet.

### Vurdering av avvik:

- Mer enn halvparten av forventet brukstid er passert på innvendige avløpsledninger.

Tilstandsgrad to er gitt fordi innvendige avløpsrør har oppbrukt mer en halvparten av sin forventede levetid.

### Konsekvens/tiltak

- Det er ikke behov for utbedringstiltak siden anlegget fungerer i dag, men ut ifra alder kan skader plutselig oppstå på eldre anlegg.

**Kostnadsestimat: Ingen umiddelbar kostnad**

**TG 1** Ventilasjon

Boligen har avtrekk fra kjøkken og baderom via avtrekk system i bygningen.

Det er naturlig ventilasjon gjennom ventiler i stuen og på soverommet.

**TG 2** Varmtvannstank

Boligen har en 107 liters Høiax varmtvannstank plassert i benkeskapet på kjøkkenet.

Årstall: 2019 Kilde: Eier

### Vurdering av avvik:

- Det er ikke påvist tilfredsstillende el-tilkobling av varmtvannstank iht. gjeldende forskrift.

Tilstandsgrad 2 er gitt fordi el-tilkoblingen ikke tilfredsstiler dagens forskrift.

### Konsekvens/tiltak

- Det bør etableres tilfredsstillende el-tilkobling etter gjeldende forskrift.

Ny eier anbefales å etablere el-tilkobling etter dagens forskrift.

Er din varmtvannsbereder installert før 2010 og tilkoblet gjennom stikkontakt er du ikke pålagt å bygge om anlegget, men desto viktigere er det at du jevnlig tar ut støpselet og ser etter varmegang. Rådet er uansett til å bruke fast tilkobling. Det er under ingen omstendigheter lov med tilkobling via skjøteledning.

**Kostnadsestimat: Under 10 000**



# Tilstandsrapport

## ! TG 1 Elektrisk anlegg

*Dette er en forenklet kontroll begrenset til de spørsmål og undersøkelser som forskrift til avhendingslova (tryggere bolighandel) § 2-18 inneholder. Dette kan ikke sammenlignes med en kontroll utført av offentlig myndighet (Det lokale eltilsyn) eller registrert elektrovirksomhet, og en bygningssakkyndig har verken kompetanse eller lov til å foreta en slik kontroll.*

*Tilstandsgraden er vurdert ut fra den forenklede og begrensede kontrollen som forskriften inneholder. El-anlegget kan ha feil og mangler som en slik forenklet undersøkelse ikke vil avdekke. Vær derfor oppmerksom på denne risikoen, og søk videre veiledning eller få en fullstendig kontroll utført av registrert elektrovirksomhet.*

Leiligheten har åpent og skjult elektrisk anlegg.  
Sikringsskapet med hovedsikring på 32 ampere og 5 automsikringer er montert i felles trappegang.

### Oppvarming:

Leiligheten har oppvarming via elektriske ovner.

1. Foreligger det eltilsynsrapport de siste 5 år, og det er ikke foretatt arbeid på anlegget etter denne, utenom retting av eventuelle avvik i eltilsynsrapport (dvs en el-tilsynsrapport uten avvik)?  
**Ja**

### Spørsmål til eier

2. Er det elektriske anlegget utført eller er det foretatt tilleggsarbeider på det elektriske anlegget etter 1.1.1999?  
**Ja Eier opplyser at firma, Arild Andersen, har satt inn ekstra kurs i sikringsskap, ny kontakt i stue og tilkobling til varmtavannstank i 2019.**

Eksisterer det samsvarserklæring?

**Ja**

### Inntak og sikringsskap

3. Foreta en helhetsvurdering av det elektriske anlegget, dets alder, allmenne tilstand og fare for liv og helse. Bør det elektriske anlegget ha en utvidet el-kontroll?  
**Nei**

### Generell kommentar

Eier opplyser i egenerklæringen om å se LABO sine dokumenter for kontrollrapport fra offentlig myndighet – Det Lokale Eltilsyn



## ! TG 0 Branntekniske forhold

*Dette er en forenklet kontroll begrenset til de spørsmål som fremkommer under. Tilstandsgraden er basert på retningslinjer til disse spørsmålene i bransjestandarden NS3600. Dette kan ikke sammenlignes med en fullstendig kontroll av branntekniske forhold av offentlig myndighet, eller en vurdering av boligens branntekniske forhold eller prosjektering fra en rådgiver med spesialkompetanse. En bygningssakkyndig har verken kompetanse til å gi slik veiledning eller lov til å foreta en slik kontroll.*

*Tilstandsgraden er vurdert ut fra den forenklede og begrensede kontrollen. Det kan være feil og mangler om branntekniske forhold som en slik forenklet undersøkelse ikke vil avdekke. Vær derfor oppmerksom på denne risikoen, og søk videre veiledning eller rådgivning.*

I leiligheten er det et brannslukningsapparat plassert i entreen.

1. Er det mangler for brannslukningsutstyr i boligen iht. forskriftskrav på søknadstidspunktet, men minst Byggeforskrift 1985?  
**Nei**
2. Er det skader på brannslukningsutstyr eller er apparatet eldre enn 10 år?  
**Nei**
3. Er det mangler på røykvarslere i boligen iht. forskriftskrav på søknadstidspunktet, men minst Byggeforskrift 1985?  
**Nei**
4. Er det skader på røykvarslere?  
**Nei**

# Arealer, byggetegninger og brannceller

Standard gjeldende fra 01.01.2024

Arealmålinger og arealoppsett er basert på Norsk standard 3940:2023 Areal- og volum-beregninger av bygninger. Arealet gjelder for tidspunktet da boligen ble målt

## Hva er måleverdig areal?

Arealet i rommet må ha minst 1,90 m fri høyde over gulvet og minst bredde på 0,60 m. Et loft med skråtak vil for eksempel bare få registrert målbart areal der høyden er minst 1,90 m og bredden minst 0,60 m. Rommet må ha dør eller luke, og gangbart gulv.

## Hva er bruksareal?

**BRA = BRA-i + BRA-e + BRA-b**

Bruksarealet for bygningen er bruttoarealet minus arealet som opptas av yttervegger.

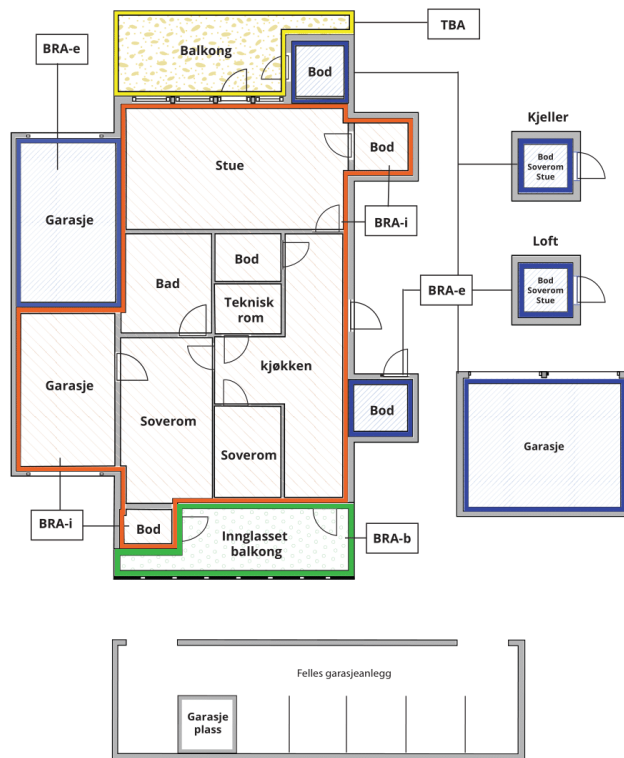

Carport og/eller garasjeplass i felles garasjeanlegg er ikke måleverdig areal

Internt bruksareal (BRA-i)	Arealet innenfor boenheten(e)
Ekstern bruksareal (BRA-e)	Arealet av alle rom utenfor boenheten(e) og som tilhører denne, slik som for eksempel bod
Innglasset balkong mv (BRA-b)	Arealet av innglasset balkong, veranda eller altan når denne er tilknyttet boenheten(e)
Terrasse- og balkongareal (TBA)	Arealet av terrasser, åpne balkonger og åpen altan tilknyttet boenheten(e)

Gulvareal (GUA)

Er sum av BRA (bruksareal) og ALH (areal med lav takhøyde).

Areal med lav takhøyde (ALH) er ikke måleverdig areal, som skyldes skråtak og lav himlingshøyde.

GUA kan opplyses i markedsføring der det er aktuelt for den konkrete boligen og kun sammen med BRA-i, for eksempel der gulvflaten har en verdi og har funksjon ved møblering og bruk av rommene. Ikke innredet areal som kaldloft, måles og oppgis normalt ikke.

## Arealet kan ikke alltid fastsettes nøyaktig

Areal kan være komplisert eller umulig å måle opp nøyaktig fordi det er vanskelig å fastslå tykkelsen på innervegger, skjevheter i og utforming av bygningskonstruksjoner som karnapp, buer og vinkler som ikke er rette, åpne rom over flere etasjer og så videre.

Eiendommens markedsverdi kan ikke baseres på en matematisk beregning basert på antall kvadratmeter opplyst i rapporten. Opplysninger om areal kan altså ikke alene benyttes for å beregne eiendommens verdi.

## Den bygningsfaglige kan avdekke eventuelle bruksendringer og avvik i branncelleinndeling

Den bygningsfaglige ser på byggetegninger hvis de er tilgjengelige og dette er en del av oppdraget, og vurderer bruken av boligen opp mot tegningene. Hvis den bygningsfaglige avdekker at en bolig ikke ser ut til å være delt opp i brannceller etter kravene i byggeteknisk forskrift på befaringstidspunktet, skal det opplyses om dette.

Reglene om bruksendring og brannceller kan være kompliserte. Søk videre faglige råd om rapporten ikke gir deg svar. Den bygningsfaglige kan ikke vurdere og svare på alle spørsmål, og kan heller ikke vite om kommunen kan gi unntak for kravene som gjelder. [Vil du vite mer?](#)

## Om brannceller

En branncelle er hele eller avgrensede deler av en bygning hvor en brann fritt kan utvikle seg uten at den kan spre seg til andre bygninger eller andre deler av bygningen i løpet av en fastsatt tid.

## Om bruksendring

Bruksendring er å endre bruken av et rom fra en tillatt bruk til en annen. Dette kan kreve søknad og tillatelse, for eksempel hvis du endrer et rom fra bod til soverom eller arbeidsrom, eller hvis du endrer en bolig til to separate boliger.

Rom for varig opphold har krav til takhøyde, romstørrelse, rømningsvei og lysforhold som må være oppfylt. Du kan søke kommunen om unntak for kravene, men kan ikke regne med å få unntak for krav som går på helse og sikkerhet, for eksempel krav til rømningsvei.

Bruksendring som krever godkjenning, og som ikke er søkt bruksendret, er ulovlig. Kommunen kan etter plan- og bygningsloven kapittel 32 forfølge overtredelser. Kommunen kan pålegge deg å avslutte den ulovlige bruken, eventuelt å rette eller tilbakeføre rommet til godkjent bruk.

# Arealer

## Boligbygg med flere boenheter

### Ny arealstandard

Etasje	Bruksareal BRA m <sup>2</sup>			SUM	Terrasse- og balkongareal (TBA)	Ikke måleverdig areal (ALH)	Gulvareal (GUA)
	Internt bruksareal (BRA-i)	Eksternt bruksareal (BRA-e)	Innglasset balkong (BRA-b)				
Etasje	39	4	9	52			52
<b>SUM</b>	<b>39</b>	<b>4</b>	<b>9</b>				<b>52</b>
<b>SUM BRA</b>	<b>52</b>						

### Romfordeling

Etasje	Internt bruksareal (BRA-i)	Eksternt bruksareal (BRA-e)	Innglasset balkong (BRA-b)
Etasje	Entré , Stue , Kjøkken , Soverom , Bad	Bod , Nettingbod/skap	

### Kommentar

Leiligheten ligger i 2. etg. har porttelefon og tilkomst via felles trappegang.

Leiligheten har en praktisk og funksjonell planløsning med følgende romfordeling:

Entre: 2.8 m<sup>2</sup>  
Stue: 19.8 m<sup>2</sup>  
Kjøkken 3.7 m<sup>2</sup>.  
Soverom: 9.1 m<sup>2</sup>  
Baderom: 2.4 m<sup>2</sup>

Innglasset balkong: 9 m<sup>2</sup> (BRA-b)  
Bod: 3.6 m<sup>2</sup> (BRA-e)  
Netting bod/skap 0,4 m<sup>2</sup> (BRA-e)  
Bodene har tilkomst fra felles bodareal i kjelleren og er merket med nr 19.

Leiligheten har i tillegg tilgang til felles vaske- og tørkerom i kjelleren.

Leilighetens innvendige overflater består av:

Gulv: Laminat  
Vegg: Malte tapetserte flater  
Tak: Malt betong, himlingsplater

Leiligheten har oppvarming med elektriske ovner.

Rom som ligger utenfor boenheten, men som eier har påvist og/eller opplyst at tilhører boenheten, er oppmålt og inkludert i BRA-e. Det er ikke fremvist dokumentasjon på at rommet tilhører boenheten. Rom utenfor boenheten kan omdisponeres av borettslaget/sameiet og dette kan påvirke boligens BRA.

### Lovlighet

### Byggetegninger

Det foreligger godkjente og byggemeldte tegninger, men det er avvik fra disse.

*Kommentar:* Jeg har sett tegningene av bygningen, men rom inndelingen er ikke tegnet inn.

#### Brannceller

Er det påvist synlige tegn på avvik i branncelleinndeling ut ifra dagens byggt teknisk forskrift?

Ja  Nei

#### Nyere håndverkstjenester

Er det ifølge eier utført håndverkstjenester på boligen siste 5 år?

Ja  Nei

*Kommentar:* Eier opplyser om at varmtvannstank og sikringskap har blitt oppgradert.

#### Krav for rom til varig opphold

Er det påvist avvik i forhold til rømningsvei, dagslysflate eller takhøyde?

Ja  Nei

*Kommentar:* Tilstand og utførelse av brannskillet mellom leilighetene er ikke kjent, de innvendige konstruksjonene er ikke kontrollert.

### Total fordeling mellom P-ROM og S-ROM

Tabellen under viser fordelingen av P-ROM og S-ROM etter veiledningen til NS 3940: 2012. Dette er til informasjon og til sammenligning. Tallene er omtrentlige, kan avvike fra faktiske målinger og er ikke juridisk bindende

	P-ROM( m2)	S-ROM( m2)
Boligbygg med flere boenheter	39	9

#### Kommentar

Boligbygg med flere boenheter

Kongeskogveien 1 E har 48 kvm. bruksareal (BRA) hvor 39 kvm. er P-rom og 9 kvm er S-rom, (innglasset balkong)

I tillegg disponerer leiligheten 2 boder i kjelleren med tilkomst fra fellesareal, bodene er merket med nr. 19 som er leilighetens andelsnummer.

Bod 1: 4 kvm

Nettingbod/skap: 0,4 kvm

## Befarings - og eiendomsopplysninger

### Befaring

Dato	Til stede	Rolle
25.6.2024	Robert Vang	Takstingeniør

### Matrikkeldata

Kommune	gnr.	bnr.	fnr.	snr.	Areal	Kilde	Eieforhold
3909 LARVIK	5001	329		0	2272.7 m <sup>2</sup>	BEREGNET AREAL (Ambita)	Eiet

#### Adresse

Kongeskogveien 1 E

#### Hjemmelshaver

Kongeskogv 1 Borettslag

## Andelsobjekt

<b>Boligselskap</b> /KONGESKOGV 1 BORETTSLAG	<b>Org.nr.</b> 852820462	<b>Leil. nr.</b>	<b>Forretningsfører</b> Larvik Boligbyggelag	<b>Eier av adkomstdokumenter</b> Kleven Simon Henrik
--	-----------------------------	------------------	---	---

## Innskudd, pålydende mm

**Andelsnummer**  
19

## Eiendomsopplysninger

### Beliggenhet

Leiligheten ligger i 2. etasje i Kongeskogen Borettslag, plassert i boligområde på Auserød-Stavern (med ca 800 meter til Stavern sentrum med dagligvare butikker og offentlig kommunikasjon.

### Adkomstvei

Eiendommen har direkte adkomst via Kongeskogveien.

### Tilknytning vann

Eiendommen er tilknyttet offentlig vannforsyning via private stikkledninger.

### Tilknytning avløp

Eiendommen er tilknyttet offentlig avløpsnett via private stikkledninger.

### Regulering

Eiendommen ligger i et område regulert til boligbebyggelse.

### Om tomten

Eiendommen har en relativ flat tomt opparbeidet med stort hage-/grøntområdet, gangvei og tilkomst er asfaltert.

## Siste hjemmelsovergang

<b>Kjøpesum</b>	<b>År</b>
0	1969

# Kilder og vedlegg

## Dokumenter

Beskrivelse	Dato	Kommentar	Status	Sider	Vedlagt
Egenerklæring	25.06.2024		Gjennomgått	5	Nei
Grunnbokutskrift	25.06.2024		Gjennomgått	1	Nei
Ferdigattest	25.06.2024	Dato 25.09.1970	Gjennomgått	1	Nei
Tegninger	25.06.2024		Gjennomgått	9	Nei



# Tilstandsrapportens avgrensninger

## STRUKTUR•REFERANSENIVÅ•TILSTANDSGRADER

- Rapporten er basert på innholds krav i Forskrift til avhendingslova (tryggere bolighandel). Formålet er å gi en tilstandsanalyse til bruk for den som bestiller og/eller i et salg til forbruker, og ikke for andre tredjeparter. Rapportens omfang, struktur, metode og begrepsbruk følger i hovedsak Norsk Standard NS 3600:2018 (Teknisk tilstandsanalyse ved omsetning av bolig), samt Takstbransjens retningslinjer ved tilstandsrapportering for boliger og Takstbransjens retningslinjer for arealmåling.
- Tilbakeholdt eller uriktig informasjon som har betydning for vurderingen, er ikke bygningssakkyndiges ansvar. Rapporten beskriver avvik, altså en tilstand som er dårligere enn referansenivået. Rapporten framhever normalt ikke positive sider ved boligen ut over det som fremgår av tilstandsgradene.
- Tilstanden angis i rapporten og gir uttrykk for en gitt forventet tilstand blant annet vurdert ut fra alder og normal bruk slik:

i) **Tilstandsgrad 0, TG0:** Ingen avvik eller skader. I tillegg må bygningsdelen være tilnærmet ny, mindre enn 5 år, og det foreligger dokumentasjon på faglig god utførelse.

ii) **Tilstandsgrad 1, TG1:** Mindre avvik. Normal slitasje. Strakstiltak ikke nødvendig. TG1 kan gis når bygningsdelen er tilnærmet ny og det ikke foreligger dokumentasjon på faglig god utførelse.

iii) **Tilstandsgrad 2, TG2:** Vesentlige avvik, og mindre avvik som etter NS 3600 gir TG 2, men som ikke nødvendigvis krever umiddelbare tiltak. I denne rapporten kan TG2 i Rapportsammendrag være inndelt i TG2 som krever tiltak og de som ikke krever umiddelbare tiltak. Konstruksjonen har normalt enten feil utførelse, en skade eller symptomer på skade, sterk slitasje eller nedsatt funksjon. Vedlikehold eller tiltak trengs i nær fremtid, det er grunn til å varsle fare for skader på grunn av alder eller overvåke spesielt på grunn av fare for større skade eller følgeskade. For skjulte konstruksjoner vil alder i seg selv være et symptom som kan gi TG2. For synlige konstruksjoner kan alder sammen med andre symptomer og momenter gi TG2. Avvik under TG2 kan gis sjablongmessig anslag.

iv) **Tilstandsgrad 3, TG3:** Store eller alvorlige avvik. Kraftige symptomer på forhold som man må regne med trenger utbedring straks eller innen kort tid. Påvist funksjonssvikt eller sammenbrudd. Avvik under TG3 skal gis sjablongmessig anslag.

v) **Tilstandsgrad TGiu:** Ikke undersøkt/ikke tilgjengelig for undersøkelse.

- Ved TG0 og TG1 gis det normalt ingen begrunnelse for valg av tilstandsgrad, fordi bygningen eller bygningsdelen da bare har normal slitasje. For anbefalte tiltak ved TG2 og TG3 må bruker av rapporten vurdere om tiltakene er nødvendige og lønnsomme. Hva det vil koste å utbedre rom eller bygningsdeler er et sjablongmessig anslag basert på registrert avvik og angitte tiltak i rapporten. Anslaget er gitt på generelt grunnlag og basert på erfaringstall i seks intervaller, og kan ikke forveksles med en konkret vurdering og tilbud fra en entreprenør eller håndverker. Det må eventuelt innhentes tilbud for en nærmere undersøkelse, og konkret og nøyaktig vurdering av utbedringskostnad. Kostnader til ikke oppdagede avvik/utbedringer/feil kan forekomme. Utbedringskostnad avhenger av personlige preferanser og markedspris på materialer og tjenesteyter.

## PRESISERINGER

- Avvik vurderes ut fra tekniske forskrifter på godkjenningstidspunktet for bygget. Noen bygningsdeler vurderes

etter gjeldende teknisk forskrift på befaringstidspunktet. Dette gjelder blant annet:

i) Bad, vaskerom (våtrom)

ii) Forhold rundt brann, rømming, sikkerhet, for eksempel rekkverkshøyder/åpninger, ulovlige bruksendringer, brannceller mv.

- For skjulte konstruksjoner slik som vann og avløp uten dokumentasjon, er kvalitet og alder vurdert.

- Fastmonterte installasjoner, for eksempel innfelt belysning (downlights), demonteres ikke for å sjekke dampspærren bak. Dette av hensyn til bygningssakkyndiges kompetanse og risikoen for skade.

- Kontroll av fukt i konstruksjonen ved hulltaking i bad og vaskerom (våtrom), rom under terreng (kjelleretasje, underetasje og sokkeletasje) eller andre bygningsdeler skjer etter eiers aksept. Hulltaking av våtrom og rom under terreng kan unntaksvis unnlates, se Forskrift til Avhendingsloven.

- Kontroll av romfunksjoner for P-ROM utføres kun når det ikke foreligger godkjente og byggemeldte tegninger, eller når tegninger ikke stemmer med dagens bruk.

- Bygningssakkyndig gir en forenklet vurdering av branntekniske forhold og elektriske installasjoner i boligen dersom det er mer enn fem år siden sist boligen hadde el-tilsyn. Bygningssakkyndig kan anbefale å konsultere offentlige myndigheter eller kvalifisert elektrofaglig fagperson ved behov for grundigere undersøkelser.

## TILLEGGSENDERSØKELSER

Etter avtale kan tilstandsanalysen utvides til også å omfatte tilleggssundersøkelser utover minimumskravet i forskriften.

## BEFARINGEN

Rapporten gir en vurdering av byggverk og bygningsdeler som bygningssakkyndig har observert, og som fremkommer av Forskrift til avhendingsloven. Rapporten er likevel ingen garanti for at det ikke kan finnes skjulte feil, skader og mangler. NS 3600:2018 (Teknisk tilstandsanalyse ved omsetning av bolig) har undersøkelsesnivå fra 1 til 3, der undersøkelsesnivå 1 er det laveste og baseres på visuell observasjon. Rapporten baseres på undersøkelsesnivå 1 med få unntak (våtrom og rom under terreng). I praksis betyr dette at gjennomføringen av befaringen begrenses som følger:

- Det utføres kun visuelle observasjoner på tilgjengelige flater uten fysiske inngrep (f.eks. riving).

- Flater som er skjult av snø eller på annen måte ikke er tilgjengelig eller skjult, blir ikke kontrollert. Det foretas ikke funksjonssprøving av bygningsdeler, som isolasjon, piper, ventilasjon, el. anlegg, osv.

- Det gis ingen vurdering av boligens tilbehør, hvite- og brunevarer og annet inventar. Dette gjelder også integrert tilbehør.

- Inspisering av yttertak er basert på det som er synlig, normalt på insiden fra loftet og utvendig fra stige/bakkenivå. Befaring av tak må være sikkerhetsmessig forsvarlig for å kunne gjennomføres.

- Stikkprøvetakninger er utvalgt tilfeldig og kan innebære kontroll under overflaten med spiss redskap eller lignende.

# Tilstandsrapportens avgrensninger

## UTTRYKK OG DEFINISJONER

- Tilstand: Byggverkets eller bygningsdelens tekniske, funksjonelle eller estetiske status på et gitt tidspunkt.
- Symptom: Observerbart forhold som gir indikasjon på hvilken tilstand et byggverk eller en bygningsdel befinner seg i. Benyttes ved beskrivelse av avvik.
- Skadegjørere: Zoologiske eller biologiske skadegjørere, i hovedsak råte, sopp og skadedyr.
- Fuktøk: Overflatesøk med egnet søkeutstyr (fuktindikator) eller visuelle observasjoner.
- Fuktmåling: Måling av fuktinnhold i materiale eller i bakenforliggende konstruksjon ved bruk av egnet måleutstyr (blant annet hammerelektrode og pigger).
- Utvidet fuktøk (hulltaking): Boring av hull for inspeksjon og fuktmåling i risikoutsatte konstruksjoner, primært i tilstøtende vegger til bad, utforede kjellervegger og eventuelt i oppforede kjellergulv.
- Normal slitasjegrade: Forventet nedsliting av materiale i overflaten som er basert på enkle visuelle observasjoner. Kan vurderes sammen med bygningsdelens alder.
- Forventet gjenværende brukstid: Anslått tid et byggverk eller en del av et byggverk fortsatt vil være tjenlig for sitt formål (NS3600, Termer og definisjoner punkt 3.9)

## AREALBEREGNING FOR BOENHETER

- Areal fastsettes etter Forskrift til avhendingsloven og Norsk Standard 3940 Areal- og volum-beregninger av bygninger fra 2023.
- Areal oppgis i hele kvadratmeter i rapporten, og gjelder for det tidspunkt oppmålingen fant sted.
- Bruksareal (BRA) er det måleverdige arealet som er innenfor omsluttete vegger målt i gulvhøyde (bruttoareal minus arealet som opptas av yttervegger). I tillegg til gulvhøyde gjelder regler om fri bredde for at arealet skal være måleverdig, med betydning for BRA av for eksempel loft med skråtak. BRA består av internt bruksareal (BRA-i), eksternt bruksareal (BRA-e) og innglasset balkong mv (BRA-b). Terrasse- og balkongareal (TBA) opplyses der tilstandsrapporten skal benyttes i boligomsetningen og der det er aktuelt. I tillegg kan gulvareal (GUA) og areal med lav takhøyde (ALH) opplyses sammen med BRA der det er aktuelt og en del av oppdraget. Rom skal ha atkomst og gangbart gulv for å kunne regnes som BRA/måleverdig areal.
- Arealet måles og oppgis dersom arealet oppfyller krav til måleverdighet, slik som at arealet må ha minst en bredde på 0,6m og minst en høyde på 1,9 m osv. Et rom kan være i strid med teknisk forskrift og mangle godkjenning hos kommunen for den aktuelle bruken, uten at dette får betydning for om arealet måles og oppgis i tilstandsrapporten. Når arealet måles tas det ikke hensyn til om arealet er lovlig oppført eller om bruken er lovlig, bruksendringer, lysforhold eller andre sikkerhetsmangler.
- Eiendommens markedsverdi kan ikke baseres på en rent matematisk beregning i forhold til antall kvadratmeter opplyst i rapporten. Opplysninger om areal kan altså ikke alene benyttes for beregning av eiendommens verdi.

• Rom som ligger utenfor boenheten, men som eier har påvist og/eller opplyst at tilhører boenheten, er oppmålt og inkludert i BRA-e. Det er ikke fremvist dokumentasjon på at rommet tilhører boenheten, med mindre dette er angitt særskilt. Rom utenfor boenheten kan omdisponeres av borettslaget/sameiet og dette kan påvirke boligens BRA. Vær oppmerksom på at NS 3940:2023 og eierseksjonsloven har ulik definisjon av fellesareal. Ved arealmåling gjelder NS 3940:2023 som definerer fellesareal slik: "Delen av bygning som brukes av to eller flere bruksenheter eller til bygningens forvaltning, drift eller vedlikehold.

• I en overgangsperiode skal rapporter som benyttes i boligomsetningen eller dersom det er en del av oppdraget også opplyse om fordelingen mellom P-ROM og S-ROM med utgangspunkt i definisjonene som fremkommer av veiledningen til Norsk Standard 3940 Areal- og volum-beregninger av bygninger fra 2012. Fordelingen mellom P-ROM og S-ROM er basert på veiledningen og bygningssakkyndiges eget skjønn. P-ROM er måleverdige rom som benyttes til kort eller langt opphold. S-ROM er måleverdige rom som benyttes til lagring, og tekniske rom. Bruken av et rom på befaringstidspunktet har betydning for om rommet defineres som P-ROM eller S-ROM. Dette betyr at rommet både kan være i strid med teknisk forskrift og mangle godkjenning i kommunen for den aktuelle bruken, uten at dette vil få betydning for valg av arealkategori.

• Se øvrig informasjon om areal i rapporten, Norsk Standard 3940 (2012 og 2023) og veiledningen til disse.

## PERSONVERN

Norsk takst, bygningssakkyndig og takstforetaket behandler personopplysninger som bygningssakkyndig trenger for å kunne utarbeide rapporten. Personvernerklæring med informasjon om bruk av personopplysninger og dine rettigheter finner du her [Personvernerklæring - iVerdi](#)

## DELING AV PERSONOPPLYSNINGER FOR TRYGGERE BOLIGHANDEL OG MULIG RESERVASJON

Norsk takst og deres samarbeidspartnere benytter personopplysninger fra rapporten for analyse- og statistikkformål, samt utvikling og drift av produkter og tjenester for takstbransjen og andre aktører i bolig-omsetningen. Les mer om dette og hvordan du kan reservere deg på <https://www.norsktakst.no/norsk/om-norsk-takst/personvernerklæring/reservasjon/>

Vendu lager en boliganalyse basert på opplysninger fra rapporten. Les mer om dette og hvordan du kan reservere deg her: <https://samtykke.vendu.no/LD1992>

## KLAGEORDNING FOR FORBRUKERE

Er du som forbruker misfornøyd med bygningssakkyndiges arbeid eller opptreden ved taksering av bolig eller fritidshus, se [www.takstklagenemnd.no](http://www.takstklagenemnd.no) for mer informasjon