

aktiv.



Haugåshalla 18, 7732 STEINKJER

**Innholdsrik enebolig med
dobbeltgarasje og gode solforhold
| 3 soverom og 2 stuer |
Barnevennlig beliggenhet |**



Eiendomsmeglerfullmektig

Hallvard Riseth Fjone

Mobil 902 39 113

E-post hallvard.riseth.fjone@aktiv.no

Aktiv Eiendomsmegling Steinkjer

Torggata 2, 7713 Steinkjer. TLF. 474 79 990

Nøkkelinformasjon

Prisant.: Kr 2 630 000,-
Omkostn.: Kr 67 140,-
Total ink omk.: Kr 2 697 140,-
Selger: Svein Inderdal

Salgsobjekt: Enebolig
Eierform: Eiet
Byggeår: 2000
BRA-i/BRA Total 142/193 kvm
Tomtstr.: 830.4 kvm
Soverom: 3
Antall rom: 6
Gnr./bnr. Gnr. 365, bnr. 26
Oppdragsnr.: 1708260077

Innholdsrik enebolig med dobbeltgarasje og gode solforhold | 3 soverom og 2 stuer | Barnevennlig

Aktiv Eiendomsmegling v/ Hallvard Fjone har gleden av å presentere Haugåshalla 18 - en godt vedlikeholdt enebolig med en attraktiv beliggenhet i Følling.

Boligen går over to plan og har en funksjonell planløsning. Med romslig stue, lekkert kjøkken, bad og vaskerom, 3 soverom, godt med bodplass, solrike uteområder, samt dobbeltgarasje med elbil lader så har du alt man trenger i hverdagen. Området er rolig og familievennlig, og regnes som et attraktivt boområde i Følling.

Verdt å merke seg:

Enebolig med god planløsning
Solrike uteplasser og lettstelt tomt
Isolert dobbeltgarasje med elbil lader
Rolig beliggenhet med kort vei til flotte turområder
Solcelleanlegg og oppgradert el-anlegg
Utsikt mot Snåsavatnet

Velkommen på visning!



Innhold

Nøkkelinformasjon	2
Om eiendommen	4
Plantegninger	42
Tilstandsrapport	46
Egenerklæring	77
Energiattest	84
Nabolagsprofil	89
Tegninger mottatt fra kommunen	91
Vedtak fra kommunen	95
El-opplysninger fra Tensio	100
Opplysninger pipe/ildsted	101
Kommunale avgifter	102
Tinglyst erklæring	104
Kommunal tilknytning	106
Eiendomsrapport	107
Grunnkart	110
Planopplysninger	111
Reguleringsplankart	112
Budskjema	120

Om eiendommen

Om boligen

Areal

BRA - i: 142 kvm

BRA - e: 51 kvm

BRA totalt: 193 kvm

TBA: 81 kvm

Enebolig

Bruksareal fordelt på etasje

Kjeller

BRA-i: 68 kvm Bad, vaskerom, 3 soverom, kjellerstue.

1. etasje

BRA-i: 74 kvm Entré, toalettrom, kjøkken, vaskerom, stue.

TBA fordelt på etasje

1. etasje

81 kvm

Garasje

Bruksareal fordelt på etasje

1. etasje

BRA-e: 39 kvm Garasje.

2. etasje

BRA-e: 12 kvm Lagerrom.

Takstmannens kommentar til arealoppmåling

Kommentar garasje:

Bemerkes om at himlingshøyden i 2.Etg er akkurat innenfor det som regnes som måleverdig areal.

Arealene er oppgitt av bygningssakkyndig på grunnlag av NS3940(2023).

De forskjellige rom i boligen er beskrevet av takstmann etter dagens bruk av rommet på befaringstidspunktet, selv om bruken av rommet kan være i strid med tidligere eller

gjeldende byggeforskrifter. Benevnelsen av de enkelte rom fastsettes etter skjønn fra takstmann. Nærmere beskrivelse av arealbegrepene følger under, samt i tilstandsrapport.

BRA-i: Internt bruksareal er areal innenfor boligens omsluttende vegger. Det er for eksempel stue, soverom, kjøkken, entre, loftsrom, innvendig bod og ganger mellom disse. Dersom boligen består av en bruksenhet med flere selvstendige boenheter, skal de selvstendige boenhetene kategoriseres som BRA-i. Et eksempel på dette kan være en enebolig med adskilt utleieenhet.

BRA-e: Eksternt bruksareal er for eksempel en ekstern bod, kjellerstue med egen inngang, gjesterom, tilleggsbygg eller andre rom som tilhører boenheten, men som ikke er direkte tilknyttet det interne arealet. Tilleggsbygg kan for eksempel være garasje, naust eller utvendig bod.

BRA-b: Innglasset balkong er innglassede balkonger, verandaer, og altaner som disponeres av boenheten.

Andre arealer (ikke en del av bruksareal)

TBA: Terrasse- og balkongareal er arealet av terrasser, altaner, verandaer og åpne balkonger som er tilknyttet av boenheten.

GUA: Boligens gulvareal er boligens samlede gulvareal og areal med lav takhøyde. ALH er areal uten krav til minste himlingshøyde.

Tomtetype

Eiet

Tomtestørrelse

830.4 kvm

Tomtebeskrivelse

Eiertomt på ca. 830,4 kvm. Tomten er pent opparbeidet med plen og beplantning, belegningsstein foran inngangspartiet.

Tomtestørrelse/-areal er hentet fra matrikelutskrift (basert på oppmåling i digitalt kart). Det gjøres oppmerksom på at denne type arealangivelse (med tilhørende kart) kan være upresis og at man dermed kan få avvik i både areal og grenser ved en eventuell fremtidig oppmåling. Mangel grunnet avvikende grenser og/eller arealsvikt kan derfor ikke påberopes.

Iflg. situasjonskart kan det se ut som at deler av garasje ligger på annenmanns grunn. Megler er ikke forevist noen avtale rundt dette. Det anbefales på generelt grunnlag å få opprettet en avtale rundt dette, å få den formalisert via tinglysning. Dette er kjøpers

risiko og ansvar

Beliggenhet

Eiendom beliggende i et etablert boligfelt på Følling i Steinkjer kommune.

Ca. 15km. til Steinkjer sentrum med offentlige kontorer, banker, forretninger, jernbane, etc.

Utsikt mot omkringliggende bebyggelse og Snåsavatnet.

Adkomst

Se vedlagte kart. Det vil bli satt opp visningsskilt ved fellesvisninger.

Barnehage/Skole/Fritid

Barnehager

Følling barnehage (1-5 år) 0.7 km

Jåddåren gårdsbarnehage (1-4 år) 7.8 km

Skoler

Kvam skole (1-7 kl.) 9.4 km

Binde skole (1-7 kl.) 11.9 km

Egge barneskole (1-7 kl.) 12.1 km

Egge ungdomsskole (8-10 kl.) 11.8 km

Steinkjer ungdomsskole (8-10 kl.) 15.3 km

Steinkjer vgs. 15.3 km

Mære landbruksskole 26.4 km

Bygningssakkyndig

Tord Minsaas

Type rapport

Tilstandsrapport

Byggemåte

ENEBOLIG

Taksert objekt er en bolig på en etasje pluss kjeller.

Boligen har grunnmur av leca og overbygning av trekonstruksjoner, utvendig kledd med liggende kledning.

Sperretak med saltakform, tekket med betongstein.

Utvendig:

Taktekking:

Taket er tekket med betongstein, opplyst fra byggeår.

Bemerkes om at tekking er besiktiget fra bakkenivå med de begrensninger dette medfører.

Siden taket (takkonstruksjon, taktekking og skorstein) kun er observert fra bakkenivå,

er vurderingen begrenset av dette. Det er ikke sikkerhetsmessig forsvarlig å bevege seg ut på taket. Selv om det ikke er avdekket skader under befaringen, betyr ikke dette at det ikke foreligger skader som en besiktigelse på taket kan avdekke. Vær oppmerksom på denne risikoen. En undersøkelse av taket kan utføres av en fagperson under tilstrekkelige sikkerhetsforhold.

Nedløp og beslag:

Takrenner og nedløp er av plastbelagt metall.

Heldekkende pipebeslag over tak.

Tak, renner, nedløpsrør og takbeslag, er vurdert fra bakkenivå.

Eventuelle lekkasjer på renner er ikke undersøkt.

Veggkonstruksjon:

Veggene har bindingsverkskonstruksjon fra byggeår. Fasade/kledning har liggende bordkledning.

Store deler av ytterveggene er etterisolert med ny vindsperre og kledning i 2019. Se egenerklæring for videre info.

Takkonstruksjon/Loft:

Kaldtakskonstruksjon i saltaksform, oppført med w-takstoler.

Isolert i undergurter mot 1. etasje. Luftet med ventiler i gavler og luftespalter langs raft.

Forenklet undertak av papp.

Adkomst til kaldloft via luke med nedtrekkbar stige på vaskerom 1.etg.

Vinduer:

Vinduer er i all hovedsak en kombinasjon av åpningsvinduer og fastkarmen, med 2-lags isolerglass stemplet 1999, 2019 og 2024. Det ble ikke registrert punkterte vinduer på befaringdagen. Det gjøres oppmerksom på at punkterte vinduer tidvis kan være svært vanskelig å avdekke og at punktering er påregnelig som følge av aldringsslitasje. Alder på enkelte vinduer ligger på 27 år, det må påregnes vedlikehold som følge av dette i tiden fremover.

Dører:

Utadslående ytterdør fra byggeår, døren har integrert 2-lags glass og utenpåliggende sprosser.

Utadslående to-fløyet balkongdør i kjeller, med 2-lags isolerglass i høy brystning.

Dører - 2:

Heve/skyvedør plassert på stue 1.etg , døren har 2-lags isolerglass som er datostemplet 2019.

Balkonger, terrasser og rom under balkonger:

Altan fundamentert med støpte pilarer, oppbygd med et trebjelkelag og spaltegulv av

terrassebord.

Rekkverk av trevirke.

Trapp intre med trinn av terrassebord mot platting.

Treplattinger med spaltegulv av terrassebord lagt på avrettet grunn ved garasje.

Liten altan ved hovedinngang fundamentert med støpte pilarer, oppbygd med et trebjelkelag og spaltegulv av terrassebord.

Rekkverk av trevirke.

Trapp i tre med trinn av terrassebord ned mot gårds plass.

Innvendig:

Etasjeskille/gulv mot grunn:

Etasjeskiller er av trebjelkelag.

Pipe og ildsted:

Boligen har en pipe.

Sotluke er plassert i

Boligen har installert en vedovn på stue 1.etg og i kjeller.

Ovn i kjeller opplyst fra 2026.

Rom Under Terreng:

Innredet underetasje. Støpte gulv overlatt med laminat.

Det er registrert bruk av utforede vegger.

Hulltaking er foretatt uten å påvise unormale forhold. Hulltaking er foretatt under trapp.

Til opplysning:

Utforede og kledd yttervegger i kjellere er erfaringsmessig en risikokonstruksjon, ofte beheftet med skjulte skader. Ingen målbare eller visuelle tegn til skader, men det kan likevel ikke utelukkes.

Piggmålinger med hammerelektrode i utforet vegg mot terreng viser verdier opp mot 9%.

Dette betraktes som tørt trevirke.

Piggmålinger viser vanninnhold i trevirke og måles i vektprosent.

0-16 % betegnes som tørt trevirke.

16-21% Fare for utvikling av sopp og råte.

21-30% Stor fare for sopp og råte (Trevirket er fibermettet ved 28 %).

Tomteforhold:

Byggegrunn:

Det er ukjent byggegrunn.

Fuktsikring og drenering:

Det foreligger ingen informasjon om fuktsikring/ drenering rundt boligen.

Av naturlig årsaker er kontroll av drenering og drenerende masser begrenset.

Om det er lagt drenering, eventuelt type materiale i drenering er ikke kjent, dette gjelder også drenerende masser.

Det er observert bruk av grunnmursplast.

Bemerkes om at dreneringen nærmer seg halvparten av forventet levetid.

Grunnmur og fundamenter:

Grunnmur av lettklinker/leca.

Forstøtningsmurer:

Forstøtningsmurer er av betong.

Terrengforhold:

Terrengforholdene rundt boligen er skrånende.

Utvendige vann- og avløpsledninger:

Det er ikke foretatt kamerakontroll eller lignende, av bunnledninger (ledningsanlegg under bolig), eller utvendig ledningsanlegg, og materialbruk og tilstand er derfor ikke kjent.

Det gjøres oppmerksom på at huseier, ved offentlig vann- og avløpstilkobling, selv har ansvar for drift og vedlikehold av ledningsanlegg fra husvegg og frem t.o.m. an boring på offentlig ledning.

GARASJE

Garasjen har støpte gulv.

Veggkonstruksjon av trekonstruksjon og er utvendig kledd med liggende kledning.

Taket er et saltak tekket med betongstein.

Adkomst via en tredør og en leddport av metall, motor montert.

Vinduer av isolerglass.

Renner, nedløp og beslag av plastbelagt metall.

Registrert en del manglende ferdigstillelse med elektrisk arbeid og overflater.

Bygget er ikke tilstandsvurdert ihht Forskrift til avhendingslova og NS3600. Dette er kun en enkel beskrivelse.

TG2

Taktekking:

Mer enn halvparten av forventet brukstid er passert på taktekingen. Mer enn halvparten av forventet brukstid er passert på undertak. Registrert noe mosevekst på taket, reduserer levetiden.

Registrert værslitasjer og fuktopptrekk på enkelte vindskier.

Nedløp og beslag:

Taket mangler snøfangere. På tak med ru overflate, som takpapp, shingel eller ru takstein, er det anbefalt montering av snøfangere hvis takvinkelen er over 27 grader. Iht tegninger har taket en vinkel på 30 grader.

Veggkonstruksjon:

Registrert manglende ferdigstilling med omramminger rundt enkelte vinduer.

Takkonstruksjon/Loft:

Stedvis lite lufting langs raft og kun ventil i en gavlvegg, øker faren for kondensering.

Registrert stedvise fuktmerker i undertak. Ingen negative utslag ved tilfeldige fuktmålinger, kan med fordel holdes under oppsikt.

Registrert noe ekskrement etter mus.

Dører:

Registrert utvendige malingsavskallinger og oppsprekninger, stive og overmalte pakninger på balkongdør.

Stedvise skader i pakning på ytterdør.

Begge dørene mangler utvendig beslag under terskel.

Balkonger, terrasser og rom under balkonger:

Det er værslitt/oppsprukket trevirke/trepaneler.

Andre utvendige forhold:

Registrert skjevheter og værslitasjer på rekkverk.

Overflater - 2:

Registrert skade i vegg på soverom.

Konsekvens/tiltak: Lokal utbedring.

Etasjeskille/gulv mot grunn:

Det er målt høydeforskjell på mellom 15-30 mm gjennom hele rommet. Tilstandsgrad 2 gis med bakgrunn i standardens krav til godkjente måleavvik. Tilfeldig kontroll av horisontalplanet på gulv i 1. etasje viser et avvik på 18mm.

Lokale skjevheter og ujevnheter er registrert.

Bemerkes om at det er utført tilfeldige målinger i ulike rom, dette medfører at avvik utover målinger kan forekomme.

Pipe og ildsted:

Ildfast plate mangler på gulvet under sotluke/feieluke på pipe.

Innvendige trapper:

Generelt hakk, riper og bruksmerker på trappen.

Registrert en del knirk i trappen.

1. Etasje - Vaskerom - Overflater vegger og himling:

Registrert gulvlist i overgang gulv/vegg. Det er ukjent om membran er smurt opp på vegg. Evt manglende tettesjikt i overgangen gulv/vegg vil kunne føre til fuktskader i

tilstøtende konstruksjoner ved en evt. vannutstrøming på gulv.

1.Etasje - Vaskerom - Sluk, membran og tettesjikt:

Mer enn halvparten av forventet brukstid er passert på membranløsningen. Mer enn halvparten av forventet brukstid er passert på slukløsningen. Ingen synlig slukmansjett ved inspeksjon i sluk.

Kjeller - Bad - Overflater Gulv:

Det er påvist avvik i fallforhold til sluk i forhold til krav i forskrift på byggetidspunktet. Høydeforskjell topp slukrist/ flis ved terskel er målt til 23mm. Det er målt tilstrekkelig fall mot sluk i dusjsonen, men resten av gulvet er tilnærmet flatt.

Registrert noe avskallinger i flisfuger i dusjsonen.

Kjeller - Bad - Sluk, membran og tettesjikt:

Mer enn halvparten av forventet brukstid er passert på membranløsningen. Mer enn halvparten av forventet brukstid er passert på slukløsningen. Ingen synlig slukmansjett ved inspeksjon i sluker.

Kjeller - Vaskerom - Overflater vegger og himling:

Registrert gulvlist i overgang gulv/vegg. Det er ukjent om membran er smurt opp på vegg. Evt manglende tettesjikt i overgangen gulv/vegg vil kunne føre til fuktskader i tilstøtende konstruksjoner ved en evt. vannutstrøming på gulv.

Registrert hull i himling for strømføring e.l.

Kjeller - Vaskerom - Overflater Gulv:

Det er mulighet for at det kan forekomme vannlekkasje på våtrommet hvor vann ikke vil gå til sluk. Registrert tilnærmet flatt gulv, målt lokalt fall til sluk ca. 50cm ut fra sluket.

Registrert svanke i gulv med noe motfall fra sluk ved hjørne mot tilstøtende rom.

Vaskemaskin er plassert nærme dørråpning, ingen oppbrett med vanntett sjikt ved terskel. Ved en ukontrollert vannutstrømning på gulv er det økt fare for vann ut av rommet.

Kjeller - Vaskerom - Sluk, membran og tettesjikt:

Mer enn halvparten av forventet brukstid er passert på membranløsningen. Mer enn halvparten av forventet brukstid er passert på slukløsningen. Ikke registrert bruk av slukmansjett.

1.Etasje - Kjøkken - Overflater og innredning:

Det er ikke påvist tegn på at det er montert lekkasjedeteksjon ved oppvaskmaskin/ oppvaskkum, dette er et krav på kjøkkenet ut ifra alder.

1.Etasje - Toalettrom - Overflater og konstruksjon:

Noen fliser har bom (hulrom under). Spyleknapp til toalett henger seg opp. Registrert

mindre sprekk i speil.

Vannledninger:

Det mangler tettemuffer i enden av varerør på rør-i-rør-system. Vurdering er basert på alder. Tilstandsgrad 2 gis med bakgrunn i at mer enn halvparten av forventet brukstid for skjulte røranlegg er passert. Det er nå ingen symptomer på funksjonssvekkelse, men vær oppmerksom på at dette er en risikokonstruksjon.

Avløpsrør:

Vurdering er basert på alder. Tilstandsgrad 2 gis med bakgrunn i at mer enn halvparten av forventet brukstid for skjulte røranlegg er passert. Det er nå ingen symptomer på funksjonssvekkelse, men vær oppmerksom på at dette er en risikokonstruksjon.

Varmesentral:

Mer enn halvparten av forventet brukstid på varmesentral er oppbrukt.

Grunnmur og fundamenter:

Grunnmuren har sprekkdannelse.

Forstøtningsmurer:

Registrert sprekk og avskallinger på muren.

Ref. selgers opplysninger: Forholdet har vært stabilt i eiers tid.

Utvendige vann- og avløpsledninger:

Alder over 25 år er oppnådd.

Over halvparten av forventet levetid er oppbrukt. Hovedinntak av denne alder kan medføre redusert trykk inn i bolig, særlig ved tapping flere steder samtidig. Ikke registrert trykkfall ved test på wc og kjøkken samtidig ved befarung.

TG3

1.Etasje - Vaskerom - Overflater Gulv:

Det er mulighet for at det kan forekomme vannlekkasje på våtrommet hvor vann ikke vil gå til sluk. Det er påvist sprekker i fliser. Registrert tilnærmet flatt gulv og ujevne fallforhold. Det er ingen høydeforskjell på flis ved dørterskel og slukrist. Registrert liten forhøyning rundt sluk, med stedvise motfall fra sluk på gulvet.

TGIU

Andre installasjoner

Solcelleanlegg montert på garasjetak.

Anlegget er opplyst montert i 2023 og er tilknyttet boligen.

For nærmere info angående anlegget henvises det til selger.

Helse, miljø og sikkerhet:

Det er ikke foretatt radonmålinger, og bygget er heller ikke utført med radonsperre.

Det mangler håndløper på vegg i det innvendige trappeløpet.
Rekkverket på balkong eller terrasse er for lavt i forhold til dagens krav.
Rekkverkshøyder er under dagens forskriftskrav til rekkverk i utvendige trapper.
Konsekvens/tiltak:
Det bør gjennomføres radonmålinger.
Håndløper på innvendig trapp må monteres på vegg for å tilfredsstille krav på byggetidspunktet.
Det er ikke krav om utbedring av rekkverkshøyde opp til dagens forskriftskrav.

Lovlighet

Enebolig:

Det foreligger godkjente og byggemeldte tegninger, som stemmer med dagens bruk.

Garasje:

Det foreligger godkjente og byggemeldte tegninger, som stemmer med dagens bruk.

Informasjon er hentet fra Tilstandsrapport utført av Takst Midt AS v/Tord Minsaas, datert 27.04.2026. For nærmere informasjon om hver enkelt bygningsdel henvises til nevnte Tilstandsrapport.

Sammendrag selgers egenerklæring

Våtrom, tak og fasade

Pkt. 1. Vet du om det er, eller har vært, feil eller skader på bad/våtrom?

Svar: Ja

Sprekk i flis på gulv i dusj bad kjeller

Dårlig fall på gulv bad i kjeller

Sprekk på trerverk i skap under vask på innredning bad kjeller

Trykk knapp på WC 1.etg og kjeller henger seg opp noen ganger ifbm nedspyling

Er det gjort tiltak, eller er feilen/skaden utbedret?

Svar: Nei, ikke som jeg kjenner til.

Pkt. 2. Vet du om det er gjort arbeid på bad eller våtrom, enten av deg eller tidligere eiere?

Svar: Ja

Ufaglært arbeid:

1. Hvilket år ble jobben fullført?: 2024

Beskrivelse av arbeidet: Byttet innredning, armatur på vask, dusj og badekar bad kjeller

Byttet armatur og innredning WC 1.etg Montert nytt speil med lys.

Vet du om tettesjikt, membran eller sluk ble fornyet eller oppgradert?

Svar: Nei, ikke som jeg kjenner til.

Pkt. 5. Vet du om det er utført arbeid på tak, yttervegg, vindu, dører eller annen fasade, enten av deg eller tidligere eiere?

Svar: Ja

Ufaglært arbeid:

1. Hvilket år ble jobben fullført?: 2019

Beskrivelse av arbeidet: alve yttervegg mot sør, hele yttervegg mot vest og mye av yttervegg mot nord ble utført, etterisolert. Montert ny vindsperre og lekter samt kledning.

2. Hvilket år ble jobben fullført?: 2019

Beskrivelse av arbeidet: Nye vinduer og skyvedør stue. Nye vinduer på 2 soverom mot sør/vest i sokkeletg.

3. Hvilket år ble jobben fullført?: 2020

Beskrivelse av arbeidet: Oppgradert stue 1. etasje med gips på vegger, nytt gulv, pusset pipemurer. Nytt gulv kjøkken og malte veggflater. Utvidet balkong og markterrasse.

4. Hvilket år ble jobben fullført?: 2021

Beskrivelse av arbeidet: 2 soverom i sokkel oppusset.

5. Hvilket år ble jobben fullført?: 2022

Beskrivelse av arbeidet: Nye overflater gang 1. etasje. Nye overflater i sokkel, gang og trapperom

6. Hvilket år ble jobben fullført?: 2025

Beskrivelse av arbeidet: Innsatt 3stk vinduer (gulv til tak) på kjøkken.

Pkt. 7. Vet du om det er utført arbeid på garasje eller øvrige tilleggsbygninger, av enten deg eller tidligere eiere?

Svar: Ja

Faglært arbeid:

1. Hvilket år ble jobben fullført?: 2023

Firmanavn: Inderdal Elektro AS

Beskrivelse av arbeidet: Etablering underfordeling og stikkontakter i garasje
Installasjon av solcelleanlegg på garasjetak

Ufaglært arbeid:

1. Hvilket år ble jobben fullført?: 2023

Beskrivelse av arbeidet: Garasje etterisolert innvendig.

Pkt. 8. Vet du om det er, eller har vært, skjevheter eller setnings-skader i boligen, støttemur, terrasse eller lignende?

Svar: Ja

Sprekk i støttemur balkong

Er det gjort tiltak, eller er feilen/skaden utbedret?

Svar: Nei, ikke som jeg kjenner til.

Drenering, fukt og lekkasje

Pkt. 13. Vet du om det er, eller har vært, skadedyr eller sjenerende insekter på eiendommen eller i boligen?

Svar: Ja

Tegn til mus på loft, ikke fanget eller sett noen i mitt eie.

Er det gjort tiltak, eller er feilen/skaden utbedret?

Svar: Ja

Ufaglært arbeid:

1. Hvilket år ble jobben fullført?: 2023

Beskrivelse av arbeidet: Satt ut musfeller, ikke fanget noe.

Tekniske installasjoner

Pkt. 17. Vet du om det er, eller har vært, feil eller skader knyttet til sentralfyr, radiator, ventilasjon, varmpumpe, kjøkkenvifte, baderomsvifte eller andre installasjoner?

Svar: Ja

Ulyd på avtrekksvifte på vaskerom i kjeller, vifte fungerer bra.

Er det gjort tiltak, eller er feilen/skaden utbedret?

Svar: Nei, ikke som jeg kjenner til.

Pkt. 20. Vet du om det er gjort arbeid på ildsted eller pipe, enten av deg eller tidligere eiere?

Svar: Ja

Ufaglært arbeid:

1. Hvilket år ble jobben fullført?: 2025

Beskrivelse av arbeidet: Montert vedovn i kjeller. Ildsted ikke registrert hos brannvesenet enda.

Pkt. 23. Vet du om det er gjort arbeid på det elektriske anlegget, enten av deg eller tidligere eiere?

Svar: Ja

Faglært arbeid:

1. Hvilket år ble jobben fullført?: 2024

Firmanavn: Inderdal Elektro AS

Beskrivelse av arbeidet: Oppgraderinger som styresystem, nye stikk og brytere, lysmontasje, utestikk m.m.

Generelt

Pkt. 37. Har boligen garasje eller øvrige tilleggsbygninger?

Svar: Ja

Vet du om det feil eller skader ved garasje eller øvrige tilleggsbygninger?

Svar: Ja

Garasje har dårlig ventilasjon, fuktstyrt avtrekksvifte må monteres ifbm snøsmelting på bil om vinter

Ytterdør på garasje er flisete nederst på dørblad

Er det gjort tiltak, eller er feilen/skaden utbedret?

Svar: Nei, ikke som jeg kjenner til.

Pkt. 39. Vet du om det er, eller har vært, feil på tilbehør som følger med eiendommen?

Svar: Ja

Lokk på jacuzzi er defekt og bør byttes
Er det gjort tiltak, eller er feilen/skaden utbedret?
Svar: Nei, ikke som jeg kjenner til

Pkt. 40. Er det bestilt Norgespris på strøm?

Svar: Ja.

Norgespris er en statlig ordning som gir husholdninger tilbud om strøm til fast pris på 50 øre pr. kilowatttime (prisen gjelder frem til 31. Desember 2026). Ordningen gjelder både boliger og fritidsboliger. Når en bolig med Norgespris bytter eier, vil ny eier fortsatt være bundet til Norgespris ut bindingstiden. Les mer på Regjeringens nettsider.

Pkt. 41. Har du andre opplysninger om boligen eller eiendommen, utover det du har svart?

Svar: Ja

Det er/blir etablert velforening for boligområdet, (Haugåshalla Vell).

Innhold

Enebolig:

1. etasje:

Entré, toalettrom, kjøkken, vaskerom, stue.

Kjeller:

Bad, vaskerom, 3 soverom, kjellerstue.

Garasje:

1. etasje:

Garasje.

2. etasje:

Lagerromg

Standard

Hovedkonklusjon:

Normalt vedlikeholdt eiendom.

Imidlertid har fortsatt flere bygningsdeler og overflater preg av normal alder og bruksslitasje.

De fleste bygningsdeler har en gjennomsnittlig levetid på 15-40 år, fortløpende vedlikehold må derfor påregnes.

For videre info. henvises det til rapportens enkeltpunkter.

Informasjon er hentet fra Tilstandsrapport utført av Takst Midt AS v/Tord Minsaas, datert 27.04.2026. For nærmere informasjon om hver enkelt bygningsdel henvises til nevnte Tilstandsrapport.

Innbo og løsøre

Bransjens liste over løsøre og tilbehør legges til grunn for salget dersom ikke annet fremkommer av salgsoppgaven. Listen følger vedlagt salgsoppgaven. Det er full avtalefrihet om hva som skal følge med bolig og fritidsbolig ved salg. Hvis hvitevarer og/eller annet teknisk utstyr medfølger, gis det ingen garantier i forhold til tilstand, funksjonalitet og levetid på disse.

Hvitevarer

Kun hvitevarer som er spesifikt angitt i salgsoppgaven, følger med. Dette gjelder uavhengig av om hvitevaren(e) eventuelt kan anses som integrerte.

Moderniseringer og påkostninger

Av oppgraderinger utført de senere årene, opplyses følgende av selger:

- Flere yttervegger etterisolert med ny vindsperre og kledning i 2019.
- Ny heve/skyvedør på stue i 2019.
- Flere vinduer skiftet i 2019 og 2025.
- Nytt kjøkken i ca.2016.
- Ny servantinnredning og dusjarmaturer på bad i kjeller i 2024.
- Det meste av innvendige overflater pusset opp i 2020-2022.
- Utvidet balkong og platting i 2020.
- Oppgradert el-anlegg med styresystem, stikk, brytere m.m. i 2024
- Etablert underfordeling og stikkontakter i garasje i 2023.
- Montert solcelleanlegg på garasjetak i 2023.
- Garasje etterisolert innvendig i 2023.

Presiseres om at dette er gitte opplysninger av selger og er ikke nærmere undersøkt. Informasjon er hentet fra Tilstandsrapport utført av Takst Midt AS v/Tord Minsaas, datert 27.04.2026. For nærmere informasjon om hver enkelt bygningsdel henvises til nevnte Tilstandsrapport.

TV/Internett/Bredbånd

Det er lagt fiber inn til boligen.

Parkering

På egen gårdsplass og i dobbelgarasje.

Diverse

Det er tinglyst pliktig medlemskap i velforeningen. Megler har pr. salgsoppgavedato ikke mottatt informasjon om kostnad til velforeningen. Kjøper må påregne kontingent til velforeningen.

Foretaket og Aktiv-kjeden har flere samarbeidspartnere som tilbyr produkter eller tjenester i forbindelse med gjennomføringen av megleroppdraget:

- I forbindelse med forberedelse av salget, innhenter vi informasjon om eiendommen hovedsakelig fra vår samarbeidspartner Ambita

- Vend Marketplaces, eier av annonseplattformen Finn.no
- Overo leverer oppgjørsskjema og overtakelsesprotokoll. Kundene tilbys ulike leverandører for strøm og alarm avhengig av tilbydere i området. Meglerforetaket mottar betaling for tilleggstjenestene.
- Banker i Eika-alliansen tilbyr finansielle tjenester
- Signicat leverer digitale løsninger for signering av dokumenter
- Vitec Megler, leverer salgsstøttesystemet herunder elektronisk løsning for budgivning

Deler av garasje ligger utenfor tomtegrense. Kjøpers risiko og ansvar.

Energi

Oppvarming

Elektrisitet, varmepumpe og ved.

Dersom det er rom i boligen som ikke har vegg-/Fastmonterte ovner, så følger det heller ikke med ovner i handelen for disse.

Følgende er opplyst av Tensio vedr. elektrisk anlegg:

Dato for siste kontroll av anlegget: 29.09.2023 - ingen merknad/med merknader.

Følgende er opplyst av Brannvesenet Midt IKS:

Ingen anmerkninger/mangler vedr pipe, ildsted eller boenhet registrert på tilsyn datert 14.09.22.

Siste feiing ble utført 25.06.2024 og neste tilsyn er planlagt 2028.

Energimerke

C

Informasjon om energiklasse

Alle som skal selge eller leie ut eiendom må som hovedregel energimerke boligen og fremskaffe en energiattest. Unntak gjelder blant annet for frittstående bygninger med bruksareal på mindre enn 50 m². Det er eier som plikter å fremlegge energiattest og eier er selv ansvarlig for at opplysningene er riktige. For ytterligere informasjon se www.enova.no/nb/energimerking/energimerk-din-bolig. Dersom eier har energimerket boligen vil komplett energiattest fås ved henvendelse til megler.

Økonomi

Total prisantydning eksklusiv omkostninger

Kr 2 630 000

Omkostninger kjøper

2 630 000 (Prisantydning)

Omkostninger

65 750 (Dokumentavgift)

300 (Panteattest kjøper)

545 (Tinglysningsgebyr pantedokument)

545 (Tinglysningsgebyr skjøte)

16 900 (Boligkjøperforsikring - fem års varighet (valgfritt))

2 800 (Advokatforsikring for boligeiere - ett års varighet (valgfritt))

67 140 (Omkostninger totalt)

84 040 (med Boligkjøperforsikring - fem års varighet)

86 840 (med Boligkjøperforsikring inkludert ett år med Advokatforsikring for boligeiere)

2 697 140 (Totalpris. inkl. omkostninger)

2 714 040 (Totalpris. inkl. omkostninger (med Boligkjøperforsikring - fem års varighet))

2 716 840 (Totalpris. inkl. omkostninger (med Boligkjøperforsikring inkludert ett år med Advokatforsikring for boligeiere))

Regnestykket forutsetter at det kun tinglyses ett pantedokument og at eiendommen selges til prisantydning. Det tas forbehold om endringer i offentlige avgifter/gebyrer.

Kommunale avgifter

Kr 25 582 for år 2025

Informasjon om kommunale avgifter

De kommunale avgiftene omfatter vann- og avløpsgebyr, renovasjonsgebyr samt eiendomsskatt.

Årsgebyr for feiing og tilsyn 750,-kommer i tillegg.

Det gjøres oppmerksom på at det kan forekomme variasjon i avgiftene som følge av forbruk og eventuelle kommunale endringer av gebyr/avgift.

Steinkjer kommune har varslet økning i kommunale avgifter for 2026, se vedlegg til salgsoppgave for nærmere informasjon.

Formuesverdi primærbolig

Kr 647 426 for år 2024

Formuesverdi sekundærbolig

Kr 2 589 705 for år 2024

Informasjon om formuesverdi

Stortinget har vedtatt en ny modell for beregning av formuesverdi for bolig. Den nye utregningsmodellen beregner boligverdier basert på grunnkretser i stedet for

kommuner, og skal benyttes fra og med inntektsåret 2026.

Dette kan medføre at markedsverdien settes høyere eller lavere enn tidligere, og innebærer at både selger og megler kan benytte tall som ikke nødvendigvis er oppdaterte på tidspunktet for utarbeidelse av salgsoppgaven. Det tas derfor forbehold om at formuesverdien kan bli endret og eventuelt øke ved endelig fastsettelse i skatteåret.

For primærbolig utgjør formuesverdien 25 prosent av beregnet markedsverdi opptil 10 millioner, og deretter 70 prosent av den delen som overstiger dette beløpet.

For sekundærbolig utgjør formuesverdien 100 prosent av beregnet markedsverdi.

Ytterligere informasjon finnes på skatteetaten.no.

Kjøper bærer risikoen for eventuell skatteøkning.

Andre utgifter

Utover det som er nevnt under punktet «kommunale avgifter» og kontingent til velforeningen, påløper kostnader til for eksempel strøm, fyring/brensel, forsikring, innvendig/utvendig vedlikehold og abonnement til tv og internett.

Det opplyses fra velforeningen at det er frivillig kontingent. Nytt styre prøve på få litt mer struktur på velforeningen. Pr. i dag går pengene til sosiale treff.

Årlig velforeningsavgift

Kr 200

Tilbud om lånefinansiering

Aktiv Eiendomsmegling samarbeider med sparebankene i Eika Alliansen om formidling av finansielle tjenester. Ta gjerne kontakt med megler for formidling av et uforpliktende tilbud om finansiering. Meglerforetaket kan motta provisjon ved formidling av finansielle tjenester.

Offentlige forhold

Eiendommens betegnelse

Gårdsnummer 365, bruksnummer 26 i Steinkjer kommune.

Tinglyste heftelser og rettigheter

På eiendommen er det tinglyst følgende heftelser og rettigheter som følger eiendommens matrikkel ved overskjøting til ny hjemmelshaver:

5006/365/26:

20.01.2000 - Dokumentnr: 265 - Bestemmelse iflg. skjøte

Pliktig medlemskap i velforening m.v.

20.01.2000 - Dokumentnr: 265 - Bestemmelse iflg. skjøte
Bestemmelse om vann/kloakkledning
Rettighetshaver: STEINKJER KOMMUNE
TOMTEIEERE I SAMME BOLIGOMRÅDE

20.01.2000 - Dokumentnr: 265 - Bestemmelse iflg. skjøte
Bestemmelser om kabler over/ved parsellen
Rettighetshaver: TELENOR NTE
TOMTEIEERE I SAMME BOLIGOMRÅDE

23.03.2026 - Dokumentnr: 324412 - Registerenheten kan ikke disponeres over uten
samtykke fra rettighetshaver
Rettighetshaver: Boli Eiendomsmegling AS. Org.nr: 993 609 145. Elektronisk innsendt

22.12.1999 - Dokumentnr: 6217 - Registrering av grunn
Denne matrikkelenhet opprettet fra: Knr:5006 Gnr:365 Bnr:11

01.01.2018 - Dokumentnr: 180157 - Omnummerering ved kommuneendring
Tidligere: Knr:1702 Gnr:365 Bnr:26

01.01.2020 - Dokumentnr: 3782 - Omnummerering ved kommuneendring
Tidligere: Knr:5004 Gnr:365 Bnr:26

Ferdigattest/brukstillatelse

Det er ikke utstedt ferdigattest for eiendommen, men det foreligger midlertidig brukstillatelse datert 16.09.2000.

Da tiltaket er omsøkt etter 01.01.1998, vil det være mulig å søke om ferdigattest i etterkant. Kjøper anbefales å søke ferdigattest for å sikre lovlig bruk av eiendommen/bygningsdelen (beskriv /tilpass teksten ved behov).
Kjøper påtar seg risikoen både for fremtidig bruk og eventuelle pålegg relatert til dette, herunder risikoen for om bruken ikke lar seg godkjenne, og alle kostnader forbundet med dette.

Midlertidig brukstillatelse er vedlagt salgsoppgaven.

Det foreligger godkjenning til oppføring av garasje datert 12.09.2002

Vei, vann og avløp

Eiendommen er offentlig tilknyttet vei, vann og avløp. Det er private stikkledninger/stikkveger frem til offentlig tilkobling som driftes av eier av eiendommen.

Regulerings- og arealplaner

Eiendommen følger kommuneplan med formål Boligbebyggelse, Nåværende. Kopi av kart og bestemmelser for Kommuneplanens arealdel (2024 - 2037) datert 17.12.2025 kan sees hos megler.

Eiendommen ligger i et LNFR område (Landbruks-, natur, og friluftsområde samt reindrift). Dette betyr at området som hovedregel ikke kan utvikles med tanke på boligbygging eller annet bebyggelse, fordi det blant annet skal tas hensyn til f.eks. allemannsretten, naturvern, landbruk eller friluftsliv. I LNFR område kan det være bygge- og deleforbud, i tillegg er det ikke sannsynlig at man får godkjent bruksendring av eksisterende bygninger eller godkjent oppføring av bygninger i strid med hovedregelen. I arealdelen i kommuneplanen kan det fremkomme opplysninger om virkningen av LNFR kategorien. Reguleringen gjelder fremtidige tiltak, dvs. eksisterende hus og fritidsboliger kan nyttes i tråd med tidligere gitte kommunale tillatelser, men reguleringen kan få konsekvenser ved eventuell gjenreisning, for eksempel etter brann. Oppføring av nye boliger i LNFR område kan ikke skje uten etter dispensasjon eller som følge av bestemmelsene i reguleringsplanen. Ta kontakt med megler for nærmere informasjon.

Adgang til utleie

Det er ikke kjent at det foreligger offentligrettslige regler som er til hinder for at hele eiendommen leies ut.

Legalpant

Kommunen har legalpant i eiendommen for forfalte krav på eiendomsskatt og kommunale avgifter/gebyrer.

Boplikt

Det er ikke bo- og driveplikt på eiendommen.

Konsesjon

Erverv av eiendommen er konsesjonsfritt.

Odelsrett

Det er ikke odel på eiendommen.

Kontraktsgrunnlag

Kjøpsbetingelser

Eiendommen skal overleveres til kjøper i tråd med det som er avtalt. Det er viktig at kjøper setter seg grundig inn i alle salgsdokumentene, herunder salgsoppgave, tilstandsrapport og selgers egenerklæring. Kjøper anses kjent med forhold som er tydelig beskrevet i salgsdokumentene. Forhold som er beskrevet i salgsdokumentene kan ikke påberopes som mangler. Dette gjelder uavhengig av om kjøper har lest

dokumentene. Alle interessenter oppfordres til å undersøke eiendommen nøye, gjerne sammen med fagkyndig, før bud inngis. Kjøper som velger å kjøpe usett, kan som hovedregel ikke gjøre gjeldende som mangel noe kjøper burde blitt kjent med ved undersøkelse av eiendommen, eller som er tydelig beskrevet i salgsdokumentene. Hvis noe trenger avklaring, anbefaler vi at kjøper rådfører seg med eiendomsmeidler eller en fagkyndig før det legges inn bud.

Kjøper har krav på at eiendommen er i henhold til avtalen. Hvis det ikke er avtalt noe særskilt, kan eiendommen ha en mangel dersom den ikke er slik kjøper må kunne forvente ut ifra blant annet boligens alder, type og synlige tilstand. Det samme gjelder hvis det er holdt tilbake eller gitt uriktige opplysninger om eiendommen som ikke er rettet i tide på en tydelig måte, og man må gå ut fra at opplysningen har virket inn på avtalen. En bolig som har blitt brukt i en viss tid, har vanligvis blitt utsatt for slitasje, og skader kan ha oppstått. Slik bruksslitasje må kjøper regne med, og det kan avdekkes enkelte forhold etter overtakelse som gjør utbedringer nødvendig. Normal slitasje og skader som trenger utbedring, er innenfor hva kjøper må forvente, og vil ikke utgjøre en mangel.

Boligen kan også ha en mangel hvis opplyst areal avviker fra faktisk størrelse. Avviket må være minst 2 prosent, og minst 1 kvadratmeter. Det er likevel ikke en mangel dersom selger godtgjør at kjøperen ikke la vekt på opplysningen, jf. avhendingsloven § 3-3 (2).

Ved beregning av et eventuelt prisavslag eller erstatning, må kjøper selv dekke tap/kostnader opp til et beløp på kr 10 000 (egenandel). Egenandel kommer først på tale når det er konstatert mangel ved eiendommen.

Hvis kjøper ikke er forbruker, selges eiendommen "som den er", og selgers ansvar er da begrenset, jf. avhl. § 3-9, første ledd 2. pkt. Avhl. § 3-3 (2) fravikes, og hvorvidt et innendørs arealavvik karakteriseres som en mangel vurderes etter avhl. § 3-8.

Informasjon om kjøpers undersøkelsesplikt, herunder oppfordringen om å undersøke eiendommen nøye, gjelder også for kjøpere som ikke anses som forbrukere. Med forbrukerkjøp menes kjøp av eiendom når kjøperen er en fysisk person som ikke hovedsakelig handler som ledd i næringsvirksomhet.

Overtakelse

Overtakelse etter nærmere avtale med selger.

Dersom annet ikke avtales, sendes skjøte/hjemmelsdokument for tinglysing i etterkant av overtakelse.

Kjøper vil ikke ha tilgang til eiendommen i perioden mellom budaksept og overtakelse.

Budgivning

Budgivning i forbrukerforhold

Budgivere oppfordres til å legge inn bud elektronisk. Dette gjøres på eiendommens hjemmeside på aktiv.no, ved å bruke «Gi bud»-knappen. Ved elektronisk budgivning, samtykker budgiver til elektronisk kommunikasjon. Eiendomsmegler skal legge til rette for en forsvarlig avvikling av budrunden og kan ikke videreformidle bud med en kortere akseptfrist enn kl. 12.00 første virkedag etter siste annonserte visning. Etter klokken 11:30 anbefaler vi akseptfrist på minimum 30 minutter. Bud bør legges inn i god tid før konkurrerende buds akseptfrist utløper. Megler kan ikke formidle bud med forbehold om at budet, eller forbehold i budet (hemmelige bud/hemmelige forbehold), skal holdes skjult for andre budgivere og interessenter.

For øvrig henvises til forbrukerinformasjon om budgivning i salgsoppgaven. Oppdragsgiver er oppfordret til å ikke ta imot bud direkte fra budgiver, men å henvise budgiver videre til megler. Som kjøper vil du få forelagt kopi av budjournal. Alle bud vil bli gjort kjent for kjøper og selger i handelen. Øvrige budgivere kan be om å få en kopi av budjournal i anonymisert form.

Budgivning utenfor forbrukerforhold

Budgivere oppfordres til å legge inn bud elektronisk. Dette gjøres på eiendommens hjemmeside på aktiv.no, ved å bruke «Gi bud»-knappen. Ved elektronisk budgivning, samtykker budgiver til elektronisk kommunikasjon. Det anbefales at hvert bud har en akseptfrist som muliggjør en forsvarlig avvikling av budrunden. Vi anbefaler minimum 30 minutter akseptfrist. Oppdragsgiver er oppfordret til å ikke ta imot bud direkte fra budgiver, men å henvise budgiver videre til megler. Megler kan ikke formidle bud med forbehold om at budet, eller forbehold i budet (hemmelige bud/hemmelige forbehold), skal holdes skjult for andre budgivere og interessenter.

Opplysningene i salgsoppgaven er godkjent av selger. Alle interessenter oppfordres imidlertid til grundig besiktigelse av eiendommen, gjerne sammen med fagmann før bud inngis.

Etter aksept av bud, vil eiendommens salgssum bli meddelt de som ev. måtte etterspørre denne. Eiendommens salgssum vil bli offentlig tilgjengelig ved overføring av hjemmel.

Betalingsbetingelser

Med mindre annet er avtalt forutsettes det at kjøpesum inkludert omkostninger er innbetalt og disponibelt på meglerforetakets klientkonto innen overtakelse.

Kjøpesummen skal innbetales fra norsk finansinstitusjon og/eller fra kjøpers egen konto i norsk finansinstitusjon.

Det forutsettes av skjøtet tinglyses på ny eier, med mindre det er tatt andre forbehold i budgivningen.

Hvitvaskingsreglene

Megler har plikt til å gjennomføre kundetiltak. Hvis kjøper ikke bidrar til at megler får gjennomført kundetiltak og dette fører til at transaksjonen ikke kan gjennomføres eller blir forsinket, misligholder kjøper avtalen. Etter 30 dager er misligholdet vesentlig. Dette gir selger rett til å heve og gjennomføre deknings salg for kjøpers regning.

Personopplysninger

Personopplysninger blir behandlet i samsvar med personopplysningsloven.

Boligselgerforsikring

Selger har ikke tegnet boligselgerforsikring på boligen. Selger har likevel utarbeidet en egenerklæring som kjøper bør gjøre seg kjent med før budgivning.

Boligkjøperforsikring

Vedlagt i salgsoppgaven følger informasjon om Boligkjøperforsikring og Advokatforsikring for boligeiere fra HELP Forsikring AS. Boligkjøperforsikring er en rettshjelpsforsikring som gir trygghet og profesjonell juridisk hjelp dersom det oppdages uventede feil eller mangler ved boligen de neste fem årene. Boligkjøperforsikring + Advokatforsikring for boligeiere har samme dekning som boligkjøperforsikring, med tillegg av fullverdig advokathjelp på viktige rettsområder i privatlivet. Les mer om begge forsikringene i vedlagt materiell eller på help.no. Det gjøres oppmerksom på at boligkjøperforsikring kun kan tegnes av forbruker. Meglerforetaket mottar kr 5 600/5 600/5 900 i kostnadsgodtgjørelse, avhengig av boligtype, samt et tillegg på kr 1 000 ved salg av Advokatforsikring for boligeiere.

Meglernes vederlag

Det er avtalt fastpris kr. 45 000,- for gjennomføring av salgsoppdraget. I tillegg er det avtalt at oppdragsgiver skal dekke:

- 1 875 Betalingsutsettelse
- 1 250 Digital annonsering
- 7 000 Kommunale opplysninger
- 18 900 Markedspakke
- 5 900 Oppgjørshonorar
- 5 000 Søk eiendomsregister og elektronisk signering
- 6 000 Tilretteleggingsgebyr (Opprinnelig 16.500,-)
- 2 500 Visninger/overtakelse per stk.
- 545 Tinglysningsgebyr pantedokument med urådighet
- 4 500 Utlegg fotograf
- 290 Utlegg utskrift av heftelser/servitutter pr. stk

Totalt kr: 93 425

Dersom handel ikke kommer i stand eller oppdraget sies opp, har megler krav et rimelig vederlag stort kr 25 000,- for utført arbeid.

Ansvarlig megler

Anders Borgsø
Eiendomsmegler
anders.borgso@aktiv.no
Tlf: 928 92 938

Ansvarlig megler bistås av

Hallvard Riseth Fjone
Eiendomsmeglerfullmektig
hallvard.riseth.fjone@aktiv.no
Tlf: 902 39 113

Oppdragstaker

Boli Eiendomsmegling AS, organisasjonsnummer 993609145
Torggata 2, 7713 Steinkjer

Salgsoppgavedato

01.05.2026



















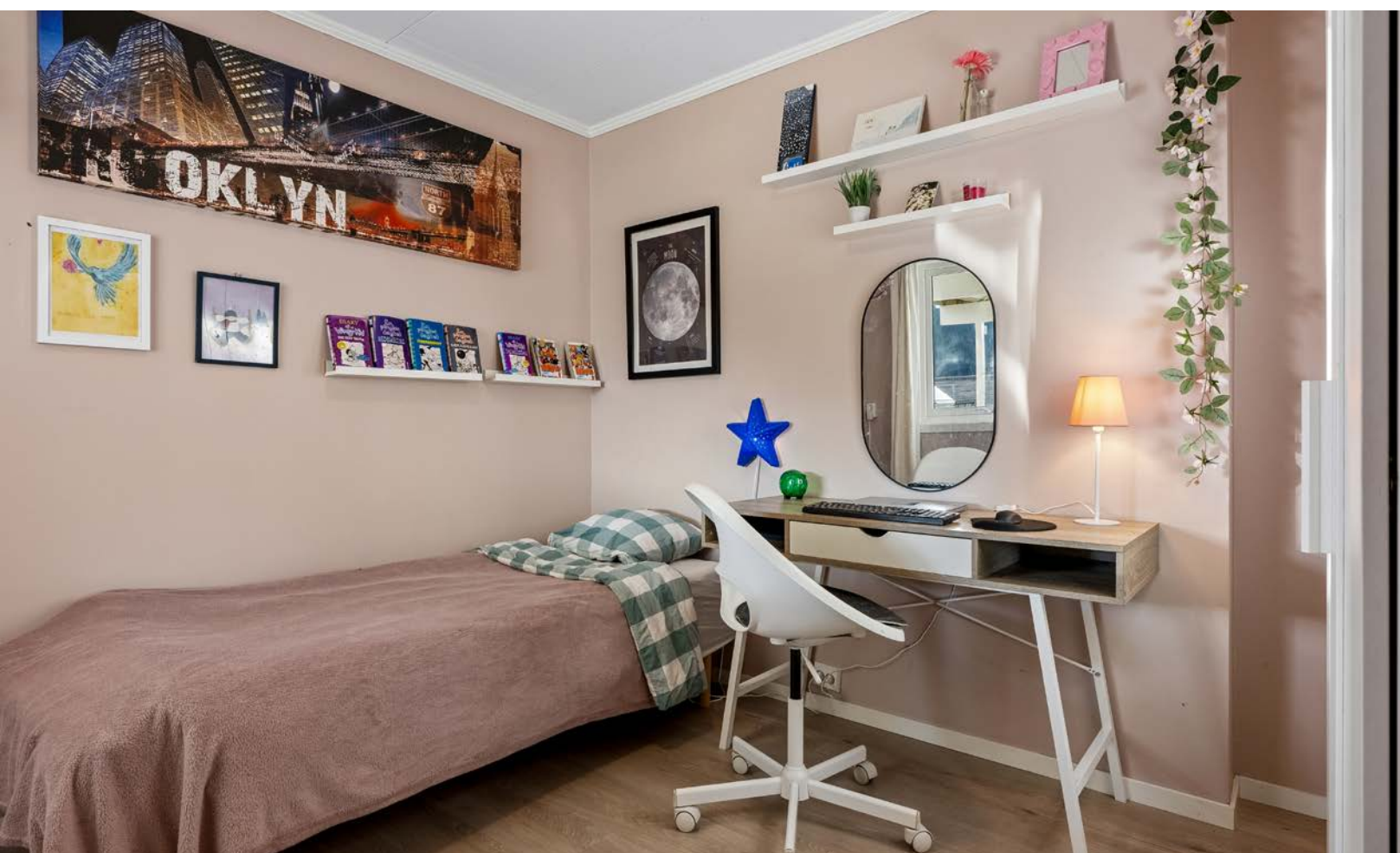









Plantegning

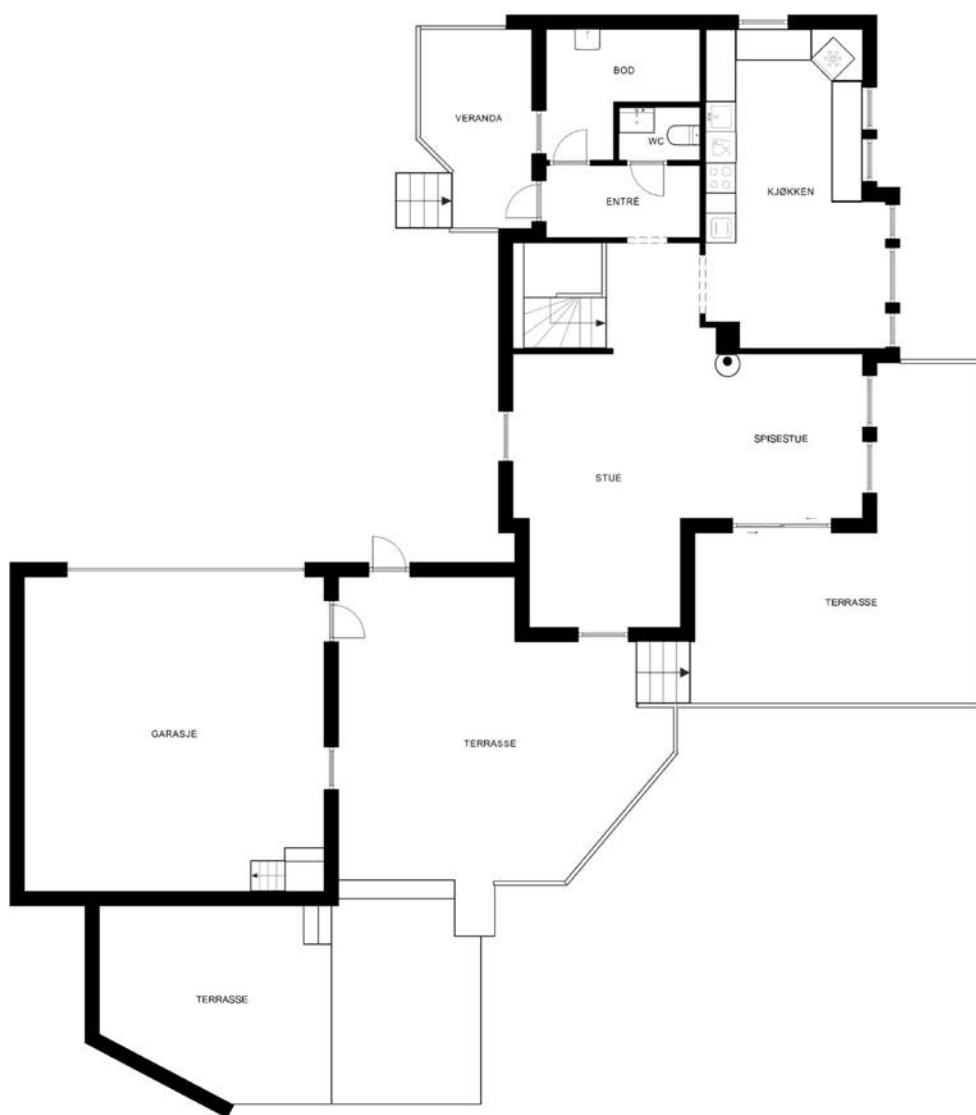

Plantegningen er ikke målbar, og noe avvik kan forekomme. Megler/selger tar ikke ansvar for ev. feil.
Innredning og faste installasjoner kan avvike fra den faktiske innredningen.

EFXIT

Plantegningen er ikke i målestokk og noe avvik kan forekomme.
Megler/selger tar ikke ansvar for evt. feil.

Plantegning



Plantegningen er ikke målbar, og noe avvik kan forekomme. Megler/selger tar ikke ansvar for ev. feil.
Innredning og faste installasjoner kan avvike fra den faktiske innredningen.

EFXIT

Plantegningen er ikke i målestokk og noe avvik kan forekomme.
Megler/selger tar ikke ansvar for evt. feil.

Plantegning

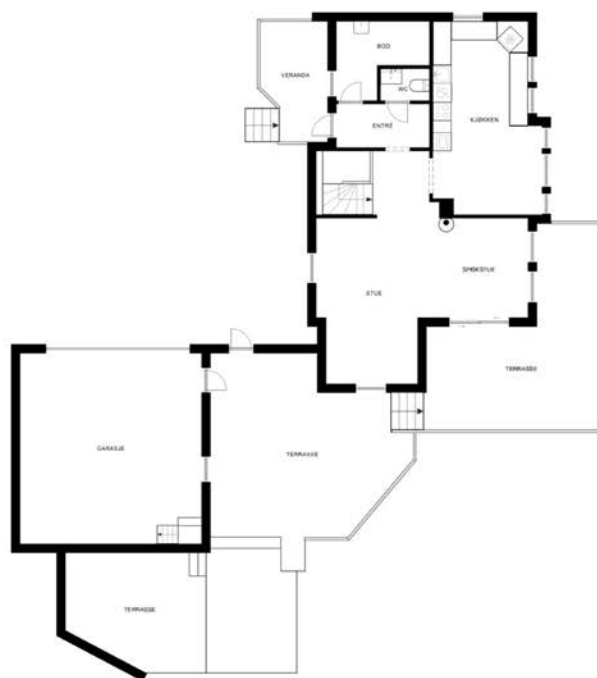

Plantegningen er ikke målbar, og noe avvik kan forekomme. Megler/selger tar ikke ansvar for ev. feil.
Innredning og faste installasjoner kan avvike fra den faktiske innredningen.



Plantegningen er ikke i målestokk og noe avvik kan forekomme.
Megler/selger tar ikke ansvar for evt. feil.

Hos oss får du **MER BANK FOR PENGENE!**

✓ GODE PRISER

✓ PERSONLIG RÅDGIVER

✓ GODE DIGITALE LØSNINGER



Verdal
Steinkjer
Namsos
Grong
Rørvik
Mosjøen
Mo i Rana



KONTAKT OSS FOR FINANSIERING - ENKELT, RASKT OG EFFEKTIVT



74 31 28 60

 **GRONG**
SPAREBANK

TILGJENGELIG - OFFENSIV - DYKTIG - ORDENTLIG

Vedlegg

Tilstandsrapport



Enebolig



Haugåshalla 18 , 7732 STEINKJER



STEINKJER kommune



gnr. 365, bnr. 26

Sum areal alle bygg: BRA: 193 m² BRA-i: 142 m²



TAKST

midt

T a k s t o g E i e n d o m

Befaringsdato: 14.04.2026

Rapportdato: 27.04.2026

Oppdragsnr.: 22588-1111

Referansenummer: RE3225

Autorisert foretak: Takst Midt AS

Sertifisert Takstingeniør: Tord Minsaas



TAKST

midt

T a k s t o g E i e n d o m

Tilstandsrapporten er gyldig ett år fra rapportdato. Oppstår det skader eller skjer det endringer på eiendommen, bør du som selger be om en oppdatert tilstandsrapport.

Takst Midt AS

Takst Midt AS ble etablert i 2019.

Takstgruppen består i dag av totalt 5 personer.

Enkelte av oss har drevet med taksering siden 2006 har derfor lang erfaring.

Vi dekker de fleste områder innenfor taksering av bygg- og eiendom.

Vi utfører oppdrag primært over hele Trøndelag, men kan bistå med skadesaker i resten av landet etter avtale.

Vårt kontor ligger i sentrum av Verdal.

Rapportansvarlig

Tord Minsaas
Uavhengig Takstingeniør
tord@takstmidt.no
970 12 847



Dette trenger du å vite om tilstandsrapporten



Hva er en tilstandsrapport?

En tilstandsrapport beskriver synlige skader/avvik eller tegn på skader/avvik på boligen. Rapporten fremhever vanligvis ikke positive egenskaper ved boligen.



Hva vurderer en bygningsakkyndig?

Den bygningsakkyndige vurderer boligen ut fra hva man kan forvente av en bygning av samme alder og type. Vurderingen gjøres som regel mot hvordan det var vanlig å bygge og regler som gjaldt da boligen ble oppført (søknadstidspunktet). Forhold som er vanlige for bygningens alder, slik som slitasje etter normal bruk regnes ikke som avvik.



Hva inneholder tilstandsrapporten?

Den bygningsakkyndige undersøker rom og bygningsdeler slik det kommer frem av [Forskrift til avhendingsloven](#). Tilstandsrapporten inneholder bare avvik som den bygningsakkyndige kan se eller kontrollere med enkle hjelpemidler. Det gjøres ikke nærmere undersøkelser slik som åpning av vegger eller andre bygningsdeler. I vegg mot våtrom og rom under terreng kan det borres et hull for å gjøre enkle undersøkelser slik som fuktøk.

Når du kjøper en brukt bolig

Når du kjøper en brukt bolig, er det viktig å være oppmerksom på at dette ikke kan sammenlignes med å kjøpe en ny bolig. Måten boligen ble bygget på kan være annerledes enn i dag. Bygninger svekkes over tid, og utsettes for slitasje blant annet på grunn av bruk og vær og vind. Mange boliger fornyes helt eller delvis, noen i flere omganger, eller det oppføres tilbygg. Særlig for boliger som er pusset opp eller endret, er det viktig å merke seg at fornyelse av overflater ikke nødvendigvis betyr at bygningsdeler under er forbedret.

Vurdering mot byggeregler

Den bygningsakkyndige vil vurdere boligen mot hvordan det var vanlig å bygge og regler som gjaldt på søknadstidspunktet. Den bygningsakkyndige ser etter avvik som har betydning for og som reduserer boligens funksjon og verdi, og som kommer frem av forskrift til avhendingslova.

Tilstandsrapporten beskriver ikke hele boligen

BYGNINGSSAKKYNDIGE SER FOR EKSEMPEL IKKE PÅ

- vanlig slitasje og normal vedlikeholdstilstand
- bagatellmessige forhold som ikke påvirker bygningens bruk eller verdi vesentlig
- skjulte installasjoner
- installasjoner utenfor bygningen
- full funksjonstesting av el- og VVS-installasjoner
- geologiske forhold og bygningens plassering på grunnen
- bygningens planløsning
- bygningens innredning
- løssøre slik som hvitevarer
- utendørs svømmebasseng og pumpeanlegg
- bygningens estetikk og arkitektur
- bygningens lovlighet (bortsett fra bruksendringer, brannceller og forhold som åpenbart kan påvirke helse, miljø og sikkerhet)
- fellesarealer (med mindre boligeier har vedlikeholdsplikt for fellesarealer og dette er kjent for bygningsakkyndig, eller fellesarealet har en særlig tilknytning til boligen).

© iVerdi 2023

Malen til denne rapporten, inkludert standardtekstene fra Verdi er vernet etter åndsverkloven og kan kun benyttes av av kunder hos iVerdi. For andre aktører er eksemplarframstilling av malen og standardtekster, som utskrift og annen kopiering til bruk som grunnlag for tilsvarende rapporter, bare tillatt når det er hjemlet i lov (kopiering til privat bruk, sitat o.l.) eller avtale med iVerdi ([Hjem-iVerdi](#)).

Utnyttelse i strid med lov eller avtale kan medføre erstatnings- og straffeansvar.

Dette trenger du å vite om tilstandsrapporten

Tilstanden vurderes med ulike tilstandsgrader

Tilstanden gir uttrykk for en gitt forventet tilstand, blant annet vurdert ut fra alder og normal bruk. Ved Tilstandsgrad 0 (TG0) og Tilstandsgrad 1 (TG1) gir den bygningsakkyndige normalt ingen begrunnelse for valg av tilstandsgrad. Grunnen er at bygningen eller bygningsdelen da bare har normal slitasje. Ved skjulte konstruksjoner kan alder alene avgjøre tilstandsgrad. Når bygningsakkyndige anbefaler tiltak, for eksempel utbedringer, må brukeren av rapporten vurdere om tiltakene er nødvendige og lønnsomme.

Når den bygningsakkyndige velger tilstandsgrad, baseres vurderingen på faste kriterier som følger av gjeldende bransjestandard for Teknisk tilstandsanalyse ved omsetning av bolig og Forskrift til avhendingslova.



TILSTANDSGRAD 0, TG0: INGEN AVVIK

Bygningsdelen skal være tilnærmet ny, ikke vise tegn på slitasje og det skal være lagt frem dokumentasjon på faglig god utførelse. Det er ingen merknader til delen.



TILSTANDSGRAD 1, TG1: MINDRE AVVIK

Bygningsdelen skal bare ha normal slitasje, og straktiltak skal ikke anses som nødvendig. Graden kan også brukes når delen er ny, men der dokumentasjon på faglig god utførelse mangler.



TILSTANDSGRAD 2, TG2: VESENTLIGE AVVIK OG MINDRE AVVIK SOM ETTER NS 3600 GIR TG 2

Bygningsdelen skal enten ha feil utførelse, en skade eller symptomer på skade, sterk slitasje eller nedsatt funksjon. Graden gis når bygningsdelen trenger vedlikehold eller tiltak i nær fremtid. Graden skal også brukes når delen er gammel og det er grunn til å varsle om faren for skader på grunn av alderen, eller når det er grunn til å overvåke delen spesielt på grunn av fare for større skader eller følgeskader.



TILSTANDSGRAD 3, TG3: STORE ELLER ALVORLIGE AVVIK

Denne tilstandsgraden brukes ved kraftige tegn på forhold som man må regne med trenger utbedring straks eller innen kort tid. Det er påvist funksjonssvikt eller sammenbrudd.



IKKE UNDERSØKT/IKKE TILGJENGELIG FOR UNDERSØKELSE

Det kan være avvik/skader som ikke er avdekket.

Informasjon om utbedringskostnader

Utbedringskostnadene i rapporten er sjablongmessige anslag basert på observerte forhold som feil, skader eller uregelmessigheter, samt foreslåtte tiltak. Disse anslagene er veiledende, angis i fem intervaller, er basert på generelle erfaringstall, og må ikke forveksles med konkrete pristilbud fra håndverkere eller entreprenører. Faktiske kostnader kan variere betydelig, avhengig av individuelle valg, materialpriser og markedsforhold. For å få en nøyaktig vurdering av utbedringskostnadene anbefales ytterligere undersøkelser og innhenting av flere pristilbud fra kvalifiserte fagfolk. Slike anslag gis for TG3, der dette er mulig.



Tiltak under kr 20 000



Tiltak mellom kr 20 000 – 100 000



Tiltak mellom kr 100 000 – 200 000



Tiltak mellom kr 200 000 – 500 000



Tiltak over kr 500 000

Beskrivelse av eiendommen

Taksert objekt er en bolig på en etasje pluss kjeller.
Boligen har grunnmur av leca og overbygning av trekonstruksjoner, utvendig kledd med liggende kledning.
Sperretak med saltakform, tekket med betongstein.

Av oppgraderinger utført de senere årene, opplyses følgende av selger:

- Flere yttervegger etterisolert med ny vindspærre og kledning i 2019.
- Ny heve/skyvedør på stue i 2019.
- Flere vinduer skiftet i 2019 og 2025.
- Nytt kjøkken i ca.2016.
- Ny servantinnredning og dusjarmaturer på bad i kjeller i 2024.
- Det meste av innvendige overflater pusset opp i 2020-2022.
- Utvidet balkong og platting i 2020.
- Oppgradert el-anlegg med styresystem, stikk, brytere m.m. i 2024
- Etablert underfordeling og stikkontakter i garasje i 2023.
- Montert solcelleanlegg på garasjetak i 2023.
- Garasje etterisolert innvendig i 2023.

Presiseres om at dette er gitte opplysninger av selger og er ikke nærmere undersøkt.

HOVEDKONKLUSJON:

Normalt vedlikeholdt eiendom.

Imidlertid har fortsatt flere bygningsdeler og overflater preg av normal alder og bruksslitasje.

De fleste bygningsdeler har en gjennomsnittlig levetid på 15-40 år, fortløpende vedlikehold må derfor påregnes.

For videre info. henvises det til rapportens enkeltpunkter.

Enebolig - Byggeår: 2000

TEKNISKE INSTALLASJONER

[Gå til side](#)

Oppvarming med strøm, vedfyring og en luft til luft varmepumpe.

Arealer

[Gå til side](#)

Forutsetninger og vedlegg

[Gå til side](#)

Lovlighet

[Gå til side](#)

Enebolig

- Det foreligger godkjente og byggemeldte tegninger, som stemmer med dagens bruk

Garasje

- Det foreligger godkjente og byggemeldte tegninger, som stemmer med dagens bruk

Sammendrag av boligens tilstand

Fordeling av tilstandsgrader

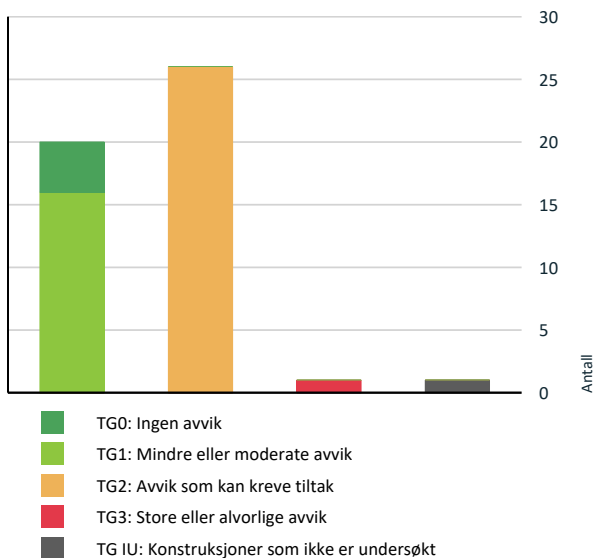

Vil du vite mer om tilstandsgrader? Se side 4.

Anslag på utbedringskostnad

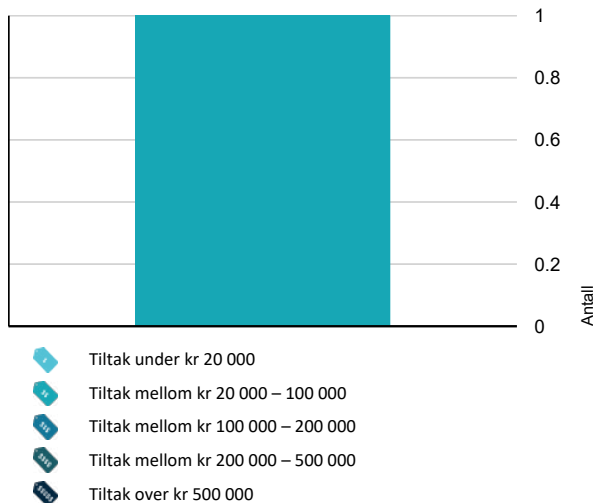

Hva er anslag på utbedringskostnad? Se side 4.

Spesielt for dette oppdraget/rapporten

Det gjøres oppmerksom på at reguleringsbestemmelser/Kommunedelplan og grunnboksutskrift ikke er gjennomgått og at eventuelle forbehold som måtte følge ikke er tatt med i betraktningen. Opplysninger om årstidens virkning på bygningen er ikke kjent.

Oppsummering av avvik

Vil du vite mer? Se på rommet eller bygningsdelen senere i rapporten.

Enebolig

TG 3 STORE ELLER ALVORLIGE AVVIK

! Våtrom > 1.Etasje > Vaskerom > Overflater Gulv [Gå til side](#)

TG IU KONSTRUKSJONER SOM IKKE ER UNDERSØKT

! Tekniske installasjoner > Andre installasjoner [Gå til side](#)

TG 2 AVVIK SOM KAN KREVE TILTAK

! Utvendig > Takteking [Gå til side](#)

! Utvendig > Nedløp og beslag [Gå til side](#)

! Utvendig > Veggkonstruksjon [Gå til side](#)

! Utvendig > Takkonstruksjon/Loft [Gå til side](#)

! Utvendig > Dører [Gå til side](#)

! Utvendig > Balkonger, terrasser og rom under balkonger [Gå til side](#)

! Utvendig > Andre utvendige forhold [Gå til side](#)

! Innvendig > Overflater - 2 [Gå til side](#)

! Innvendig > Etasjeskille/gulv mot grunn [Gå til side](#)

! Innvendig > Pipe og ildsted [Gå til side](#)

! Innvendig > Innvendige trapper [Gå til side](#)

! Tekniske installasjoner > Vannledninger [Gå til side](#)

! Tekniske installasjoner > Avløpsrør [Gå til side](#)

! Tekniske installasjoner > Varmesentral [Gå til side](#)

Sammendrag av boligens tilstand

! Tomteforhold > Grunnmur og fundamenter [Gå til side](#)

! Tomteforhold > Forstøtningsmurer [Gå til side](#)

! Tomteforhold > Utvendige vann- og avløpsledninger [Gå til side](#)

! Spesialrom > 1.Etasje > Toalettrom > Overflater og konstruksjon [Gå til side](#)

! Kjøkken > 1.Etasje > Kjøkken > Overflater og innredning [Gå til side](#)

! Våtrom > 1.Etasje > Vaskerom > Overflater vegger og himling [Gå til side](#)

! Våtrom > 1.Etasje > Vaskerom > Sluk, membran og tettesjikt [Gå til side](#)

! Våtrom > Kjeller > Bad > Overflater Gulv [Gå til side](#)

! Våtrom > Kjeller > Bad > Sluk, membran og tettesjikt [Gå til side](#)

! Våtrom > Kjeller > Vaskerom > Overflater vegger og himling [Gå til side](#)

! Våtrom > Kjeller > Vaskerom > Overflater Gulv [Gå til side](#)

! Våtrom > Kjeller > Vaskerom > Sluk, membran og tettesjikt [Gå til side](#)

HELSE, MILJØ OG SIKKERHET

Forhold som åpenbart kan medføre fare for helse, miljø og sikkerhet

- ! Det er ikke foretatt radonmålinger, og bygget er heller [Gå til side](#) ikke utført med radonsperre.
- ! Det mangler håndløper på vegg i det innvendige trappeløpet.
- ! Rekkverket på balkong eller terrasse er for lavt i forhold til dagens krav.
- ! Rekkverkshøyder er under dagens forskriftskrav til rekkverk i utvendige trapper.

Tilstandsrapport

ENEBOLIG



Byggeår
2000

Kommentar

Byggeår er basert på opplysninger i midlertidig brukstillatelse.

Anvendelse

Standard

Normal standard på bygget ut ifra alder/konstruksjon - jmfør beskrivelse under konstruksjoner.

Vedlikehold

Bygget er jevnlig vedlikeholdt.

UTVENDIG

Taktekking

Punktet må sees i sammenheng med Takkonstruksjon/Loft

Beskrivelse

Taket er tekket med betongstein, opplyst fra byggeår.

Bemerkes om at tekking er besiktiget fra bakkenivå med de begrensninger dette medfører.

Siden taket (takkonstruksjon, taktekking og skorstein) kun er observert fra bakkenivå, er vurderingen begrenset av dette. Det er ikke sikkerhetsmessig forsvarlig å bevege seg ut på taket. Selv om det ikke er avdekket skader under befaringen, betyr ikke dette at det ikke foreligger skader som en besiktigelse på taket kan avdekke.

Vær oppmerksom på denne risikoen. En undersøkelse av taket kan utføres av en fagperson under tilstrekkelige sikkerhetsforhold.

Vurdering av avvik:

- Mer enn halvparten av forventet brukstid er passert på taktekingen.
- Mer enn halvparten av forventet brukstid er passert på undertak.

Registrert noe mosevekst på taket, reduserer levetiden.

Registrert værslitasjer og fuktopptrekk på enkelte vindskier.

Konsekvens/tiltak

- Overvåk tilstanden jevnlig. For å få tilstandsgrad 0 eller 1 må tekkingen skiftes ut, men tidspunktet for når dette er nødvendig er vanskelig å si noe om.

Løpende vedlikehold.



Tilstandsrapport

1 TG 2 Nedløp og beslag

Beskrivelse

Takrenner og nedløp er av plastbelagt metall.
Heldekkende pipebeslag over tak.
Tak, renner, nedløpsrør og takbeslag, er vurdert fra bakkenivå.
Eventuelle lekkasjer på renner er ikke undersøkt.

Vurdering av avvik:

- Det er avvik:

Taket mangler snøfangere. På tak med ru overflate, som takpapp, shingel eller ru takstein, er det anbefalt montering av snøfangere hvis takvinkelen er over 27 grader. Iht tegninger har taket en vinkel på 30 grader.

Konsekvens/tiltak

- Tiltak:

Snøfangere anbefales montert.

1 TG 2 Veggkonstruksjon

Beskrivelse

Veggene har bindingsverkskonstruksjon fra byggeår. Fasade/kledning har liggende bordkledning.
Store deler av ytterveggene er etterisolert med ny vindsperre og kledning i 2019. Se egenerklæring for videre info.

Vurdering av avvik:

- Det er avvik:

Registrert manglende ferdigstillelse med omramminger rundt enkelte vinduer.

Konsekvens/tiltak

- Tiltak:

Lokal utbedring.



1 TG 2 Takkonstruksjon/Loft

Punktet må sees i sammenheng med Taktekking

Beskrivelse

Kaldtakskonstruksjon i saltaksform, oppført med w-takstoler.
Isolert i undergurter mot 1. etasje. Luftet med ventiler i gavler og luftespalter langs raft.
Forenklet undertak av papp.
Adkomst til kaldloft via luke med nedtrekkbar stige på vaskerom 1.etg.

Vurdering av avvik:

- Det er avvik:

Stedvis lite lufting langs raft og kun ventil i en gavlvegg, øker faren for kondensering.
Registrert stedvise fuktmerker i undertak. Ingen negative utslag ved tilfeldige fuktmålinger, kan med fordel holdes under oppsikt.
Registrert noe ekskrement etter mus.

Konsekvens/tiltak

- Tiltak:

Tilstandsrapport

Jevnlig kontroll og lokal utbedring ifm ekskrement etter mus.



TG 1 Vinduer

Beskrivelse

Vinduer er i all hovedsak en kombinasjon av åpningsvinduer og fastkarmen, med 2-lags isolerglass stemplet 1999, 2019 og 2024. Det ble ikke registrert punkterte vinduer på befaringsdagen. Det gjøres oppmerksom på at punkterte vinduer tidvis kan være svært vanskelig å avdekke og at punktering er påregnelig som følge av aldringsslitasje.

Alder på enkelte vinduer ligger på 27 år, det må påregnes vedlikehold som følge av dette i tiden fremover.

TG 2 Dører

Beskrivelse

Utadslående ytterdør fra byggeår, døren har integrert 2-lags glass og utenpåliggende sprosler.
Utadslående to-fløyet balkongdør i kjeller, med 2-lags isolerglass i høy brystning.

Vurdering av avvik:

- Det er avvik:

Registrert utvendige malingsavkallinger og oppsprekninger, stive og overmalte pakninger på balkongdør.

Stedvise skader i pakning på ytterdør.

Begge dørene mangler utvendig beslag under terskel.

Konsekvens/tiltak

- Tiltak:

Løpende vedlikehold og lokale utbedringer.

TG 1 Dører - 2

Beskrivelse

Heve/skyvedør plassert på stue 1.etg , døren har 2-lags isolerglass som er datostemplet 2019.

Årstall: 2019

Kilde: Produksjonsår på produkt

TG 2 Balkonger, terrasser og rom under balkonger

Beskrivelse

Altan fundamentert med støpte pilarer, oppbygd med et trebjelkelag og spaltegulv av terrassebord.

Rekkverk av trevirke.

Trapp inntre med trinn av terrassebord mot plattning.

Treplattinger med spaltegulv av terrassebord lagt på avrettet grunn ved garasje.

Liten altan ved hovedinngang fundamentert med støpte pilarer, oppbygd med et trebjelkelag og spaltegulv av terrassebord.

Rekkverk av trevirke.

Trapp i tre med trinn av terrassebord ned mot gårds plass.

Tilstandsrapport

Vurdering av avvik:

- Det er værslitt/oppsprukket trevirke/trepaneler.

Konsekvens/tiltak

- Andre tiltak:

Løpende vedlikehold.



📍 TG 2 Andre utvendige forhold

Beskrivelse

Rekkverk ved tomtengrense.

Vurdering av avvik:

- Det er avvik:

Registrert skjevheter og værslitasjer på rekkverk.

Konsekvens/tiltak

- Tiltak:

Løpende vedlikehold og lokale utbedringer.

INNVENDIG

📍 TG 1 Overflater

Beskrivelse

Gulv: Laminat og flis.

Vegger: Malt strie, tapet, malte glatte plater, spileplater og mdf panelplater.

Himlinger: Hvite himlingsplater.

Flere rom og overflater er pusset opp i 2020-2022.

Til orientering:

Befaringen er avholdt ved møblert bolig, det er utført tilfeldig kontroll med flytting av matter/ potteplanter etc.

Fullstendig kontroll av overflater er ikke utført ihht. de begrensninger med møbler og inventar utgjør ved en slik befaring.

Kjøper gjøres oppmerksom på dette og at skjulte skader/ mangler kan forekomme.

📍 TG 2 Overflater - 2

Beskrivelse

Soverom i kjeller.

Vurdering av avvik:

- Det er avvik:

Registrert skade i vegg på soverom.

Konsekvens/tiltak

Tilstandsrapport

- Tiltak:

Lokal utbedring.



TG 2 Etasjeskille/gulv mot grunn

Beskrivelse

Etasjeskiller er av trebjelkelag.

Vurdering av avvik:

- Det er målt høydeforskjell på mellom 15-30 mm gjennom hele rommet. Tilstandsgrad 2 gis med bakgrunn i standardens krav til godkjente måleavvik.

Tilfeldig kontroll av horisontalplanet på gulv i 1.etasje viser et avvik på 18mm.

Lokale skjevheter og ujevnheter er registrert.

Bemerkes om at det er utført tilfeldige målinger i ulike rom, dette medfører at avvik utover målinger kan forekomme.

Konsekvens/tiltak

- For å få tilstandsgrad 0 eller 1 må høydeforskjeller rettes opp. Det vil imidlertid sjelden være økonomisk rasjonelt som et enkeltstående tiltak i en bolig som dette. Dersom boligen en gang skal renoveres, kan man vurdere slike tiltak.

TG 2 Pipe og ildsted

Beskrivelse

Boligen har en pipe.

Sotluke er plassert i

Boligen har installert en vedovn på stue 1.etg og i kjeller.

Ovn i kjeller opplyst fra 2026.

Vurdering av avvik:

- Ildfast plate mangler på gulvet under sotluke/feieluke på pipe.

Konsekvens/tiltak

- Det anbefales å montere ildfast plate under luker på pipe.



TG 1 Rom Under Terreng

Punktet må sees i sammenheng med 'Drenering'

Tilstandsrapport

Beskrivelse

Innredet underetasje. Støpte gulv overlatt med laminat.
Det er registrert bruk av utforede vegger.
Hulltaking er foretatt uten å påvise unormale forhold. Hulltaking er foretatt under trapp.

Til opplysning: Utforede og kledd yttervegger i kjellere er erfaringsmessig en risikokonstruksjon, ofte beheftet med skjulte skader. Ingen målbare eller visuelle tegn til skader, men det kan likevel ikke utelukkes.

Piggmålinger med hammerelektrode i utforet vegg mot terreng viser verdier opp mot 9%. Dette betraktes som tørt trevirke.

Piggmålinger viser vanninnhold i trevirke og måles i vektprosent.

0-16 % betegnes som tørt trevirke.

16-21% Fare for utvikling av sopp og råte.

21-30% Stor fare for sopp og råte (Trevirket er fibermettet ved 28 %).



📍 TG 2 Innvendige trapper

Beskrivelse

Innvendig trapp mellom etasjer er en svingtrapp i treverk.
Åpne stusstrinn.
Inntrinn belagt med teppegulv, forøvrig lakkert trevirke.

Vurdering av avvik:

- Det er avvik:

Generelt hakk, riper og bruksmerker på trappen.
Registrert en del knirk i trappen.

Konsekvens/tiltak

- Tiltak:

Løpende vedlikehold.

📍 TG 1 Innvendige dører

Beskrivelse

Innvendig har boligen furu fyllingsdører.

VÅTROM

1. ETASJE > VASKEROM

Generell

Beskrivelse

Aktuell byggeforskrift er tekniske forskrifter i perioden 1997-2010.
Vaskerom i 1. etasje fra byggeår.
Rommet har gulv med gulvvarme.

Tilstandsrapport

Gulv er belagt med flis ,vegger har malt strie og himling har hvite himlingsplater.
Innredet med skyllekar og opplegg for vaskemaskin.
Mekanisk avtrekk, tilluftspalte i dør.
Plastsluk i gulv.

1.ETASJE > VASKEROM

TG 2 Overflater vegger og himling

Beskrivelse

Veggene har malt strie og himling har hvite himlingsplater.

Vurdering av avvik:

- Det er avvik:

Registrert gulvlist i overgang gulv/vegg. Det er ukjent om membran er smurt opp på vegg. Evt manglende tettesjikt i overgangen gulv/vegg vil kunne føre til fuktskader i tilstøtende konstruksjoner ved en evt. vannutstrømning på gulv.

Konsekvens/tiltak

- Tiltak:

Nærmere undersøkelser anbefales.

1.ETASJE > VASKEROM

TG 3 Overflater Gulv

Beskrivelse

Gulvet er flislagt.

Vurdering av avvik:

- Det er mulighet for at det kan forekomme vannlekkasje på våtrommet hvor vann ikke vil gå til sluk.
- Det er påvist sprekker i fliser.

Registrert tilnærmet flatt gulv og ujevne fallforhold. Det er ingen høydeforskjell på flis ved dørterskel og slukrist. Registrert liten forhøyning rundt sluk, med stedvise motfall fra sluk på gulvet.

Konsekvens/tiltak

- Slike riss/sprekker kan indikere bakenforliggende fuktskader, og konstruksjonen bør observeres jevnlig for å vurdere utvikling.
- Fliser må skiftes.
- Det må gjøres tiltak for å utbedre avviket.
- Eventuelt lekkasjevann fra utstyr utenfor dusjsone vil ikke ha en naturlig vei til sluket. Dette kan føre til at vann samler seg på gulvet og potensielt renner ut av rommet eller trenger inn i konstruksjonen.

Kostnadsestimat: 20 000 - 100 000



1.ETASJE > VASKEROM

TG 2 Sluk, membran og tettesjikt

Beskrivelse

Det er plastsluk og smøremembran med ukjent utførelse.

Tilstandsrapport

Vurdering av avvik:

- Mer enn halvparten av forventet brukstid er passert på membranløsningen.
- Mer enn halvparten av forventet brukstid er passert på slukløsningen.

Ingen synlig slukmansjett ved inspeksjon i sluk.

Konsekvens/tiltak

- Det er viktig å merke seg at levetiden til en membran varierer basert på kvalitet, installasjon og bruk. Eldre membraner kan bli sprø og sprekke opp, noe som fører til at de mister sin vanntettende funksjon. Dette kan resultere i vannlekkasjer gjennom vegger og gulv og fuktskader.
- Overvåk tilstanden jevnlig. For å få tilstandsgrad 0 eller 1 må slukløsningen skiftes ut og sannsynligvis må også membransjiktet skiftes/utbedres. Det er imidlertid vanskelig å si noe om tidspunktet for når dette er nødvendig.
- Sluket må sjekkes og rengjøres jevnlig.

1. ETASJE > VASKEROM

1 TG 1 Sanitærutstyr og innredning

Beskrivelse

Rommet har opplegg for vaskemaskin.

1. ETASJE > VASKEROM

1 TG 1 Ventilasjon

Beskrivelse

Det er mekanisk avtrekk.

1. ETASJE > VASKEROM

1 TG 0 Tilliggende konstruksjoner våtrom

Beskrivelse

Hulltaking er foretatt uten å påvise unormale forhold. Hulltaking er foretatt fra toalettrom.



KJELLER > BAD

Generell

Beskrivelse

Aktuell byggeforskrift er tekniske forskrifter i perioden 1997-2010.
Badet i kjeller fra byggeår.
Rommet har gulv med gulvvarme.
Gulv og vegger er belagt med flis, og himling har hvite himlingsplater.
Innredet med badekar, gulvmontert WC, dusjhjørne og en dobbel servantinnredning.
Mekanisk avtrekk, tilluftspalte i dør.
To plastsluker i gulv.

Tilstandsrapport

KJELLER > BAD

TG 1 Overflater vegger og himling

Beskrivelse

Veggene har fliser. Taket har himlingsplater.
Registrert noe skruerull i vegger, disse er tettet med silikon.

KJELLER > BAD

TG 2 Overflater Gulv

Beskrivelse

Gulvet er flislagt.

Vurdering av avvik:

- Det er påvist avvik i fallforhold til sluk i forhold til krav i forskrift på byggetidspunktet.

Høydeforskjell topp slukrist/ flis ved terskel er målt til 23mm. Det er målt tilstrekkelig fall mot sluk i dusjsonen, men resten av gulvet er tilnærmet flatt.
Registrert noe avskallinger i flisfuger i dusjsonen.

Konsekvens/tiltak

- Et bad med manglende/reduert fall til sluk blir mindre funksjonelt og sikkert for brukeren. Dette kan medføre stående vann på gulvet, vann som ikke ledes effektivt til sluket, økt risiko for at vann renner ut av rommet og redusert sklisikkerhet på gulvet.

Lokal utbedring av fuger.

Jevnlig rens av sluker for å sikre rask avrenning.

KJELLER > BAD

TG 2 Sluk, membran og tettesjikt

Beskrivelse

Det er plastsluk og smøremembran med ukjent utførelse.

Vurdering av avvik:

- Mer enn halvparten av forventet brukstid er passert på membranløsningen.
- Mer enn halvparten av forventet brukstid er passert på slukløsningen.

Ingen synlig slukmansjett ved inspeksjon i sluker.

Konsekvens/tiltak

- Overvåk tilstanden jevnlig. For å få tilstandsgrad 0 eller 1 må slukløsningen skiftes ut og sannsynligvis må også membransjiktet skiftes/utbedres. Det er imidlertid vanskelig å si noe om tidspunktet for når dette er nødvendig.
- Det er viktig å merke seg at levetiden til en membran varierer basert på kvalitet, installasjon og bruk. Eldre membraner kan bli sprø og sprekke opp, noe som fører til at de mister sin vanntettende funksjon. Dette kan resultere i vannlekkasjer gjennom vegger og gulv og fuktskader.



KJELLER > BAD

TG 1 Sanitærutstyr og innredning

Beskrivelse

Tilstandsrapport

Rommet har innredning med 2 nedfelte servanter,toalett,badekar og dusjvegger/hjørne.
Dusjarmaturer og servantinnredning opplyst nytt i 2024.

KJELLER > BAD

1 TG 1 Ventilasjon

Beskrivelse

Det er mekanisk avtrekk.

KJELLER > BAD

1 TG 0 Tilliggende konstruksjoner våtrom

Beskrivelse

Hulltaking er foretatt uten å påvise unormale forhold. Hulltaking er foretatt under trapp.



KJELLER > VASKEROM

Generell

Beskrivelse

Aktuell byggeforskrift er tekniske forskrifter i perioden 1997-2010.
Vaskerom i kjeller fra byggeår.
Rommet har gulv med gulvvarme.
Gulv er belagt med flis, vegger har malt mur og malt strie, himling har hvite himlingsplater.
Innredet med opplegg for vaskemaskin.
Mekanisk avtrekk, tilluftspalte i dør.
Plastsluk i gulv.

KJELLER > VASKEROM

1 TG 2 Overflater vegger og himling

Beskrivelse

Veggene har malt mur og malt strie. Himling har hvite himlingsplater.

Vurdering av avvik:

- Det er avvik:

Registrert gulvlist i overgang gulv/vegg. Det er ukjent om membran er smurt opp på vegg. Evt manglende tettesjikt i overgangen gulv/vegg vil kunne føre til fuktskader i tilstøtende konstruksjoner ved en evt. vannutstrømning på gulv.
Registrert hull i himling for strømføring e.l.

Konsekvens/tiltak

- Tiltak:

Tilstandsrapport

Lokal utbedring. Nærmere undersøkelser anbefales.



KJELLER > VASKEROM

🕒 TG 2 Overflater Gulv

Beskrivelse

Gulvet er flislagt.

Vurdering av avvik:

- Det er mulighet for at det kan forekomme vannlekkasje på våtrommet hvor vann ikke vil gå til sluk.

Registrert tilnærmet flatt gulv, målt lokalt fall til sluk ca. 50cm ut fra sluket.

Registrert svanke i gulv med noe motfall fra sluk ved hjørne mot tilstøtende rom.

Vaskemaskin er plassert nærme dørråpning, ingen oppbrett med vanntett sjikt ved terskel. Ved en ukontrollert vannutstrømning på gulv er det økt fare for vann ut av rommet.

Konsekvens/tiltak

- Eventuelt lekkasjevann fra utstyr utenfor dusjsone vil ikke ha en naturlig vei til sluket. Dette kan føre til at vann samler seg på gulvet og potensielt renner ut av rommet eller trenger inn i konstruksjonen.

Jevnlig rens av sluk for å sikre rask avrenning anbefales.

KJELLER > VASKEROM

🕒 TG 2 Sluk, membran og tettesjikt

Beskrivelse

Det er plastsluk og smøremembran med ukjent utførelse.

Vurdering av avvik:

- Mer enn halvparten av forventet brukstid er passert på membranløsningen.
- Mer enn halvparten av forventet brukstid er passert på slukløsningen.

Ikke registrert bruk av slukmansjett.

Konsekvens/tiltak

- Sluket må sjekkes og rengjøres jevnlig.
- Overvåk tilstanden jevnlig. For å få tilstandsgrad 0 eller 1 må slukløsningen skiftes ut og sannsynligvis må også membransjiktet skiftes/utbedres. Det er imidlertid vanskelig å si noe om tidspunktet for når dette er nødvendig.
- Det er viktig å merke seg at levetiden til en membran varierer basert på kvalitet, installasjon og bruk. Eldre membraner kan bli sprø og sprekke opp, noe som fører til at de mister sin vanntettende funksjon. Dette kan resultere i vannlekkasjer gjennom vegger og gulv og fuktskader.

Tilstandsrapport



KJELLER > VASKEROM

TG 1 Sanitærutstyr og innredning

Beskrivelse

Rommet har opplegg for vaskemaskin.

KJELLER > VASKEROM

TG 1 Ventilasjon

Beskrivelse

Det er mekanisk avtrekk.

KJELLER > VASKEROM

TG 0 Tilliggende konstruksjoner våtrom

Beskrivelse

Hulltaking er foretatt uten å påvise unormale forhold. Hulltaking er foretatt under trapp.

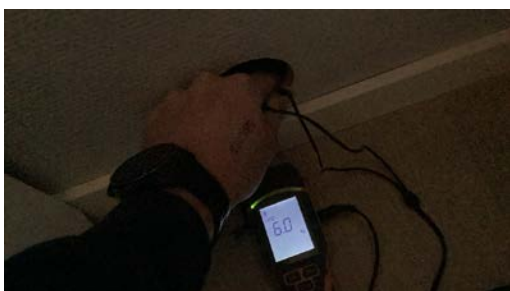

KJØKKEN

1. ETASJE > KJØKKEN

TG 2 Overflater og innredning

Beskrivelse

Kjøkken i 1. etasje er opplyst fra ca. 2016.

Kjøkkeninnredning med folierte skrog og glatte fronter.

Benkeplater med vask og integrert koketopp.

Integrerte hvitevarer. Hvitevarer er ikke funksjonstestet og omfattes ikke av tilstandsvurdering.

Vurdering av avvik:

- Det er ikke påvist tegn på at det er montert lekkasjedeteksjon ved oppvaskmaskin/oppvaskkum, dette er et krav på kjøkkenet ut ifra alder.

Tilstandsrapport

Konsekvens/tiltak

- Det bør monteres lekkasjedeteksjon ved oppvaskmaskin/oppvaskkum.

1. ETASJE > KJØKKEN

TG 1 Avtrekk

Beskrivelse

Mekanisk avtrekk over kokeplass.

Enkel test med papirark viser avtrekk fra vifte.

SPESIALROM

1. ETASJE > TOALETTROM

TG 2 Overflater og konstruksjon

Beskrivelse

Toalettrommet er opplyst og være fra byggeår.

Innredet med et gulvmontert wc og en servantinnredning.

Mekanisk avtrekk, tilluft via dør.

Armatyr og innredning opplyst nytt i 2024.

Vurdering av avvik:

- Noen fliser har bom (hulrom under).

Spyleknapp til toalett henger seg opp. Registrert mindre sprekk i speil.

Konsekvens/tiltak

- Overflater må utbedres eller skiftes.

Lokal utbedring.



TEKNISKE INSTALLASJONER

TG 2 Vannledninger

Beskrivelse

Innvendige vannrør av typen rør i rørsystem, enkelte strekk med kobber. Fordelerskap er plassert på vaskerom. Synlig del av hovedinntak på vaskerom, stoppekrane plassert på inntaket.

Bemerkes om at rør i all hovedsak ligger skjult inne i konstruksjoner og ikke er besiktiget utover enkel funksjonstesting.

Vurdering av avvik:

- Det mangler tettemuffer i enden av varerør på rør-i-rør-system.
- Vurdering er basert på alder. Tilstandsgrad 2 gis med bakgrunn i at mer enn halvparten av forventet brukstid for skjulte røranlegg er passert. Det er nå ingen symptomer på funksjonssvekkelse, men vær oppmerksom på at dette er en risikokonstruksjon.

Konsekvens/tiltak

- Det må monteres tettemuffer i enden av varerørene.

Tilstandsrapport

- Det er ikke behov for utbedringstiltak siden anlegget fungerer i dag, men ut ifra alder kan skader plutselig oppstå på eldre anlegg.



Manglende tettemuffer på kjøkken.

TG 2 Avløpsrør

Beskrivelse

Det er avløpsrør av plast. Bemerket om at avløpsrør i all hovedsak ligger skjult inne i vegger/ gulv og ikke er besiktiget utover enkel funksjonstesting.

Vurdering av avvik:

- Vurdering er basert på alder. Tilstandsgrad 2 gis med bakgrunn i at mer enn halvparten av forventet brukstid for skjulte røranlegg er passert. Det er nå ingen symptomer på funksjonssvekkelse, men vær oppmerksom på at dette er en risikokonstruksjon.

Konsekvens/tiltak

- Det er ikke behov for utbedringstiltak siden anlegget fungerer i dag, men ut ifra alder kan skader plutselig oppstå på eldre anlegg.

TG 1 Ventilasjon

Beskrivelse

Boligen har naturlig ventilasjon.

TG 2 Varmesentral

Beskrivelse

Luft til luft varmepumpe plassert i kjellerstue.

Årstall: 2011

Kilde: Produksjonsår på produkt

Vurdering av avvik:

- Mer enn halvparten av forventet brukstid på varmesentral er oppbrukt.

Konsekvens/tiltak

- Det er ikke behov for utbedringstiltak siden varmesentralen fungerer i dag, men ut ifra alder kan skader plutselig oppstå på eldre anlegg.

Tilstandsrapport



TG 1 Varmtvannstank

Beskrivelse

Varmtvannsbereder er plassert på vaskerom, denne rommer ca.200 liter og er fra 2015.

Årstall: 2015

Kilde: Produksjonsår på produkt

TG IU Andre installasjoner

Beskrivelse

Solcelleanlegg montert på garasjetak.

Anlegget er opplyst montert i 2023 og er tilknyttet boligen.

For nærmere info angående anlegget henvises det til selger.



Elektrisk anlegg

Dette er en forenklet kontroll begrenset til de spørsmål og undersøkelser som forskrift til avhendingslova (tryggere bolighandel) § 2-18 inneholder. Dette kan ikke sammenlignes med en kontroll utført av offentlig myndighet (Det lokale eltilsyn) eller registrert elektrovirksomhet, og en bygningsakkyndig har verken kompetanse eller lov til å foreta en slik kontroll.

Tilstanden er vurdert ut fra den forenklete og begrensede kontrollen som forskriften inneholder. El-anlegget kan ha feil og mangler som en slik forenklet undersøkelse ikke vil avdekke. Vær derfor oppmerksom på denne risikoen, og søk videre veiledning eller få en fullstendig kontroll utført av registrert elektrovirksomhet.

Beskrivelse

Sikringsskap er plassert på vaskerom 1.etg.

Skapet inneholder automatsikringer og måler.

Brannforebyggende Elkontroll utført 19.09.2025.

1. Foreligger det eltilsynsrapport de siste 5 år, og det er ikke foretatt arbeid på anlegget etter denne, utenom retting av eventuelle avvik i eltilsynsrapport (dvs en el-tilsynsrapport uten avvik)?

Ja

Spørsmål til eier

Tilstandsrapport

2. Er det elektriske anlegget utført eller er det foretatt tilleggsarbeider på det elektriske anlegget etter 1.1.1999?

Ja

Eksisterer det samsvarserklæring?

Ja

QR kode i skap.

Inntak og sikringsskap

3. Foreta en helhetsvurdering av det elektriske anlegget, dets alder, allmenne tilstand og fare for liv og helse. Bør det elektriske anlegget ha en utvidet el-kontroll?

Nei

Generell kommentar

Ref. selgers opplysninger: Årsgebyr på Futurehome smartstyringen er på 1200kr.



TOMTEFORHOLD

Byggegrunn

Beskrivelse

Det er ukjent byggegrunn.

TG 1 Fuktsikring og drenering

Punktet må sees i sammenheng 'Rom under terreng'

Beskrivelse

Det foreligger ingen informasjon om fuktsikring/ drenering rundt boligen. Av naturlig årsaker er kontroll av drenering og drenerende masser begrenset. Om det er lagt drenering, eventuelt type materiale i drenering er ikke kjent, dette gjelder også drenerende masser. Det er observert bruk av grunnmursplast. Bemerkes om at dreneringen nærmer seg halvparten av forventet levetid.

TG 2 Grunnmur og fundamenter

Beskrivelse

Grunnmur av lettklinker/leca.

Vurdering av avvik:

- Grunnmuren har sprekkdannelser.

Konsekvens/tiltak

- Lokal utbedring må utføres.

Tilstandsrapport



TG 2 Forstøtningsmurer

Beskrivelse

Forstøtningsmurer er av betong.

Vurdering av avvik:

- Det er avvik:

Registrert sprekk og avskallinger på muren.

Ref. selgers opplysninger: Forholdet har vært stabilt i eiers tid.

Konsekvens/tiltak

- Tiltak:

Lokale utbedringer.



TG 0 Terrengforhold

Beskrivelse

Terrengforholdene rundt boligen er skrånende.

TG 2 Utvendige vann- og avløpsledninger

Beskrivelse

Det er ikke foretatt kamerakontroll eller lignende, av bunnledninger (ledningsanlegg under bolig), eller utvendig ledningsanlegg, og materialbruk og tilstand er derfor ikke kjent.

Det gjøres oppmerksom på at huseier, ved offentlig vann- og avløpstilkobling, selv har ansvar for drift og vedlikehold av ledningsanlegg fra husvegg og frem t.o.m. an boring på offentlig ledning.

Vurdering av avvik:

- Det er avvik:

Alder over 25 år er oppnådd.

Over halvparten av forventet levetid er oppbrukt. Hovedinntak av denne alder kan medføre redusert trykk inn i bolig, særlig ved tapping flere steder samtidig. Ikke registrert trykkfall ved test på wc og kjøkken samtidig ved befarings.

Konsekvens/tiltak

Tilstandsrapport

• Tiltak:

Jevnlig kontroll av vanntrykk inn i bolig og avrenning fra avløp.

FORHOLD SOM ÅPENBART KAN MEDFØRE FARE FOR HELSE, MILJØ OG SIKKERHET

Dette punktet inneholder tydelige og lett synlige forhold ved boligen som åpenbart kan påvirke helse, miljø og sikkerhet, og som bygnings sakkyndige har oppdaget. Terskelen for hva som anses som åpenbart er høy, og det utføres ikke undersøkelser med sikte på å avdekke slike forhold. Punktet omfatter ikke skjulte eller ikke-synlige forhold, tekniske vurderinger eller forhold som krever spesialundersøkelser. Forhold vurderes etter byggeteknisk forskrift på befaringsstidpunktet. Røykvarslere og håndholdt brannslukningsutstyr vurderes etter gjeldende forskrift om brannforebygging.



Helse, miljø og sikkerhet

Vurdering av avvik:

- Det er ikke foretatt radonmålinger, og bygget er heller ikke utført med radonsperre.
- Det mangler håndløper på vegg i det innvendige trappeløpet.
- Rekkverket på balkong eller terrasse er for lavt i forhold til dagens krav.
- Rekkverkshøyder er under dagens forskriftskrav til rekkverk i utvendige trapper.

Konsekvens/tiltak

- Det bør gjennomføres radonmålinger.
- Håndløper på innvendig trapp må monteres på vegg for å tilfredsstille krav på byggetidspunktet.
- Det er ikke krav om utbedring av rekkverkshøyde opp til dagens forskriftskrav.

Arealer, byggetegninger og brannceller

Standard gjeldende fra 01.01.2024

Arealmålinger og arealoppsett er basert på Norsk standard 3940:2023 Areal- og volum-beregninger av bygninger. Arealet gjelder for tidspunktet da boligen ble målt

Hva er måleverdig areal?

Arealet i rommet må ha minst 1,90 m fri høyde over gulvet og minst bredde på 0,60 m. Et loft med skråtak vil for eksempel bare få registrert målbart areal der høyden er minst 1,90 m og bredden minst 0,60 m. Rommet må ha dør eller luke, og gangbart gulv.

Hva er bruksareal?

$$\text{BRA} = \text{BRA-i} + \text{BRA-e} + \text{BRA-b}$$

Bruksarealet for bygningen er bruttoarealet minus arealet som opptas av yttervegger.

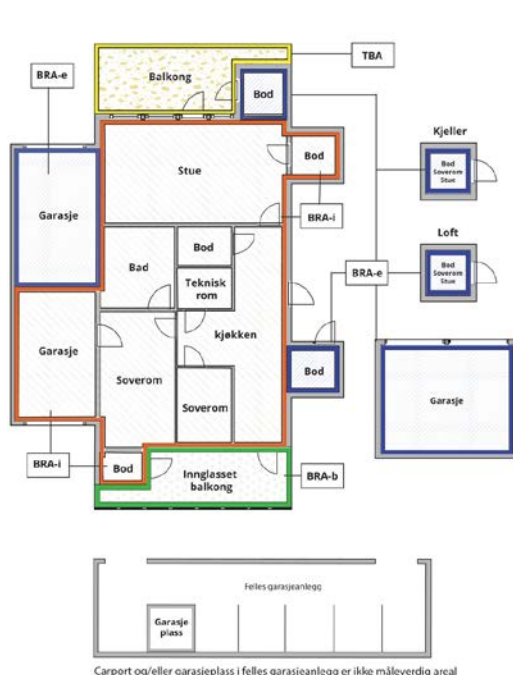

Carport og/eller garasje plass i felles garasjeanlegg er ikke måleverdig areal

Internt bruksareal (BRA-i)	Arealet innenfor boenheten(e)
Eksternt bruksareal (BRA-e)	Arealet av alle rom utenfor boenheten(e) og som tilhører denne, slik som for eksempel boden
Innglasset balkong mv (BRA-b)	Arealet av innglasset balkong, veranda eller altan når denne er tilknyttet boenheten(e)
Terrasse- og balkongareal (TBA)	Arealet av terrasser, åpne balkonger og åpen altan tilknyttet boenheten(e)
Gulvareal (GUA)	Er sum av BRA (bruksareal) og ALH (areal med lav takhøyde). Areal med lav takhøyde (ALH) er ikke måleverdig areal, som skyldes skråtak og lav himlingshøyde. GUA kan opplyses i markedsføring der det er aktuelt for den konkrete boligen og kun sammen med BRA-i, for eksempel der gulvflaten har en verdi og har funksjon ved møblering og bruk av rommene. Ikke innredet areal som kaldloft, måles og oppgis normalt ikke.

Arealet kan ikke alltid fastsettes nøyaktig

Areal kan være komplisert eller umulig å måle opp nøyaktig fordi det er vanskelig å fastslå tykkelsen på innervegger, skjevheter i og utforming av bygningskonstruksjoner som karnapp, buer og vinkler som ikke er rette, åpne rom over flere etasjer og så videre.

Eiendommens markedsverdi kan ikke baseres på en matematisk beregning basert på antall kvadratmeter opplyst i rapporten. Opplysninger om areal kan altså ikke alene benyttes for å beregne eiendommens verdi.

Den bygningsakkyndige kan avdekke eventuelle bruksendringer og avvik i branncelleinndeling

Den bygningsakkyndige ser på byggetegninger hvis de er tilgjengelige og dette er en del av oppdraget, og vurderer bruken av boligen opp mot tegningene. Hvis den bygningsakkyndige avdekker at en bolig ikke ser ut til å være delt opp i brannceller etter kravene i byggeteknisk forskrift på befaringstidspunktet, skal det opplyses om dette.

Reglene om bruksendring og brannceller kan være kompliserte. Søk videre faglige råd om rapporten ikke gir deg svar. Den bygningsakkyndige kan ikke vurdere og svare på alle spørsmål, og kan heller ikke vite om kommunen kan gi unntak for kravene som gjelder. [Vil du vite mer?](#)

Om brannceller

En branncelle er hele eller avgrensede deler av en bygning hvor en brann fritt kan utvikle seg uten at den kan spre seg til andre bygninger eller andre deler av bygningen i løpet av en fastsatt tid.

Om bruksendring

Bruksendring er å endre bruken av et rom fra en tillatt bruk til en annen. Dette kan kreve søknad og tillatelse, for eksempel hvis du endrer et rom fra bod til soverom eller arbeidsrom, eller hvis du endrer en bolig til to separate boliger.

Rom for varig opphold har krav til takhøyde, romstørrelse, rømningsvei og lysforhold som må være oppfylt. Du kan søke kommunen om unntak for kravene, men kan ikke regne med å få unntak for krav som går på helse og sikkerhet, for eksempel krav til rømningsvei.

Bruksendring som krever godkjenning, og som ikke er søkt bruksendret, er ulovlig. Kommunen kan etter plan- og bygningsloven kapittel 32 forfølge overtredelser. Kommunen kan pålegge deg å avslutte den ulovlige bruken, eventuelt å rette eller tilbakeføre rommet til godkjent bruk.

Arealer

Enebolig

Etasje	Bruksareal BRA m ²			SUM	Terrasse- og balkongareal (TBA)
	Internt bruksareal (BRA-i)	Eksternt bruksareal (BRA-e)	Innglasset balkong (BRA-b)		
1.Etasje	74			74	81
Kjeller	68			68	
SUM	142				81
SUM BRA	142				

Romfordeling

Etasje	Internt bruksareal (BRA-i)	Eksternt bruksareal (BRA-e)	Innglasset balkong (BRA-b)
1.Etasje	Entré, toalettrom, kjøkken, vaskerom, stue		
Kjeller	Bad, vaskerom, soverom, soverom 2, soverom 3, kjellerstue		

Lovlighet

Byggetegninger

Det foreligger godkjente og byggemeldte tegninger, som stemmer med dagens bruk

Nyere håndverkstjenester

Er det ifølge eier utført håndverkstjenester på boligen siste 5 år?

Ja Nei

Kommentar: Se egenerklæring for videre info.

Garasje

Etasje	Bruksareal BRA m ²			SUM	Terrasse- og balkongareal (TBA)
	Internt bruksareal (BRA-i)	Eksternt bruksareal (BRA-e)	Innglasset balkong (BRA-b)		
2.Etasje		12		12	
1.Etasje		39		39	
SUM		51			
SUM BRA	51				

Romfordeling

Etasje	Internt bruksareal (BRA-i)	Eksternt bruksareal (BRA-e)	Innglasset balkong (BRA-b)
2.Etasje		Lagerrom	
1.Etasje		Garasje	

Kommentar

Bemerkes om at himlingshøyden i 2.Etg er akkurat innenfor det som regnes som måleverdig areal.

Lovlighet

Byggetegninger

Det foreligger godkjente og byggemeldte tegninger, som stemmer med dagens bruk

Nyere håndverkstjenester

Er det ifølge eier utført håndverkstjenester på boligen siste 5 år?

Ja Nei

Befarings - og eiendomsopplysninger

Befaring

Dato	Til stede	Rolle
14.4.2026	Tord Minsaas	Takstingeniør

Matrikkeldata

Kommune	gnr.	bnr.	fnr.	snr.	Areal	Kilde	Eieforhold
5006 STEINKJER	365	26		0	830.4 m ²	BEREGNET AREAL (Ambita)	Eiet

Adresse

Haugåshalla 18

Hjemmelshaver

Inderdal Svein

Eiendomsopplysninger

Beliggenhet

Eiendom beliggende i et etablert boligfelt på Følling i Steinkjer kommune.
Ca. 15km. til Steinkjer sentrum med offentlige kontorer, banker, forretninger, jernbane, etc.
Utsikt mot omkringliggende bebyggelse og Snåsavatnet.

Bygninger på eiendommen

Garasje



Anvendelse

Byggeår

2002

Kommentar

Byggeåret er basert på opplysninger fra eiendomsmatrikkelen. Tatt i bruk (GAB)12/12-2002

Standard

Garasjen er ikke tilstandsvurdert eller nærmere kontrollert for feil eller mangler.

Vedlikehold

En må påregne kostnader ved vedlikehold og utbedringer.

Beskrivelse

Garasjen har støpte gulv.

Veggkonstruksjon av trekonstruksjon og er utvendig kledd med liggende kledning.

Taket er et saltak teknet med betongstein.

Adkomst via en tredør og en leddport av metall, motor montert.

Vinduer av isolerglass.

Renner, nedløp og beslag av plastbelagt metall.

Registrert en del manglende ferdigstillelse med elektrisk arbeid og overflater.

Bygget er ikke tilstandsvurdert ihht Forskrift til avhendingslova og NS3600. Dette er kun en enkel beskrivelse.

Kilder og vedlegg

Dokumenter

Beskrivelse	Dato	Kommentar	Status	Sider	Vedlagt
Energirapport	15.04.2026		Gjennomgått		Nei
Kommunalinformasjon	12.04.2026		Ikke gjennomgått		Nei
Egenerklæringskjema	12.04.2026		Gjennomgått		Nei
Midlertidig brukstillatelse	15.09.2000	Gjelder enebolig	Gjennomgått		Nei
Infoland.no	14.04.2026	Garasje ligger på eiendomsgrensen. Utetak er ført opp over eiendomsgrensen.	Ikke gjennomgått		Nei
Tegninger	24.10.1999		Gjennomgått		Nei
Byggetillatelse	11.09.2002	Gjelder garasje	Gjennomgått		Nei

Revisjoner

Versjon	Ny versjon	Kommentar
1	27.04.2026	

For gyldighet på rapporten se forside

Tilstandsrapportens avgrensninger

Forutsetninger

Struktur og referansenivå

Rapporten beskriver avvik, det vil si en tilstand som er dårligere enn referansenivået. Positive sider ved boligen, ut over det som kommer frem av tilstandsgradene, blir normalt ikke fremhevet.

Rapporten baserer seg på krav i forskrift til avhendingslova (tryggere bolighandel). For valg av tilstandsgrad blir NS 3600:2018 (teknisk tilstandsanalyse ved omsetning av bolig) lagt til grunn.

Bygningssakkyndig er ikke ansvarlig for tilbakeholdt eller uriktig informasjon, som har betydning for tilstandsvurderingen.

Presiseringer

Anslag på utbedringskostnader er sjablongmessig, og må ikke forveksles med en konkret vurdering eller tilbud fra entreprenør eller håndverker. Anslaget vil også avhenge av personlige preferanser og markedspris på materialer og tjenesteyter.

Tilstandsrapporten gjelder hovedbygget og tilleggsbygninger som den bygningssakkyndige anser at har nær tilknytning til funksjon som bolig.

Avvik er vurdert mot regler som gjaldt da boligen ble oppført, med mindre annet er spesifisert i forskrift til avhendingslova, eller gjeldende versjon av NS 3600.

Hulltaking ved våtrom, i rom under terreng eller andre bygningsdeler, krever eiers samtykke.

Befaring begrenses til visuelle observasjoner av tilgjengelige flater. Den bygningssakkyndige gjør ikke fysiske inngrep for å avdekke avvik, utover det som er beskrevet i forskrift til avhendingslova. Rapporten gir ingen garanti for at det ikke finnes skjulte feil eller mangler.

Flater som er skjult av snø eller på annen måte utilgjengelig, blir ikke kontrollert. Det blir ikke utført funksjonsprøving av bygningsdeler, med mindre dette kommer frem av forskrift til avhendingslova. Hvis det ikke er sikkerhetsmessig forsvarlig, vil ikke bygningssakkyndig undersøke taket fra utsiden.

Boligens tilbehør, hvite- og brunevarer og annet inventar, blir ikke vurdert. Dette gjelder også integrert tilbehør.

Stikkprøvetakninger er tilfeldig utvalgt, og kan innebære kontroll under overflaten med et spisst redskap eller lignende.

Uttrykk og definisjoner

Referansenivå: Kravet til bygningsdelen eller rommet på søknadstidspunktet.

Tilstand: Byggverkets eller bygningsdelens tekniske, funksjonelle eller estetiske status på et gitt tidspunkt.

Symptom: Forhold som gir indikasjon på hvilken tilstand et byggverk eller en bygningsdel befinner seg i. Benyttes ved beskrivelse av avvik og alder.

Skadegjører: I hovedsak råte, sopp og skadedyr.

Fuktsøk: Overflatesøk med egnet søkeutstyr som fuktindikator eller visuelle observasjoner.

Fuktmåling: Måling av fuktinnhold i materiale eller i bakenforliggende konstruksjon ved bruk av egnet måleutstyr, blant annet hammerelektrode

og pigger.

Hulltaking: Boring av hull for inspeksjon og fuktmåling i risikoutsatte konstruksjoner.

Normal slitasjegrad: Forventet slitasje av materiale i overflaten, basert på enkle, visuelle observasjoner. Kan vurderes sammen med bygningsdelens alder.

Areal

Areal fastsettes etter forskrift til avhendingslova og gjeldende versjon av NS 3940 (areal- og volumberegninger av bygninger).

Et rom kan være i strid med teknisk forskrift og mangle godkjenning hos kommunen for den aktuelle bruken, uten at dette får betydning for om arealet måles og oppgis i tilstandsrapporten. Når arealet måles tas det ikke hensyn til om arealet er lovlig oppført eller om bruken er lovlig, bruksendringer, lysforhold eller andre sikkerhetsmangler.

Rom som ligger utenfor boenheten, som eier har påvist eller opplyst at tilhører boenheten, er oppmålt og inkludert i BRA-e. Det er ikke fremvist dokumentasjon på at rommet tilhører boenheten, med mindre dette er angitt særskilt. Rom utenfor boenheten kan omdisponeres av borettslaget/sameiet, og dette kan påvirke boligens BRA-e.

Opplysninger om areal kan ikke alene benyttes for beregning av markedsverdi.

Personvern

Tilstandsrapporten er utarbeidet som en del av Fremtind Forsikring AS sitt takstkonsept. Fremtind Forsikring AS, iVerdi AS, takstforetaket og andre relevante interessenter benytter personopplysninger fra tilstandsrapporten for analyse- og statistikkformål, utvikling og drift av produkter og tjenester i takstbransjen og boligomsetningen. Fremtind Forsikring AS, iVerdi AS og takstforetaket, følger til enhver tid gjeldende personvernlovgivning.



Selgers egenerklæring

Egenerklæringen er boligselgers egen beskrivelse av tilstanden til boligen. Her kan du finne viktige opplysninger som du som kjøper bør vite om før du bestemmer deg for et eventuelt kjøp. Har du spørsmål til egenerklæringen kan du snakke med megleren som står for salget.

Selgere

Svein Inderdal

Boligen

Haugåshalla 18

7732 Steinkjer

5006-365/26/0/0

- ◆ Boligen ble kjøpt 2023
- ◆ Selger har bodd i boligen de 12 siste månedene
- ◆ Boligselger har **ikke** kjøpt boligselgerforsikring



Våtrom, tak og fasade

1. Vet du om det er, eller har vært, feil eller skader på bad/våtrom?

♦ Ja

Sprekk i flis på gulv i dusj bad kjeller

Dårlig fall på gulv bad i kjeller

Sprekk på trerverk i skap under vask på innredning bad kjeller

Trykk knapp på WC 1.etg og kjelller henger seg opp noen ganger ifbm nedspyling

Er det gjort tiltak, eller er feilen/skaden utbedret?

♦ Nei, ikke som jeg kjenner til

2. Vet du om det er gjort arbeid på bad eller våtrom, enten av deg eller tidligere eiere?

♦ Ja

Ufaglært arbeid:

1.

Hvilket år ble jobben fullført?: 2024

Beskrivelse av arbeidet: Byttet innredning, armatur på vask, dusj og badekar bad kjeller Byttet armatur og innredning WC 1.etg Montert nytt speil med lys

Vet du om tettesjikt, membran eller sluk ble fornyet eller oppgradert?

♦ Nei, ikke som jeg kjenner til

3. Vet du om det finnes dokumentasjon på hvordan bad/våtrom er bygget opp?

♦ Nei, ikke som jeg kjenner til

4. Vet du om det er, eller har vært, vannlekkasje eller andre typer feil eller skader på tak, yttervegg, vinduer, dører, garasje, tilleggsbygninger eller lignende?

♦ Nei, ikke som jeg kjenner til

5. Vet du om det er utført arbeid på tak, yttervegg, vindu, dører eller annen fasade, enten av deg eller tidligere eiere?

♦ Ja

Ufaglært arbeid:

1.

Hvilket år ble jobben fullført?: 2019

Beskrivelse av arbeidet: alve yttervegg mot sør, hele yttervegg mot vest og mye av yttervegg mot nord ble utført, etterisolert. Montert ny vindsperre og lekter samt kledning.

2. Hvilket år ble jobben fullført?: 2019

Beskrivelse av arbeidet: Nye vinduer og skyvedør stue. Nye vinduer på 2 soverom mot sør/vest i sokkeletg.

3.

Hvilket år ble jobben fullført?: 2020

Beskrivelse av arbeidet: Oppgradert stue 1. etasje med gips på vegger, nytt gulv, pusset pipemurer. Nytt gulv kjøkken og malte veggflater. Utvidet balkong og markterrasse.



4. Hvilket år ble jobben fullført?: 2021

Beskrivelse av arbeidet: 2 soverom i sokkel oppusset.

5. Hvilket år ble jobben fullført?: 2022

Beskrivelse av arbeidet: Nye overflater gang 1. etasje. Nye overflater i sokkel, gang og trapperom

6. Hvilket år ble jobben fullført?: 2025

Beskrivelse av arbeidet: Innsatt 3stk vinduer (gulv til tak) på kjøkken

6. Vet du om det er, eller har vært, feil eller skader på vinduene, som for eksempel kondens, fuktskader eller vanninntrengning? Eller er noen av vinduene i boligen punktert?

♦ **Nei, ikke som jeg kjenner til**

7. Vet du om det er utført arbeid på garasje eller øvrige tilleggsbygninger, av enten deg eller tidligere eiere?

♦ **Ja**

Faglært arbeid:

1.

Hvilket år ble jobben fullført?: 2023

Firmanavn: Inderdal Elektro AS

Beskrivelse av arbeidet: Etablering underfordeling og stikkontakter i garasje Installasjon av solcelleanlegg på garasjetak

Ufaglært arbeid:

1. Hvilket år ble jobben fullført?: 2023

Beskrivelse av arbeidet: Garasje etterisolert innvendig

8. Vet du om det er, eller har vært, skjevheter eller setningsskader i boligen, støttemur, terrasse eller lignende?

♦ **Ja**

Sprekk i støttemur balkong

Er det gjort tiltak, eller er feilen/skaden utbedret?

♦ **Nei, ikke som jeg kjenner til**

Drenering, fukt og lekkasje

9. Vet du om det er, eller har vært, feil eller skader med dreneringen?

♦ **Nei, ikke som jeg kjenner til**

10. Vet du om det er, eller har vært, fukt, råte eller vanninntrengning i underetasje, kjeller eller krypkjeller?

♦ **Nei, ikke som jeg kjenner til**

11. Vet du om det er gjort arbeid med drenering, enten av deg eller tidligere eiere?

♦ **Nei, ikke som jeg kjenner til**



12. Vet du om det er, eller har vært, fukt, sopp eller råteskader i boligen/sameiet/borettslaget?

♦ **Nei, ikke som jeg kjenner til**

13. Vet du om det er, eller har vært, skadedyr eller sjenerende insekter på eiendommen eller i boligen?

♦ **Ja**

Tegn til mus på loft, ikke fanget eller sett noen i mitt eie.

Er det gjort tiltak, eller er feilen/skaden utbedret?

♦ **Ja**

Ufaglært arbeid:

1. **Hvilket år ble jobben fullført?:** 2023

Beskrivelse av arbeidet: Satt ut musfeller, ikke fanget noe.

Tekniske installasjoner

14. Vet du om det er, eller har vært, feil på vann- eller avløpsanlegg?

♦ **Nei, ikke som jeg kjenner til**

15. Vet du om det er gjort arbeid på vann og avløp, enten av deg eller tidligere eiere?

♦ **Nei, ikke som jeg kjenner til**

16. Vet du om eiendommen har privat vannforsyning, vannbrønn, septiktank, pumpekum, avløpskvern eller lignende?

♦ **Nei, ikke som jeg kjenner til**

17. Vet du om det er, eller har vært, feil eller skader knyttet til sentralfyr, radiator, ventilasjon, varmpumpe, kjøkkenvifte, baderomsvifte eller andre installasjoner?

♦ **Ja**

Ulyd på avtrekksvifte på vaskerom i kjeller, vifte fungerer bra.

Er det gjort tiltak, eller er feilen/skaden utbedret?

♦ **Nei, ikke som jeg kjenner til**

18. Vet du om det er gjort arbeid på sentralfyr, radiator, ventilasjon, varmpumpe eller andre installasjoner, enten av deg eller tidligere eiere?

♦ **Nei, ikke som jeg kjenner til**

19. Vet du om det er, eller har vært, feil eller skader knyttet til ildsted eller pipe?

♦ **Nei, ikke som jeg kjenner til**

20. Vet du om det er gjort arbeid på ildsted eller pipe, enten av deg eller tidligere eiere?

♦ **Ja**

Ufaglært arbeid:



1. Hvilket år ble jobben fullført?: 2025

Beskrivelse av arbeidet: Montert vedovn i kjeller. Ildsted ikke registrert hos brannvesenet enda.

21. Vet du om det finnes oljetank på eiendommen?

- ♦ Nei, ikke som jeg kjenner til
-

22. Vet du om det er, eller har vært, feil eller skader på det elektriske anlegget?

- ♦ Nei, ikke som jeg kjenner til
-

23. Vet du om det er gjort arbeid på det elektriske anlegget, enten av deg eller tidligere eiere?

- ♦ Ja

Faglært arbeid:

1. Hvilket år ble jobben fullført?: 2024

Firmanavn: Inderdal Elektro AS

Beskrivelse av arbeidet: Oppgraderinger som styresystem, nye stikk og brytere, lysmontasje, utestikk m. m

Eiendommen og omgivelsene

24. Vet du om bruken av eiendommen eller området rundt kan endres av foreslåtte eller vedtatte reguleringsplaner, nabovarsel, offentlige vedtak eller lignende?

- ♦ Nei, ikke som jeg kjenner til
-

25. Vet du om det finnes kommunale pålegg, heftelser eller krav knyttet til eiendommen eller boligen?

- ♦ Nei, ikke som jeg kjenner til
-

26. Vet du om boligen eller eiendommen har blitt endret eller bygget ut etter opprinnelig byggeår, enten av deg eller tidligere eiere?

- ♦ Nei, ikke som jeg kjenner til
-

27. Vet du om kjelleren eller loftet er innredet etter opprinnelig byggeår, enten av deg eller tidligere eiere?

- ♦ Nei, ikke som jeg kjenner til
-

28. Vet du om det mangler midlertidige brukstillatelser eller ferdigattester fra kommunen?

- ♦ Nei, ikke som jeg kjenner til
-

29. Vet du om det har vært flom, ras, skred eller lignende på eiendommen, eller om den ligger i et fareområde?

- ♦ Nei, ikke som jeg kjenner til
-

30. Har eiendommen utleiedel, for eksempel en leilighet, hybel eller lignende?

- ♦ Nei, ikke som jeg kjenner til
-

31. Består boligen av flere, selvstendige boenheter?

- ♦ Nei, ikke som jeg kjenner til
-



32. Vet du om det er gjort radonmåling på eiendommen, enten av deg eller tidligere eiere?

♦ **Nei, ikke som jeg kjenner til**

33. Vet du om det finnes skaderapporter, tilstandsvurderinger, boligsalgsrapporter eller om det er utført målinger for boligen?

♦ **Ja**

Aktiv Eiendomsmegling hadde salget av boligen i 2023, de skal ha en salgsoppgave fra tidligere med takst

34. Vet du om noe i nabolaget som kan være plagsomt eller ubehagelig for kjøperen?

♦ **Nei, ikke som jeg kjenner til**

35. Vet du om du selv eller sameiet/borettslaget/laget/selskapet er innblandet i uenigheter eller konflikter rundt eiendommen?

♦ **Nei, ikke som jeg kjenner til**

36. Vet du om det finnes planer, vedtak eller forslag som kan føre til økte utgifter, som festeavgift, fellesutgifter, fellesgjeld eller kommunale avgifter?

♦ **Nei, ikke som jeg kjenner til**

Generelt

37. Har boligen garasje eller øvrige tilleggsbygninger?

♦ **Ja**

Vet du om det feil eller skader ved garasje eller øvrige tilleggsbygninger?

♦ **Ja**

Garasje har dårlig ventilasjon, fuktstyrt avtrekksvifte må monteres ifbm snøsmelting på bil om vinter
Ytterdør på garasje er flisete nederst på dørblad

Er det gjort tiltak, eller er feilen/skaden utbedret?

♦ **Nei, ikke som jeg kjenner til**

38. Vet du om det er gjort arbeid på eiendommen som ikke er nevnt i de andre spørsmålene?

♦ **Nei, ikke som jeg kjenner til**

39. Vet du om det er, eller har vært, feil på tilbehør som følger med eiendommen?

♦ **Ja**

Lokk på jacuzzi er defekt og bør byttes

Er det gjort tiltak, eller er feilen/skaden utbedret?

♦ **Nei, ikke som jeg kjenner til**

40. Er det bestilt Norgespris på strøm?

Ja. Norgespris er en statlig ordning som gir husholdninger tilbud om strøm til fast pris på 50 øre pr. kilowattime (prisen gjelder frem til 31. Desember 2026). Ordningen gjelder både boliger og fritidsboliger. Når en bolig med Norgespris bytter eier, vil ny eier fortsatt være bundet til Norgespris ut bindingstiden. Les mer på Regjeringens nettsider.



41. Har du andre opplysninger om boligen eller eiendommen, utover det du har svart?

♦ Ja

Det er/blir etablert velforening for boligområdet, (Haugåshalla Vell).



Adresse

Haugåshalla 18, 7732 STEINKJER

Dato for energimerking

15.04.2026

Merkenummer

Energiattest-2026-281820

Bygningskategori

Småhus

Bygningsnummer

18315939

Gårdsnummer

365

Bruksnummer

26

Seksjonsnummer

—

Bruksenhetsnummer

H0101

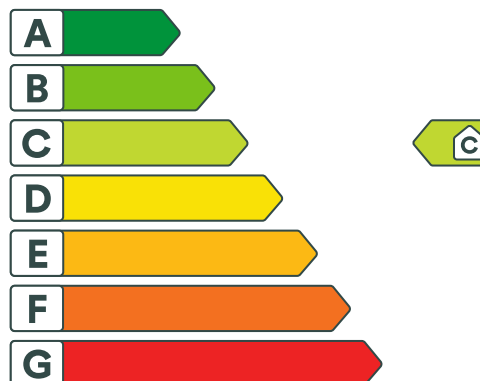

Energikarakteren

Energikarakteren angir hvor energieffektiv boligen er, inkludert oppvarmingsanlegget. Energikarakteren er beregnet ut fra den typiske energibruken for boligtypen. Beregningene er gjort ut fra normal bruk ved et gjennomsnittlig klima. Det er boligens energimessige standard og ikke bruken som bestemmer energikarakteren. Boligdata i denne attesten er beregnet ut fra opplysninger som er gitt av boligeier. Der opplysninger ikke er oppgitt, brukes typiske standardverdier for den aktuelle bygningstypen.



Boliginformasjon

Byggeår

2000

Bygningstype

Enebolig

Bruksareal

142,0 m²

Oppvarmet bruksareal

142,0 m²

Oppvarmet etasje

2

Bygningsmateriale

Tre

Oppvarming

Elektrisitet, Varmepumpe, Ved

Ventilasjon

Periodisk avtrekk



Energi

Beregnet vektet levert energi i normert klima er et nøkkeltall for å vurdere en bygnings energieffektivitet, der ulike energibærere (strøm, fjernvarme, varmepumpe) vektet ulikt.

Beregnet vektet levert energi i normert klima

Pr. KVM pr. år

149,56 kWh/m²

Beregnet levert energi i lokalt klima

Pr. KVM pr. år

172,78 kWh/m²

Totalt levert pr. år

26 066 kWh



Haugåshalla 18, 7732 STEINKJER



Detaljering

Bygningsform Nei	Vegger Nei
Vindu Nei	Gulv Nei
Takkonstruksjon Nei	Ytterdører Nei
Energibruk Nei	Lekkasjetall Nei
Solceller Nei	



Haugåshalla 18, 7732 STEINKJER



Tiltak

Brukertiltak

Tiltak 1: Velg hvitevarer med lavt forbruk

Når du skal kjøpe nye hvitevarer så velg et produkt med lavt strømforbruk. Produktene deles inn i energiklasser fra A til G, hvor A er det minst energikrevende. Mange produsenter tilbyr nå varer som går ekstra langt i å være energieffektive. A+ og det enda bedre A++ er merkinger som har kommet for å skille de gode fra de ekstra gode produktene.

Tiltak 2: Følg med på energibruken i boligen

Gjør det til en vane å følge med energiforbruket. Les av måleren månedlig eller oftere for å være bevisst energibruken. Ca halvparten av boligens energibruk går til oppvarming.

Tiltak 3: Tiltak utendørs

Monter urbryter (koblingsur) på motorvarmeren slik at den ikke står på mer enn nødvendig. Skift til sparepærer. Sparepærer på 5, 7, 11, 15, og 20 W tilsvarer glødelamper på henholdsvis 25, 40, 60, 75 og 100 W, og de varer dessuten lenger, 8.000-15.000 timer mot 1.000-2.500 timer for glødelamper. Det kan monteres fotocelle på utebelysningen slik at det automatisk går av/på etter dagslyset/mørket. Eller det kan monteres bevegelsessensor slik at lyset kun går på ved bevegelse og slås av automatisk etter forhåndsinnstilt tid. For snøsmelteanlegg som kun er manuelt styrt av/på eller ift. lufttemperatur kan det installeres automatikk slik at snøsmelteanlegget både er temperatur- og nedbørsstyrt dvs. når det registreres nedbør og kulde samtidig.

Tiltak 4: Spar strøm på kjøkkenet

Ikke la vannet renne når du vasker opp eller skyller. Bruk kjeler med plan bunn som passer til platen, bruk lokk, kok ikke opp mer vann enn nødvendig og slå ned varmen når det har begynt å koke. Slå av kjøkkenventilatoren når det ikke lenger er behov. Bruk av microbølgeovn til mindre mengder mat er langt mer energisparende enn komfyren. Tin frossenmat i kjøleskapet. Kjøl - og frys skal avrimes ved behov for å hindre unødvendig energibruk og for høy temperatur inne i skapet / boksen (nye kjølekap har ofte automatisk avriming). Fjern støv på kjøleribber og kompressor på baksiden. Slå av kaffetraker når kaffen er ferdig traktet og bruk termos. Oppvaskmaskinen har innebygde varmeelementer for oppvarming av vann og skal kobles til kaldvannet, kobles den til varmtvannet øker energibruken med 20 - 40 % samtidig som enkelte vaske - og skylleprosesser foregår i feil temperatur.

Tiltak 5: Fyr riktig med ved

Bruk tørr ved, god trekk, og legg ikke i for mye av gangen. Fyring i åpen peis er mest for kosens skyld. Hold spjeldet lukket når ovnen/peisen ikke er i bruk.

Tiltak 6: Luft kort og effektivt

Ikke la vinduer stå på gløtt over lengre tid. Luft heller kort og effektivt, da får du raskt skifta lufta i rommet og du unngår nedkjøling av gulv, tak og vegger.

Tiltak 7: Redusér innetemperaturen

Ha en moderat innetemperatur, for hver grad temperatursenkning reduseres oppvarmingsbehovet med 5 %. Mennesker er også varmekilder; jo flere gjester – desto større grunn til å dempe varmen. Ha lavere temperatur i rom som brukes sjelden eller bare deler av døgnet. Monter tetningslister rundt trekkfulle vinduer og dører (kan sjekkes ved bruk av myggspiral/røyk eller stearinlys). Sett ikke møbler foran varmeovner, det hindrer varmen i å sirkulere. Trekk for gardiner og persienner om kvelden, det reduserer varmetap gjennom vinduene.

Tiltak 8: Slå el.apparater helt av

Elektriske apparater som har stand-by modus trekker strøm selv når de ikke er i bruk, og må derfor slås helt av.

Tiltak 9: Slå av lyset og bruk sparepærer

Slå av lys i rom som ikke er i bruk. Utnytt dagslyset. Bruk sparepærer, spesielt til utelys og rom som er kalde eller bare delvis oppvarmet.

Tiltak 10: Vask med fulle maskiner

Fyll opp vaske- og oppvaskmaskinen før bruk. De fleste maskiner bruker like mye energi enten de er fulle eller ikke.

Tiltak 11: Bruk varmtvann fornuftig

Bytt til sparedusj hvis du ikke har. For å finne ut om du bør bytte til sparedusj eller allerede har sparedusj kan du ta tiden på fylling av ei vaskebøtte; nye sparedusjer har et forbruk på kun 9 liter per minutt. Ta dusj i stedet for karbad. Skift pakning på dryppende kraner. Dersom varmtvannsberederen har nok kapasitet kan temperaturen i berederen reduseres til 70gr.

Tiltak utendørs

Tiltak 12: Montere urbryter på motorvarmer

Det monteres urbryter (koblingsur) på motorvarmeren slik at den ikke står på mer enn nødvendig.

Tiltak 13: Skifte til sparepærer på utebelysning

Sparepærer på 5, 7, 11, 15, og 20 W tilsvarer glødelamper på henholdsvis 25, 40, 60, 75 og 100 W. Sparepærer gir like mye lys som vanlige glødelamper, men bruker bare rundt 20% av energien. De varer dessuten lenger, 8.000-15.000 timer mot 1.000 - 2.500 timer for glødelamper.

Tiltak 14: Montere automatikk på utebelysning

Det kan monteres fotocelle på utebelysningen slik at det automatisk går av/på etter dagslyset/mørket. Eller det kan monteres bevegelsessensor slik at lyset kun går på ved bevegelse og slås av automatisk etter forhåndsinnstilt tid.

Tiltak 15: Termostat- og nedbørsstyring av snøsmelteanlegg

Snøsmelteanlegget er kun manuelt styrt, eller styres kun etter lufttemperatur. Det installeres automatikk slik at snøsmelteanlegget både er temperatur- og nedbørsstyrt. Det kan være i form av en temperatur- og snøføler i bakken, med temperatur - og fuktføler i luften. Snøsmelteanlegget aktiveres kun ved behov dvs. når det registreres nedbør og kulde samtidig.

Tiltak på elektriske anlegg

Tiltak 16: Tidsstyring av elektrisk gulvvarme / takvarme

For gulvvarme eller takvarme med styringsenhet m/termostat kan det vurderes utskiftning til ny styringsenhet med kombinert termostat- og tidsstyring. Dersom mange slike styringsenheter og/eller panelovner skiftes ut bør det vurderes et system hvor temperatur og tidsinnstillinger i ulike rom i boligen styres fra en sentral enhet. Merk at flere vanlige typer termostater også har mulighet for tidsstyring i form av aktivering av programfunksjonsknapp bak deksel, se medfølgende bruksanvisning.

Tiltak 17: Temperatur- og tidsstyring av panelovner

Evt. eldre elektriske varmeovner uten termostat skiftes ut med nye termostatregulerte ovner med tidsstyring, eller det ettermonteres termostat / spareplugg på eksisterende ovn. Dersom mange ovner skiftes ut bør det vurderes et system hvor temperatur og tidsinnstillinger i ulike rom i boligen styres fra en sentral enhet.

Tiltak 18: Tidsstyring av panelovner

Elektriske varmeovner er utstyrt med termostat men har ikke automatikk for tidsstyring / nattsenkning av temperaturen. Dersom ovnene er meget gamle kan det vurderes en utskiftning til nye ovner med termostat- og tidsstyring, eller det ettermonteres spareplugg eller automatikk for tidsstyring på eksisterende ovn. Dersom mange ovner skiftes ut bør det vurderes et system hvor temperatur og tidsinnstillinger i ulike rom i boligen styres fra en sentral enhet.

Bygningsmessige tiltak

Tiltak 19: Montering tetningslister

Luftlekkasjer mellom karm og ramme på vinduer og mellom karm og dørbled kan reduseres ved montering av tetningslister. Lister i silikon- eller EPDM-gummi gir beste resultat.

Tiltak på luftbehandlingsanlegg

Tiltak 20: Skifte avtrekksvifte på bad til ny med fuktstyring

Dersom avtrekksvifte på bad kun har manuell styring av/på kan det vurderes å montere ny avtrekksvifte med fuktstyring, dvs. at den starter/stopper automatisk ved behov avh. av luftens relative fuktighet og reduserer den totale luftutskiftningen og dermed varmetapet.

Tiltak 21: Montere blafrespjeld på kjøkkenventilator

Dersom kjøkkenventilator ikke har blafrespjeld, bør dette monteres for å redusere luftutskiftningen og dermed varmetapet.



Om grunnlaget for energimerket

Enova er ansvarlig for energimerkeordningen. Energimerket beregnes på grunnlag av oppgitte opplysninger om boligen. For informasjon som ikke er oppgitt, brukes typiske standardverdier for den aktuelle bygningstypen fra tidsperioden den ble bygd i. Beregningsmetodene for energikarakteren baserer seg på NS 3031.

<https://www.enova.no/energimerking>



Spørsmål om energiattesten

Spørsmål om energiattesten, energimerkeordningen eller gjennomføring av energieffektivisering og tilskuddsordninger kan rettes til Enova Svarer.

For ytterligere råd og veiledning om effektiv energibruk se våre nettsider.

<https://www.enova.no>

Nabolagsprofil

Haugåshalla 18

Offentlig transport

🚶 Haugåsen Linje 690	5 min 🚶 0.4 km
🚶 Steinkjer stasjon Linje F7, R70	16 min 🚶 14.9 km
✈️ Namsos lufthavn	1 t 2 min 🚶
✈️ Trondheim Værnes	1 t 36 min 🚶

Skoler

Kvam skole (1-7 kl.) 68 elever, 3 klasser	8 min 🚶 9.4 km
Binde skole (1-7 kl.) 98 elever, 6 klasser	11 min 🚶 11.9 km
Egge barneskole (1-7 kl.) 308 elever, 23 klasser	12 min 🚶 12.1 km
Egge ungdomsskole (8-10 kl.) 301 elever, 19 klasser	12 min 🚶 11.8 km
Steinkjer ungdomsskole (8-10 kl.) 435 elever, 31 klasser	17 min 🚶 15.3 km
Steinkjer vgs 750 elever, 44 klasser	17 min 🚶 15.3 km
Mære landbruksskole 165 elever	26 min 🚶 26.4 km

Aldersfordeling barn (0-18 år)

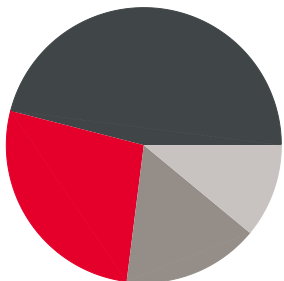

■ 27% i barnehagealder
■ 46% 6-12 år
■ 16% 13-15 år
■ 11% 16-18 år

Aldersfordeling

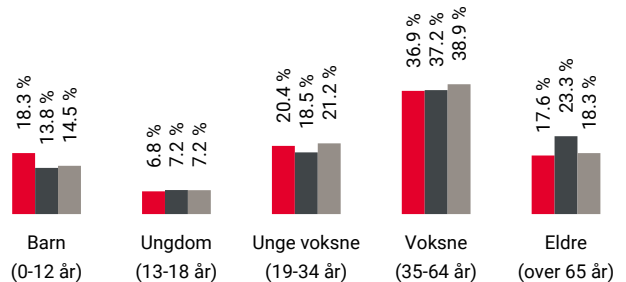

Område	Personer	Husholdninger
■ Grunkrets: Følling-hatli...	281	146
■ Kommune: Steinkjer	24 004	11 970
■ Norge	5 425 412	2 654 586

Barnehager

Følling barnehage (1-5 år) 20 barn	7 min 🚶 0.7 km
Jåddåren gårdsbarnehage (1-4 år) 25 barn	7 min 🚶 7.8 km

Dagligvare

Coop Marked Kvam PostNord	8 min 🚶 9.8 km
Coop Marked Stod PostNord	10 min 🚶 10.9 km

Sport

⚽ Semsmyra stadion Fotball	4 min 🚶 0.4 km
⚽ Sem skole Aktivitetshall, ballspill	16 min 🚶 1.4 km
🏊 3T-Steinkjer	16 min 🚶
🏊 Care Treningssenter Steinkjer	17 min 🚶

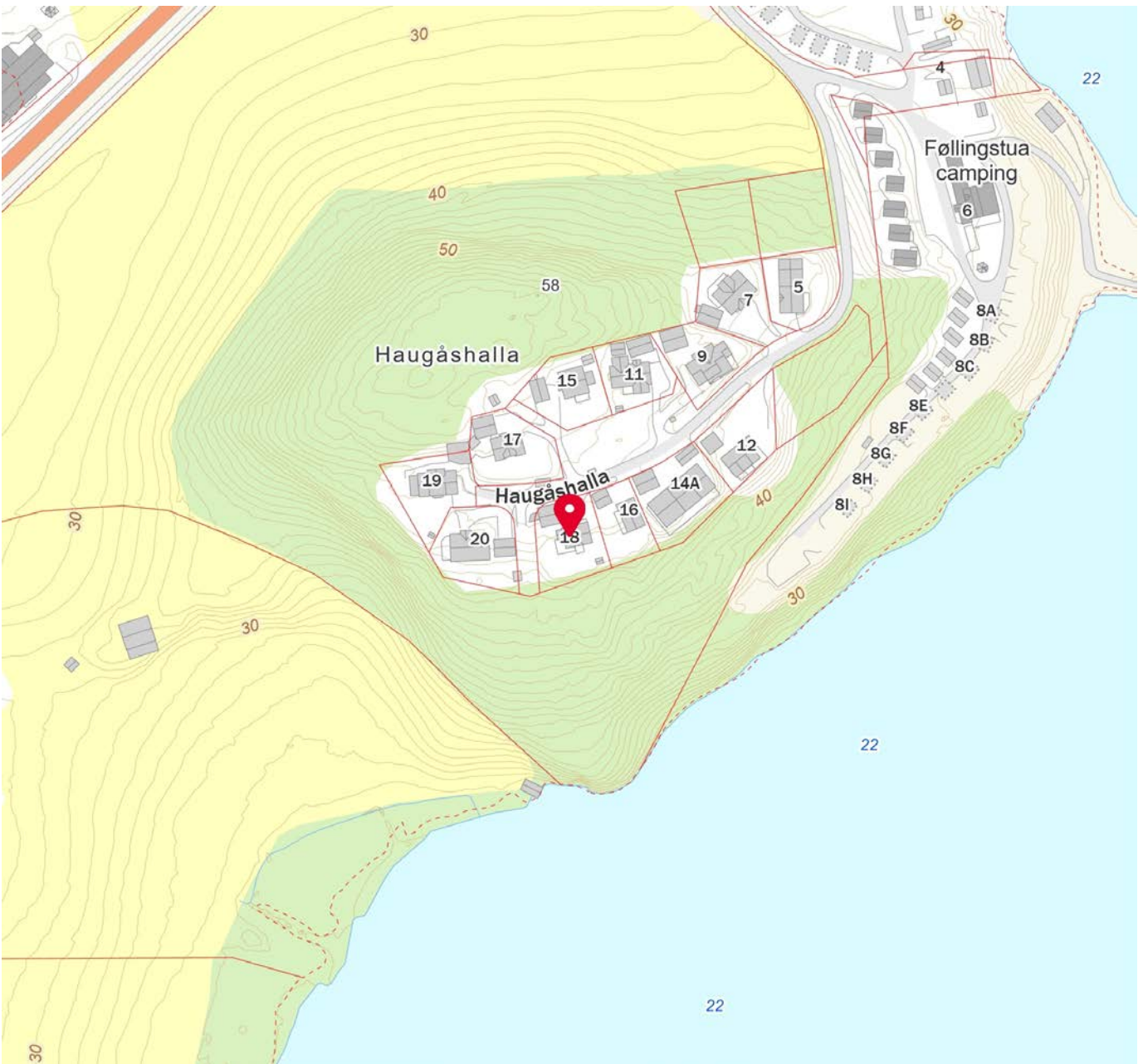

 Innholdet i nabolagsprofilen er hentet fra ulike datakilder, og feil eller mangler kan forekomme. Vurderinger og sitater er innhentet på web og gir uttrykk for hvordan naboene vurderer nabolaget. FINN.no AS kan ikke holdes ansvarlig for feil/mangler i profilen. Copyright © Finn.no AS 2026

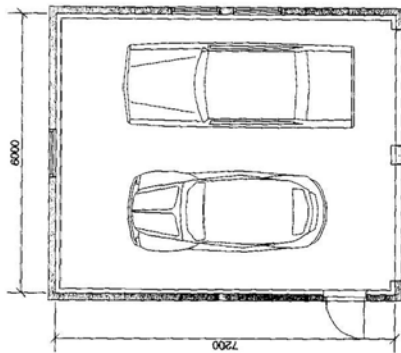

PLAN

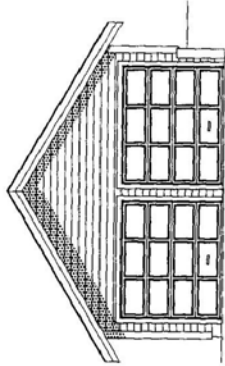

FASADE MOT VEST

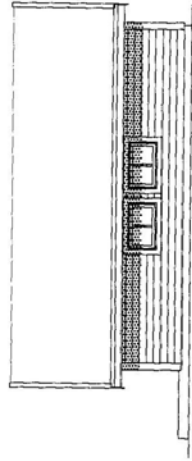

FASADE MOT NORD

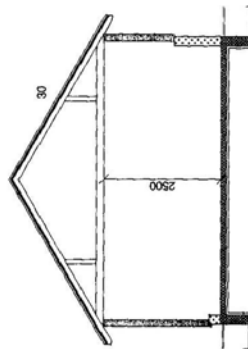

SNITT

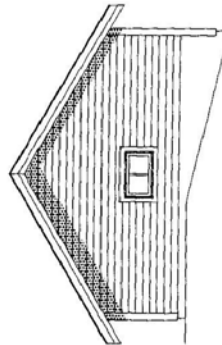

FASADE MOT ØST

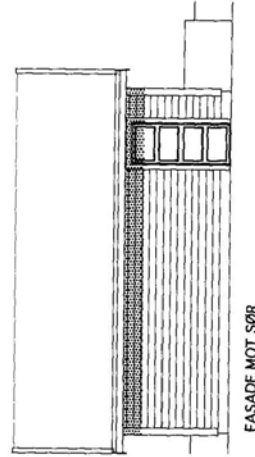

FASADE MOT SØR



GARASJE 1:100

JAN RAKVÅG, HAUGSHALLA 18
G.nr.: 365 B.nr.: 26

13.07.02

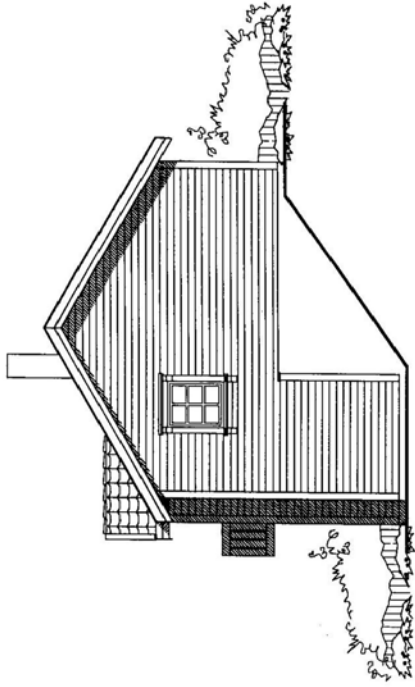

FASADE MOT

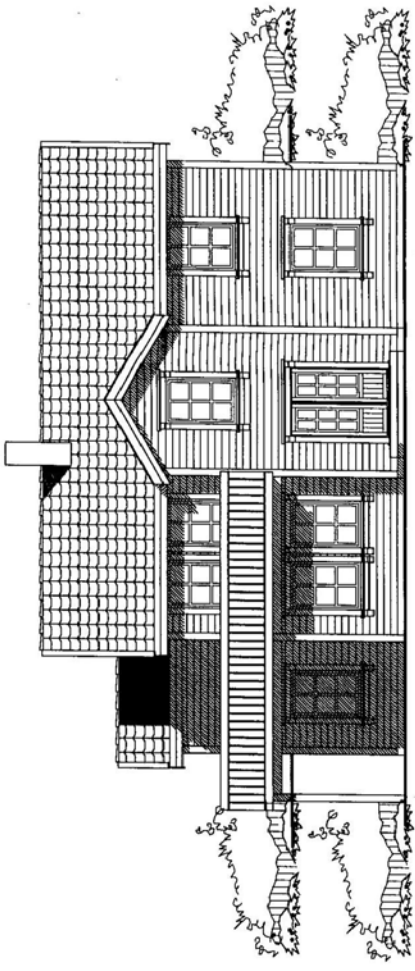

FASADE MOT

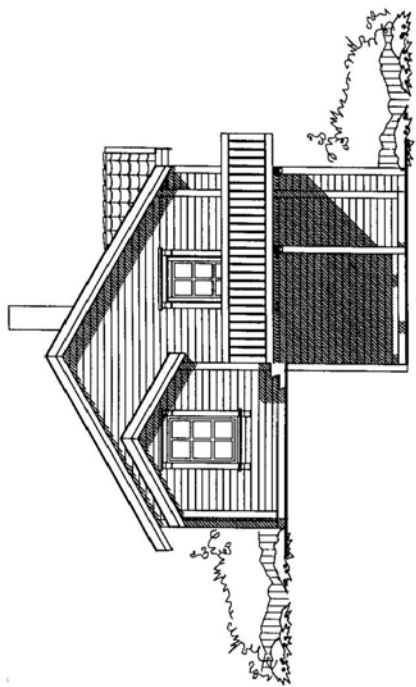

FASADE MOT

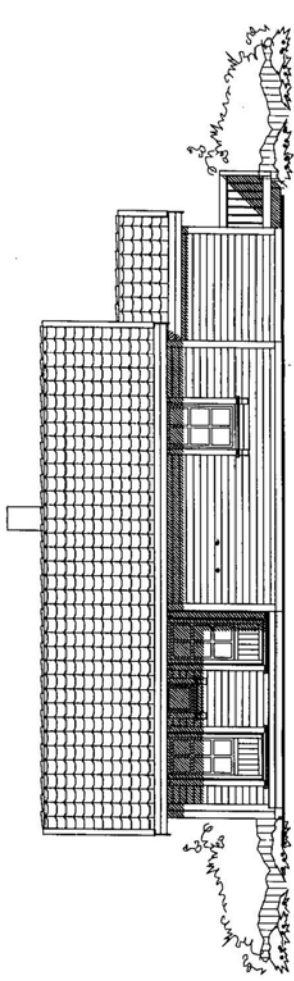

FASADE MOT

25.10.99 *Odd Venstad*
 STEINKJER KOMMUNE
 UTVEKLINGSETATEN
 BRANNVERN, BYGGESAK OG
 OPPMÅLING

REV.	BEKRIVELSE	SIGN.	DATE
	TILTAKSAVER : HEIDI HERVIK OG JAN RAKVAG	MALESTOKK	DATE 07.09.99
	BYGGERLASS HAUGASHALLA T.18, STEINKJER	1:100	TEGN. S.VØL
	TEGNTYPE : PLAN / SNITT	OBJEKT NR.	KONTR.
		N093	TEGNAR.
		BEARBEJDET AV	17351
		NORSK	
		Byggeplan as	
		TEGNERE MA, HVERKEN HELT ELLER DELVIS KOPIERES ELLER BENYTTES VED UTFØRELSE AV ARBEID SOM BLOKK WATNE OG IKKE MEDVIRKET I	

Block Watne

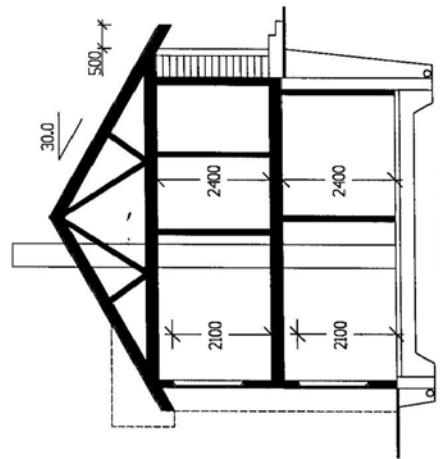
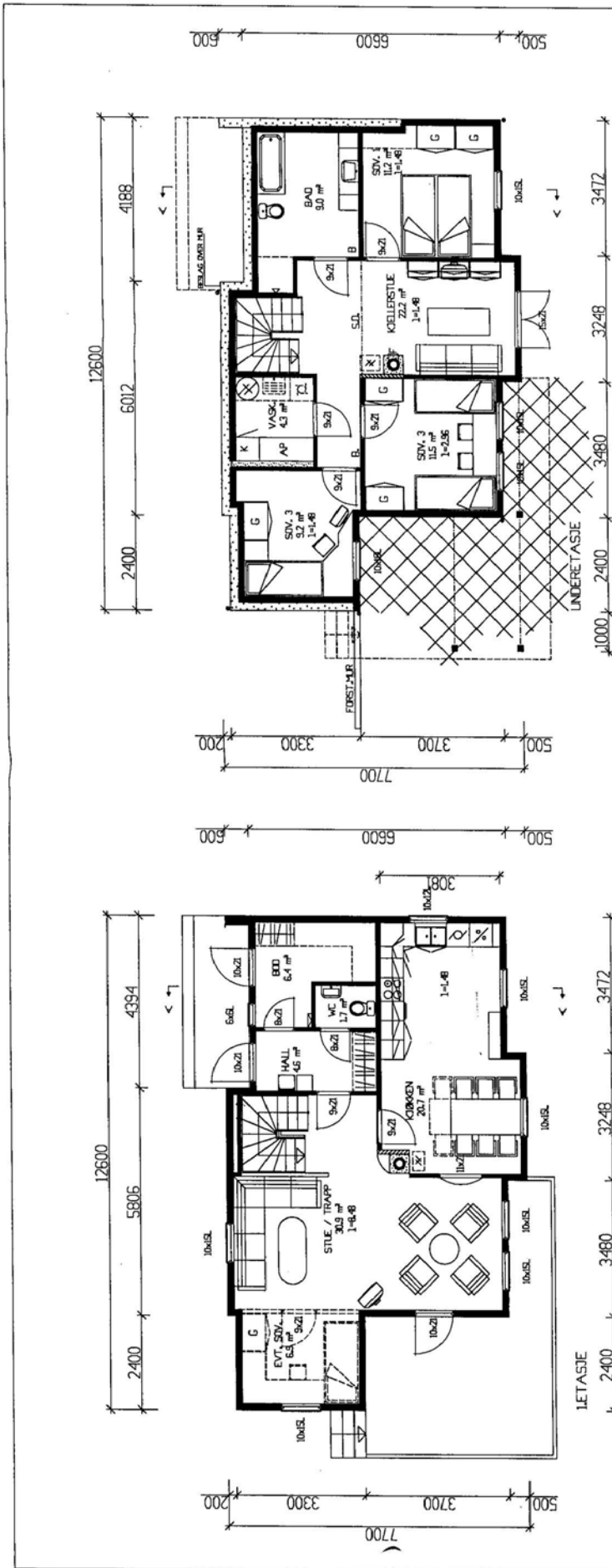

	BR	F	BA
KJELLER/LETG.	70,3 m²	0,5	35,2 m²
LETASE	72,8 m²	1,0	72,8 m²
LOFT/2.ETG.	143,1 m²		108,0 m²
SUM			805 m²

HUSET MA HA 5 m² UTVENDIG BOD
1-lyst/1. etg 1 m²

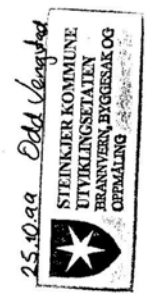

25.10.99 Odd Langshovd

REV.	BESKRIVELSE	SIDN	DATE
	ILTAKSHVER: HEIDI HERVIK OG JAN RAKVAG	MALESTOKK	DATE 07.09.99
	BYGGEPASS: HAUGASHALLA T.ØB, STEINKJER	1:100	TEKN. S.VØL
	TEGNTYPE: PLANER	DISKETT NR. N093	KONTR. 17350
	ARKITEKT: KJELL REIANES	KONSL.ENT. BRASETH	BEARBEJDET AV: NORSK BYGGPLAN AS
	HUSTYPE: EGEN		TUF. 51 78 79 80 FAX 51 78 79 50

TEGNINGENE MA HVERKEN HELT ELLER DELVIS KOPPERES ELLER BENYTTES VED UTFØRELSE AV ARBEID SOM BLOK WATNE OG KKE MEDVERKER I



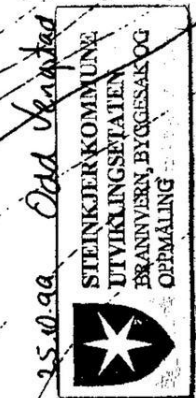
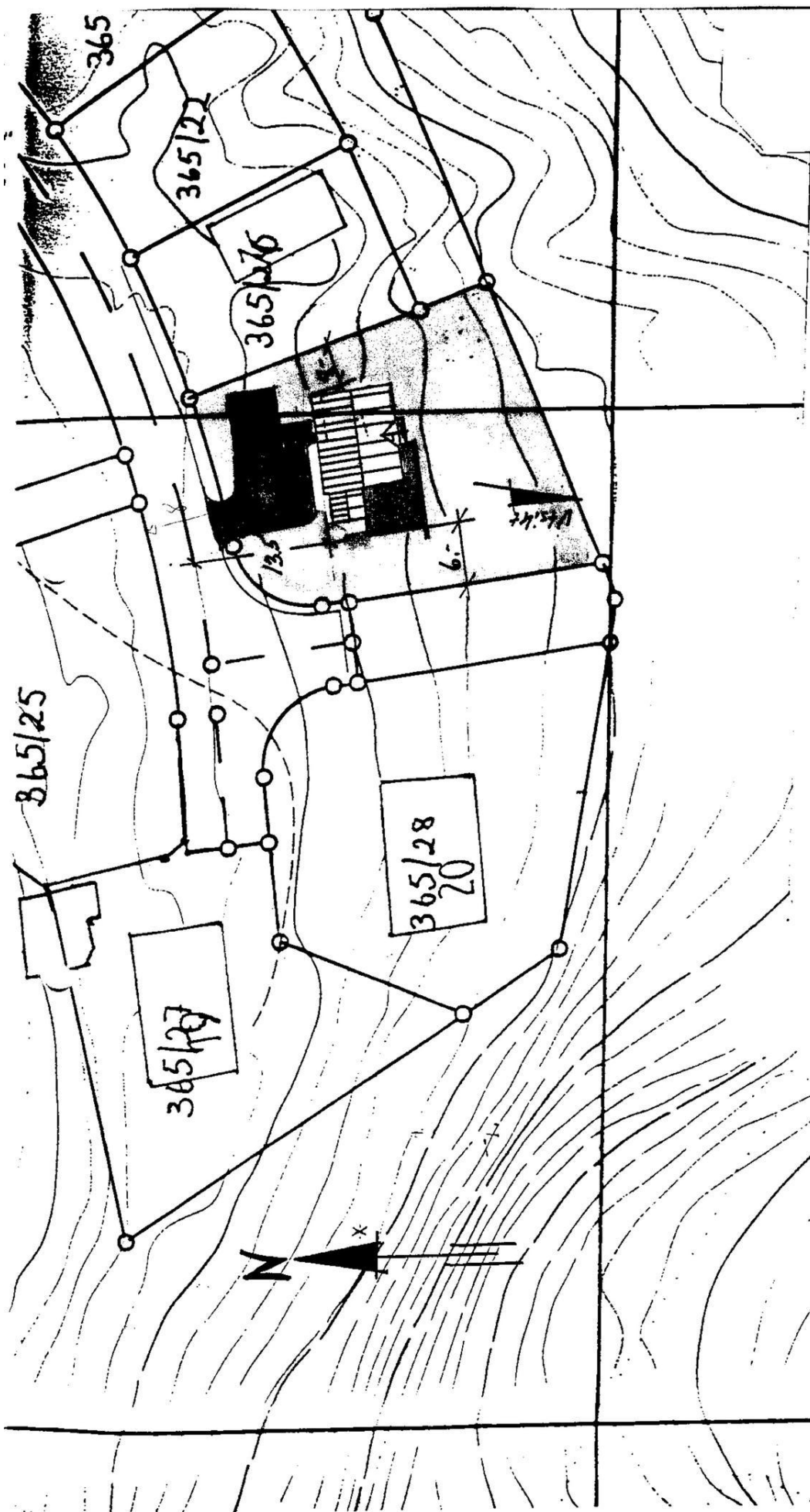

SITUASJONSPLAN for tomt vei *Haugdalsheia* nr. *18*
 byggefelt *Haugdalsheia*, Steinkjer
 g.nr. *365*, byggekommune
 mål b.nr. *26*
 navn *Jan Rakkas* og *Heidi Hervik*
 postadresse *Haugdalsheia 20, 7732 Steinkjer*



STEINKJER KOMMUNE
Avdeling for brannvern og byggesak
Tjenesteenhet byggesak

Jan Rakvåg
Haugåshalla 18

7732 STEINKJER

Vår ref:
02/03722-2/TMT

Arkiv
365 /26

Deres ref:

Dato:
12.09.02

Godkjent melding om oppføring av garasje

Gnr.:	Bnr.:	Fnr.:	Snr.:	Adresse:
365	26			Haugåshalla 18, 7732 STEINKJER
Tiltakshaver:				
Jan Rakvåg				
Tiltakets art:		Bruksareal i m ²	Byggets art:	
Nybygg		43 m ²	Garasje	

Det vises til melding om tiltak, mottatt av kommunen 22.08.02.

Bygningsmyndigheten har følgende merknader til arbeidet som er meldt:

- Det gis dispensasjon fra reguleringsbestemmelsen for boligområde Haugåshalla pkt. 8 om maks størrelse på 36 m² på garasje.

Meldingen er behandlet i samsvar med reglene i plan- og bygningslovens § 86 a.

Øvrige opplysninger:

Dersom det under arbeidene påtreffes kulturminner av noe slag, må arbeidet stanses og vernemyndighetene varsles.

Naboer/gjenboere har frist på 14 dager til å komme med merknader. Fristen regnes fra den dato nabovarsel er underskrevet eller rekommandert varsel er sendt. Når fristen er utløpt uten at det er innkommet merknader, kan arbeidet påbegynnes.

Tiltaket skal gjennomføres i samsvar med reglene i plan- og bygningsloven og teknisk forskrift. Tiltakshaver er selv ansvarlig for riktig prosjektering og utførelse av tiltaket.

For behandling av meldingen skal det betales saksbehandlingsgebyr jfr. gjeldende betalingsregulativ og vedlagte fakturagrunnlag.
Beløpet bes innbetalt til Økonomiavdelingen i Steinkjer kommune med vedlagte giroblankett.

STEINKJER KOMMUNE
Utviklingssetaten
Brannvern, byggesak og oppmåling

Heidi Hervik og Jan Rakvåg
Haugåshalla 20

7732 STEINKJER

Vår ref:
99/05375-7/OVE

Arkiv
365 /26

Deres ref:

Dato:
16.09.00

Heidi Hervik og Jan Rakvåg - Haugåshalla 18, 365/26 - Midlertidig brukstillatelse for enebolig

Fra ansvarlig samordner har kommunen mottatt anmodning om midlertidig brukstillatelse med vedlagte kontrollerklæringer for ovennevnte bygg. Det er bekreftet at kontroll er foretatt med tilfredsstillende resultat i samsvar med den gitte tillatelse og krav gitt i eller i medhold av plan- og bygningsloven.

Med hjemmel i plan- og bygningslovens § 99 nr. 2 utstedes med dette midlertidig brukstillatelse for bygget.

Med hilsen



Geir Gilde
bygnings- og oppmålingssjef

Odd Vengstad
Odd Vengstad
avd.ingeniør

Kopi til:

Block Watne Sjøfartsgata 6 7725 STEINKJER
Folkeregistret Strandvegen 38 7713 STEINKJER

Rådhuset
Postboks 102, 7702 Steinkjer

Telefon 74 16 90 00
Telefax 74 16 91 02
E-mail utvikling@steinkjer.kommune.no

Postgirokonto 0808 59 41802
Bankgirokonto 4410.06.00444
Org.nr. 840 029 212 mva



STEINKJER KOMMUNE

Saken refereres i førstkommende møte i Hovedutvalg for teknisk sektor.

Med hilsen

Geir Gilde

bygnings- og oppmålingssjef

Odd Vengstad
Odd Vengstad
avd.ingeniør

Kopi med vedlegg:

Block Watne, Steinkjer Sjøfartsgata 6, 7725 STEINKJER



STEINKJER KOMMUNE
Utviklingsetaten
Brannvern, byggesak og oppmåling

Heidi Hervik og Jan Rakvåg
Haugåshalla 20

7732 STEINKJER

Vår ref:
99/05375-3/OVE

Arkiv
365/26

Deres ref:

Dato:
25.10.99

Særutskrift: Heidi Hervik og Jan Rakvåg - Haugåshalla 18, 365/26 - Tillatelse til oppføring av enebolig

Bygningssjefen har i delegasjon den 25.10.99 i sak 99/286 fattet følgende

Vedtak:

Med hjemmel i plan- og bygningslovens § 93 og kommunestyrets vedtak av 08.02.95 - sak 04/95 (delegasjon av myndighet) gis tillatelse til oppføring av enebolig på eiendommen Haugåshalla 18, 365/26 under følgende vilkår:

Følgende foretak gis ansvarsrett i hh. til godkjent ansvarsoppgave:

- Block Watne, Steinkjer, S – Rør Steinkjer, Rune Bjørnes A/S, Norsk Byggplan AS

Merknader:

Arbeidet skal gjennomføres i tråd med plan- og bygningslovens og teknisk forskrift.

Byggetillatelsen taper sin gyldighet hvis arbeidet ikke er satt i gang innen 3 år. Det samme gjelder hvis arbeidet innstilles i lengre tid enn 2 år, jf. pbl § 96.

For behandling av søknaden skal det betales et gebyr for saksbehandling, jf. gjeldende betalingsregulativ og vedlagte fakturagrunnlag. Beløpet bes innbetalt til Økonomiavdelingen i Steinkjer kommune med vedlagte postgiroblankett.

Før igangsetting skal det gis beskjed hit, for utstikking av bygg og kontroll av byggearbeidet.

Saken refereres i førstkommende møte i Hovedutvalg for teknisk sektor.

Med hilsen

Odd Vengstad
Odd Vengstad
tjenesteenhetsleder

Terje Tangstad
Terje Tangstad
saksbehandler

Vedlegg: Fakturagrunnlag/gioblankett
Tegninger

MEGLEROPPLYSNINGER

Gårdsnr:	365	Bruksnr:	26	Festenr:	0	Seksjonsnr:	0
Adresse:	Haugåshalla 18, 7732 STEINKJER						
Dato:	19.03.2026	Målnummer:					

4210 FEIL OG MANGLER PÅ ELEKTRISKE ANLEGG

		Ja	Nei
Foreligger det pålegg vedrørende elektriske anlegg		<input type="checkbox"/>	<input checked="" type="checkbox"/>
I tilfelle ja, hvilke?			
Dato for siste kontroll av anlegget:	29.09.2023		
Merknader:			



Brannvesenet Midt IKS

Seilmakergata 10, 7725 Steinkjer
Telefon 464 46 000

Ambita AS
Infoland

Arkiv: M88

Saksbehandler: Marian Brekke Rennan

Dato: 20.03.2026

MEGLEROPPLYSNINGER

Ordre nummer: 9068793
Kommune: 5006 Steinkjer
Gårdsnr: 365
Bruksnr: 26

Adresse: Haugåshalla 18, 7732 Steinkjer

Skorstein 1 og ildsted

Siste feiing:	25.06.24	Feiehyppighet:	Kategori 1, høy sotdannelse
Siste tilsyn:	14.09.22	Neste tilsyn:	2028

Ildsted som er registrert på skorsteinen: lukket ildsted på stua.

Årsgebyr for feiing og tilsyn 750.-.

Avvik eller anmerkninger er ikke registrert.

Brannvesenet Midt IKS tar forbehold om skjulte feil og mangler, og endringer ved fyringsanlegget som er skjedd etter siste besøk av oss.

Ved oppussing av boligen, oppfordres ny eier til å ta kontakt med feiervesenet.

Vennlig hilsen

Brannvesenet Midt IKS



Steinkjer kommune

Adresse: Seviceboks 2530, 7729 Steinkjer

Telefon: 74 16 90 00

Utskriftsdato: 18.03.2026

Kommunale gebyrer 2026

EM §6-7 Oppdragstakerens undersøkelses- og opplysningsplikt

Kilde: Steinkjer kommune

Kommunenr.	5006	Gårdsnr.	365	Bruksnr.	26	Festenr.		Seksjonsnr.	
Adresse	Haugåshalla 18, 7732 STEINKJER								

Kommunale gebyrer fakturert på eiendommen i 2025

Kommunale gebyrer er en kombinasjon av forskudd, abonnement og enkeltgebyrer fakturert etter levert tjeneste. Vi kjenner ikke samlet gebyr for en eiendom for et år før året er omme. Denne rapporten sammenstiller dette for fjoråret, med summer fordelt per fagområde. Tjenestene vil normalt ha en prisøkning hvert år, samt at forbruk på ulike tjenester kan variere fra år til år.

Gebyr	Fakturert beløp i 2025
Avløp	9 250,02 kr
Eiendomsskatt	5 467,40 kr
Renovasjon	3 724,92 kr
Vann	7 140,51 kr
Sum	25 582,85 kr

Prognose kommunale gebyrer på eiendommen inneværende år

Vare	Mva	Grunnlag	Enhetspris	Andel	Korreksjon	Årsprognose	Fakt. hittil i år
Renovasjon - Samarbeid 6 og flere	25%	1 ab	4062.50	1/1	0 %	4 062,50 kr	677,07 kr
Vann stipulert forbruk, uten vannmåler	15%	143 m2	36.17	1/1	0 %	5 171,95 kr	861,99 kr
Vann fast del	15%	1 ab	1670.95	1/1	0 %	1 670,95 kr	278,48 kr
Avløp stipulert forbruk, uten vannmåler	15%	143 m2	54.36	1/1	0 %	7 773,55 kr	1 295,59 kr
Avløp fast del	15%	1 ab	1933.15	1/1	0 %	1 933,15 kr	322,18 kr
					Sum	20 612,10 kr	3 435,31 kr

Løpende gebyr brukes for å fordele en årlig kostnad på flere innbetalinger.

Mva-feltet gir informasjon om varens merverdiavgiftsats, og beløp er inkludert merverdiavgift. De som har 0% er unntatt merverdiavgift.

Prognosene for inneværende år kan avvike, spesielt ved årsskifte. Dette kan skyldes at enhetspriser ikke er oppdatert for nytt år eller at noen gebyr foreløpig ikke er opprettet for nytt år.

FORBEHOLD VED UTLEVERING AV INFORMASJON I FORBINDELSE MED EIENDOMSFORESPØRSLER:

Det tas forbehold om riktigheten eller fullstendigheten av opplysningene i dette dokumentet. Det kan ikke rettes krav som følge av at disse opplysningene benyttes som grunnlag for beslutninger.

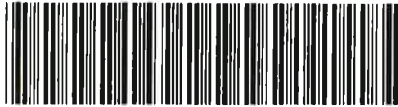

Doknr: 265 Tinglyst: 20.01.2000 Emb: 068
STATENS KARTVERK FAST EIENDOM

TINGLYST

20 JAN 2000

Skjøte¹⁾

SØRENKRIVEREN I INDERØY
DAGBOKNR.: 265

Rett kjøpbekreftes
 Bente Guneriussen Berge

1. Eiendommen(e) ²⁾						
Kommunenr.	Kommunenavn	Gnr.	Bnr.	Festenr.	Seksjonsnr.	Ideell andel
1702	Steinkjer	365	26			
Overdragelsen gjelder bygg på festet grunn <input checked="" type="checkbox"/> Nei <input type="checkbox"/> Ja				Overdragelsen omfatter transport av festeretten <input type="checkbox"/> Nei <input type="checkbox"/> Ja		
Godkjenning fra bortfester er ikke nødvendig iht tomtefestelovens § 32, 1. ledd nr. 5 eller avtale <input type="checkbox"/> Nei <input type="checkbox"/> Ja				Bortfester har godkjent overdragelsen og underskrevet i felt for underskrifter og bekrefelser <input type="checkbox"/> Nei <input type="checkbox"/> Ja		
Beskaffenhetsnummer <input type="checkbox"/> 1. Bebygg <input checked="" type="checkbox"/> 2. Ubebygg						
Bruk av grunn						
<input checked="" type="checkbox"/> B eiendom <input type="checkbox"/> Fritids <input type="checkbox"/> Forretning/ <input type="checkbox"/> F eiendom <input type="checkbox"/> V kontor <input type="checkbox"/> I Industri <input type="checkbox"/> L Landbruk <input type="checkbox"/> K Off. vei <input type="checkbox"/> A Annet						
Type bolig						
<input checked="" type="checkbox"/> FB enebolig <input type="checkbox"/> Fritligg. <input type="checkbox"/> Tomanns- <input type="checkbox"/> Rekkehus/ <input type="checkbox"/> TB bolig <input type="checkbox"/> RK kjede <input type="checkbox"/> BL leilighet <input type="checkbox"/> AN Annet						
2. Kjøpesum						
Kr 86.250,00					Utløst til salg på det frie marked <input checked="" type="checkbox"/> Ja <input type="checkbox"/> Nei	
Omsetningstype						
<input checked="" type="checkbox"/> 1 Fritt salg <input type="checkbox"/> Gave (helt eller delvis) <input type="checkbox"/> 2 <input type="checkbox"/> Eksproprisjon <input type="checkbox"/> 3 <input type="checkbox"/> Tvangsauksjon <input type="checkbox"/> 4 <input type="checkbox"/> Skifteoppgjør <input type="checkbox"/> 6 <input type="checkbox"/> 8 Annet						
Kjøpesummen er oppgjort på avtalt måte.						
3. Salgsverdi/avgiftsgrunnlag ³⁾						
Kr						
4. Overdras fra						
Fødselsnr./Org.nr. (11/9 siffer) ⁴⁾	Navn					Ideell andel
840 029 212	Steinkjer kommune					
5. Til						
Fødselsnr./Org.nr. (11/9 siffer) ⁴⁾	Navn				Fast bosatt i Norge	Ideell andel
220377 37414	Anita Hervik				<input checked="" type="checkbox"/> Ja <input type="checkbox"/> Nei	1/2
131268 31581	Jan Rakvåg				<input checked="" type="checkbox"/> Ja <input type="checkbox"/> Nei	1/2
6. Særskilte avtaler						
OBS! Her påføres kun opplysninger som skal og kan tinglyses						
<p>a. Eier av parsellen har plikt til å delta i vedlikehold av andel felles areal og anlegg i boligområdet.</p> <p>b. Steinkjer kommune, NTE og Televerket, samt tomteeiere i samme boligområde har rett til å framlegge vann- og avløpsledninger og kabler over/ved parsellen i samsvar med godkjente planer.</p>						

Henv.: STKTHaugåshalla/skjoete.B18.wf1

Andre avtaler (som ikke skal tinglyses)

Kjøpekontrakt datert 06.10.99.



7. Kjøpers/erverters erklæring ved overdragelse av boligseksjon ⁵⁾

Jeg/vi erklærer at mitt/vårt erverv av seksjonen ikke strider med bestemmelsen i eierseksjonsloven §22 tredje ledd.

Sted, dato

Kjøper/erverters underskrift

Gjentas med maskin eller blokkbokstaver

8. Erklæring om sivilstand m.v. ⁶⁾

1. Er utsteder(ne) gift eller registrert(e) partner(e)?

Ja Nei

Hvis ja, må også spørsmål 2 besvares

2. Er utstederne gift eller registrerte partnere med hverandre og begge underskriver som utsteder?

Ja Nei

Hvis nei, må også spørsmål 3 besvares

3. Gjelder overdragelsen bolig som utsteder(ne) og dennes (deres) ektefelle(r) eller registrert(e) partner(e) bruker som felles bolig?

Ja Nei

Hvis ja, må ektefellen(e) /registrert(e) partner(e) samtykke til overdragelsen.

9. Underskrifter og bekreftelser

Sted, dato

Steinkjer 30.12.99

Utstede(r)s underskrift ⁷⁾

STEINKJER KOMMUNE
Per Sverre Rannem

Gjentas med maskin eller blokkbokstaver

Steinkjer kommune
ordfører Per Sverre Rannem

Som ektefelle/registrert partner samtykker jeg i overdragelsen

Dato

Ektefelles/registrert partners underskrift

Gjentas med maskin eller blokkbokstaver

⁸⁾ Jeg/vi bekrefter at underskriver(ne) er over 18 år, og har underskrevet eller vedkjent seg sin(e) underskrift(er) på dette dokument i mitt/vårt nærvær. Jeg/vi er myndig(e) og bosatt i Norge.

1. vitneunderskrift

Gjentas med maskin eller blokkbokstaver

Adresse

2. vitneunderskrift

Gjentas med maskin eller blokkbokstaver

Adresse

Bortfesters underskrift

Gjentas med maskin eller blokkbokstaver



Steinkjer kommune

Adresse: Seviceboks 2530, 7729 Steinkjer

Telefon: 74 16 90 00

Utskriftsdato: 18.03.2026

Vann og avløp med informasjon om vannmåler

EM §6-7 Oppdragstakerens undersøkelses- og opplysningsplikt

Kilde: Steinkjer kommune

Kommunenr.	5006	Gårdsnr.	365	Bruksnr.	26	Festenr.		Seksjonsnr.	
Adresse	Haugåshalla 18, 7732 STEINKJER								

Informasjon om vann/avløp registrert på eiendommen

Målnummer	Stand	Dato	Avlesningstype
Ingen treff på vannmålere.			

Offentlig vann	Ja
Offentlig avløp	Ja
Privat septikanlegg	Nei

FORBEHOLD VED UTLEVERING AV INFORMASJON I FORBINDELSE MED EIENDOMSFORESPØRSLER:

Det tas forbehold om riktigheten eller fullstendigheten av opplysningene i dette dokumentet. Det kan ikke rettes krav som følge av at disse opplysningene benyttes som grunnlag for beslutninger.

Det tas forbehold om riktigheten eller fullstendigheten av opplysningene i dette dokumentet. Det kan ikke rettes krav som følge av at disse opplysningene benyttes som grunnlag for beslutninger.

Eiendomsdata (Grunneiendom)

Bruksnavn	HAUGÅSHALLA 18	Beregnet areal	830.4
Etablert dato	22.12.1999	Historisk oppgitt areal	830,5
Oppdatert dato	16.09.2025	Historisk arealkilde	Målebrev (1)
Skyld	0	Antall teiger	1
Bruk av grunn			
Arealmerknader			

- Tinglyst Del i samla fast eiendom Grunnforurensning Avtale/Vedtak om gr.erverv
 Bestående Under sammenslåing Kulturminne
 Seksjonert Klage er anmerket Ikke fullført oppmålingsf. Frist fullføring:
 Har fester Jordskifte er krevd Mangel ved matrikkelføringskrav Frist retting:

Forretninger

Brukstilfelle Forretningstype	Forr.dato M.før.dato	Kom. saksref. Annen ref.	Tingl.status Endr.dato	Involverte Berørte
Omnummerering Omnummerering	01.01.2020 01.01.2020		Tinglyst 01.01.2020	365/26
Omnummerering Omnummerering	01.01.2018 01.01.2018		Tinglyst 03.01.2018	365/26
Fradeling av grunneiendom Oppmålingsf.	06.05.2014 20.05.2014	13/5130 L33	Tinglyst 04.06.2014	1702-365/34 (162,6), 365/11 (-162,6) 365/1, 365/24, 365/26, 365/30
Fradeling av grunneiendom Kart- og delingsforretning	22.12.1999			365/11 (-830,5), 365/26 (830,5)

Teiger (Koordinatsystem: EUREF89 UTM Sone 32)

Type teig	X	Y	H	H.teig	Ber. areal	Arealmerknad
Eiendomsteig	7111628.69	625436.61	0	Ja	830.4	

Tinglyste eierforhold

Navn ID	Rolle Andel	Adresse Poststed	Status Kategori
INDERDAL SVEIN F220385*****	Hjemmelshaver (H) 1/1	Haugåshalla 18 7732 STEINKJER	Bosatt (B)

Adresse

Vegadresse: Haugåshalla 18

Adressetilleggsnavn:

Poststed	7732 STEINKJER	Kirkesogn	09150408 Føling
Grunnkrets	501 Følling-Hattinghus	Tettsted	
Valgkrets	9 Kvam		

Bygg

Nr	Bygningsnr	Lnr	Type	Bygningsstatus	Dato
1	18315939		Enebolig (111)	Tatt i bruk (TB)	16.09.2000
2	18321181		Garasjeuthus annekst til bolig (181)	Tatt i bruk (TB)	12.12.2002

1: Bygning 18315939: Enebolig (111), Tatt i bruk 16.09.2000

Bygningsdata

Næringsgruppe	Bolig (X)	BRA Bolig	143
Sefrakminne	Nei	BRA Annet	
Kulturminne	Nei	BRA Totalt	143
Opprinnelseskode	Vanlig registrering	BTA Bolig	
Har heis	Nei	BTA Annet	
Vannforsyning	Tilkn. off. vannverk	BTA Totalt	
Avløp		Bebygd areal	
Energikilder	Biobrensel, Elektrisitet	Ufullstendig areal	Nei
Oppvarmingstyper	Annen oppvarming, Elektrisk	Antall boenheter	1

Bygningsstatushistorikk

Bygningsstatus	Dato	Reg.dato	Referanse
Rammetillatelse	25.10.1999	07.12.1999	
Igangsettingstillatelse	01.12.1999	09.03.2000	
Tatt i bruk	16.09.2000	09.10.2000	

Bruksenheter

Type	Adresse	Br.enhet	Eiendom	BRA	Rom	Bad	WC	Kjøkkentilgang
Bolig	Haugåshalla 18	H0101	365/26	143	6	2	2	Kjøkken

Etasjer

Etasje	Ant. boenh.	BRA Bolig	BRA Annet	Sum BRA	BTA Bolig	BTA Annet	Sum BTA
H01	1	73	0	73	0	0	0
U01	0	70	0	70	0	0	0

2: Bygning 18321181: Garasjethus anneks til bolig (181), Tatt i bruk 12.12.2002

Bygningsdata

Næringsgruppe	Annet som ikke er næring (Y)	BRA Bolig	
Sefrakminne	Nei	BRA Annet	43
Kulturminne	Nei	BRA Totalt	43
Opprinnelseskode	Vanlig registrering	BTA Bolig	
Har heis	Nei	BTA Annet	
Vannforsyning		BTA Totalt	
Avløp		Bebygd areal	
Energikilder		Ufullstendig areal	Nei
Oppvarmingstyper		Antall boenheter	

Bygningsstatushistorikk

Bygningsstatus	Dato	Reg.dato	Referanse
Rammetillatelse	12.09.2002	12.09.2002	
Igangsettingstillatelse	12.10.2002	12.09.2002	
Tatt i bruk	12.12.2002	14.09.2002	

Bruksenheter

Type	Adresse	Br.enhet	Eiendom	BRA	Rom	Bad	WC	Kjøkkentilgang
Unummerert		-	365/26	-	-	-	-	-

Etasjer

Etasje	Ant. boenh.	BRA Bolig	BRA Annet	Sum BRA	BTA Bolig	BTA Annet	Sum BTA
H01	0	0	43	43	0	0	0



Steinkjer kommune

Grunnkart

Eiendom: 365/26
Adresse: Haugåshalla 18
Dato: 18.03.2026
Målestokk: 1:1000



UTM-32

Eiendomsgr. nøyaktig <= 10 cm	Eiendomsgr. mindre nøyaktig >200<=500 cm	Eiendomsgr. omtvistet	Hjelpelinje vannkant
Eiendomsgr. middels nøyaktig >10<=30 cm	Eiendomsgr. lite nøyaktig >=500 cm	Hjelpelinje veikant	Hjelpelinje fiktiv
Eiendomsgr. mindre nøyaktig >30<=200 cm	Eiendomsgr. uvisst nøyaktighet	Hjelpelinje punkt feste	

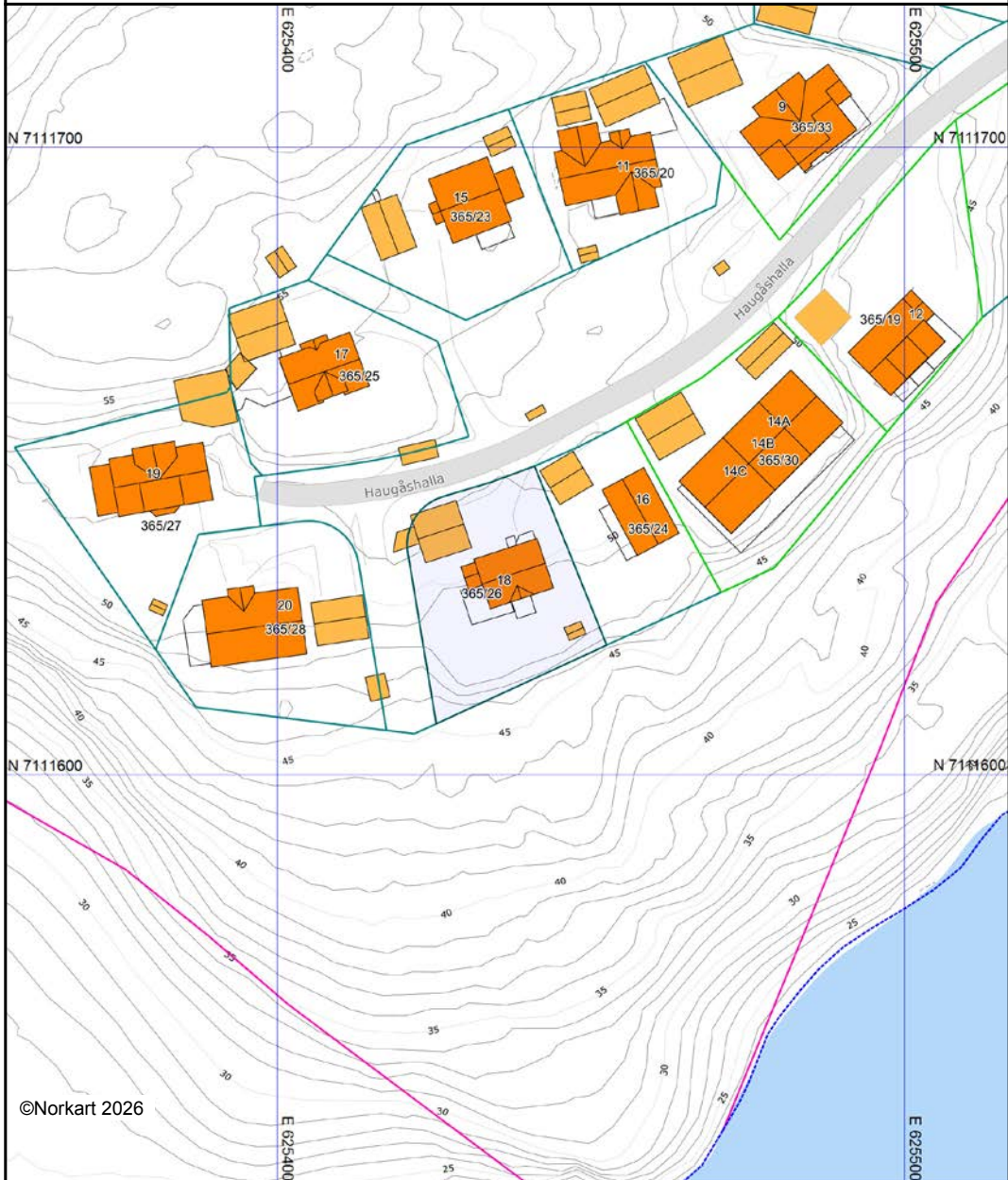

Det tas forbehold om at det kan forekomme feil, mangler eller avvik i kartet. Spesielt gjelder dette usikre eiendomsgrenser. Dette kartet kan ikke brukes som erstatning for situasjonskart i byggesaker.



Steinkjer kommune

Adresse: Seviceboks 2530, 7729 Steinkjer

Telefon: 74 16 90 00

Utskriftsdato: 18.03.2026

Planopplysninger

EM §6-7 Oppdragstakerens undersøkelses- og opplysningsplikt

Kilde: Steinkjer kommune

Kommunenr.	5006	Gårdsnr.	365	Bruksnr.	26	Festenr.		Seksjonsnr.	
Adresse	Haugåshalla 18, 7732 STEINKJER								

Opplysningene omfatter gjeldende planer og pågående planarbeid for eiendommen. Nærmere opplysninger om den enkelte plan med dokumenter, mindre endringer, etc finnes på internett, se lenker under. Oppgitte delarealer viser planinformasjon på eiendommen.

Det tas forbehold om riktigheten eller fullstendigheten av opplysningene i dette dokumentet. Det kan ikke rettes krav som følge av at disse opplysningene benyttes som grunnlag for beslutninger.

Plantyper med treff

- Kommuneplaner

Plantyper uten treff

- Kommuneplaner under arbeid
- Kommunedelplaner under arbeid
- Reguleringsplaner under bakken
- Reguleringsplaner under arbeid
- Reguleringsplaner under arbeid i nærheten
- Bebyggelsesplaner over bakken
- Midlertidige forbud
- Kommunedelplaner
- Reguleringsplaner
- Reguleringsplaner over bakken
- Reguleringsplaner bunn
- Bebyggelsesplaner
- Bebyggelsesplaner under bakken

Kommuneplaner

Besøk kommunens hjemmeside for mer informasjon.

Id	2024003
Navn	Kommuneplanens arealdel (2024 - 2037)
Plantype	Kommuneplanens arealdel
Status	Endelig vedtatt arealplan
Ikrafttredelse	17.12.2025
Bestemmelser	- https://www.arealplaner.no/5006/dokumenter/3717/Bestemmelser%20og%20retningslinjer.pdf
Delarealer	Delareal 830 m ² Arealbruk Boligbebyggelse,Nåværende Områdenavn B



Steinkjer kommune

Reguleringsplankart

Eiendom: 365/26
Adresse: Haugåshalla 18
Utskriftsdato: 18.03.2026
Målestokk: 1:1000



UTM-32





©Norkart 2026

Kartet er produsert fra kommunens beste digitale kartbaser for området og inneholder viktige opplysninger om eiendommen og området omkring. Presentasjonen av informasjon er i samsvar med nasjonal standard. Kartet kan inneholde feil, mangler eller avvik i forhold til kravene i oppgitt standard. Kartet kan ikke benyttes til andre formål enn det formålet det er utlevert til uten samtykke fra kommunen jf. lov om åndsverk.

Tegnforklaring



Reguleringsplan-Bebyggelse og anlegg (PBL)

-  Bebyggelse og anlegg
-  Bebyggelse og anlegg kombinert i samsvar
- Reguleringsplan-Samferdselsanlegg og tekn*
-  Kjøreveg

Reguleringsplan- Landbruks-, natur og friluft

-  Friluftsmål
- Reguleringsplan- Bruk og vern av sjø og v*
-  Friluftsområde i sjø og vassdrag med tilhører

Reguleringsplan-Hensynsoner (PBL2008 §12

-  Angitthensynsone - Bevaring kulturmiljø
- Reguleringsplan-Juridiske linjer og punkt PE*
-  Angitthensyngrense

Reguleringsplan-Felles for PBL 1985 og 200

-  Regulerings- og bebyggelsesplanområde
-  Planens begrensning
-  Formålsgrense
-  Byggegrense
-  Regulert senterlinje
- Abc Påskrift feltnavn
- Abc Påskrift areal
- Abc Regulerings- og bebyggelsesplan - påskrift



OVERSIKT OVER LØSØRE OG TILBEHØR TIL EIENDOMMEN

Oversikten er utarbeidet av Norges Eiendomsmeglerforbund, Eiendom Norge og Advokatforeningens Eiendomsmeglingsgruppe, og er gjeldende fra 1. januar 2020.

Generelt

Lov om avhending av fast eiendom (avhendingslova/avhl.) av 3. juli 1992 regulerer kjøper og selgers rettigheter og plikter ved overdragelse av fast eiendom og andeler i borettslag.

I henhold til avhl. § 3-4 skal eiendommen, når annet ikke er avtalt, overdras med innredninger og utstyr som etter lov, forskrift eller annet offentlig vedtak skal følge med. Det samme gjelder varig innredning og utstyr som enten er fastmontert eller er særskilt tilpasset bygningen, jf. avhl. § 3-5. Loven inneholder ingen detaljert oversikt over hva som omfattes av «innredning og utstyr», og over hva som skal regnes som «fastmontert eller særskilt tilpasset».

Partene kan fritt avtale hva som skal følge med eiendommen ved salg. Bransjens liste over løsøre og tilbehør som skal følge med eiendommen, er en del av avtalen mellom kjøper og selger dersom ikke annet er opplyst i salgsoppgaven, kjøper har tatt forbehold i bud eller avtale på annen måte er inngått. Der intet annet er avtalt, vil løsøre og tilbehør medfølge slik dette fremkommer av avhl. § 3-4 og § 3-5 og denne oversikt.

Produkter og installasjoner som medfølger overdras uten noen form for garantier, utover eventuell gjenværende leverandørgaranti.

Dersom det er noe i nedenstående liste som ikke finnes på eiendommen, vil det heller ikke medfølge.

- 1. HVITEVARER** medfølger der dette er spesielt angitt i salgsoppgaven.
- 2. HELDEKKENDE TEPPER** følger med uansett festemåte.
- 3. VARMEKILDER**, slik som ovner, kaminer, peiser, varmepumper og panelovner, følger med uansett festemåte. Frittstående biopeiser/varmeovner og terrassevarmere medfølger ikke. Det følger ikke med varmekilder i rom som ikke har vegg- eller fastmonterte varmekilder på visning.
- 4. TV, RADIO OG MUSIKKANLEGG.** TV-antenner og fellesanlegg for TV, herunder parabolantenne, og tuner/en/dekoder/tv-boks medfølger der dette eies av selger. Veggmontert TV/flatskjerm med tilhørende festeordning samt musikkanlegg følger ikke med (se også punkt 12).
- 5. BADEROMSINNREDNING/UTSTYR.** Badekar, dusjkabinett, dusjvegger, alle fastmonterte speil og hyller, fastmonterte glass- og håndkleholdere, herunder håndklevarmere samt baderomsinnredning, medfølger.
- 6. GARDEROBESKAP** medfølger, selv om disse er løse. Fastmonterte garderobehyller og knagger medfølger. Innredning i garderobeskap, for eksempel løse eller fastmonterte trådkurver, hyller, stenger og lignende, medfølger.

7. KJØKKENINNREDNING medfølger, herunder også åpne, fastmonterte hyller og løs eller fastmontert kjøkkenøy.

8. MARKISER, PERSIENNER og annen type innvendig og utvendig solskjerming, gardinoppheng, lamellgardiner og liftgardiner medfølger.

9. AVTREKKSIVIFTER av alle slag, samt fastmonterte aircondition/ventilasjonsanlegg, medfølger.

10. SENTRALSTØVSUGER medfølger med komplett anlegg, herunder slange, munnstykke mm.

11. LYSKILDER. Kupler, lysstoffarmatur, fastmonterte "spotlights", oppheng og skinner med spotlights samt utelys og hagebelysning medfølger. Vegglamper, krokhengte lamper, lysekroner, prismelamper og lignende som er koblet til sukkerbit eller stikkontakt følger likevel ikke med.

12. INSTALLERTE SMARTHUSLØSNINGER med sentral som styrer lys, varme, lyd o.l., samt tilhørende trådløse enheter som brytere, sensorer, kameraer, integrerte høyttalere el. medfølger. Enkle lysstyringssystem f.eks. med en sentral som kun styrer lyspærer eller smartpærer montert i sokkel medfølger likevel ikke.

13. UTVENDIGE SØPPELKASSER og eventuelt holder/hus til disse medfølger.

14. POSTKASSE medfølger.

15. UTENDØRS INNRETNINGER slik som flaggstang, fastmontert tørkestativ, samt andre faste utearrangementer som f.eks. badestamp, boblekar/jacuzzi og liknende utendørs kar, lekestue, lekestativ, utepeis, fastmontert trommel til vannslange, medfølger. Guidekabel/avgrensingskabel til robotgressklipper medfølger, men robotgressklipper og ladestasjon for denne medfølger ikke.

16. FASTMONTERT VEGGLADER/LADESTASJON TIL EL-BIL medfølger uavhengig av hvor laderen er montert.

17. SOLCELLEANLEGG med tilhørende teknisk infrastruktur medfølger.

18. GASSBEHOLDER til gasskomfyr og gasspeis medfølger.

19. BRANNSTIGE, BRANNTAU, feiestige og lignende medfølger der dette er påbudt. Løse stiger medfølger ikke.

20. BRANNSLUKNINGSAPPARAT, BRANNSLANGE og RØYKVARSLER medfølger der dette er påbudt. Det er eier og brukers plikt til å se til at utstyret forefinnes på enhver eiendom. Hvis annet ikke er uttrykkelig avtalt, skal dette derfor alltid følge med ved salg av eiendom.

21. SAMTLIGE NØKLER til eiendommen som selger er i besittelse av skal overleveres kjøper på overtakelsen, herunder nøkler til eventuelle boder, uthus, garasjeportåpner e.l. Låses boder, uthus e.l. med hengelås, skal lås og nøkler til disse medfølge.

22. GARASJEHYLLER, bodhyller, lagringshyller og oppheng til bildekk medfølger såfremt de er fastmontert.

Planter, busker og trær som er plantet på tomten, eller fastmonterte kasser og lignende er en del av eiendommen og medfølger i handelen.

Trygghet for deg som boligkjøper



Derfor bør du ha Boligkjøperforsikring:



1 av 4 finner feil etter overtakelse av ny bolig



Advokaten vet hvilke feil som gir krav mot selger



Vi tar saken, uten økonomisk risiko for deg



Advokathjelp er dyrt når du ikke har Boligkjøperforsikring

Advokatforsikring for boligeiere inkluderer i tillegg:

- Samboeravtale og ektepakt
- Arveoppgjør, testament og fremtidsfullmakt
- Kjøp og håndverkertjenester
- Naboforhold og husleie
- ID-tyveri og nettkrenkninger
- Tilgang til viktige digitale kontrakter
- Husstandsdekning
- Opptil 2 mill. i tvistedekning

Hva koster det?

Andelsbolig og aksjeleilighet	8 900 kr
Selveierleilighet og rekkehus	11 900 kr
Ene-, tomannsbolig og tomt	16 900 kr

Pris gjelder for 5 år.

Advokatforsikring for boligeiere kan bare tegnes samtidig med boligkjøperforsikringen, og koster kun kr 2 800 i tillegg per år.

Egenandel kr 4 000 påløper ved takst, tvist eller 10 timer advokatbistand, avhengig av hva som kommer først

Boligkjøperforsikring tegnes hos eiendomsmegler senest ved kontraktsignering og gir rett til advokathjelp inntil 5 år etter overtakelse. Forsikringen betales som del av oppgjøret ved boligkjøpet. Advokatforsikringen fornyes årlig ved faktura fra HELP.

Har du spørsmål? Kontakt HELP på 22 99 99 99 eller post@help.no. Les mer på help.no.

Ved kjøp av landbrukseieendom, herunder også småbruk, og annen kombinasjonseiendom, begrenser forsikringen seg til våningshuset (kundens primærbolig). Meglerforetaket mottar kr 5 600/5 600/5 900 i kostnadsgodtgjørelse, avhengig av boligtype, samt et tillegg på kr 1 000 ved salg av Advokatforsikring for boligeiere. Vi tar forbehold om pris- og vilkårsendringer. Hvis premien ikke er innbetalt ved overtakelse, vil avtalen bli kansellert. For fullstendig informasjon om dekning og vilkår, se help.no.



9 av 10

boligselgere kjøper
boligselgerforsikring

Boligselgerforsikring

- så du kan føle deg trygg

Undersøkelser viser at én av fem boligkjøpere reklamerer etter kjøp av brukt bolig. I mange tilfeller skyldes det feil eller mangler som først blir oppdaget etter overtakelsen. Selger du uten boligselgerforsikring risikerer du å bli holdt økonomisk ansvarlig. Det kan føre til krav om prisavslag, erstatning eller i verste fall heving av kjøpet.

Med boligselgerforsikring kan du senke skuldrene når salget er gjennomført. Kommer det krav eller klager, er det vi i Fremtind som håndterer saken for deg og som kan utbetale erstatning til kjøper.

Hvorfor boligselgerforsikring?

- gjelder fra budaksept og inntil fem år etter overtakelse
- gjelder skjulte feil og mangler som kjøperen ikke kunne forvente
- dekker krav om prisavslag, erstatning eller heving opptil boligens salgssum, maks 14 millioner kroner
- gir deg profesjonell hjelp fra erfarne advokater og jurister i Fremtind

Prisoversikt

Boligtype/Eierform	Beskrivelse	Pris	Minimumspris	Maksimalpris
Andels- og aksjeboliger	Alle typer andels-/aksjebolig inkl. enebolig og hytte/fritidsbolig.	2,5 ‰	4 200 kr	31 000 kr
Selveierleilighet, eierseksjon og fritidsleilighet Tomannsbolig/ flermannsbolig/ rekkehus	Alle typer seksjonsbolig <i>unntatt</i> enebolig	4,3 ‰	6 500 kr	37 000 kr
Enebolig Tomannsbolig/ flermannsbolig/ rekkehus	Alle typer boliger med eget gnr./bnr <i>inkl.</i> enebolig med snr.	5,6 ‰	12 000 kr	62 000 kr
Hytte	Alle typer hytte (frittliggende og knyttet sammen i rekke) med gnr./bnr./snr./f.nr.	6,2 ‰	9 600 kr	62 000 kr
Tomt	Alle typer tomt	5,6 ‰	10 000 kr	62 000 kr

Fremtind

www.fremtind.no



Et hjem er mer verdt enn et hus, og et hus er mer enn bare vegger.

Det er et sted for å skape gode minner
preget av trivsel, omsorg og trygghet.

For oss som jobber med folks hjem hver
eneste dag, er det naturlig å engasjere oss
sammen med SOS-barnebyer for å gi flere
barn et trygt og godt hjem.

For hvert hjem vi formidler, gir vi derfor
100 kroner til SOS-barnebyers arbeid.

aktiv. +  **SOS
BARNEBYER**

Forbrukerinformasjon om budgivning



Sist oppdatert med virkning fra 1. juli 2025, i forbindelse med ikrafttredelse av endringer i eiendomsmeglingsloven.

Informasjonen er utarbeidet av Forbrukerrådet, Advokatforeningen ved Lovutvalget for eiendomsmegling, Eiendom Norge og Norges Eiendomsmeglerforbund, på grunnlag av bl.a. eiendomsmeglingsloven § 6-8.

Nedenfor gis en oversikt over de retningslinjer som anbefales ved budgivning på eiendommen. Avslutningsvis gis også en kort oversikt over de viktigste rettsreglene tilknyttet budgivning.

Før det legges inn bud på eiendommen oppfordres budgiver til å sette seg inn i all relevant informasjon om eiendommen, herunder salgsoppgave og tilstandsrapport.

GJENNOMFØRING AV BUDGIVNING:

1. Alle bud skal inngis skriftlig til megler, som formidler disse videre til selger. Med skriftlige bud menes også elektroniske meldinger som e-post og SMS når informasjonen i disse er tilgjengelig også for ettertiden. Kravet til skriftlighet gjelder også budforhøyelser, og motbud (bud fra selger), aksept eller avslag fra selger. Før formidling av bud til selger skal megler innhente gyldig legitimasjon og signatur fra budgiver. Kravet til legitimasjon og signatur er oppfylt for budgivere som benytter e-signatur som f.eks. BankID eller MinID.

2. Et bud bør inneholde eiendommens adresse (eventuelt gnr/bnr), kjøpesum, budgivers kontaktinformasjon, finansieringsplan, akseptfrist, overtakelsesdato og eventuelle forbehold som for eksempel usikker finansiering, salg av nåværende bolig ol. Normalt vil ikke et bud med forbehold bli akseptert før forbeholdet er avklart. Konferer gjerne med megler før bud inngis.

3. Megler skal legge til rette for en forsvarlig avvikling av budrunden. I forbrukerforhold (dvs. der selger er forbruker) skal megleren ikke formidle bud med kortere akseptfrist enn kl. 12.00 første virkedag etter siste annonserte visning. Etter denne fristen bør budgivere ikke sette en kortere akseptfrist enn at megler har mulighet til, så langt det er nødvendig, å orientere selger, budgivere og øvrige interessenter om bud og forbehold. Dersom bud inngis med en frist som åpenbart er for kort til at megleren kan avvikle budrunden på en forsvarlig måte som sikrer selger og interessenter et tilstrekkelig grunnlag

for sine handlingsvalg, vil megler fraråde budgiver å stille slik frist.

4. Megler skal ikke formidle bud med forbehold om at budet eller forbehold i budet skal holdes skjult (hemmelig) for andre budgivere og interessenter.

5. Megleren vil uoppfordret gi sin vurdering av det enkelte bud overfor selger, når budet er gitt innenfor fristene i punkt 3.

6. Megleren skal, så langt det er nødvendig og mulig, holde budgiverne skriftlig orientert om mottatte bud, herunder budets størrelse, forbehold og akseptfrist. Megler skal så snart som mulig bekrefte skriftlig overfor budgivere at budene deres er mottatt. For øvrig vil megler, på forespørsel fra andre, opplyse om aktuelle bud på eiendommen, herunder relevante forbehold.

7. Kopi av budjournal skal gis til kjøper og selger uten ugrunnet opphold etter at handel er kommet i stand. Dersom det er viktig for budgiver å bevare sin anonymitet, bør budet formidles gjennom fullmektig.

8. Etter at handel har kommet i stand, eller dersom en budrunde avsluttes uten at handel er kommet i stand, kan en budgiver kreve kopi av budjournalen i anonymisert form.

VIKTIGE AVTALERETTSLIGE FORHOLD:

1. Det eksisterer ingen angrerett ved salg/kjøp av fast eiendom.

2. Når et bud er inngitt til megler og innholdet i budet er formidlet til selger (slik at selger har fått kunnskap om budet), kan budet ikke kalles tilbake. Budet er da bindende for budgiver frem til akseptfristens utløp, med mindre budet før denne tid avslås av selger eller budgiver får melding om at eiendommen er solgt til en annen. Man bør derfor ikke gi bud på flere eiendommer samtidig dersom man ikke ønsker å kjøpe flere enn en eiendom.

3. Selger står fritt til å forkaste eller akseptere ethvert bud, og er for eksempel ikke forpliktet til å akseptere høyeste bud.

4. Når en aksept av et bud har kommet frem til budgiver innen akseptfristens utløp er det inngått en bindende avtale.

5. Husk at et eventuelt bud fra selger til kjøper (såkalte «motbud»), avtalerettslig er et bindende tilbud som medfører at det foreligger en avtale om salg av eiendommen dersom budet i rett tid aksepteres av kjøper.

For eiendommen:

Adresse: Haugåshalla 18
7732 STEINKJERMeglerforetak: Aktiv Eiendomsmegling
Saksbehandler: Hallvard Riseth FjoneTelefon: 902 39 113
E-post: hallvard.riseth.fjone@aktiv.no

Oppdragsnummer:

Undertegnede gir herved følgende bud på ovennevnte eiendom:

Kjøpesum: Kr. _____

Beløp med bokstaver: Kr. _____

+ omkostningert iht. opplysninger i salgsoppgaven

Dette budet er bindende for undertegnede frem til og med den: _____ Kl. _____

Dersom annet ikke er angitt gjelder budet til kl. 15.00 første virkedag etter siste annonserte visning. I forbrukerforhold vil bud med kortere akseptfrist enn til kl. 12.00 første virkedag etter siste annonserte visning ikke bli viderefordlet til selger.

Eventuelle forbehold: _____

Undertegnede er kjent med at selger står fritt til å godta eller forkaste ethvert bud. Likeledes er undertegnede klar over at budet er bindende for budgiver når det er kommet til selgers kunnskap. Handelen er juridisk bindende for begge parter dersom budet aksepteres innen akseptfristen. Undertegnede er kjent med at budjournalen vil bli forelagt kjøper og selger når handel er sluttet.

Ønsket overtakelsesdato: _____

Budet baseres på opplysninger og salgsvilkår som fremkommer av salgsoppgave datert: _____

Kjøpet vil bli finansiert slik:

Låneinstitusjon: _____ Referanse og tlf nr.: _____

Lånt kapital: _____ Kr.: _____

Egenkapital: _____ Kr.: _____

Totalt: _____ Kr.: _____

Egenkapital består av: Salg av nåværende bolig eller fast eiendom Disponibelt kontantbeløp (bankinnskudd)Jeg gir bud som: Forbruker Ledd i næringsvirksomhet / juridisk person (selskap)Jeg samtykker til bruk av elektronisk kommunikasjon: Ja Nei

Navn: _____

Navn: _____

Fødselsnr. (11 siffer): _____

Fødselsnr. (11 siffer): _____

Adresse: _____

Adresse: _____

Postnr.: _____ Sted: _____

Postnr.: _____ Sted: _____

Tlf.: _____ E-post: _____

Tlf.: _____ E-post: _____

Dato.: _____ Sign: _____

Dato.: _____ Sign: _____

Kopi av legitimasjon

Kopi av legitimasjon

aktiv.
Tar deg videre