

Tilstandsrapport

 Enebolig i kjede

 Søster Hildas vei 14, 1930 AURSKOG

 AURSKOG-HØLAND kommune

 gnr. 188, bnr. 118, snr. 1

Markedsverdi

3 900 000

Sum areal alle bygg: BRA: 127 m² BRA-i: 122 m²



Befaringsdato: 29.04.2024

Rapportdato: 14.06.2024

Oppdragsnr.: 10816-24056

Referansenummer: ZM1446

Autorisert foretak: Petter Larsen Havnen AS

Sertifisert Takstingeniør: Petter Larsen



Rapporten kan brukes i inntil ett år etter befaringsdatoen, og kan ikke gjenbrukes ved flere boligsalg i denne perioden. For eiendomsoverdragelser fra 1.1.2024, må selger sørge for at areal i rapporten er oppdatert og følger ny bransjestandard for areal. Skjer det endringer, oppstår skader også videre på boligen, bør du som selger be om oppdatert rapport.

Norsk takst

Norsk takst er bransjeorganisasjonen for landets bygningssakkyndige og takstforetak, med om lag 1400 sertifiserte medlemmer fordelt på omtrent 1000 bedrifter. I boligomsetningen regnes takstrapportene som et helt avgjørende element i den informasjonen som gjøres tilgjengelig for kjøper. Årlig leverer medlemmene rundt 120.000 slike takster. Det gir unik oversikt over norske boliger, og bidrar til at alle oppdrag kan utføres med utgangspunkt i erfaringsbasert kvalitet.



Det stilles høye krav til utdanning, sertifisering og yrkesetikk. Norsk takst er opptatt av at boligomsetningen skal være trygg, og legger vekt på å opptre uavhengig av andre bransjeaktører. Bygningssakkyndige fakturerer sine tjenester uten hensyn til hvilken pris som oppnås, og skal heller ikke på annen måte ha noen egeninteresse knyttet til handelen.

Uavhengighet og god fagkunnskap har over tid bygget troverdighet og tillit. Både selger og kjøper skal kunne stole på bygningssakkyndiges vurderinger. For tilfeller der det likevel skulle oppstå misnøye med utført arbeid, har vi sammen med Forbrukerrådet etablert en klagenemnd.

Norsk takst har en sentral rolle i utviklingen av norske standarder, regler og profesjonsprinsipper, og representerer bransjen i alle relevante internasjonale fora. Dette sikrer at norske bygningssakkyndige tidlig kan tilpasse seg krav og bransjetrender fra utlandet, samtidig som takseringsfaget får en norsk stemme på verdensbasis. Organisasjonen bidrar i næringspolitisk sammenheng, og har vært en pådriver for å sikre at lover og regler gir trygghet for forbrukerne i boligomsetningen.

Rapportansvarlig

Petter Larsen
Uavhengig Takstingeniør
larsen@takstpartner.no
922 11 434



Dette trenger du å vite om tilstandsrapporten



Hva er en tilstandsrapport?

En tilstandsrapport beskriver synlige skader/avvik eller tegn på skader/avvik på boligen. Rapporten fremhever vanligvis ikke positive egenskaper ved boligen.



Hva vurderer en bygningsakkyndig?

Den bygningsakkyndige vurderer boligen ut fra hva man kan forvente av en bygning av samme alder og type. Vurderingen gjøres som regel mot hvordan det var vanlig å bygge og regler som gjaldt da boligen ble oppført (søknadstidspunktet). Forhold som er vanlige for bygningens alder, slik som slitasje etter normal bruk regnes ikke som avvik.



Hva inneholder tilstandsrapporten?

Den bygningsakkyndige undersøker rom og bygningsdeler slik det kommer frem av [Forskrift til avhendingsloven](#). Tilstandsrapporten inneholder bare avvik som den bygningsakkyndige kan se eller kontrollere med enkle hjelpemidler. Det gjøres ikke nærmere undersøkelser slik som åpning av vegger eller andre bygningsdeler. I vegg mot våtrom og rom under terreng kan det borres et hull for å gjøre enkle undersøkelser slik som fuktsøk.

Når du kjøper en brukt bolig

Når du kjøper en brukt bolig, er det viktig å være oppmerksom på at dette ikke kan sammenlignes med å kjøpe en ny bolig. Måten boligen ble bygget på kan være annerledes enn i dag. Bygninger svekkes over tid, og utsettes for slitasje blant annet på grunn av bruk og vær og vind. Mange boliger fornyes helt eller delvis, noen i flere omganger, eller det oppføres tilbygg. Særlig for boliger som er pusset opp eller endret, er det viktig å merke seg at fornyelse av overflater ikke nødvendigvis betyr at bygningsdeler under er forbedret.

Vurdering mot byggeår

Den bygningsakkyndige vil vurdere boligen mot hvordan det var vanlig å bygge og regler som gjaldt da bygningen ble oppført (søknadstidspunktet). Den bygningsakkyndige ser etter avvik som har betydning for og som reduserer boligens funksjon og verdi, og som kommer frem av Forskrift til avhendingslova.

Noen rom og bygningsdeler slik som bad og vaskerom, og forhold som gjelder sikkerhet mot brann, rekkverk og trapper osv., vil den bygningsakkyndige vurdere mot dagens regelverk. Etter dagens regelverk vil disse kunne få en tilstandsgrad 2 eller 3 uten at det nødvendigvis er krav om at avviket må utbedres.

Tilstandsrapporten beskriver ikke hele boligen

BYGNINGSSAKKYNDIGE SER FOR EKSEMPEL IKKE PÅ (MED MINDRE BYGNINGSDELEN ER NEVNT I RAPPORTEN)

- vanlig slitasje og normal vedlikeholdstilstand
- bagatellmessige forhold som ikke påvirker bygningens bruk eller verdi vesentlig
- etasjeskillere
- tilleggsbygg slik som garasje, bod, anneks, naust også videre
- utvendige trapper
- støttemurer
- skjulte installasjoner
- installasjoner utenfor bygningen
- full funksjonstesting av el- og VVS-installasjoner
- geologiske forhold og bygningens plassering på grunnen
- bygningens planløsning
- bygningens innredning
- løsløre slik som hvitevarer
- utendørs svømmebasseng og pumpeanlegg
- bygningens estetikk og arkitektur
- bygningens lovlighet (bortsett fra bruksendringer, brannceller og forhold som åpenbart kan påvirke helse, miljø og sikkerhet)
- fellesarealer (med mindre boligeier har vedlikeholdsplikt for fellesarealer og dette er kjent for bygningsakkyndig, eller fellesarealet har en særlig tilknytning til boligen).

© iVerdi 2023 © Norsk takst 2023

Malen til denne rapporten, inkludert standardtekstene fra Norsk takst, er vernet etter åndsverkloven og kan kun benyttes av medlemsforetakene i Norsk takst og av takstingeniører som er sertifisert i slikt foretak, samt av kunder hos iVerdi og studenter hos NEAK. For andre aktører er eksemplarframstilling av malen og standardtekster, som utskrift og annen kopiering til bruk som grunnlag for tilsvarende rapporter, bare tillatt når det er hjemlet i lov (kopiering til privat bruk, sitat o.l.) eller avtale med Norsk Takst ([Forside](#)) eller iVerdi ([Hjem-iVerdi](#)).

Utnyttelse i strid med lov eller avtale kan medføre erstatnings- og straffansvar.

Dette trenger du å vite om tilstandsrapporten

Tilstanden vurderes med ulike tilstandsgrader

Tilstanden gir uttrykk for en gitt forventet tilstand, blant annet vurdert ut fra alder og normal bruk. Ved Tilstandsgrad 0 (TG0) og Tilstandsgrad 1 (TG1) gir den bygningssakkyndige normalt ingen begrunnelse for valg av tilstandsgrad. Grunnen er at bygningen eller bygningsdelen da bare har normal slitasje. Ved skjulte konstruksjoner kan alder alene avgjøre tilstandsgrad. Når bygningssakkyndige anbefaler tiltak, for eksempel utbedringer, må brukeren av rapporten vurdere om tiltakene er nødvendige og lønnsomme.

Når den bygningssakkyndige velger tilstandsgrad, baseres vurderingen på faste kriterier som følger av gjeldende bransjestandard for Teknisk tilstandsanalyse ved omsetning av bolig og Forskrift til avhendingslova.

! TG 0

TILSTANDSGRAD 0, TG0: INGEN AVVIK

Bygningsdelen skal være tilnærmet ny, ikke vise tegn på slitasje og det skal være lagt frem dokumentasjon på faglig god utførelse. Det er ingen merknader til delen.

! TG 1

TILSTANDSGRAD 1, TG1: MINDRE AVVIK

Bygningsdelen skal bare ha normal slitasje, og straktiltak skal ikke anses som nødvendig. Graden kan også brukes når delen er ny, men der dokumentasjon på faglig god utførelse mangler.

! TG 2

TILSTANDSGRAD 2, TG2: VESENTLIGE AVVIK OG MINDRE AVVIK SOM ETTER NS 3600 GIR TG 2

Bygningsdelen skal enten ha feil utførelse, en skade eller symptomer på skade, sterk slitasje eller nedsatt funksjon. Graden gis når bygningsdelen trenger vedlikehold eller tiltak i nær fremtid. Graden skal også brukes når delen er gammel og det er grunn til å varsle om faren for skader på grunn av alderen, eller når det er grunn til å overvåke delen spesielt på grunn av fare for større skader eller følgeskader.

Ved avvik som ikke krever umiddelbare tiltak (ingen umiddelbar kostnad) så blir TG2 markert med en lysere farge.

! TG 3

TILSTANDSGRAD 3, TG3: STORE ELLER ALVORLIGE AVVIK

Denne tilstandsgraden brukes ved kraftige tegn på forhold som man må regne med trenger utbedring straks eller innen kort tid. Det er påvist funksjonssvikt eller sammenbrudd.

- TG IU

IKKE UNDERSØKT/IKKE TILGJENGELIG FOR UNDERSØKELSE

Det kan være avvik/skader som ikke er avdekket.

Hva er et anslag på utbedringskostnad?

Hva det vil koste å utbedre rom eller bygningsdeler, er et forsiktig anslag basert på nåværende kvalitet, registrert avvik og angitte tiltak i rapporten. Anslaget er gitt på generelt grunnlag og må ikke forveksles med et pristilbud fra en håndverker. Det kan foreligge avvik og tiltak som ikke kommer frem av rapporten.

Utbedringskostnad avhenger blant annet av personlige valg av og markedspris på materialer og tjenesteyter.

I rapporten skal det settes anslag for utbedringskostnad for TG3, og slikt anslag kan også gis ved TG2.



Beskrivelse av eiendommen

Eiendommen består av enebolig i kjede med carport og sportsbod.

Boligen ble oppført i 2006.
Boligens standard er beskrevet i rapporten.

Enebolig i kjede - Byggeår: 2006

UTVENDIG

Saltakskonstruksjon av tre. Undertak av sutakplater.

Taktekkingen er av betongtakstein.
Takrenner, nedløp og beslag av metall.

Veggene har bindingsverkskonstruksjon.
Fasade/kledning har liggende treborkledning.

Bygningen har malte trevinduer med 2-lags glass.
Entredør i malt formpresset utførelse med glassfelt.

Terrassedør i malt trekonstruksjon med glassfelt med 2-lags glass.

Entredør til sportsbod er i malt formpresset utførelse.

Terrasse i trekonstruksjon på mark/punktfundamentering. Levegg i trekonstruksjon.

Carport i trekonstruksjon på punktfundamentering med saltak teknet med betongtakstein. 1 vegg i trekonstruksjon som er kledd med treborkledning. Asfaltert dekke.

INNENDIG

Gulv: Fliser, parkett og laminat.
Vegger: Panelplater og fliser.
Himling: Himlingspanel.

Sportsbod har betonggulv og gipsplater på vegg og himling.

Gulv i 1. etasje er av betongdekke.
Etasjeskiller/gulv i 2. etasje er av trebjelkelag.

Trapp: 90 graders tretrapp mellom etasjene.

Innerdører: 1-speils hvitmalt dører.

Oppvarming: Vedfyring med peisovn i stue.
Elektrisk gulvvarme i entre/gang, vaskerom/wc, kjøkken og stue i 1. etasje.
Elektrisk gulvvarme på bad/wc i 2. etasje.

VÅTROM

Vaskerom/wc består av: Gulvmont. wc. Servant. Opplegg for vaskemaskin. Varmtvannstank.

Bad/wc i 2. etasje består av: Veggmont. wc. Dusjnise med fastvegger av glassbyggerstein og dusjdør. Boblekar. Baderomsinnredning med servantskap, overskap, speil og lysarmatur.

KJØKKEN

Kjøkkeninnredning består av: Benkeskap og overskap med folierte skrog og 1-speils hvite fronter.
Laminat benkeplate med nedfelt oppvaskkum av metall.

Ventilatorhette med avtrekk.
Komfyr, kjøleskap og oppvaskmaskin.

TEKNISKE INSTALLASJONER

Innvendige vannrør er av plast (rør i rør).
Innvendige avløpsrør er av plast.

Boligen har mekanisk ventilasjon/avtrekksanlegg. Det er avtrekk fra kjøkken, vaskerom/wc og bad/wc.
Forøvrig er det tilluft/naturlig ventilasjon med vindusspalter spredt i boligen.

Varmtvannstanken er på ca. 200 liter og er plassert på vaskerom/wc.

Røykvarslere og husbrannslange.

Sentralstøvsuger.

TOMTEFORHOLD

Det antas å være drenering med drenerør rundt grunnmur. Utførelse og tilstand på drenering er ikke kjent (bygningen har ikke kjeller).
Grunnmur av isolerte elementer som er støpt med betong.
Tomten er dels flat og dels skrånende ned mot syd/vest.
Utvendige avløpsrør er av plast og utvendige vannledninger er av plast (PEL).
Boligen er tilknyttet offentlig vann og avløp via private stikkledninger.

Markedsvurdering

Totalt Bruksareal	127 m ²
Totalt Bruksareal for hoveddel	127 m ²
Totalpris	3 900 000

Arealer

Befaring - og eiendomsopplysninger

Tomteverdi og teknisk verdi bygninger 4 100 000

[Gå til side](#)

[Gå til side](#)

[Gå til side](#)

[Gå til side](#)

[Gå til side](#)

[Gå til side](#)

[Gå til side](#)

[Gå til side](#)

[Gå til side](#)

Beskrivelse av eiendommen

Forutsetninger og vedlegg

Lovlighet

[Gå til side](#)

Enebolig i kjede

- Det foreligger ikke tegninger

Det er ikke gjort endringer på boligen etter byggeåret iht. eier.
Byggemeldte og godkjente tegninger er ikke fremvist og bør
innhentes for å kontrollere rommenes godkjente bruk.

Sammendrag av boligens tilstand

Fordeling av tilstandsgrader

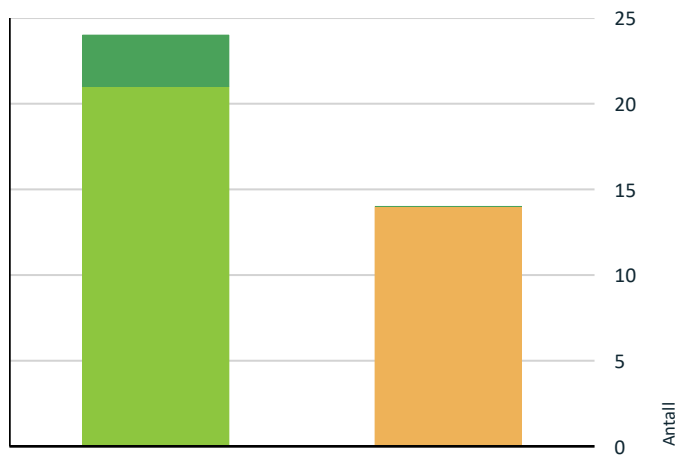

- TG0: Ingen avvik
- TG1: Mindre eller moderate avvik
- TG2: Avvik som ikke krever tiltak
- TG2: Avvik som kan kreve tiltak
- TG3: Store eller alvorlige avvik
- TG IU: Konstruksjoner som ikke er undersøkt

Vil du vite mer om tilstandsgrader? Se side 4.

- ! Våtrom > 2. etasje > Bad/wc > Sanitærutstyr og innredning [Gå til side](#)
- ! Våtrom > 1. etasje > Vaskerom/wc > Overflater vegger og himling [Gå til side](#)
- ! Våtrom > 1. etasje > Vaskerom/wc > Overflater Gulv [Gå til side](#)
- ! Våtrom > 1. etasje > Vaskerom/wc > Sluk, membran og tettesjikt [Gå til side](#)
- ! Kjøkken > 1. etasje > Kjøkken > Overflater og innredning [Gå til side](#)
- ! Tekniske installasjoner > Vannledninger [Gå til side](#)
- ! Tekniske installasjoner > Varmtvannstank [Gå til side](#)

Oppsummering av avvik

Vil du vite mer? Se på rommet eller bygningsdelen senere i rapporten.

Enebolig i kjede

! TG 2 AVVIK SOM KAN KREVE TILTAK

- ! Utvendig > Nedløp og beslag [Gå til side](#)
- ! Utvendig > Takkonstruksjon/Loft [Gå til side](#)
- ! Utvendig > Vinduer [Gå til side](#)
- ! Innvendig > Overflater [Gå til side](#)
- ! Innvendig > Radon [Gå til side](#)
- ! Innvendig > Innvendige trapper [Gå til side](#)
- ! Våtrom > 2. etasje > Bad/wc > Overflater Gulv [Gå til side](#)

Tilstandsrapport

ENEBOLIG I KJEDE



Byggeår
2006

Anvendelse
Boligen er bebodd.

UTVENDIG

Taktekking

Taktekkingen er av betongtakstein og er fra byggeåret. Taket er besiktiget fra bakkenivå.

Nedløp og beslag

Takrenner, nedløp og beslag av metall.

Vurdering av avvik:

- Det mangler snøfangere på hele eller deler av taket, men det var ikke krav om dette på byggemeldingstidspunktet.

Det er kun snøfangere over inngangspartiet og fremsiden av carport og dette var iht. byggeforskriften på byggetidspunktet.

Konsekvens/tiltak

- Det er ikke krav om utbedring opp til dagens krav.



Veggkonstruksjon

Veggene har bindingsverkskonstruksjon fra byggeår. Fasade/kledning har liggende trebordkledning.

Trebordkledningen ble malt i 2024.

Takkonstruksjon/Loft

Saltakskonstruksjon av tre.
Undertak av sutaksplater.

Vurdering av avvik:

- Undertaket er misfarget.

Det er stedvis misfargede sutaksplater. Årsak er ukjent.

Konsekvens/tiltak

- Det er ikke behov for utbedringstiltak.

Ingen tiltak vurderes som nødvendige pr. i dag. Loft er konstruksjon som jevnlig bør kontrolleres.



Tilstandsrapport



TG 2 Vinduer

Bygningen har malte trevinduer med 2-lags glass. Fra byggeåret.

Vurdering av avvik:

- Karmene i vinduer er slitte og det er sprekker i trevirket.

Avviket gjelder bare enkelte vinduer.

Konsekvens/tiltak

- Det må foretas lokal utbedring.

Vinduene må overflatebehandles.



TG 1 Dører

Entredør i malt formpresset utførelse med glassfelt, fra 2024 iht. eier.
Terrassedør i malt trekonstruksjon med glassfelt med 2-lags glass, fra byggeåret.

Entredør til sportsbod er i malt formpresset utførelse, fra byggeåret.

TG 1 Balkonger, terrasser og rom under balkonger

Terrasse i trekonstruksjon på mark/punktfundamentering.
Levegg i trekonstruksjon.

TG 1 Carport

Carport i trekonstruksjon på punktfundamentering med saltak tekket med betongtakstein.

1 vegg i trekonstruksjon som er kledd med trebordkledning.
Asfaltert dekke.

INNVENDIG

TG 2 Overflater

Gulv: Fliser, parkett og laminat.

Vegger: Panelplater og fliser.

Himling: Himlingspanel.

Gulv og overflater er hovedsaklig fra byggeåret.

Sportsbod har betonggulv og gipsplater på vegg og himling.

Vurdering av avvik:

- Det er avvik:

Det er bom (hulrom) i enkelte gulvfliser i entre/gang og bod.

Det er stedvis noe slitasje/slitasjemerker på parkettgulvet.

Konsekvens/tiltak

- Tiltak:

Fliser med bom har fare for å løsne over tid og det må da gjøres tiltak.
Krav til standard vil være avgjørende for tiltak.

TG 1 Gulv mot grunn - gulv i 1. etasje

Gulv er av betongdekke.

Det ble gjort stikkprøvekontroll med nivellering av gulv i boligen og det ble ikke påvist vesentlige skjevheter/planavvik.

Det ble stedvis påvist planavvik med ca. 5mm. på 2 meters lengde.

TG 1 Etasjeskille - gulv i 2. etasje

Etasjeskiller er av trebjelkelag.

Det ble gjort stikkprøvekontroll med nivellering av gulv i boligen og det ble ikke påvist vesentlige skjevheter/planavvik.

Det ble stedvis påvist planavvik med ca. 5mm. på 2 meters lengde.

TG 2 Radon

Det er ikke foretatt radonmålinger og bygget er heller ikke utført med radonsperre.

Vurdering av avvik:

- Det er ikke foretatt radonmålinger, og bygget er heller ikke utført med radonsperre.

Konsekvens/tiltak

- Det bør gjennomføres radonmålinger.

Tilstandsrapport

TG 1 Pipe og ildsted

Boligen har ståpipe tilkoblet peisovn i stue.
Pipe og ildsted ble ikke funksjonstestet.
For vurdering av tilstand på pipe og ildsted bør dette undersøkes av lokal brann-/feiermester.



TG 2 Innvendige trapper

90 graders tretrapp mellom etasjene.

Vurdering av avvik:

- Det er avvik:

Det er slitasje (hakk) enkelte steder i trappen.

Konsekvens/tiltak

- Tiltak:

Krav til standard er avgjørende for eventuelle tiltak.



TG 1 Innvendige dører

1-speils hvitmalt dører.

VÅTROM

2. ETASJE > BAD/WC

Generell

Bad/wc har standard fra byggeåret.
Det er ikke fremlagt noe dokumentasjon på våtrommet.



2. ETASJE > BAD/WC

TG 1 Overflater vegger og himling

Vegger: Fliser.

Himling: Himlingspanel med downlights.

2. ETASJE > BAD/WC

TG 2 Overflater Gulv

Gulv: Fliser.

Oppvarming med elektriske varmekabler.

Gulvet er hovedsaklig flatt og har marginalt fall til sluk med totalt ca. 5mm. fra gulv ved dør til topp slukrist under badekar.

Det er oppkant med list mot dørterskel som antas å ha membran for lekkasjesikring, dog er dette ikke dokumentert.

Vurdering av avvik:

- Det er påvist at høydeforskjell fra topp slukrist til gulv/synlig topp membran ved dørterskel er mindre enn 25 mm.
- Det er påvist avvik i fallforhold til sluk i forhold til krav i forskrift på byggetidspunktet.

Gulv i dusjnise har dårlig fall til sluk og vann blir stående på deler av gulvet etter dusjing.

Hovedgulvet er relativt flatt/har kun marginalt fall.

Konsekvens/tiltak

- Våtrommet fungerer med dette avviket.

Tilstandsrapport

Våtrommet fungerer iht. dagens bruk men utbedring av fallforholdet bør vurderes.

2. ETASJE > BAD/WC

! TG 1 Sluk, membran og tettesjikt

Det er plastsluk og det er underliggende banemembran (ukjent utførelse - ikke fremlagt dokumentasjon).



2. ETASJE > BAD/WC

! TG 2 Sanitærutstyr og innredning

Bad/wc i 2. etasje består av: Veggmont. wc. Dusjnisse med fastvegger av glassbyggerstein og dusjdør. Boblekar. Baderomsinnredning med servantskap, overskap, speil og lysarmatur.

Vurdering av avvik:

- Det er ikke påvist tilfredsstillende løsning for å synliggjøre lekkasje fra innebygget sistene.

Konsekvens/tiltak

- Ved implementering av innebygget sistene var det ikke krav om lekkasjesikring, konstruksjonen bør jevnlig observeres.

2. ETASJE > BAD/WC

! TG 1 Ventilasjon

Det er mekanisk avtrekk via himlingsventil.

2. ETASJE > BAD/WC

Tilliggende konstruksjoner våtrom

Hulltaking er foretatt uten å påvise unormale forhold. Hulltaking ble foretatt i vegg fra stue mot dusjnisse bad. Det ble målt relativ luftfuktighet i vegg og det ble gjort visuell inspeksjon. Det ble ved målinger og visuell inspeksjon ikke påvist tegn på fuktskader.



1. ETASJE > VASKEROM/WC

Generell

Vaskerom/wc har standard fra byggeåret. Det er ikke fremlagt noe dokumentasjon på våtrommet.

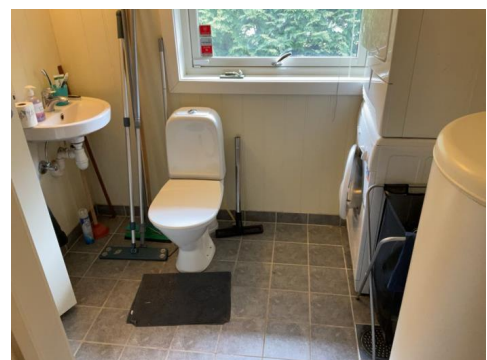

1. ETASJE > VASKEROM/WC

! TG 2 Overflater vegger og himling

Vegger: Panelplater.
Himling: Himlingspanel.

Vurdering av avvik:

- Det er avvik:

Det er fuktskjolder rundt himlingsventil. Dette kan skyldes fra lekkasje i 2010 fra takbeslag iht. eier. Det ble foretatt inspeksjon av kneloft over vaskerommet og det ble ikke funnet lekkasjer eller avvik der pr. i dag.

Tilstandsrapport

Konsekvens/tiltak

- Tiltak:

Himlingspanelen bør overflatebehandles/males.



1. ETASJE > VASKEROM/WC

TG 2 Overflater Gulv

Gulv: Fliser.

Oppvarming med elektriske varmekabler.

Gulvet er hovedsaklig flatt og det er lokalt marginalt fall til sluk rundt sluket.

Vurdering av avvik:

- Det er påvist at høydeforskjell fra topp slukrist til gulv/synlig topp membran ved dørterskel er mindre enn 25 mm.
- Det er påvist avvik i fallforhold til sluk i forhold til krav i forskrift på byggetidspunktet.

Gulvet er hovedsaklig flatt og det er lokalt fall rundt sluket med kun ca. 5mm.

Konsekvens/tiltak

- Andre tiltak:

Våtrommet fungerer iht. dagens bruk.

Utbedring av fallforhold bør utbedres dersom våtrommet en gang skal renoveres.

Det bør lages oppkant med lekkasjesikring/membran mot dør til bod.

1. ETASJE > VASKEROM/WC

TG 2 Sluk, membran og tettesjikt

Det er plastsluk og det antas å være smøremembran (ukjent utførelse - ikke fremlagt dokumentasjon).

Vurdering av avvik:

- Mer enn halvparten av forventet brukstid er passert på membranløsningen.
- Det kan ikke konstateres synlig bruk av membran/tettesjikt på våtrommet.

Det er ikke mulig å se membran i sluket på denne sluktypen.

Konsekvens/tiltak

- Overvåk tilstanden jevnlig. For å få tilstandsgrad 0 eller 1 må tettesjiktet skiftes ut, men tidspunktet for når dette er nødvendig er vanskelig å si noe om.



1. ETASJE > VASKEROM/WC

TG 1 Sanitærutstyr og innredning

Vaskerom/wc består av: Gulvmont. wc. Servant. Opplegg for vaskemaskin. Varmtvannstank.

1. ETASJE > VASKEROM/WC

TG 1 Ventilasjon

Det er mekanisk avtrekk via himlingsventil.

1. ETASJE > VASKEROM/WC

TG 0 Tilliggende konstruksjoner våtrom

Hulltaking er foretatt uten å påvise unormale forhold.

Hulltaking ble foretatt i vegg fra bod mot vaskerom.

Det ble målt relativ luftfuktighet i vegg og det ble gjort visuell inspeksjon.

Det ble ved målinger og visuell inspeksjon ikke påvist tegn på fuktskader.

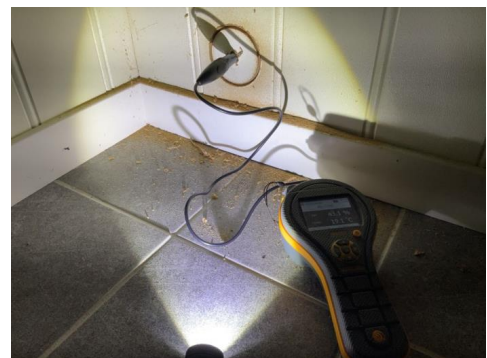

Tilstandsrapport



KJØKKEN

1. ETASJE > KJØKKEN

! TG 2 Overflater og innredning

Kjøkkeninnredning består av: Benkeskap og overskap med folierte skrog og 1-speils hvite fronter.
Laminat benkeplate med nedfelt oppvaskkum av metall.
Ventilatorhette med avtrekk.
Komfyr, kjøleskap og oppvaskmaskin.
Kjøkkeninnredningen er fra byggeåret.

Vurdering av avvik:

- Det er avvik:

Det er fuktskade i parkettgulv og listverk ved kjøleskapet, antas pga. vannsøl eller kondens fra kjøleskapet.
Det er fuktskade/svelleskade i listverk på vindu, antas pga. vannsprut/vannsøl fra oppvaskkum.

Konsekvens/tiltak

- Tiltak:

Bør utbedres. Overflater og skadede materialer bør skiftes ut.



1. ETASJE > KJØKKEN

! TG 1 Avtrekk

Det er kjøkkenventilator med avtrekk ut.



TEKNISKE INSTALLASJONER

! TG 2 Vannledninger

Innvendige vannrør er av plast (rør i rør). Fra byggeåret. Det er besikttet i rørskap.

Vurdering av avvik:

- Det er påvist at eventuelt lekkasjevann fra rør i rør system ikke ledes til sluk eller annen kompenserende løsning.
- Det mangler tettemuffer i enden av varerør på rør-i-rør-system.

Rørskapet har ikke drenering til sluk eller våtrom.
Det mangler tettemuffer på vannrør i kjøkkenbenk.

Konsekvens/tiltak

- Det bør foretas tiltak på anlegget som sikrer bedre løsning på eventuelt lekkasjevann fra rør i rør system.
- Det må monteres tettemuffer i enden av varerørene.

Tilstandsrapport



TG 1 Avløpsrør

Innvendige avløpsrør er av plast. Fra byggeåret.

TG 1 Ventilasjon

Boligen har mekanisk ventilasjon/avtrekksanlegg. Det er avtrekk fra kjøkken, vaskerom/wc og bad/wc. Forøvrig er det tilluft/naturlig ventilasjon med vindusspalter spredt i boligen.

Det ble avholdt reparasjon og service på avtrekksanlegget i 2024.

TG 2 Varmtvannstank

Varmtvannstanken er på ca. 200 liter, er fra byggeåret og er plassert på vaskerom/wc.

Vurdering av avvik:

- Det er ikke påvist tilfredsstillende el-tilkobling av varmtvannstank iht. gjeldende forskrift.

Iht. dagens forskrift skal varmtvannsbereider direktekobles (ikke med stikkontakt).

Konsekvens/tiltak

- Det bør etableres tilfredsstillende el-tilkobling etter gjeldende forskrift.

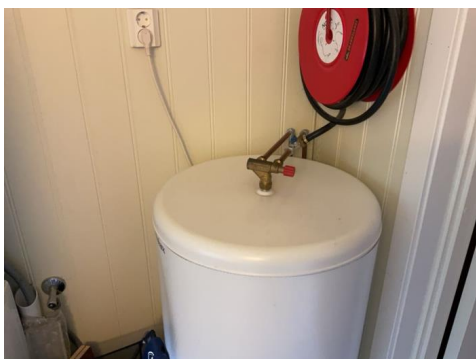

TG 1 Elektrisk anlegg

Dette er en forenklet kontroll begrenset til de spørsmål og undersøkelser som forskrift til avhendingslova (tryggere bolighandel) § 2-18 inneholder. Dette kan ikke sammenlignes med en kontroll utført av offentlig myndighet (Det lokale eltilsyn) eller registrert elektrovirksomhet, og en bygningssakkyndig har verken kompetanse eller lov til å foreta en slik kontroll.

Tilstandsgraden er vurdert ut fra den foreklede og begrensede kontrollen som forskriften inneholder. El-anlegget kan ha feil og mangler som en slik forenklet undersøkelse ikke vil avdekke. Vær derfor oppmerksom på denne risikoen, og søk videre veiledning eller få en fullstendig kontroll utført av registrert elektrovirksomhet.

Elektrisk anlegg fra byggeåret.

Samsvarserklæring på nyinstallasjonen datert 24.10.2006 er fremvist.

1. Foreligger det eltilsynsrapport de siste 5 år, og det er ikke foretatt arbeid på anlegget etter denne, utenom retting av eventuelle avvik i eltilsynsrapport (dvs en el-tilsynsrapport uten avvik)?
Nei

Spørsmål til eier

2. Når ble det elektriske anlegget installert eller sist gang totalt rehabilitert (årstall)? Med totalt rehabilitert menes fullstendig utskiftet anlegg fra inntakssikring og videre.
2006
3. Er alle elektriske arbeider/anlegg i boligen utført av en registrert elektroinstallasjonsvirksomhet?
Ja
4. Er det elektriske anlegget utført eller er det foretatt tilleggsarbeider på det elektriske anlegget etter 1.1.1999?
Ja
Eksisterer det samsvarserklæring?
Ja
5. Foreligger det kontrollrapport fra offentlig myndighet – Det Lokale Eltilsyn (DLE) eller eventuelt andre tilsvarende kontrollinstanser med avvik som ikke er utbedret eller kontrollen er over 5 år?
Nei
6. Forekommer det ofte at sikringene løses ut?
Nei
7. Har det vært brann, branntilløp eller varmgang (for eksempel termiske skader på deksler, kontaktpunkter eller lignende) i boligens elektriske anlegg?
Nei

Generelt om anlegget

8. Er det tegn til at det har vært termiske skader (tegn på varmgang) på kabler, brytere, downlights, stikkontakter og elektrisk utstyr? Sjøkk samtidig tilstanden på elektrisk tilkobling av varmtvannsbereider, jmfør eget punkt under varmtvannstank
Nei
9. Er der synlig defekter på kabler eller er disse ikke tilstrekkelig festet?
Nei

Inntak og sikringskap

10. Er det tegn på at kabelinnføringer og hull i inntak og sikringskap ikke er tette, så langt dette er mulig å sjekke uten å fjerne kapslinger?
Nei

Tilstandsrapport

11. Finnes det kursfortegnelse, og er den i samsvar med antall sikringer?

Ja

12. Foreta en helhetsvurdering av det elektriske anlegget, dets alder, allmenne tilstand og fare for liv og helse. Bør det elektriske anlegget ha en utvidet el-kontroll?

Nei



TG 0 Branntekniske forhold

Dette er en forenklet kontroll begrenset til de spørsmål som fremkommer under. Tilstandsgraden er basert på retningslinjer til disse spørsmålene i bransjestandarden NS3600. Dette kan ikke sammenlignes med en fullstendig kontroll av branntekniske forhold av offentlig myndighet, eller en vurdering av boligens branntekniske forhold eller prosjektering fra en rådgiver med spesialkompetanse. En bygningssakkyndig har verken kompetanse til å gi slik veiledning eller lov til å foreta en slik kontroll.

Tilstandsgraden er vurdert ut fra den forenklete og begrensede kontrollen. Det kan være feil og mangler om branntekniske forhold som en slik forenklet undersøkelse ikke vil avdekke. Vær derfor oppmerksom på denne risikoen, og søk videre veiledning eller rådgivning.

Røykvarslere og husbrannslange.

1. Er det mangler for brannslukningsutstyr i boligen iht. forskriftskrav på søknadstidspunktet, men minst Byggeforskrift 1985?

Nei

2. Er det mangler på røykvarslere i boligen iht. forskriftskrav på søknadstidspunktet, men minst Byggeforskrift 1985?

Nei

TOMTEFORHOLD

TG 1 Drenering

Det antas å være drenering med drensør rundt grunnmur. Drenering under terreng er ikke mulig å kontrollere og tilstandsgrad er gitt på bakgrunn av alder. Utførelse og tilstand på drenering er ikke kjent (bygningen har ikke kjeller).

TG 1 Grunnmur og fundamenter

Grunnmur av isolerte elementer som er støpt med betong.

TG 0 Terrengforhold

Tomten er dels flat og dels skrånende ned mot syd/vest.

TG 1 Utvendige vann- og avløpsledninger

Utvendige avløpsrør er av plast og utvendige vannledninger er av plast (PEL). Fra byggeåret.

Boligen er tilknyttet offentlig vann og avløp via private stikkledninger.

Konklusjon og markedsvurdering

Formål med takseringen: Salg

Hovedbyggets BRA/BRA-i
127 m²/122 m²

Enebolig i kjede: Entré, Vaskerom, 2 Bod, 3 Soverom,
Kjøkken, 2 Stuer, 2 Trapperom, Bad

Detaljert oppstilling over areal finnes i rapporten.

Markedsverdi

Kr 3 900 000

Vurdering av hva verdien er i det åpne eiendomsmarkedet på vurderingstidspunkt. I tilfelle det er andel fellesgjeld/fellesformue, borett, bruksrett eller festet tomt, er det gjort fradrag/tillegg for dette.

Les mer om markedsverdi på siste side i rapporten.

Teknisk verdi bygninger, med tomteverdi

Kr 4 100 000

Kostnaden ved å oppføre et tilsvarende bygg i henhold til dagens lovverk, med fradrag for utidsmessighet, elde, vedlikeholds mangler, gjenstående arbeider, tilstandssvekkelser og forskriftsmangler.

Les mer om teknisk verdi på siste side i rapporten.

Markedsverdi

3 900 000

Konklusjon markedsverdi

3 900 000

Markedsvurdering

Markedsverdi er den verdi takstmannen mener bør kunne oppnås for eiendommen solgt på det åpne markedet i dag. Markedsverdi er vurdert i forhold til eiendommens standard, størrelse og beliggenhet. Eiendommen ligger i et område med et velfungerende boligmarked med normal omsetningshastighet.

Sammenlignbare salg

EIENDOM	SALGSDATO	PRISANT	PRIS	FELLESgj.	TOTALPRIS	M ² PRIS
1 Flatbyveien 70 ,1930 AURSKOG 116 m ² 2013 3 sov	27-09-2022	3 700 000	3 710 000	0	3 710 000	31 983
2 Søster Hildas vei 6 ,1930 AURSKOG 127 m ² 2006 3 sov	13-11-2022	4 090 000	4 050 000	0	4 050 000	31 890
3 Låveveien 29B ,1930 AURSKOG 133 m ² 2001 3 sov	20-08-2023	4 300 000	4 050 000	0	4 050 000	30 451
4 Søster Hildas vei 18 ,1930 AURSKOG 120 m ² 2006 3 sov	11-05-2021	3 300 000	3 600 000	0	3 600 000	30 000
5 Søster Hildas vei 4 ,1930 AURSKOG 127 m ² 2006 3 sov	16-02-2023	3 890 000	3 800 000	0	3 800 000	29 921
6 Søster Hildas vei 8 ,1930 AURSKOG 120 m ² 2006 3 sov	02-06-2021	3 490 000	3 500 000	0	3 500 000	29 167
7 Harald Posts vei 19 ,1930 AURSKOG 121 m ² 2008 3 sov	01-02-2024	3 450 000	3 450 000	0	3 450 000	28 512
8 Harald Posts vei 23 ,1930 AURSKOG 131 m ² 2009 3 sov	25-04-2024	3 750 000	3 700 000	0	3 700 000	28 244

Om sammenlignbare salg

Utvalget er i utgangspunktet basert på likhetskriterier i forhold til den takserte boligen, men merk at det likevel kan være betydelige forskjeller i eksempel byggeår, arealer, soverom, beliggenhet, solforhold, utsyn mm. I tillegg vil det også kunne være store forskjeller i teknisk standard på de sammenlignbare boligene. Utvalget vil også kunne inneholde omsetningspriser som går vesentlig tilbake i tid. De ovennevnte forskjeller vil derfor være vurdert av takstmann og korrigert for i fastsettelsen basert på en skjønnsmessig vurdering av markedsverdi.

Beregninger

Årlige kostnader

Kommunale avgifter. Antatt beløp.	Kr.	18 000
Eiendomsskatt. Antatt beløp.	Kr.	4 000
Forsikring. Antatt beløp.	Kr.	8 000
Vedlikeholdskostnader. Stipulert beløp.	Kr.	15 000
Sum Årlige kostnader (Avrundet)	Kr.	45 000

Teknisk verdi bygninger

Enebolig i kjede

Normale byggekostnader (utregnet som for nybygg)	Kr.	4 150 000
Fradrag (utidsmessighet, elde, vedlikeholdsmangler, gjenstående arbeider, svekkelser og forskriftsmangler)	Kr.	- 850 000
Sum teknisk verdi - Enebolig i kjede	Kr.	3 300 000

Sum teknisk verdi bygninger

Kr. 3 300 000

Tomteverdi

Tomteverdi er en beregnet verdi for tomten slik den fremstår på befaringstidspunktet. Tomteverdien består av normal tomtekostnad i det aktuelle området og en vurdert verdi for beliggenhet. Normal tomtekostnad fremkommer ved å beregne teknisk verdi for råtomt, infrastruktur på tomten samt opparbeiding / beplantning, arrondering av terrenget og markedstilpasning for beliggenhet.

Normal tomteverdi	Kr.	800 000
-------------------	-----	---------

Beregnet tomteverdi

Kr. 800 000

Tomteverdi og teknisk verdi bygninger

Tomteverdi og teknisk verdi bygninger for det aktuelle takstobjektet (Avrundet)	Kr.	4 100 000
--	------------	------------------

Arealer, byggetegninger og brannceller

Standard gjeldende fra 01.01.2024

Arealmålinger og arealoppsett er basert på Norsk standard 3940:2023 Areal- og volum-beregninger av bygninger. Arealet gjelder for tidspunktet da boligen ble målt

Hva er måleverdig areal?

Arealet i rommet må ha minst 1,90 m fri høyde over gulvet og minst bredde på 0,60 m. Et loft med skråtak vil for eksempel bare få registrert målbart areal der høyden er minst 1,90 m og bredden minst 0,60 m. Rommet må ha dør eller luke, og gangbart gulv.

Hva er bruksareal?

$$\text{BRA} = \text{BRA-i} + \text{BRA-e} + \text{BRA-b}$$

Bruksarealet for bygningen er bruttoarealet minus arealet som opptas av yttervegger.



Carport og/eller garasjeplass i felles garasjeanlegg er ikke måleverdig areal

Internt bruksareal (BRA-i) Arealet innenfor boenheten(e)

Ekstern bruksareal (BRA-e) Arealet av alle rom utenfor boenheten(e) og som tilhører denne, slik som for eksempel bod

Innglasset balkong mv (BRA-b) Arealet av innglasset balkong, veranda eller altan når denne er tilknyttet boenheten(e)

Terrasse- og balkongareal (TBA) Arealet av terrasser, åpne balkonger og åpen altan tilknyttet boenheten(e)

Gulvareal (GUA) Er sum av BRA (bruksareal) og ALH (areal med lav takhøyde).

Areal med lav takhøyde (ALH) er ikke måleverdig areal, som skyldes skråtak og lav himlingshøyde.

GUA kan opplyses i markedsføring der det er aktuelt for den konkrete boligen og kun sammen med BRA-i, for eksempel der gulvflaten har en verdi og har funksjon ved møblering og bruk av rommene. Ikke innredet areal som kaldloft, måles og oppgis normalt ikke.

Arealet kan ikke alltid fastsettes nøyaktig

Areal kan være komplisert eller umulig å måle opp nøyaktig fordi det er vanskelig å fastslå tykkelsen på innervegger, skjevheter i og utforming av bygningskonstruksjoner som karnapp, buer og vinkler som ikke er rette, åpne rom over flere etasjer og så videre.

Eiendommens markedsverdi kan ikke baseres på en matematisk beregning basert på antall kvadratmeter opplyst i rapporten. Opplysninger om areal kan altså ikke alene benyttes for å beregne eiendommens verdi.

Den bygningsfaglige kan avdekke eventuelle bruksendringer og avvik i branncelleinndeling

Den bygningsfaglige ser på byggetegninger hvis de er tilgjengelige og dette er en del av oppdraget, og vurderer bruken av boligen opp mot tegningene. Hvis den bygningsfaglige avdekker at en bolig ikke ser ut til å være delt opp i brannceller etter kravene i byggeteknisk forskrift på befaringstidspunktet, skal det opplyses om dette.

Reglene om bruksendring og brannceller kan være kompliserte. Søk videre faglige råd om rapporten ikke gir deg svar. Den bygningsfaglige kan ikke vurdere og svare på alle spørsmål, og kan heller ikke vite om kommunen kan gi unntak for kravene som gjelder. [Vil du vite mer?](#)

Om brannceller

En branncelle er hele eller avgrensede deler av en bygning hvor en brann fritt kan utvikle seg uten at den kan spre seg til andre bygninger eller andre deler av bygningen i løpet av en fastsatt tid.

Om bruksendring

Bruksendring er å endre bruken av et rom fra en tillatt bruk til en annen. Dette kan kreve søknad og tillatelse, for eksempel hvis du endrer et rom fra bod til soverom eller arbeidsrom, eller hvis du endrer en bolig til to separate boliger.

Rom for varig opphold har krav til takhøyde, romstørrelse, rømningsvei og lysforhold som må være oppfylt. Du kan søke kommunen om unntak for kravene, men kan ikke regne med å få unntak for krav som går på helse og sikkerhet, for eksempel krav til rømningsvei.

Bruksendring som krever godkjenning, og som ikke er søkt bruksendret, er ulovlig. Kommunen kan etter plan- og bygningsloven kapittel 32 forfølge overtredelser. Kommunen kan pålegge deg å avslutte den ulovlige bruken, eventuelt å rette eller tilbakeføre rommet til godkjent bruk.

Arealer

Enebolig i kjede

Ny arealstandard

Etasje	Bruksareal BRA m ²			SUM	Terrasse- og balkongareal (TBA)	Ikke måleverdig areal (ALH)	Gulvareal (GUA)
	Internt bruksareal (BRA-i)	Eksternt bruksareal (BRA-e)	Innglasset balkong (BRA-b)				
1. etasje	76			76	41		76
1. etasje (sportsbod)		5		5			5
2. etasje	46			46		11	57
Loft							
SUM	122	5			41	11	138
SUM BRA	127						

Romfordeling

Etasje	Internt bruksareal (BRA-i)	Eksternt bruksareal (BRA-e)	Innglasset balkong (BRA-b)
1. etasje	Entré/gang, Vaskerom/wc, Bod , Soverom , Kjøkken , Stue , Trapperom		
1. etasje (sportsbod)		Sportsbod	
2. etasje	Trapperom , Stue , Bad/wc, Soverom 1, Soverom 2		
Loft			

Kommentar

Kaldloft/kryploft har adkomst via loftsluke med nedfellbar stige og loft har ikke måleverdig bruksareal.

TBA areal er terrasse med ca. 37m² og takoverbygd inngangsparti med platting på ca. 4m².

Carport er ikke måleverdig areal og har dermed ikke bruksareal. Parkeringsarealet i carport er ca. 12m².

Lovlighet

Byggetegninger

Det foreligger ikke tegninger

Kommentar: Det er ikke gjort endringer på boligen etter byggeåret iht. eier.

Byggemeldte og godkjente tegninger er ikke fremvist og bør innhentes for å kontrollere rommenes godkjente bruk.

Brannceller

Er det påvist synlige tegn på avvik i branncelleinndeling ut ifra dagens byggeteknisk forskrift?

Ja Nei

Nyere håndverkstjenester

Er det ifølge eier utført håndverkstjenester på boligen siste 5 år?

Ja Nei

Kommentar: Reparasjon og service av avtrekksanlegget - utført av Aurskog Ventilasjon og Blikk AS i 2024.

Krav for rom til varig opphold

Er det påvist avvik i forhold til rømningsvei, dagslysflate eller takhøyde?

Ja Nei

Kommentar: Soverom i 1. etasje har kun ett lite høysittende vindu og vinduet tilfredsstillende ikke krav til lysforhold eller til rømningsvei.

Total fordeling mellom P-ROM og S-ROM

Tabellen under viser fordelingen av P-ROM og S-ROM etter veiledningen til NS 3940: 2012. Dette er til informasjon og til sammenligning. Tallene er omtrentlige, kan avvike fra faktiske målinger og er ikke juridisk bindende

	P-ROM(m2)	S-ROM(m2)
Enebolig i kjede	118	9

Befarings - og eiendomsopplysninger

Befaring

Dato	Til stede	Rolle
29.4.2024	Petter Larsen	Takstingeniør
	Vegard Tunheim	Kunde

Matrikkeldata

Kommune	gnr.	bnr.	fnr.	snr.	Areal	Kilde	Eieforhold
3226 AURSKOG-HØLAND	188	118		1	1005.6 m ²	Matrikkelinformasjon/situasjonskart.	Eiet

Adresse

Søster Hildas vei 14

Hjemmelshaver

Vegard Tunheim.

Kommentar

Oppgitt tomteareal er felles eiet tomt for hele sameiet med 2 boligseksjoner.

Eierandel

1 / 2

Forretningsfører

Det er ingen felles økonomi i sameiet iht. eier.

Eiendomsopplysninger

Beliggenhet

Eiendommen ligger i etablert boligområde på Flatbyjordet ca. 3 km. utenfor Aursmoen/handelssentrum.
Nærområdet fremstår som rolig og barnevennlig.
Det er barnehage i umiddelbar nærhet.

Aursmoen har barnehager og skoler med 10 trinn.
Aursmoen har et godt utvalg av forretninger og servicetilbud med bla. Aurskog senter.

Det er gode rekreasjonsmuligheter i nærliggende skog og mark.
Offentlig kommunikasjon med buss i nærområdet.

Adkomstvei

Offentlig tilknytning via private stikkveier.
Det må påregnes kostnader for veivedlikehold, snømåking mm.

Tilknytning vann

Offentlig tilknytning via private stikkledninger.

Tilknytning avløp

Offentlig tilknytning via private stikkledninger.

Om tomten

Tomten er opparbeidet med asfaltert adkomst og gårdsplass.
Hagen er opparbeidet med plen og hekk.
Gode lys- og solforhold.

Siste hjemmelsovergang

Kjøpesum	År
1 590 000	2006

Kilder og vedlegg

Dokumenter

Beskrivelse	Dato	Kommentar	Status	Sider	Vedlagt
Egenerklæring			Ikke gjennomgått	0	Nei
Eier	29.04.2024	Som fremviste eiendommen og ga opplysninger.	Gjennomgått	0	Nei
Statens Kartverk	16.04.2024	Matrikkelinformasjon via Eiendomsverdi.no	Gjennomgått	2	Nei
Situasjonskart	29.04.2024	Kart via kommunens digitale karttjeneste.	Gjennomgått	0	Nei

Tilstandsrapportens avgrensninger

STRUKTUR•REFERANSENIVÅ•TILSTANDSGRADER

- Rapporten er basert på innholdskrav i Forskrift til avhendingslova (tryggere bolighandel). Formålet er å gi en tilstandsanalyse til bruk for den som bestiller og/eller i et salg til forbruker, og ikke for andre tredjeparter. Rapportens omfang, struktur, metode og begrepsbruk følger i hovedsak Norsk Standard NS 3600:2018 (Teknisk tilstandsanalyse ved omsetning av bolig), samt Takstbransjens retningslinjer ved tilstandsrapportering for boliger og Takstbransjens retningslinjer for arealmåling.
- Tilbakeholdt eller uriktig informasjon som har betydning for vurderingen, er ikke bygningssakkyndiges ansvar. Rapporten beskriver avvik, altså en tilstand som er dårligere enn referansenivået. Rapporten framhever normalt ikke positive sider ved boligen ut over det som fremgår av tilstandsgradene.
- Tilstanden angis i rapporten og gir uttrykk for en gitt forventet tilstand blant annet vurdert ut fra alder og normal bruk slik:

i) **Tilstandsgrad 0, TG0:** Ingen avvik eller skader. I tillegg må bygningsdelen være tilnærmet ny, mindre enn 5 år, og det foreligger dokumentasjon på faglig god utførelse.

ii) **Tilstandsgrad 1, TG1:** Mindre avvik. Normal slitasje. Strakstiltak ikke nødvendig. TG1 kan gis når bygningsdelen er tilnærmet ny og det ikke foreligger dokumentasjon på faglig god utførelse.

iii) **Tilstandsgrad 2, TG2:** Vesentlige avvik, og mindre avvik som etter NS 3600 gir TG 2, men som ikke nødvendigvis krever umiddelbare tiltak. I denne rapporten kan TG2 i Rapportsammendrag være inndelt i TG2 som krever tiltak og de som ikke krever umiddelbare tiltak. Konstruksjonen har normalt enten feil utførelse, en skade eller symptomer på skade, sterk slitasje eller nedsatt funksjon. Vedlikehold eller tiltak trengs i nær fremtid, det er grunn til å varsle fare for skader på grunn av alder eller overvåke spesielt på grunn av fare for større skade eller følgeskade. For skjulte konstruksjoner vil alder i seg selv være et symptom som kan gi TG2. For synlige konstruksjoner kan alder sammen med andre symptomer og momenter gi TG2. Avvik under TG2 kan gis sjablongmessig anslag.

iv) **Tilstandsgrad 3, TG3:** Store eller alvorlige avvik. Kraftige symptomer på forhold som man må regne med trenger utbedring straks eller innen kort tid. Påvist funksjonssvikt eller sammenbrudd. Avvik under TG3 skal gis sjablongmessig anslag.

v) **Tilstandsgrad TGiU:** Ikke undersøkt/ikke tilgjengelig for undersøkelse.

- Ved TG0 og TG1 gis det normalt ingen begrunnelse for valg av tilstandsgrad, fordi bygningen eller bygningsdelen da bare har normal slitasje. For anbefalte tiltak ved TG2 og TG3 må bruker av rapporten vurdere om tiltakene er nødvendige og lønnsomme. Hva det vil koste å utbedre rom eller bygningsdeler er et sjablongmessig anslag basert på registrert avvik og angitte tiltak i rapporten. Anslaget er gitt på generelt grunnlag og basert på erfaringstall i seks intervaller, og kan ikke forveksles med en konkret vurdering og tilbud fra en entreprenør eller håndverker. Det må eventuelt innhentes tilbud for en nærmere undersøkelse, og konkret og nøyaktig vurdering av utbedringskostnad. Kostnader til ikke oppdagede avvik/utbedringer/feil kan forekomme. Utbedringskostnad avhenger av personlige preferanser og markedspris på materialer og tjenesteyter.

PRESISERINGER

- Avvik vurderes ut fra tekniske forskrifter på godkjenningstidspunktet for bygget. Noen bygningsdeler vurderes

etter gjeldende teknisk forskrift på befaringstidspunktet. Dette gjelder blant annet:

i) Bad, vaskerom (våtrom)

ii) Forhold rundt brann, rømming, sikkerhet, for eksempel rekkverkshøyder/åpninger, ulovlige bruksendringer, brannceller mv.

- For skjulte konstruksjoner slik som vann og avløp uten dokumentasjon, er kvalitet og alder vurdert.

- Fastmonterte installasjoner, for eksempel innfelt belysning (downlights), demonteres ikke for å sjekke dampspærren bak. Dette av hensyn til bygningssakkyndiges kompetanse og risikoen for skade.

- Kontroll av fukt i konstruksjonen ved hulltaking i bad og vaskerom (våtrom), rom under terreng (kjelleretasje, underetasje og sokkeletasje) eller andre bygningsdeler skjer etter eiers aksept. Hulltaking av våtrom og rom under terreng kan unntaksvis unnlates, se Forskrift til Avhendingsloven.

- Kontroll av romfunksjoner for P-ROM utføres kun når det ikke foreligger godkjente og byggemeldte tegninger, eller når tegninger ikke stemmer med dagens bruk.

- Bygningssakkyndig gir en forenklet vurdering av branntekniske forhold og elektriske installasjoner i boligen dersom det er mer enn fem år siden sist boligen hadde el-tilsyn. Bygningssakkyndig kan anbefale å konsultere offentlige myndigheter eller kvalifisert elektrofaglig fagperson ved behov for grundigere undersøkelser.

TILLEGGSENDERSØKELSER

Etter avtale kan tilstandsanalysen utvides til også å omfatte tilleggssundersøkelser utover minimumskravet i forskriften.

BEFARINGEN

Rapporten gir en vurdering av byggverk og bygningsdeler som bygningssakkyndig har observert, og som fremkommer av Forskrift til avhendingsloven. Rapporten er likevel ingen garanti for at det ikke kan finnes skjulte feil, skader og mangler. NS 3600:2018 (Teknisk tilstandsanalyse ved omsetning av bolig) har undersøkelsesnivå fra 1 til 3, der undersøkelsesnivå 1 er det laveste og baseres på visuell observasjon. Rapporten baseres på undersøkelsesnivå 1 med få unntak (våtrom og rom under terreng). I praksis betyr dette at gjennomføringen av befaringen begrenses som følger:

- Det utføres kun visuelle observasjoner på tilgjengelige flater uten fysiske inngrep (f.eks. riving).

- Flater som er skjult av snø eller på annen måte ikke er tilgjengelig eller skjult, blir ikke kontrollert. Det foretas ikke funksjonssprøving av bygningsdeler, som isolasjon, piper, ventilasjon, el. anlegg, osv.

- Det gis ingen vurdering av boligens tilbehør, hvite- og brunevarer og annet inventar. Dette gjelder også integrert tilbehør.

- Inspisering av yttertak er basert på det som er synlig, normalt på insiden fra loftet og utvendig fra stige/bakkenivå. Befaring av tak må være sikkerhetsmessig forsvarlig for å kunne gjennomføres.

- Stikkprøvetakninger er utvalgt tilfeldig og kan innebære kontroll under overflaten med spiss redskap eller lignende.

Tilstandsrapportens avgrensninger

UTTRYKK OG DEFINISJONER

- Tilstand: Byggverkets eller bygningsdelens tekniske, funksjonelle eller estetiske status på et gitt tidspunkt.
- Symptom: Observerbart forhold som gir indikasjon på hvilken tilstand et byggverk eller en bygningsdel befinner seg i. Benyttes ved beskrivelse av avvik.
- Skadegjørere: Zoologiske eller biologiske skadegjørere, i hovedsak råte, sopp og skadedyr.
- Fuktøk: Overflatesøk med egnet søkeutstyr (fuktindikator) eller visuelle observasjoner.
- Fuktmåling: Måling av fuktinnhold i materiale eller i bakenforliggende konstruksjon ved bruk av egnet måleutstyr (blant annet hammerelektrode og pigger).
- Utvidet fuktøk (hulltaking): Boring av hull for inspeksjon og fuktmåling i risikoutsatte konstruksjoner, primært i tilstøtende vegger til bad, utforede kjellervegger og eventuelt i oppforede kjellergulv.
- Normal slitasjegrade: Forventet nedsliting av materiale i overflaten som er basert på enkle visuelle observasjoner. Kan vurderes sammen med bygningsdelens alder.
- Forventet gjenværende brukstid: Anslått tid et byggverk eller en del av et byggverk fortsatt vil være tjenlig for sitt formål (NS3600, Termer og definisjoner punkt 3.9)

AREALBEREGNING FOR BOENHETER

- Areal fastsettes etter Forskrift til avhendingsloven og Norsk Standard 3940 Areal- og volum-beregninger av bygninger fra 2023.
- Areal oppgis i hele kvadratmeter i rapporten, og gjelder for det tidspunkt oppmålingen fant sted.
- Bruksareal (BRA) er det måleverdige arealet som er innenfor omsluttete vegger målt i gulvhøyde (bruttoareal minus arealet som opptas av yttervegger). I tillegg til gulvhøyde gjelder regler om fri bredde for at arealet skal være måleverdig, med betydning for BRA av for eksempel loft med skråtak. BRA består av internt bruksareal (BRA-i), eksternt bruksareal (BRA-e) og innglasset balkong mv (BRA-b). Terrasse- og balkongareal (TBA) opplyses der tilstandsrapporten skal benyttes i boligomsetningen og der det er aktuelt. I tillegg kan gulvareal (GUA) og areal med lav takhøyde (ALH) opplyses sammen med BRA der det er aktuelt og en del av oppdraget. Rom skal ha atkomst og gangbart gulv for å kunne regnes som BRA/måleverdig areal.
- Arealet måles og oppgis dersom arealet oppfyller krav til måleverdighet, slik som at arealet må ha minst en bredde på 0,6m og minst en høyde på 1,9 m osv. Et rom kan være i strid med teknisk forskrift og mangle godkjenning hos kommunen for den aktuelle bruken, uten at dette får betydning for om arealet måles og oppgis i tilstandsrapporten. Når arealet måles tas det ikke hensyn til om arealet er lovlig oppført eller om bruken er lovlig, bruksendringer, lysforhold eller andre sikkerhetsmangler.
- Eiendommens markedsverdi kan ikke baseres på en rent matematisk beregning i forhold til antall kvadratmeter opplyst i rapporten. Opplysninger om areal kan altså ikke alene benyttes for beregning av eiendommens verdi.

- Rom som ligger utenfor boenheten, men som eier har påvist og/eller opplyst at tilhører boenheten, er oppmålt og inkludert i BRA-e. Det er ikke fremvist dokumentasjon på at rommet tilhører boenheten, med mindre dette er angitt særskilt. Rom utenfor boenheten kan omdisponeres av borettslaget/sameiet og dette kan påvirke boligens BRA. Vær oppmerksom på at NS 3940:2023 og eierseksjonsloven har ulik definisjon av fellesareal. Ved arealmåling gjelder NS 3940:2023 som definerer fellesareal slik: "Delen av bygning som brukes av to eller flere bruksenheter eller til bygningens forvaltning, drift eller vedlikehold.
- I en overgangsperiode skal rapporter som benyttes i boligomsetningen eller dersom det er en del av oppdraget også opplyse om fordelingen mellom P-ROM og S-ROM med utgangspunkt i definisjonene som fremkommer av veiledningen til Norsk Standard 3940 Areal- og volum-beregninger av bygninger fra 2012. Fordelingen mellom P-ROM og S-ROM er basert på veiledningen og bygningssakkyndiges eget skjønn. P-ROM er måleverdige rom som benyttes til kort eller langt opphold. S-ROM er måleverdige rom som benyttes til lagring, og tekniske rom. Bruken av et rom på befaringstidspunktet har betydning for om rommet defineres som P-ROM eller S-ROM. Dette betyr at rommet både kan være i strid med teknisk forskrift og mangle godkjenning i kommunen for den aktuelle bruken, uten at dette vil få betydning for valg av arealkategori.
- Se øvrig informasjon om areal i rapporten, Norsk Standard 3940 (2012 og 2023) og veiledningen til disse.

PERSONVERN

Norsk takst, bygningssakkyndig og takstforetaket behandler personopplysninger som bygningssakkyndig trenger for å kunne utarbeide rapporten. Personvernerklæring med informasjon om bruk av personopplysninger og dine rettigheter finner du her [Personvernerklæring - iVerdi](#)

DELING AV PERSONOPPLYSNINGER FOR TRYGGERE BOLIGHANDEL OG MULIG RESERVASJON

Norsk takst og deres samarbeidspartnere benytter personopplysninger fra rapporten for analyse- og statistikkformål, samt utvikling og drift av produkter og tjenester for takstbransjen og andre aktører i bolig-omsetningen. Les mer om dette og hvordan du kan reservere deg på <https://www.norsktakst.no/norsk/om-norsk-takst/personvernerklæring/reservasjon/>

Vendu lager en boliganalyse basert på opplysninger fra rapporten. Les mer om dette og hvordan du kan reservere deg her: <https://samtykke.vendu.no/ZM1446>

KLAGEORDNING FOR FORBRUKERE

Er du som forbruker misfornøyd med bygningssakkyndiges arbeid eller opptreden ved taksering av bolig eller fritidshus, se www.takstklagenemnd.no for mer informasjon