

aktiv.

Brannklokkeveien 27A, 8622 MO I RANA

**Ny pris! Hel koblet tomannsbolig
med 2 stk 3-roms leiligheter og
innredet kjeller-og loftsetasje.**



Eiendomsmegler MNEF

Roger Clausen

Mobil 957 77 529
E-post roger.clausen@aktiv.no

Aktiv Eiendomsmegling Mo i Rana

Ole Tobias Olsens gate 5, 8602 Mo i Rana. TLF. 75 14 30 00

Nøkkelinformasjon

NY Prisant.: Kr 4 700 000,-
Omkostn.: Kr 135 890,- inkl.Help BKF
Total ink omk.: Kr 4 835 890 ,-
Årlig festeavgift: Kr 1 604,-
Selger: Andreas Krukhaug, fullmektig for Børge Kjerrvang dødsbo

Salgsobjekt: Hel tomannsbolig
Eierform: Eiet
Byggeår: 1955
BRA-i/BRA Total 242/242 kvm
Tomtstr.: 452 kvm - Festet
Soverom: 4
Antall rom: 6
Gnr./bnr. Gnr. 20, bnr. 65
Oppdragsnr.: 1807260022

Hel koblet tomannsbolig med 2 stk 3-roms leiligheter og innredet kjeller-og loftsetasje.

Her kan du bo rimelig om du ønsker - velg å bo i en av de 2 stk 3-roms leilighetene og lei ut den andre!

Hel koblet tomannsbolig med innredet loft-og kjelleretasje, loft/kjeller er ikke godkjent. Flotte moderniserte leiligheter med lekre kjøkken og bad, romslige altaner og moderne overflater.

Her befinner seg 4 stuer, 4 bad, 4 kjøkken og 4 soverom samt innredet kjeller-og loftsplan.

Innhold

Velkommen	2
Bilder	4
Plantegning	20
Om eiendommen	26
Energiattest	95
Forbrukerinformasjon	152
Budskjema	153



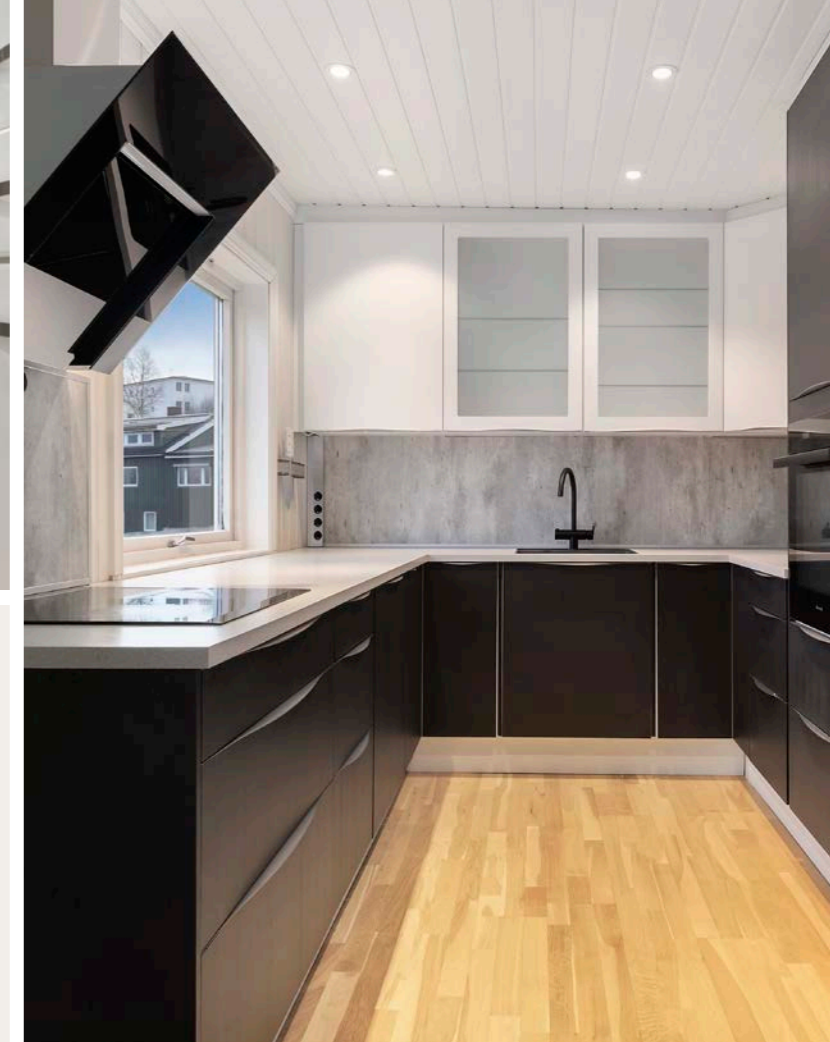

Bad/wc/vaskerom i 1.etasje. Dette badet er modernisert og har bl.a. varmekabler i gulvet.

Hel tomannsbolig !

Velkommen til Toraneset og Brannklokkeveien 27A - en hel koblet tomannsbolig i 4 plan.

Det er 2 stk 3-roms leiligheter og i tillegg innredet både kjeller og loftsetasje (ikke godkjent). Innholdsrik bolig med inntekstmuligheter om man bor i den ene og leier ut den andre.

Eiendommen ligger med kort avstand dagligvarebutikk og andre forretninger i Vika. Mo i Rana sentrum som tilbyr ellers ett rikt rekreasjonstilbud samt kjøpesenter, kafé, restauranter, badeland, m.m.

Flotte stilfulle kjøkken i 1.-og 2.etasje.

Bad/wc/vaskerom i 1. -og 2.etasje er av nyere dato Altaner som er romslig og forlenger sommer-og utesesongen. Skyvtettdører.

Innredet hybler loftsetasje og kjelleretasje med enkle kjøkken og bad. Disse arealene er ikke søkt om eller godkjent for varig opphold.





Soverom og altan1 i 1.etasje.



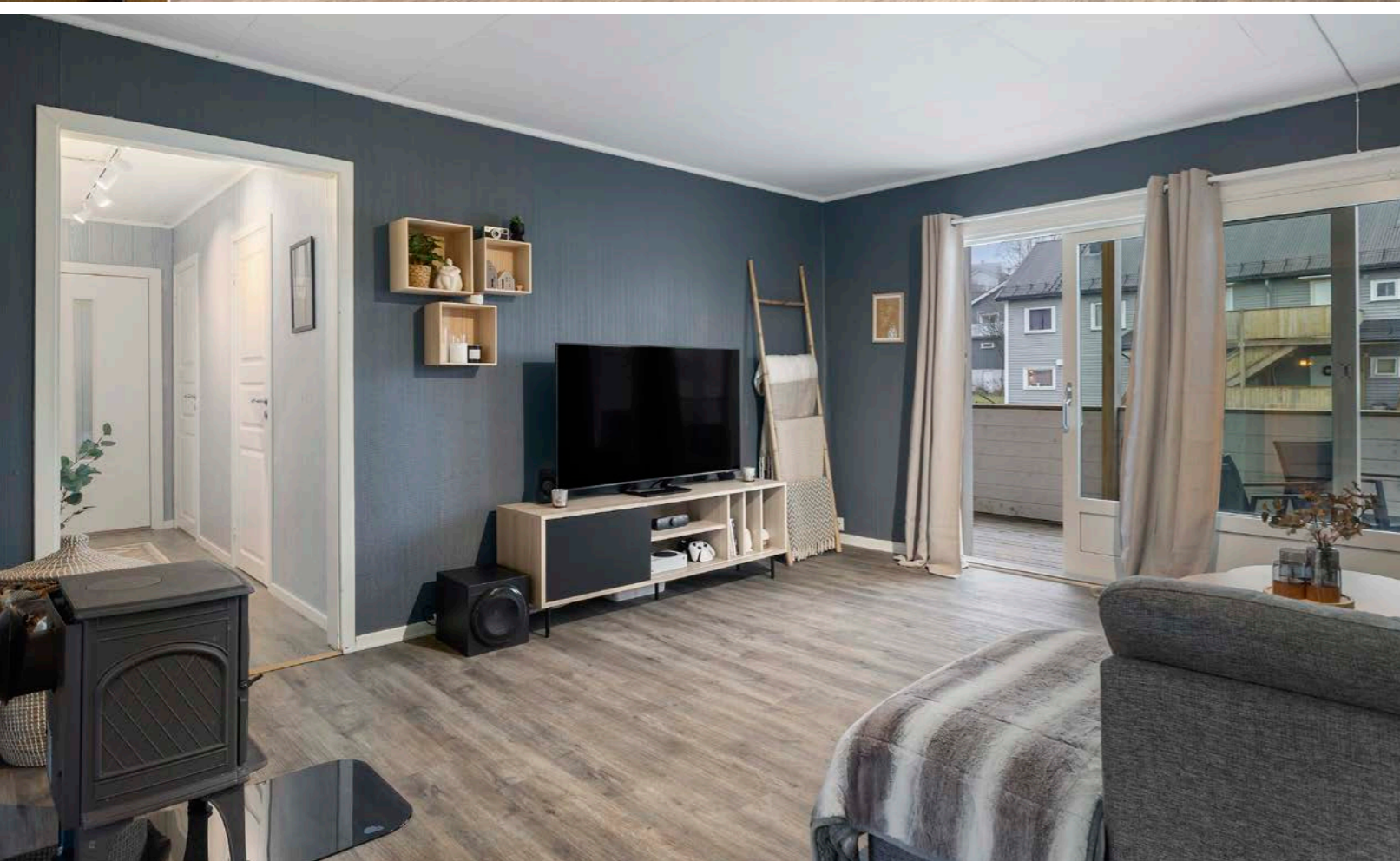

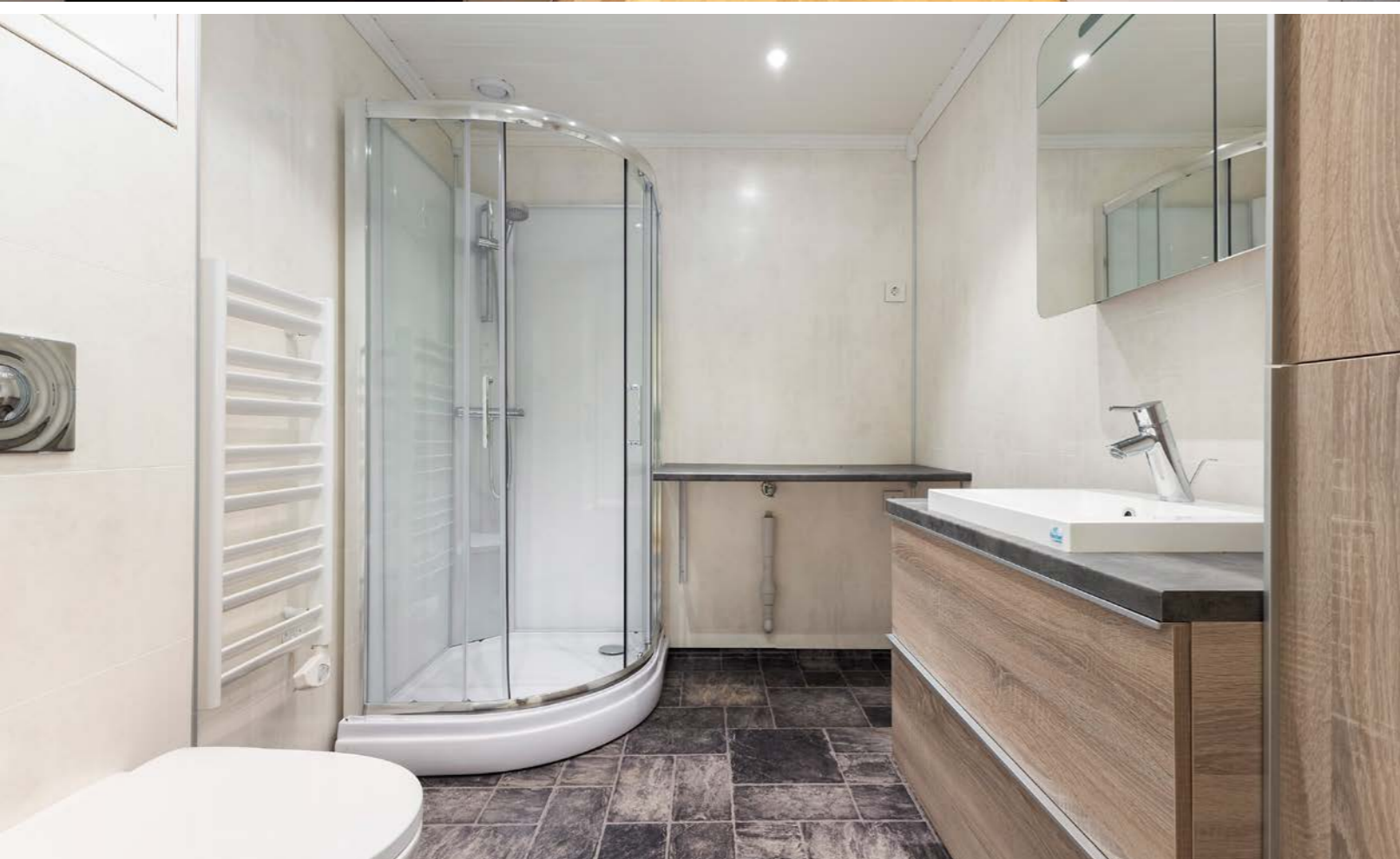

Stue 2.etasje. Også i denne etasjen er det skyvtettdør ut til romslig altan.

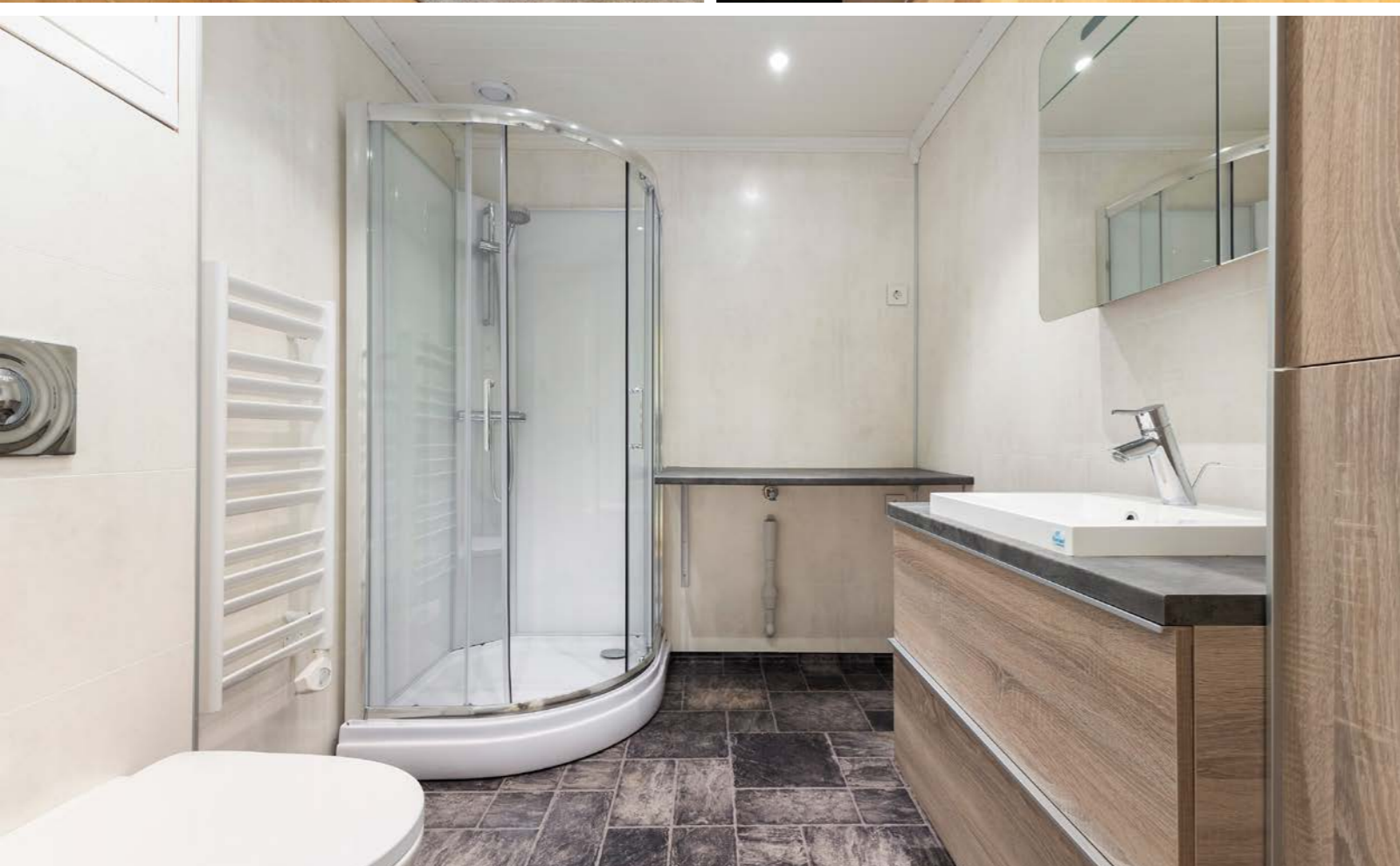
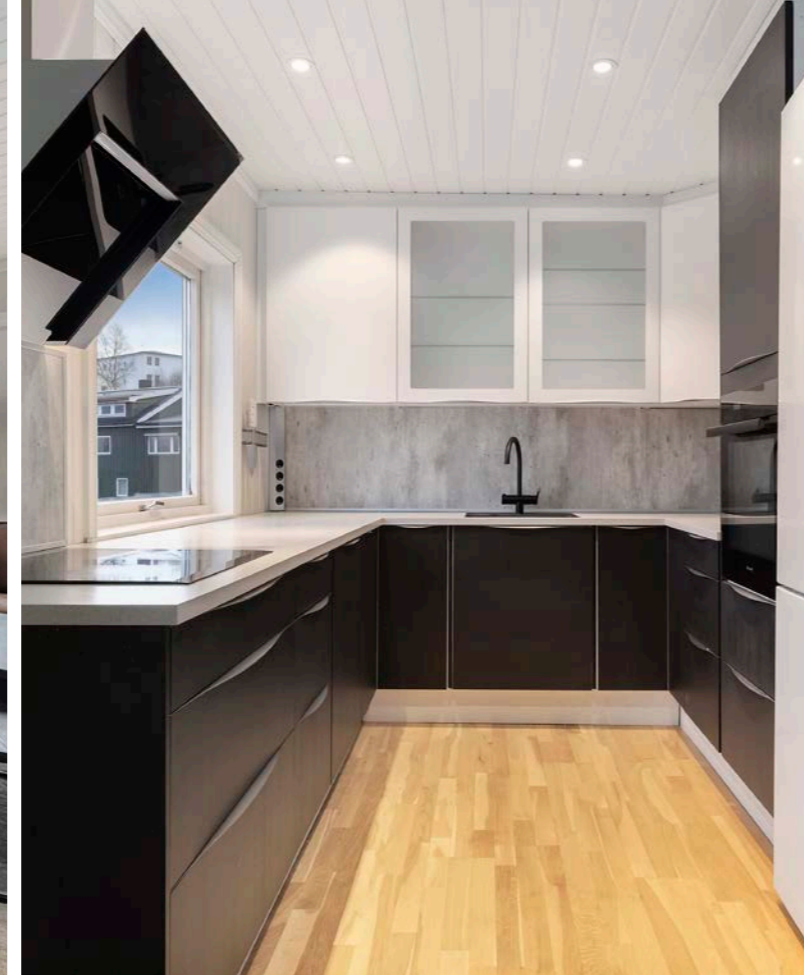

Stue i loftsetasje. Loft ikke godkjent for varig opphold.





3D planillustr.

1. etasje



Brannklokkeveien 27A

3-D modellen er basert på en original. Noe avvikelse kan forekomme.
Innredning og møblering er utført av en innredningsarkitekt og fraviker virkeligheten.

Plantegningen er ikke i målestokk og noe avvik kan forekomme.
Megler/selger tar ikke ansvar for evt. feil.

2. etasje



Brannklokkeveien 27A

3-D modellen er basert på en original. Noe avvikelse kan forekomme.
Innredning og møblering er utført av en innredningsarkitekt og fraviker virkeligheten.

Plantegningen er ikke i målestokk og noe avvik kan forekomme.
Megler/selger tar ikke ansvar for evt. feil.

3D planillustrasjon loftsetasje

Loftsetasje

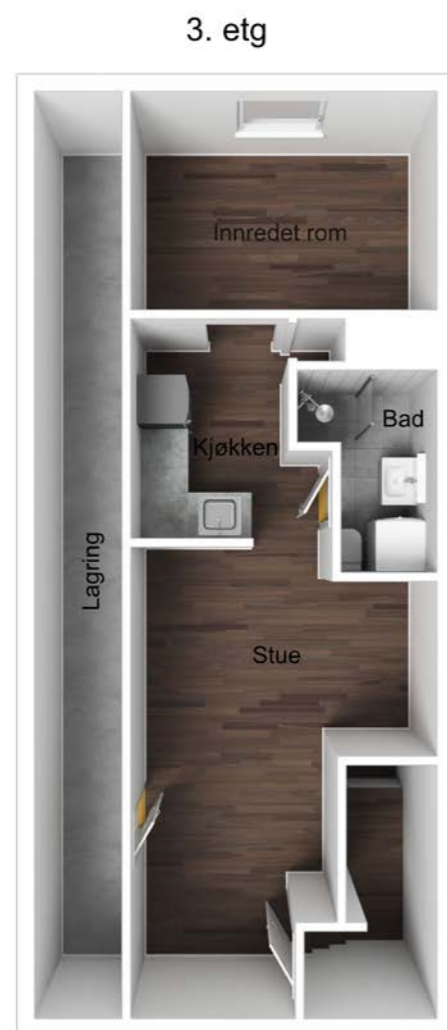

Brannklokkeveien 27A

3-D modellen er basert på en original. Noe avvikelse kan forekomme.
Innredning og møblering er utført av en innredningsarkitekt og fraviker virkeligheten.

Plantegningen er ikke i målestokk og noe avvik kan forekomme.
Megler/selger tar ikke ansvar for evt. feil.

3D planillustrasjon kjelleretasje

Kjeller-etas



Brannklokkeveien 27A

3-D modellen er basert på en original. Noe avvikelse kan forekomme.
Innredning og møblering er utført av en innredningsarkitekt og fraviker virkeligheten.

Plantegningen er ikke i målestokk og noe avvik kan forekomme.
Megler/selger tar ikke ansvar for evt. feil.



**Et hjem er mer verdt
enn et hus, og et hus
er mer enn bare vegger.**

**Det er et sted for å skape gode minner preget av trivsel,
omsorg og trygghet.**

For oss som jobber med folks hjem hver eneste dag, er det
naturlig å engasjere oss sammen med SOS-barnebyer for
å gi flere barn et trygt og godt hjem.

For hvert hjem vi formidler, gir vi derfor 100 kroner til
SOS-barnebyers arbeid.

aktiv. +  **SOS
BARNEBYER**

Om eiendommen

Om boligen

Areal

BRA - i: 242 kvm

BRA totalt: 242 kvm

TBA: 30 kvm

Bruksareal fordelt på etasje

Underetasje

BRA-i: 70 kvm Kjelleretasje: Trapperom, gang, bad, bod 1, bod 2, innredet rom, stue og kjøkken. 1. etasje

BRA-i: 75 kvm Trapperom, gang, soverom 1, soverom 2, bad/vaskerom, stue og kjøkken.

2. etasje

BRA-i: 75 kvm Trapperom, gang, stue, kjøkken, soverom 1, soverom 2 og bad/vaskerom.

3. etasje

BRA-i: 22 kvm Loftsetasje; Stue/kjøkken, bad (ikke måleverdig) og innredet rom. Ikke måleverdig areal

16 kvm.

TBA fordelt på etasje

1. etasje

15 kvm Terrasse-og balkongareal 1.etasje.

2. etasje

15 kvm Terrasse-og balkongareal 2.etasje.

Ikke målbare arealer

Loft; ikke måleverdig areal 16 kvm.

Takstmannens kommentar til arealoppmåling

Det bemerkes at det er rommenes faktiske bruk ved befaring som er nevnt og gjenspeiler ikke hva som er godkjent i forhold til tegninger. Punktet må leses i sammenheng med punkt ferdigattest/ brukstillatelse.

Tomtetype

Festet

Tomtestørrelse

452 kvm

Tomtebeskrivelse

Festet plan tomt. Opparbeidet med gressplen og noe buskvekster. Asfaltert, dels gruslagt gårdsplass/ innkjørsel og foran inngangsparti.

Tomtestørrelse/-areal er hentet fra matrikkel. Det gjøres oppmerksom på at denne type arealangivelse kan være upresis og at man dermed kan få avvik i både areal og grenser ved en eventuell fremtidig oppmåling. Mangel grunnet avvikende grenser og/ eller arealsvikt kan derfor ikke påberopes.

Årlig festeavgift

Kr 1 604

Festetid

99 år

Regulering av festeavgift

01.01.2034

Det gjøres på generelt grunnlag oppmerksom på at ved utløp/forlengelse av festeforholdet etter tomtfesteloven § 33, kan bortfester kreve at den årlige festeavgiften blir regulert en gang (såkalt engangsløft) slik at den svarer til 2 prosent av tomteverdien, med fradrag for verdiøkning som festeren har tilført tomten.

Innløsningsvilkår festekontrakt

Det er mulighet for innløsning av tomten ifølge kommunen. Årlig festeavgift inntas i faktura kommunale avgifter.

Festekontrakt datert

11.07.1954.

Beliggenhet

Eiendommen ligger sentrumsnært, nærmere bestemt i Brannklokkeveien om lag 1,4 km fra sentrum av Mo i Rana. Eiendommen ligger med kort avstand dagligvarebutikk og andre forretninger i Vika. Mo i Rana sentrum som tilbyr ellers ett rikt rekreasjonstilbud samt kjøpesenter, kafè, restauranter, badeland, idrettshaller, fotballbaner, helsetjenester og høyskole m.m. Noe utsikt mot Lyngheim og indre del av Ranfjorden fra kjøkkensiden. Sørvestlig hovedutsyn fra altansiden.

Adkomst

Eiendommen har adkomst via offentlig vei.

Bebyggelsen

Bebyggelsen i nærområdet består i hovedsak av tilsvarende småhusbebyggelse/villaeiendommer.

Barnehage/Skole/Fritid

Barnehage på Sagbakken og Barnas Hus på St.Hanshaugen.

Skolekrets

Lyngheim barneskole. Mo ungdomsskoler på Moheia og St.Hanshaugen.

Bygningssakkyndig

Motakst AS

Type rapport

Tilstandsrapport

Byggemåte

Støpt betongsåle på grunn, grunnmurer/

kjelleryttervegger av betong og tresonitt. Yttervegger av bindingsverk av tre. Ytterveggene er utvendig kledd med liggende kledning og fasadeplater. Bygningen har malte trevinduer med 2-lags glass. Nyere vindu og skyvtettdører i front ca 2014/15. Eldre årgang forøvrig. Saltak takkonstruksjon, utvendig tekket med profilerte stålplater. Hovedinngangsdør bygning: Dør av tre med glassfelt. Hovedinngangsdør 1. etasje: Malt isolert dør med 2-lags isolerglassfelt. Terrassedør 1. etasje: Malt isolert skyvedør med 2-lags isolerglassfelt. Hovedinngangsdør 2. etasje: Malt isolert dør med 2-lags isolerglassfelt. Terrassedør 2. etasje: Malt isolert skyvedør med 2-lags isolerglassfelt.

Terrasse på ca. 15 m2 med malt liggende rekkverk. Rekkverket har en høyde på ca. 98 cm. Konstruksjon av tre innfestet i bygningskroppen og fundamentert på støpte peler. Adkomst via dør fra stuen i 1. etasjen.

Terrasse på ca. 15 m2 med malt liggende rekkverk. Rekkverket har en høyde på ca. 98 cm. Konstruksjon av tre innfestet i bygningskroppen og fundamentert på støpte peler. Adkomst via dør fra stuen i 2. etasjen.

Verditakst

Kr 4 900 000

Sammendrag selgers egenerklæring

Utdrag fra selgers egenerklæring;

- Boligen selges som et dødsbo
- Selger har ikke kjennskap til eiendommen
- Boligen selges med fullmakt
- Boligselger har kjøpt boligselgerforsikring

Da selger har ikke kjennskap til eiendommen kan

det dermed eksistere feil, skader eller andre forhold ved eiendommen som ikke er spesifikt opplyst om i egenerklæringen. Interessenter oppfordres til å undersøke eiendommen særlig grundig.

Generelt

1. Er det bestilt Norgespris på strøm?

? Nei

2. Tilleggs kommentar

All info hentet fra Tilstandsrapport fra Mo Takst, utført 28.10.2025

Lekkasje rundt takvindu, ikke godkjent takstige
Ingen musesperre i nedre kant av konstruksjonen
Fuktsvell i terrasedøren i 2. etasje

Rekkverk terrasser er for lavt i forhold til dagens krav

Fuktskader nederst på våtromsplater i loftetasje, hakk i servant og sprekker i front

Fuktsvell i skjøte på benkplaten på kjøkken i kjeller
Mangelfull ventilasjon på ett eller flere rom i boligen
Grunnmuren har sprekkdannelser

Fyringsforbud og beksot

Indikasjoner på noe fuktgjennomtrenging i kjellergulv og kjellermur

Høy fuktighet og noe soppdannelser i uinredede rom

Åpninger i rekkverk er større enn dagens forskriftskrav til rekkverk i trapper, rekkverkshøyder er under dagens

forskriftskrav til rekkverk i trapper.

Våtromsplater er ikke montert fagmessig

Mangelfull/feil utførelse rundt rørgjennomføringer

Selger har kjøpt Fremtind boligselgerforsikring.

Boligselgerforsikringen dekker mangler som selger er ansvarlig for etter avhendingsloven, med de unntakene som følger av forsikringsvilkårene. Hvis du oppdager noe du mener kan være en

mangel, må du reklamere til Fremtind innen to måneder etter at du oppdaget, eller burde oppdaget, forholdet. Dette gjør du på fremtind.no.

Husk at du som kjøper ikke må begynne å utbedre forholdet før du har fått svar på reklamasjonen. Da kan du som kjøper miste retten til å reklamere over forholdet. Du har likevel en plikt til å begrense en eventuell skade - for eksempel ved å tørke opp vannsøl etter en vannlekkasje og sørge for at lekkasjen stopper.

Standard

Her selges en koblet HEL TOMANNSBOLIG med 2 stk 3-roms leiligheter i henholdsvis 1.-og 2. etasje og innredet kjeller-og loftsetasje. Boligen har overflater, innredninger og utstyr av relativt ny alder. Begge leilighetene har nyere vegg-og gulvflater, utskiftet kjøkkeninnredninger, moderniserte bad og tilbygde altaner. Frontvegg er i 2014/15 byttet og i den forbindelse ble det der skiftet vinduer og skyttdører til leiligheten i 1.-og 2.etasje. Det elektriske anlegget er også modernisert.

Leiligheten i 1.etasje er f.t. utleid ut mars 2026. Leiesummen er kr. 11.000 ekskl. strøm (egen måler). Husleie betales jfr. husleieavtale forskuddsvis hver måned innen den første.

INNVENDIGE OVERFLATER

Gulvene har parkett, laminat, belegg og fliser. Etasjeskille av trebjelkelag og støpt betonggulv mot grunn.

Veggene har malte plater, panel og malt strie.

Innvendig har boligen malte fyllingsdører og lette formpressede med profilering.

Himlingene har malt strie, panel og malte plater.

Innvendige trapper

Malt tretrapp som strekker seg fra 1.etasjen til loftetasjen. Inntrinn er tekket med belegg. Malt betongtrapp som strekker seg fra kjelleretasjen til 1. etasje. Inntrinn er tekket med laminat.

KJØKKEN 1.ETASJE

Pen kjøkkeninnredning av laminerte skrog med laminerte profilerte fronter, laminert benkeplate med nedfelt oppvaskkum i stål med ett-greps blandebatteri. Kjøkkenet er utstyrt med integrerte hvitevarer som oppvaskmaskin, koketopp, kjøleskap og stekeovn. Fryser tilører leietaker. Det er kjøkkenventilator med avtrekk ut.

BAD/WC/VASKEROM 1.ETASJE

Rommet har innredning med nedfelt servant, veggmontert toalett, dusjkabinett, innebygd radio og opplegg for vaskemaskin. Det er elektrisk styrt vifte.

Veggene har våtromsplater. Himlingen har malte panelbord. Gulvet har vinylbelegg. Rommet har elektriske varmekabler. Det er plastsluk og synlig vinylbelegg som tettesjikt.

Det foreligger ikke dokumentasjon på løsninger eller utførelse av våtrommet. Ved renovering av våtrommet var TEK 17 gjeldende forskrift. Våtrommet er opplyst å være renoverert i 2019.

KJØKKEN 2.ETASJE

Flott Nordsjø kjøkkeninnredning av laminerte skrog med laminerte slette fronter, laminert benkeplate med nedfelt oppvaskkum i kompositt med ett-greps blandebatteri. Belysning under overskap. Kjøkkenet er utstyrt med integrerte hvitevarer som oppvaskmaskin, koketopp og stekeovn. Frittstående kjøleskap. Det er kjøkkenventilator med avtrekk ut.

BAD/WC/VASKEROM 2.ETASJE

Rommet har innredning med nedfelt servant, veggmontert toalett, dusjkabinett, opplegg for vaskemaskin, håndkletørker og innebygd radio. Det er mekanisk avtrekk i himling. Motoren til avtrekket ble ikke lokalisert ved befarig. Innebygd radio frakoblet av elektriker nylig.

Veggene har våtromsplater. Himlingen har malte panelbord. Gulvet har vinylbelegg. Rommet har elektriske varmekabler. Det er plastsluk og synlig vinylbelegg som tettesjikt.

Det foreligger ikke dokumentasjon på løsninger eller utførelse av våtrommet. Våtrommet har ukjent alder.

KJØKKEN KJELLERETASJE

Eldre kjøkkeninnredning av laminerte skrog med laminerte slette fronter, laminert benkeplate med nedfelt oppvaskkum i stål med ett-greps blandebatteri.

Kjøkkenet er utstyrt med frittstående hvitevarer som oppvaskmaskin og komfyr med koketopp. Det er kjøkkenventilator med avtrekk ut. Det mangler front over ventilator.

BAD/WC/VASKEROM KJELLERETASJE

Våtrommet er utstyrt med dusjkabinett, gulvmontert toalett, servant med ett-greps blandebatteri og uttak for vaskemaskin. Avtrekk via elektrisk styrt vifte i vegg.

Gulvet har malt betong. Veggene har panel. Himlingen har malt panel. Plastsluk i gulv. Rommet har ingen tettesjikt/membran.

Våtrommet har oppnådd mer enn sin teoretiske levetid, og renoveringer må derfor kunne påregnes.

KJØKKEN LOFTSETASJE

Eldre kjøkkeninnredning av laminerte skrog med laminerte slette fronter, laminert benkeplate med nedfelt oppvaskkum i stål med ett-greps blandebatteri. Kjøkkenet er utstyrt med frittstående kjøleskap. Ikke montert ventilering.

BAD/WC/VASKEROM LOFTSETASJE (IKKE MÅLEVERDIG)

Rommet har innredning med nedfelt servant, gulvmontert toalett, dusjnise og opplegg for vaskemaskin. Det er elektrisk styrt vifte.

Veggene har våtromsplater. Himlingen har malt strie. Himlingen i dusjonen har våtromsplate. Gulvet har vinylbelegg. Det er plastsluk og synlig vinylbelegg som tettesjikt.

Det foreligger ikke dokumentasjon på løsninger eller utførelse av våtrommet. Våtrommet har ukjent alder.

TEKNISKE INSTALLASJONER

- Vannledninger av kobber og plast (rør i rør). Hovedstoppekran plassert i kjelleretasjen og i rørskap.
- Avløpsrør av plast og soil.
- Boligen har naturlig ventilasjon og delvis ventilatorer på kjøkken.
- Varmtvannstank på ca. 300 liter av merket Oso fra 2015 plassert på bad i kjelleretasjen.
- Varmtvannstank på ca. 200 liter av merket Høyax fra 2025 plassert i boden i kjelleretasjen.
- Vannrør av ukjent type via kommunalt nett.
- Avløpsrør av ukjent type via kommunalt nett. Vann- og avløpsrør mellom boligen og det offentlige nettet er av ukjent alder.

ELEKTRISK ANLEGG

El-skap med automatsikringer og målere plassert i 1. etasje og 2. etasje. Ettersom det er utført el-kontroll den 03.10.2024, og feil er bekreftet utbedret i ettertid, så anses det ikke som nødvendig å utføre en utvidet kontroll av el-anlegget. Fullmektig opplyser om elektrisk anlegg: Boligen er nå nylig gjennomgått av elektriker og feil som er funnet har blitt rettet opp og godkjent. Det eneste som gjenstår er sjekk av varmekablene i kjellerstuen. Samsvarserklæring blir skrevet når dette er gjort.

TILSTANDSGRADERINGER

TG2 - Avvik som kan kreve tiltak

- Utvendig. Takteking; Mer enn halvparten av forventet brukstid er passert på taktekingen. Tekkingen har noe rustdannelser. Det er lekkasje rundt takvinduet. Tiltak; Overvåk tilstanden jevnlig. For å få tilstandsgrad 0 eller 1 må tekkingen skiftes ut, men tidspunktet for når dette er nødvendig er vanskelig å si noe om. Når takteking og undertak begynner å bli gamle, øker risikoen for lekkasjer, noe som kan føre til omfattende og kostbare reparasjoner av underliggende konstruksjoner dersom en ikke foretar tiltak på konstruksjonene før dette oppstår. Det bør utføres ytterligere undersøkelser rundt lekkasjen ved takvinduet for å avdekke årsak og omfang, slik at nødvendige utbedringer kan gjennomføres. Rustdannelser på tekkingen bør følges opp og eventuelt utbedres for å hindre videre korrosjon og redusere risikoen for lekkasjer og følgeskader på underliggende konstruksjoner.
- Utvendig. Nedløp og beslag; Det mangler tilfredsstillende adkomst til pipe for feier. Det er rustdannelser i renner og nedløp. Snøfangere er ikke

- typegodkjente. Tiltak; Stigetrinn for feier må monteres. Takstige som benyttes skal være typegodkjent og må monteres i henhold til monteringsanvisning fra produsent av stigen. Takstigen skal være festet i bærende konstruksjon (takstoler). Takstiger av tre, eller takstiger som er festet med bøyler over mønet eller i kjetting rundt pipe er ikke godkjent. Snøfangere som benyttes skal være typegodkjent og må monteres i henhold til monteringsanvisning fra produsent av snøfangeren. Snøfangeren skal være festet i bærende konstruksjon (takstoler). Snøfangere uten CE merking eller dokumenterte egenskaper og ytelser er ikke godkjent. Utskiftning av renner og nedløp må påregnes. Utskiftning av pipebeslag og luftehatt vil være naturlig i forbindelse med utskiftningen av tekkingen.
- Utvendig. Veggkonstruksjon; Det er ingen musesperre i nedre kant av konstruksjon. Fasadeplatene er lagt direkte utenpå gammel værslitt kledning. Tiltak; Musesperre må etableres. Fasadeplatene bør demonteres, og tilstanden på den underliggende kledningen bør vurderes. Eventuell utskiftning eller utbedring av værslitt kledning må utføres for å sikre tilstrekkelig beskyttelse mot fukt og forringelse av konstruksjonen. Konsekvensen av manglende utbedring kan være økt risiko for råte, fuktskader og redusert levetid på veggkonstruksjonen.
- Utvendig. Takkonstruksjon/Loft; Det er liten lufting i nedre kant av konstruksjonen. Det er isolert direkte mot rupanel, dersom det ikke er etablert diffusjonsåpent undertak vil det være fare for fuktskader i konstruksjonen. Tiltak; Lufting/ventilering må forbedres. Det bør gjennomføres ytterligere undersøkelser for å avklare om det er etablert diffusjonsåpent undertak og tilstrekkelig lufting i konstruksjonen. Manglende lufting og feil

- oppbygning kan medføre økt risiko for fuktskader, råte og redusert levetid på takkonstruksjonen.
- Utvendig. Balkonger, terrasser og rom under balkonger; Rekkverket er for lavt i forhold til dagens krav til rekkverkshøyder. Håndlisten på rekkverket i 2. etasjen er noe værslitt. Tiltak; Rekkverkshøyde må endres for å tilfredsstille krav på byggemeldingstidspunktet. Overflatebehandling av rekkverk bør påregnes.
- Innvendig. Overflater; Enkelte overflater har noe slitasje. Det er ufagmessige avslutninger enkelte steder. Tiltak; Det bør påregnes oppgradering av enkelte overflater, særlig i kjelleretasje, loftetasje og trappegang.
- Innvendig. Radon; Det er ikke foretatt radonmålinger, og bygget er heller ikke utført med radonsperre. Det bør gjennomføres radonmålinger. Innvendig. Rom Under Terreng; Det er påvist indikasjoner på noe fuktgjennomtrenging i kjellergulv. Det er påvist indikasjoner på noe fuktgjennomtrenging inn i kjellermur. Det er registrert høy fuktighet og noe soppdannelser i uinnredede rom. Det ble også utført hulltaking i innredede rom, og det ble ikke registrert forhøyede fuktverdier eller råteskadet materialer. Tiltak; Det påviste fuktnivå gir grunn til å overvåke konstruksjonen jevnlig for å se utvikling over tid, og eventuelt foreta tiltak for å unngå fuktskader. Det bør iverksettes tiltak for å redusere fuktinntrengning i kjellermur og kjellergulv, for eksempel ved å forbedre drenering og ventilasjon. Høy fuktighet og soppdannelse i uinnredede rom kan føre til ytterligere sopp- og råteskader, samt dårligere innneklima. Jevnlig overvåking og utbedring anbefales for å unngå forverring av tilstanden. Merk at hulltakingen er en stikkprøve, og at det ikke kan utelukkes skader i andre områder.
- Innvendig. Innvendige trapper; Åpninger i rekkverk

er større enn dagens forskriftskrav til rekkverk i trapper. Det mangler håndløper på vegg i trappeløpet. Rekkverkshøyder er under dagens forskriftskrav til rekkverk i trapper. Rekkverket på trappen til kjelleretasjen har åpninger utover dagens krav. Trappen til kjelleretasjen mangler trappeneser i enkelte trinn og det er åpen endeved i laminaten. Trappene har noe slitasje og bruksmerker. Tiltak; Det er ikke krav om utbedring av åpninger opp til dagens krav. Håndløper bør monteres, men det var ikke krav på byggetidspunktet. Rekkverkshøyde bør økes og åpninger i rekkverket bør reduseres for å tilfredsstille gjeldende sikkerhetskrav, slik at risiko for fallulykker og personskade reduseres. Det bør monteres håndløper på vegg i trappeløpet for å bedre sikkerheten og brukervennligheten. Trappeneser bør ettermonteres på trinn der dette mangler, og åpen endeved i laminatet bør utbedres for å forhindre ytterligere slitasje og redusere risiko for skader. Generell slitasje og bruksmerker bør utbedres for å forlenge trappenes levetid og opprettholde sikker bruk.

- Innvendig. Innvendige dører; Enkelte dører tar i karm/terskel ved åpning/lukking. Det er skader på døren inn til loftetasjen. Det mangler lister rundt døren til leiligheten i kjelleretasjen. Tiltak; Enkelte dører må justeres. Utbedring av døren til loftetasjen må påregnes. Listing rundt dør til leiligheten i kjelleretasjen må påregnes.

- Tekniske installasjoner. Vannledninger; Rørkursene på rør-i-rør systemet på vannledninger er ikke merket. Mer enn halvparten av forventet brukstid er passert på innvendige vannledninger av kobber. Tiltak; Rørkurser på rør-i-rør system bør merkes. Det er ikke behov for utbedringstiltak siden anlegget fungerer i dag, men ut ifra alder kan skader plutselig oppstå på eldre anlegg.

- Tekniske installasjoner. Avløpsrør; Mer enn

halvparten av forventet brukstid er passert på innvendige avløpsledninger. Stakeluken er delvis nedstøpt i gulvet. Tiltak; Det er ikke behov for utbedringstiltak siden anlegget fungerer i dag, men ut ifra alder kan skader plutselig oppstå på eldre anlegg. I forbindelse med oppgradering av våtrom vil det være naturlig med utskiftning av rør.

Stakeluken bør gjøres fullt tilgjengelig for inspeksjon og vedlikehold, for å unngå økt risiko for tilstopping og vanskeliggjort rensing av avløpsrørene.

- Tekniske installasjoner. Ventilasjon; Det er påvist mangelfull ventilasjon på ett eller flere rom i boligen. Tiltak; Det bør etableres veggventiler/vindusventiler i alle oppholdsrom som ikke har det.

- Tomteforhold. Fuktsikring og drenering; Mer enn halvparten av forventet levetid på drenering er overskredet. Det er ut ifra observasjoner påvist indikasjoner på at drenering/tettesjikt har begrenset effekt. Klemlisten er stedvis løsnet fra grunnmursplasten. Tiltak; • Det må foretas nærmere undersøkelser, det kan ikke utelukkes behov for tiltak. Klemlisten bør festes på plass for å sikre at vann ikke trenger inn bak grunnmursplasten. Dersom dette ikke utbedres, øker risikoen for fuktinntrengning i grunnmuren, noe som kan føre til skader på konstruksjonen.

- Tomteforhold. Grunnmur og fundamenter; Grunnmuren har sprekkdannelser. Grunnmuren har noe avflassing av maling. Lokal utbedring må utføres. Sprekkdannelser i grunnmuren bør utbedres for å hindre vanninntrenging og videre forringelse av konstruksjonen. Ved utbedring anbefales det å benytte løsninger som anvist i Byggforsk detaljblad 720.425. Konsekvensen av å ikke utbedre sprekken kan være økt risiko for fuktskader, redusert bæreevne og behov for mer omfattende reparasjoner på sikt.

Avflassing av maling bør utbedres for å beskytte

grunnmuren mot fukt og ytterligere nedbrytning. Dersom dette ikke utbedres, kan det føre til økt risiko for fuktopptak og forringelse av betongoverflaten.

- Tomteforhold. Terrengforhold; Eiendommen ligger innenfor aktsomhetsområde for kvikkleireskred iht. NVE Atlas. Tiltak; Dersom det planlegges søknadspliktige tiltak på eiendommen, som for eksempel tilbygg, påbygg eller garasje, kan det være nødvendig å foreta geotekniske undersøkelser. For ytterligere informasjon, se NVE veileder 1/2019 «Sikkerhet mot kvikkleireskred».

- Tomteforhold. Utvendige vann- og avløpsledninger; Vann- og avløpsrør mellom boligen og det offentlige nettet er av ukjent alder. Mer enn halvparten av forventet brukstid er passert på utvendige vann- og avløpsledninger. Det er ikke behov for utbedringstiltak siden anlegget fungerer i dag, men ut ifra alder kan skader plutselig oppstå på eldre anlegg. Det bør gjennomføres en tilstandsvurdering av utvendige vann- og avløpsledninger, da både type og alder er ukjent, og mer enn halvparten av forventet

brukstid er passert. Konsekvensen ved manglende tiltak kan være økt risiko for lekkasjer, driftsstans eller plutselige kostnader knyttet til reparasjon eller utskifting av ledningene.

- Våtrom. 1. etasje. Bad/vaskerom. Overflater vegger og himling; Våtromsplater er ikke montert fagmessig. Det mangler bunnlist og tilhørende fugemasse. Platene er noe ujevnt montert i bunn. Det er skade i nedre del av den ene våtromsplaten. Tiltak; Dersom våtromsplatene ikke er montert fagmessig, kan dette medføre utettheter som øker risikoen for fuktinntrengning bak platene. Over tid kan dette føre til oppfukning av tilstøtende konstruksjoner, noe som kan resultere i råteskader,

muggvekst og eventuelle lekkasjer. Det bør monteres bunnlist og tilhørende fugemasse, samt utbedre ujevn montering av platene i bunn. Konsekvensen av manglende bunnlist og fugemasse er økt risiko for fuktskader i underliggende konstruksjon, samt redusert levetid på våtromsplater. Selv om det benyttes dusjkabinett, kreves det fuktsikre overflater i våtsonen for å hindre at eventuelle lekkasjer forårsaker skader på konstruksjonen. Ved eventuell fremtidig renovering bør det påses at våtrommet bygges etter gjeldende krav til våtrom.

- Våtrom. 1. etasje. Bad/vaskerom. Overflater Gulv; Det er påvist avvik i fallforhold til sluk i forhold til krav i forskrift på byggetidspunktet. Tiltak; Til tross for avviket i fall/høydeforskjell til sluk, vil gulvet fortsatt kunne lede vann mot sluket, men med redusert effektivitet. Dette kan potensielt øke risikoen for vannansamling i enkelte områder av badet. Et bad med manglende/ redusert fall til sluk blir mindre funksjonelt og sikkert for brukeren. Dette kan medføre stående vann på gulvet, vann som ikke ledes effektivt til sluket, økt risiko for at vann renner ut av rommet og redusert sklisikkerhet på gulvet.

- Våtrom. 1. etasje. Bad/vaskerom. Sluk, membran og tettesjikt; Det er påvist mangelfull/feil utførelse rundt rørgjennomføringer e.l. som gir fare for fukt i konstruksjonen i våtsoner. Det er ikke fuget rundt avløpsrør til servanten eller vaskemaskinen. Det er skader i overflatebelegget på våtromsplatene rundt vannbokser, dette reduserer tettheten rundt veggboksene. Tiltak; Konsekvensen er at det kan oppstå fuktskader i konstruksjonen bak overflatematerialet. Vann kan trenge inn gjennom utette rørgjennomføringer og forårsake fuktskader ved fukttilførsel gjennom enten bruksvann eller lekkasjevann. Det bør utføres fagmessig tetting rundt avløpsrør til servant og vaskemaskin, samt

utbedring av skader i overflatebelegget på våtromsplatene rundt vannbokser. Manglende tetting og skader i overflatebelegget kan føre til fuktinntrengning i konstruksjonen.

- Våtrom. 1. etasje. Bad/vaskerom. Sanitærutstyr og innredning; Det er ikke påvist tilfredsstillende løsning for å synliggjøre lekkasje fra innebygget sisterner.

Det er skader på lamineringen på benkeplaten over vaskemaskin. Tiltak; Uten dreneringsløsning/lekkasjesikring kan lekkasjer pågå over lang tid uten å bli oppdaget. Dette kan føre til omfattende fuktskader i omkringliggende byggematerialer. Det bør monteres ny laminering på enden av benkeplaten.

- Kjøkken. 1. etasje. Kjøkken. Avtrekk; Det mangler stormkappe og ventilrist over ventilasjonsrør. Tiltak; Det bør monteres stormkappe og ventilrist over ventilasjonsrøret for å hindre inntrengning av regn, snø og skadedyr, samt for å sikre korrekt funksjon på avtrekket.

- Våtrom. 2. etasje. Bad/vaskerom. Overflater vegger og himling; Våtromsplater er ikke montert fagmessig. Det mangler bunlist og tilhørende fugemasse. Platene er noe ujevnt montert i bunn. Det er ikke tettet tilfredsstillende rundt rørskapet. Tiltak; Dersom våtromsplatene ikke er montert fagmessig, kan dette medføre utettheter som øker risikoen for fuktinntrengning bak platene. Over tid kan dette føre til oppfukning av tilstøtende konstruksjoner, noe som kan resultere i råteskader, muggvekst og eventuelle lekkasjer.

- Våtrom. 2. etasje. Bad/vaskerom. Overflater Gulv; Det er påvist avvik i fallforhold til sluk i forhold til krav i forskrift på byggetidspunktet. Tiltak; Til tross for avviket i fall/høydeforskjell til sluk, vil gulvet fortsatt kunne lede vann mot sluket, men med redusert effektivitet. Dette kan potensielt øke

risikoen for vannansamling i enkelte områder av badet. Et bad med manglende/reduert fall til sluk blir mindre funksjonelt og sikkert for brukeren. Dette kan medføre stående vann på gulvet, vann som ikke ledes effektivt til sluket, økt risiko for at vann renner ut av rommet og redusert sklisikkerhet på gulvet.

- Våtrom. 2. etasje. Bad/vaskerom. Sluk, membran og tettesjikt; Det er påvist mangelfull/feil utførelse rundt rørgjennomføringer e.l. som gir fare for fukt i konstruksjonen i våtsone. Det er ikke fuget rundt avløpsrør til servanten eller vaskemaskinen. Det er skader i overflatebelegget på våtromsplatene rundt vannbokser, dette reduserer tettheten rundt veggboxene. Den ene skruen til klemringen rundt sluk mangler. Tiltak; Løsningen/utførelsen rundt rørgjennomføringer gir fare for fukt inn i konstruksjoner.

Konsekvensen er at det kan oppstå fuktskader i konstruksjonen bak overflatematerialet. Vann kan trenge inn gjennom utette rørgjennomføringer og forårsake fuktskader ved fukttilførsel gjennom enten bruksvann eller lekkasjevann. Det bør utføres fagmessig tetting rundt avløpsrør til servant og vaskemaskin, samt utbedring av skader i overflatebelegget på våtromsplatene rundt vannbokser. Manglende tetting og skader i overflatebelegget kan føre til fuktinntrengning i konstruksjonen. Manglende skrue på klemring bør monteres, dersom klemringen ikke er godt nok festet kan dette medføre lekkasje mellom tettesjikt og sluk.

- Våtrom. 2. etasje. Bad/vaskerom. Sanitærutstyr og innredning; Det er ikke påvist tilfredsstillende løsning for å synliggjøre lekkasje fra innebygget sisterner. Den innebygde radioen fungerte ikke ved befaring. Tiltak; • Uten dreneringsløsning/lekkasjesikring kan lekkasjer pågå over lang tid uten å bli oppdaget. Dette kan føre til omfattende

fuktskader i omkringliggende byggematerialer. Ytterligere undersøkelser rundt radioen anbefales.

- Kjøkken. Loftetasje. Stue/kjøkken. Overflater og innredning; Kjøkkeninnredningen er av eldre dato, og den mangler bruksfunksjoner/løsninger som er forventet på et kjøkken. Det er skade på benkeplate og flere av frontene har skjevheter. Blandebatteriet er løst. Kjøkkenet har ingen muligheter for koking/steking. Tiltak; Det er påregnelig med utskifting/utbedringer av kjøkkeninnredningen. Det bør vurderes utskifting eller oppgradering av kjøkkeninnredningen for å sikre tilfredsstillende funksjonalitet og brukervennlighet. Skader på benkeplate og skjeve fronter bør utbedres for å unngå videre forringelse og redusert levetid. Løst blandebatteri må festes for å forhindre lekkasjer og følgeskader. Manglende mulighet for koking/steking bør utbedres for å sikre at kjøkkenet oppfyller normale bruksbehov.

- Våtrom. Loftetasje . Bad (ikke måleverdig). Overflater Gulv; Det er påvist at høydeforskjell fra topp slukrist til gulv/synlig topp membran ved dørterskel er mindre enn 25 mm. Det er påvist avvik i fallforhold til sluk i forhold til krav i forskrift på byggetidspunktet. Tiltak; Til tross for avviket i fall/høydeforskjell til sluk, vil gulvet fortsatt kunne lede vann mot sluket, men med redusert effektivitet. Dette kan potensielt øke risikoen for vannansamling i enkelte områder av badet.

- Våtrom. Loftetasje. Bad (ikke måleverdig). Sluk, membran og tettesjikt; Det er påvist mangelfull/feil utførelse rundt rørgjennomføringer e.l. som gir fare for fukt i konstruksjonen i våtsone. Det er påvist utettheter i rørgjennomføringer i våtsonen under servanten. Ved en eventuell lekkasje vil da vannet kunne renne uhindret nedover i konstruksjonen, selv om kravet til 25mm høydeforskjell er ivaretatt. Tiltak; Løsningen/

utførelsen rundt rørgjennomføringer gir fare for fukt inn i konstruksjoner.

Konsekvensen er at det kan oppstå fuktskader i konstruksjonen bak overflatematerialet. Vann kan trenge inn gjennom utette rørgjennomføringer og forårsake fuktskader ved fukttilførsel gjennom enten bruksvann eller lekkasjevann.

- Våtrom. Loftetasje. Bad (ikke måleverdig). Sanitærutstyr og innredning; Det er påvist skader på innredning. Det er hakk i servant og sprekker i front. Tiltak; Riss er vanligvis overfladiske skader i servantens overflate eller glasur. Konsekvensene av riss er hovedsakelig kosmetiske. Det bør vurderes å reparere eller skifte ut innredningen for å hindre videre forringelse og sikre funksjon og hygiene. Skader som hakk og sprekker kan føre til fuktskader, redusert levetid og vanskeligere rengjøring.

- Våtrom. Kjelleretasje. Bad. Tilliggende konstruksjoner våtrom; Hulltaking er ikke foretatt da det allerede er påvist andre avvik i våtsonen. Rommet har ingen tettesjikt/ membran. Det ble ved befaring fuktsøkt i gulv og direkte i overflater, og forhøyede verdier ble registrert i gulvet. Tiltak; Dersom tiltaket ikke utføres er det fare for ytterligere skadeutvikling. Våtrommet må totalrenoveres. Alle forhold med tettesjikt, våtsone, sluk m.m. må dokumenteres.

- Kjøkken. Kjelleretasje. Kjøkken. Overflater og innredning; Kjøkkeninnredningen er av eldre dato, og den mangler bruksfunksjoner/løsninger som er forventet på et kjøkken. Det er noe fuktsvull i skjøten på benkeplaten. Det mangler front over ventilator. Innredningen har høy slitasegrad og fremstår som å være satt sammen av det man hadde tilgjengelig. Tiltak; Det er påregnelig med utskifting/utbedringer av kjøkkeninnredningen. Det bør vurderes oppgradering eller utskifting av kjøkkeninnredningen for å oppnå tilfredsstillende funksjonalitet og

brukervennlighet.

TGIU - Konstruksjoner som ikke er undersøkt

- Våtrom. 1. etasje. Bad/vaskerom. Tilliggende konstruksjoner våtrom; Hulltaking er ikke foretatt da det ikke er fysisk mulig pga tilliggende konstruksjoner (yttervegger og kjøkkeninnredning). Fuktsøk: Det ble og utført fuktsøk på gulvet i området rundt sluken, og det ble ikke registrert forhøyede fuktverdier. Vurdering av avvik: Det er pga bygningsmessige hindringer ikke fysisk mulig å foreta hulltaking i vegg bak våtsone. Tiltak; TGIU gitt ut ifra manglende mulighet for hulltaking.

- Våtrom. 2. etasje. Bad/vaskerom. Tilliggende konstruksjoner våtrom; Det foreligger ikke dokumentasjon på løsninger eller utførelse av våtrommet. Ved renovering av våtrommet var TEK 10 gjeldende forskrift. Våtrommet er opplyst å være renoveret i 2013.

TG3 - Store eller alvorlige avvik

- Utvendig. Vinduer; Det er påvist vinduer med fukt/råteskader. Det er råteskade i takvinduet på badet i loftetasjen. Flere vinduer er utvendig værslitte. Tidligere vinduer på bad i 1. og 2. etasje er midlertidig tettet. Tiltak; Vinduer med råteskader må erstattes med nye. Vinduer med råteskader må skiftes ut for å hindre videre forringelse og unngå fuktskader i tilstøtende konstruksjoner. Det er ukjent om lekkasjen rundt vinduet har medført fuktinntregning i konstruksjonen. Værslitte vinduer bør vedlikeholdes eller eventuelt byttes for å sikre tilstrekkelig beskyttelse mot vær og vind, samt for å opprettholde energieffektivitet. Midlertidig tette vinduer på bad bør utbedres permanent for å sikre forsvarlig ventilasjon og forhindre fuktproblemer. Manglende utbedring kan føre til økt risiko for fuktskader og dårlig inn klima. Utskiftning av flere

av vinduene må påregnes.

- Utvendig. Dører; Det er fuktsvell i terrassedøren i 2. etasje. Hovedinngangsdøren er slitt. Tiltak; Utskiftning av terrassedøren i 2. etasjen må påregnes.

Overflatebehandling av hovedinngangsdøren til bygningen må påregnes.

- Innvendig. Etasjeskille/gulv mot grunn; Målt avvik i 1. etasjen (stue): Høydeforskjell i etasjeskille innenfor 2 meter på ca. 14 mm. Høydeforskjell i etasjeskille gjennom hele rommet på ca. 18 mm. Målt avvik i 2. etasjen (stue): Høydeforskjell i etasjeskille innenfor 2 meter på ca. 15 mm. Høydeforskjell i etasjeskille gjennom hele rommet på ca. 19 mm. Målt avvik i kjelleretasjen (stue): Høydeforskjell i etasjeskille innenfor 2 meter på ca. 12 mm. Høydeforskjell i etasjeskille gjennom hele rommet på ca. 22 mm. Målt avvik i loftetasjen (soverom): Høydeforskjell i etasjeskille innenfor 2 meter på ca. 31 mm. Høydeforskjell i etasjeskille gjennom hele rommet på ca. 31 mm. Målt høydeforskjell på over 20 mm innenfor en lengde på 2 meter. Tilstandsgrad 3 gis med bakgrunn i standardens krav til godkjente måleavvik. Målt høydeforskjell på over 30 mm gjennom hele rommet. Tilstandsgrad 3 gis med bakgrunn i standardens krav til godkjente måleavvik. Tiltak; For å få tilstandsgrad 0 eller 1 må høydeforskjeller rettes opp. Det vil imidlertid sjelden være økonomisk rasjonelt som et enkeltstående tiltak i en bolig som dette. Dersom boligen en gang skal renoveres, kan man vurdere slike tiltak.

- Innvendig. Pipe og ildsted; Boligen har ett innvendig pipeløp som strekker seg fra kjelleretasje og over tak. Type: Mursteinspipe. Det foreligger fyringsforbud på pipe fra brann/feiertilsyn. Ulovlig tildekking av skorstein på loft. Ved feiing i 2024 ble det registrert noe beksot i skorsteinen. Beksot

medfører økt risiko for pipebrann og i kombinasjon med tildekket teglskorstein, kan dette vurderes som en åpenbar og akutt risiko for brann. Tiltak; Pipe kan ikke brukes før den er utbedret forskriftsmessig. Det må gjennomføres tilsyn med fyringsanlegget, og ulovlig tildekking av skorstein på loft må utbedres i henhold til gjeldende forskrifter. Konsekvensen av å ikke utbedre avviket er økt risiko for brann, samt at skorsteinen ikke kan benyttes før forholdene er brakt i orden.

- Kjøkken. Loftetasje. Stue/kjøkken. Avtrekk; Det er ikke påvist noen form for ventilering av kjøkkenrommet (lukket rom). Det bør om mulig etableres mekanisk avtrekk ut.

- Våtrom. Loftetasje. Bad (ikke måleverdig). Overflater vegger og himling; Det er tegn på fuktskader nederst på våtromsplater. Våtromsplater er ikke montert fagmessig. Det er fuktskader i nedre del av våtromsplater i dusjsonen. Våtromsplatene mangler bunnlist og tilhørende fugemasse. Dersom våtromsplatene ikke er montert fagmessig, kan dette medføre utettheter som øker risikoen for fuktinntregning bak platene. Over tid kan dette føre til oppfukning av tilstøtende konstruksjoner, noe som kan resultere i råteskader, muggvekst og eventuelle lekkasjer. Skadede våtromsplater må skiftes ut, og det bør monteres bunnlist med tilhørende fugemasse for å sikre tilstrekkelig tetting mot fukt. Dersom tiltak ikke gjennomføres, vil det være økt risiko for videre fuktskader og skade på underliggende konstruksjoner, noe som kan medføre kostbare reparasjoner og redusert levetid for våtrommet.

- Våtrom. Loftetasje. Bad (ikke måleverdig). Tilliggende konstruksjoner våtrom; Det er fuktskader i nedre kant av våtromsplater i dusjsonen. Tiltak; Gjennomføre ytterligere undersøkelser og foreta utbedring av skade. Dersom tiltaket ikke utføres er

det fare for ytterligere skadeutvikling. Det bør utføres utbedring av fuktskader i nedre kant av våtromsplater i dusjsonen for å hindre videre skadeutvikling og redusere risikoen for sopp, råte og følgeskader i tilstøtende konstruksjoner.

- Våtrom. Kjelleretasje. Bad. Generell; Våtrommet må oppgraderes for å tåle normal bruk etter dagens krav. Våtrommet har ingen membran/tettesjikt og det er sprekker i gulvet. Toalettet er løst. Tiltak; Manglende oppgradering av våtrommet medfører høy risiko for at konstruksjonene ikke vil tåle vanlig bruk av vann eller lekkasjer. Selv om det er dusjkabinett, er det fortsatt en betydelig risiko for at våtrommets konstruksjoner ikke tåler lekkasjer. Dette kan føre til fuktskader på tilstøtende konstruksjoner.

- Kjøkken. Kjelleretasje. Kjøkken. Avtrekk; Ventilatoren er knekt. Tiltak; Ventilatoren må skiftes.

Flere opplysninger med kostnadsestimat på utbedringer i Tilstandsrapport vedlagt salgsoppgave.

Innbo og løsøre

Det vises til Norges Eiendomsmeglingsforbund sin liste over løsøre og tilbehør, som legges til grunn for salget dersom annet ikke fremkommer av salgsoppgaven. Listen følger vedlagt i salgsoppgaven. Interessenter oppfordres til å gjøre seg kjent med denne.

Hvitevarer

Kun hvitevarer som er spesifikt angitt i salgsoppgaven, følger med. Dette gjelder uavhengig av om hvitevaren(e) eventuelt kan anses som integrerte.

Hvitevarer som ramset opp under pkt. standard og

kjøkken medfølger i handelen.

Hvitevarer overtas i den tilstand de har vært benyttet av selger. Det gis ingen garanti utover dette.

Moderniseringer og påkostninger

Boligen er betydelig påkostet siste 20 år - her nevnes noe;

- Varmtvannstank på ca. 300 liter fra 2015.

Varmtvannstank på ca. 200 liter av merket Høyax fra 2025.

- Ny kledning, vinduer, skytettører og altaner mot gate skiftet 2014/15. (skytettører).

- Kjøkkeninnredninger i både 1-og 2.etasje av nyere dato. Hvitevarer her medfølger.

- Kjøkkeninnredninger i kjeller og loft er av noe eldre dato.

- Bad i 1.-og 2.etasje er moderniserte med veggflater, gulv (varmekabler) og himlinger samt sanitærutstyr. Rør-i-rør.

- Gulv, veggflater, en del innerdører og himling tidvis skiftet,

- Innredet lofts-og kjellerareal. NB! Ikke godkjent.

- Montert 2 stk varmepumper, den ene i år.

- Modernisert el-anlegg. Elektriker ser likevel over el-anlegg desember 2025.

TV/Internett/Bredbånd

Altibox bredbånd.

Parkering

Etablert parkering på egen tomt.

Forsikringsselskap og Polisenummer

Fremtind Forsikring, polisenummer 70, 23320020.

Diverse

Foretaket samarbeider med følgende foretak som tilbyr produkter eller tjenester i forbindelse med

oppdraget:

- Help forsikring leverer boligkjøperforsikring

- Fremtind leverer boligselgerforsikring

- Banker i Eika-alliansen

- Leverandører knyttet til Overo (for eksempel tilbud fra strømleverandører)

Energi

Oppvarming

Boligen blir varmet opp med luft-til-luft varmepumper, vedfyring og elektrisitet/ varmekabler. NB! Vedfyring forutsetter at fyringsforbudet blir opphevet.

Varmepumpe 1.etasje:

Luft-til-luft varmepumpe av merket Panasonic fra 2021 i stuen. Det er utført service på varmepumpen i 2025.

Varmepumpe 2.etasje:

Luft-til-luft varmepumpe av merket Daikin fra ukjent årstall i stuen. Det er utført service på varmepumpen i 2025.

Energimerke

F

Informasjon om energiklasse

Alle som skal selge eller leie ut eiendom må som hovedregel energimerke boligen og fremskaffe en energiattest. Unntak gjelder blant annet for frittstående bygninger med bruksareal på mindre enn 50 m². Det er eier som plikter å fremlegge energiattest og eier er selv ansvarlig for at opplysningene er riktige. For ytterligere informasjon se www.enova.no/nb/energimerking/ energimerk-din-bolig. Dersom eier har energimerket

boligen vil komplett energiattest fås ved henvendelse til megler.

Økonomi

Total prisantydning eksklusiv omkostninger

NY pris Kr 4 700 000 (tidl. kr. 4.900.000)

Omkostninger kjøper

4 700 000 (NY Prisantydning)

Omkostninger

117 500 Dokumentavgift (forutsatt salgssum kr. 4 700 000)

400 Panteattest kjøper

545 Tinglysing gebyr pantedokument

545 Tinglysing gebyr skjøte

16 900 (Boligkjøperforsikring - fem års varighet (valgfritt))

2 800 (Advokatforsikring for boligeiere - ett års varighet (valgfritt))

4 835 890 (Totalpris inkl. omkostninger med Boligkjøperforsikring - fem års varighet)

4 838 690 (Totalpris inkl. omkostninger med Boligkjøperforsikring inkludert ett år med Advokatforsikring for boligeiere)

Regnestykket forutsetter at det kun tinglyses ett pantedokument og at eiendommen selges til prisantydning. Det tas forbehold om endringer i offentlige avgifter/gebyrer.

Kommunale avgifter

Kr 21 333 for år 2025

Informasjon om kommunale avgifter

Kommunale avgifter oppgitt med festeavgift som

utgjør kr . 1.604,-. Husholdningsrenovasjon utgjør kr. 19.861 pr. år, fordelt på 4 terminer.

Det gjøres oppmerksom på at avgiften kan variere avhengig av forbruk. Kommunen har panterett som sikkerhet for riktig betaling for kommunale avgifter og eventuell eiendomsskatt.

Eiendomsskatt

Kr 5 005 for år 2025

Formuesverdi primærbolig

Kr 1 108 053 for år 2023

Formuesverdi sekundærbolig

Kr 4 432 212 for år 2023

Informasjon om formuesverdi

Stortinget har vedtatt en ny modell for beregning av formuesverdi for bolig. Den nye utregningsmodellen beregner boligverdier basert på grunnkretser i stedet for kommuner, og skal benyttes fra og med inntektsåret 2026.

Dette kan medføre at markedsverdien settes høyere eller lavere enn tidligere, og innebærer at både selger og megler kan benytte tall som ikke nødvendigvis er oppdaterte på tidspunktet for utarbeidelse av salgsoppgaven. Det tas derfor forbehold om at formuesverdien kan bli endret og eventuelt øke ved endelig fastsettelse i skatteåret.

For primærbolig utgjør formuesverdien 25 prosent av beregnet markedsverdi opptil 10 millioner, og deretter 70 prosent av den delen som overstiger dette beløpet.

For sekundærbolig utgjør formuesverdien 100 prosent av beregnet markedsverdi.

Ytterligere informasjon finnes på skatteetaten.no.

Kjøper bærer risikoen for eventuell skatteøkning.

Tilbud om lånefinansiering

Aktiv Eiendomsmeistring samarbeider med sparebankene i Eika Alliansen om formidling av finansielle tjenester. Ta gjerne kontakt med megler for formidling av et uforpliktende tilbud om finansiering. Meglerforetaket kan motta provisjon ved formidling av finansielle tjenester.

Offentlige forhold

Eiendommens betegnelse

Gårdsnummer 20, bruksnummer 65, festenummer 889 i Rana kommune.

Tinglyste heftelser og rettigheter

På eiendommen er det tinglyst følgende heftelser og rettigheter som følger eiendommens matrikkel ved overskjøting til ny hjemmelshaver:

1833/20/65/889:

31.08.1953 - Dokumentnr: 1977 - Festekontrakt - vilkår

Gjelder feste

Festetid: 100 år

ÅRLIG AVGIFT NOK 45

PANT FOR FORFALT FESTEAVGIFT

BESTEMMELSER OM GJERDEPLIKT

Gjelder denne registerenheten med flere

Diverse påtegning

HUSBANKENS STANDARKLAUSUL VEDTATT

18.07.1953 - Dokumentnr: 1515 - Registrering av grunn

Denne matrikkelenhet opprettet fra:

Knr:1833 Gnr:20 Bnr:65

Ferdigattest/brukstillatelse

Det foreligger stemplede tegninger for oppføring av enebolig datert 24.04.1953. Det ble utstedt ferdigattest den 29.08.1955. Følgende endringer er gjort i ettertid:

2. etasje:

- Tidligere soverom 3 er fjernet til fordel for spisestue. Samtidig endret del av kjøkken.

Loftetasje:

- Det foreligger ikke godkjente tegninger av loftetasjen, det er derfor ikke mulig å vurdere lovligheten i denne etasjen. Arealet er innredet som soverom, bad kjøkken og stue.

Kjelleretasje:

- Rommet som på godkjente tegninger er benevnt som "rulle- og tørkerom" er omgjort til kjellerstue.

- Den ene boden er omgjort til soverom.

- Den ene matboden er omgjort til bad.

- Vaskerommet er omgjort til kjøkken.

Utvendig:

- Enkelte vinduer og dører har endret størrelse og/eller plassering.

- Etablert altan i begge etasjene.

Kjeller og loft er ikke godkjent som varig opphold.

Det tas spesifikt forbehold om at kjøper overtar ansvaret og risikoen ved alle ovennevnte forhold under overskriften «Ferdigattest/brukstillatelse».

Ytterste konsekvens kan være krav om riving/tilbakeføring til opprinnelig stand.

Ferdigattest/brukstillatelse datert

29.08.1955.

Vei, vann og avløp

Adkomstvei

Eiendommen har adkomst via offentlig vei.

Tilknytning vann

Eiendommen er tilknyttet offentlig vannverk, med privat stikkledning mellom boligen og det offentlige nettet.

Tilknytning avløp

Eiendommen er tilknyttet offentlig avløp, med privat stikkledning mellom boligen og det offentlige nettet.

Regulerings- og arealplaner

Regulering

Området er regulert til boliger iht. reguleringsplan for "Del av Toranes i Mo", plan-ID 2010. Ikrafttredelse 07.12.1951.

Kommuneplan

Kommuneplan for Mo og omegn (KDP2013).

Ikrafttredelse 16.06.2014.

Takstingeniøren er ikke gjort kjent med planforslag eller igangsatte planlegginger som kan berøre eiendommen. Rekvirent/eier/selger plikter å opplyse om det er kjente eller fremtidige planlagte planforslag som kan berøre eiendommen.

Legalpant

Kommunen har legalpant i eiendommen for forfalte krav på eiendomsskatt og kommunale avgifter/gebyrer.

Kontraktsgrunnlag

Kjøpsbetingelser

Eiendommen skal overleveres til kjøper i tråd med det som er avtalt. Det er viktig at kjøper setter seg grundig inn i alle salgsdokumentene, herunder salgsoppgave, tilstandsrapport og selgers

egenerklæring. Kjøper anses kjent med forhold som er tydelig beskrevet i salgsdokumentene. Forhold som er beskrevet i salgsdokumentene kan ikke påberopes som mangler. Dette gjelder uavhengig av om kjøper har lest dokumentene. Alle interessenter oppfordres til å undersøke eiendommen nøye, gjerne sammen med fagkyndig, før bud inngis. Kjøper som velger å kjøpe usett, kan som hovedregel ikke gjøre gjeldende som mangel noe kjøper burde blitt kjent med ved undersøkelse av eiendommen, eller som er tydelig beskrevet i salgsdokumentene. Hvis noe trenger avklaring, anbefaler vi at kjøper rådfører seg med eiendomsmeistring eller en fagkyndig før det legges inn bud.

Kjøper har krav på at eiendommen er i henhold til avtalen. Hvis det ikke er avtalt noe særskilt, kan eiendommen ha en mangel dersom den ikke er slik kjøper må kunne forvente ut ifra blant annet boligens alder, type og synlige tilstand. Det samme gjelder hvis det er holdt tilbake eller gitt uriktige opplysninger om eiendommen som ikke er rettet i tide på en tydelig måte, og man må gå ut fra at opplysningen har virket inn på avtalen. En bolig som har blitt brukt i en viss tid, har vanligvis blitt utsatt for slitasje, og skader kan ha oppstått. Slik bruksslitasje må kjøper regne med, og det kan avdekkes enkelte forhold etter overtakelse som gjør utbedringer nødvendig. Normal slitasje og skader som trenger utbedring, er innenfor hva kjøper må forvente, og vil ikke utgjøre en mangel.

Boligen kan også ha en mangel hvis opplyst areal avviker fra faktisk størrelse. Avviket må være minst 2 prosent, og minst 1 kvadratmeter. Det er likevel ikke en mangel dersom selger godtgjør at kjøperen ikke la vekt på opplysningen, jf. avhendingsloven §

3-3 (2).

Ved beregning av et eventuelt prisavslag eller erstatning, må kjøper selv dekke tap/kostnader opp til et beløp på kr 10 000 (egenandel). Egenandel kommer først på tale når det er konstatert mangel ved eiendommen.

Hvis kjøper ikke er forbruker, selges eiendommen "som den er", og selgers ansvar er da begrenset, jf. avhl. § 3-9, første ledd 2. pkt. Avhl. § 3-3 (2) fravikes, og hvorvidt et innendørs arealavvik karakteriseres som en mangel vurderes etter avhl. § 3-8. Informasjon om kjøpers undersøkelsesplikt, herunder oppfordringen om å undersøke eiendommen nøye, gjelder også for kjøpere som ikke anses som forbrukere. Med forbrukerkjøp menes kjøp av eiendom når kjøperen er en fysisk person som ikke hovedsakelig handler som ledd i næringsvirksomhet.

Overtakelse

Overtakelse etter nærmere avtale med selger.

Dersom annet ikke avtales, sendes skjøte/hjemmelsdokument for tinglysing i etterkant av overtakelse.

Budgivning

Budgivning i forbrukerforhold

Budgivere oppfordres til å legge inn bud elektronisk. Dette gjøres på eiendommens hjemmeside på aktiv.no, ved å bruke «Gi bud»-knappen. Ved elektronisk budgivning, samtykker budgiver til elektronisk kommunikasjon. Eiendomsmegler skal legge til rette for en forsvarlig avvikling av budrunden og kan ikke videreformidle bud med en kortere akseptfrist enn kl. 12.00 første virkedag

etter siste annonserte visning. Etter klokken 11:30 anbefaler vi akseptfrist på minimum 30 minutter. Bud bør legges inn i god tid før konkurrerende buds akseptfrist utløper. Megler kan ikke formidle bud med forbehold om at budet, eller forbehold i budet (hemmelige bud/hemmelige forbehold), skal holdes skjult for andre budgivere og interessenter.

For øvrig henvises til forbrukerinformasjon om budgivning i salgsoppgaven. Oppdragsgiver er oppfordret til å ikke ta imot bud direkte fra budgiver, men å henvise budgiver videre til megler. Som kjøper vil du få forelagt kopi av budjournal. Alle bud vil bli gjort kjent for kjøper og selger i handelen. Øvrige budgivere kan be om å få en kopi av budjournal i anonymisert form.

Budgivning utenfor forbrukerforhold

Budgivere oppfordres til å legge inn bud elektronisk. Dette gjøres på eiendommens hjemmeside på aktiv.no, ved å bruke «Gi bud»-knappen. Ved elektronisk budgivning, samtykker budgiver til elektronisk kommunikasjon. Det anbefales at hvert bud har en akseptfrist som muliggjør en forsvarlig avvikling av budrunden. Vi anbefaler minimum 30 minutter akseptfrist. Oppdragsgiver er oppfordret til å ikke ta imot bud direkte fra budgiver, men å henvise budgiver videre til megler. Megler kan ikke formidle bud med forbehold om at budet, eller forbehold i budet (hemmelige bud/hemmelige forbehold), skal holdes skjult for andre budgivere og interessenter.

Opplysningene i salgsoppgaven er godkjent av selger. Alle interessenter oppfordres imidlertid til grundig besiktigelse av eiendommen, gjerne sammen med fagmann før bud inngis.

Etter aksept av bud, vil eiendommens salgssum bli meddelt de som ev. måtte etterspørre denne. Eiendommens salgssum vil bli offentlig tilgjengelig ved overføring av hjemmel.

Betalingsbetingelser

Med mindre annet er avtalt forutsettes det at kjøpesum inkludert omkostninger er innbetalt og disponibelt på meglerforetakets klientkonto innen overtakelse. Kjøpesummen skal innbetales fra norsk finansinstitusjon og/eller fra kjøpers egen konto i norsk finansinstitusjon.

Hvitvaskingsreglene

Megler har plikt til å gjennomføre kundetiltak. Hvis kjøper ikke bidrar til at megler får gjennomført kundetiltak og dette fører til at transaksjonen ikke kan gjennomføres eller blir forsinket, misligholder kjøper avtalen. Etter 30 dager er misligholdet vesentlig. Dette gir selger rett til å heve og gjennomføre deknings salg for kjøpers regning.

Personopplysninger

Personopplysninger blir behandlet i samsvar med personopplysningsloven.

Boligselgerforsikring

Det gjøres spesielt oppmerksom på at boligen selges for et dødsbo. Megler gjør særlig oppmerksom på at selger ikke har bebodd den eiendom som legges ut for salg. Selger har derfor ikke spesifikk kunnskap om eiendommen, og har i begrenset grad kunnet supplere og/eller kontrollere opplysningene i denne salgsoppgaven. Det kan i denne sammenheng eksistere feil og skader på eiendommen som ikke er spesifikt opplyst. Kjøper oppfordres til å foreta en særlig grundig besiktigelse, gjerne med bistand av teknisk

sakkyndig.

Selger har tegnet boligselgerforsikring som dekker selgers ansvar etter avhendingsloven begrenset oppad til 14 millioner kroner. I den forbindelse har selger utarbeidet en egenerklæring som kjøper bør gjøre seg kjent med før budgivning.

Boligkjøperforsikring

Vedlagt i salgsoppgaven følger informasjon om Boligkjøperforsikring og Advokatforsikring for boligeiere fra HELP Forsikring AS. Boligkjøperforsikring er en rettshjelpsforsikring som gir trygghet og profesjonell juridisk hjelp dersom det oppdages uventede feil eller mangler ved boligen de neste fem årene. Boligkjøperforsikring + Advokatforsikring for boligeiere har samme dekning som boligkjøperforsikring, med tillegg av fullverdig advokathjelp på viktige rettsområder i privatlivet. Les mer om begge forsikringene i vedlagt materiell eller på help.no. Det gjøres oppmerksom på at boligkjøperforsikring kun kan tegnes av forbruker. Meglerforetaket mottar kr 5 600/5 600/5 900 i kostnads godtgjørelse, avhengig av boligtype, samt et tillegg på kr 1 000 ved salg av Advokatforsikring for boligeiere.

Dødsbo

Det gjøres spesielt oppmerksom på at boligen selges for et dødsbo. Arvingene (selgerne) har ikke bebodd eiendommen og har ingen kunnskap vedrørende eiendommen og eiendommens beskaffenhet utover det som her fremgår av salgsoppgaven. Kjøper oppfordres til å foreta en særlig grundig besiktigelse, gjerne med bistand fra teknisk sakkyndig.

Meglers vederlag

Det er avtalt fastpris stor kr 49 000,- for gjennomføring av salgsoppdraget. I tillegg er det avtalt at oppdragsgiver skal dekke tilretteleggingsgebyr kr 8 900,- oppgjørshonorar kr 5 900,- og visninger kr 2 000,-. Meglerforetaket har krav på å få dekket avtalte utlegg i henhold til oppdragsavtale. Dersom handel ikke kommer i stand eller oppdraget sies opp, har megler krav på å få dekket minnerlig vederlag or utført arbeid, oppad begrenset til kr 20 000,-, samt øvrige avtalte vederlag og utlegg. Alle beløp er inkl. mva.

Ansvarlig megler

Roger Clausen
Eiendomsmegler MNEF
roger.clausen@aktiv.no
Tlf: 957 77 529

Ansvarlig megler bistås av

Roger Clausen
Eiendomsmegler MNEF
roger.clausen@aktiv.no
Tlf: 957 77 529

Oppdragstaker

Aktiv Eiendomsmegling Mo i Rana,
organisasjonsnummer 979159722
Ole Tobias Olsens gate 5,

Salgsoppgavedato

24.02.2026



Selgers egenerklæring

Egenerklæringen er boligselgers egen beskrivelse av tilstanden til boligen. Her kan du finne viktige opplysninger som du som kjøper bør vite om før du bestemmer deg for et eventuelt kjøp. Har du spørsmål til egenerklæringen kan du snakke med megleren som står for salget.

Selgere

Andreas Krukhaug

Boligen

- Boligen selges som et dødsbo
- Selger har **ikke** kjennskap til eiendommen
- Boligen selges med fullmakt
- Boligselger har kjøpt boligselgerforsikring

Brannklokkeveien 27A

8622 Mo I Rana

1833-20/65/889/0



Selger har ikke kjennskap til eiendommen

Selger har ikke kjennskap til eiendommen. Det kan dermed eksistere feil, skader eller andre forhold ved eiendommen som ikke er spesifikt opplyst om i egenerklæringen. Interessenter oppfordres til å undersøke eiendommen særlig grundig.

Generelt

1. Er det bestilt Norgespris på strøm?

• **Nei**

2. Tilleggs kommentar

All info hentet fra Tilstandsrapport fra Mo Takst, utført 28.10.2025

Lekkasje rundt takvindu, ikke godkjent takstige
Ingen musesperre i nedre kant av konstruksjonen
Fuktsvell i terrasedøren i 2. etasje
Rekkverk terrasser er for lavt i forhold til dagens krav
Fuktskader nederst på våtromsplater i loftetasje, hakk i servant og sprekker i front
Fuktsvell i skjøte på benkplaten på kjøkken i kjeller
Mangelfull ventilasjon på ett eller flere rom i boligen
Grunnmuren har sprekkeformasjoner
Fyringsforbud og beksot
Indikasjoner på noe fuktgjennomtrenging i kjellergulv og kjellermur
Høy fuktighet og noe soppdannelser i uinredede rom
Åpninger i rekkverk er større enn dagens forskriftskrav til rekkverk i trapper, rekkverkshøyder er under dagens forskriftskrav til rekkverk i trapper.
Våtromsplater er ikke montert fagmessig
Mangelfull/feil utførelse rundt rørgjennomføringer



Bolig selges med boligselgerforsikring

Selger har kjøpt Fremtind boligselgerforsikring.

Boligselgerforsikringen dekker mangler som selger er ansvarlig for etter avhendingsloven, med de unntakene som følger av forsikringsvilkårene.

Hvis du oppdager noe du mener kan være en mangel, må du reklamere til Fremtind innen to måneder etter at du oppdaget, eller burde oppdaget, forholdet. Dette gjør du på fremtind.no.

Husk at du som kjøper ikke må begynne å utbedre forholdet før du har fått svar på reklamasjonen. Da kan du som kjøper miste retten til å reklamere over forholdet. Du har likevel en plikt til å begrense en eventuell skade - for eksempel ved å tørke opp vannsøl etter en vannlekkasje og sørge for at lekkasjen stopper.

Tilstandsrapport

Tomannsbolig
Brannklokkeveien 27 A, 8622 MO I RANA
RANA kommune
gnr. 20, bnr. 65, fnr. 889



Markedsverdi

4 900 000

Sum areal alle bygg: BRA: 242 m² BRA-i: 242 m²



Befaringsdato: 28.10.2025 Rapportdato: 07.11.2025 Oppdragsnr.: 20914-4335 Referansenummer: YQ1224

Autorisert foretak: Motakst AS Sertifisert Takstingeniør: Marius Høgås Vår ref: Marius Høgås



Rapporten kan brukes i inntil ett år etter rapportdato, og kan ikke gjenbrukes ved flere boligsalg i denne perioden. Skjer det endringer, oppstår skader også videre på boligen, bør du som selger be om oppdatert rapport.

Norsk takst

Norsk takst er bransjeorganisasjonen for landets bygningssakkyndige og takstforetak, med om lag 1400 sertifiserte medlemmer fordelt på omtrent 1000 bedrifter. I boligomsetningen regnes takstrapportene som et helt avgjørende element i den informasjonen som gjøres tilgjengelig for kjøper. Årlig leverer medlemmene rundt 120.000 slike takster. Det gir unik oversikt over norske boliger, og bidrar til at alle oppdrag kan utføres med utgangspunkt i erfaringsbasert kvalitet.



Det stilles høye krav til utdanning, sertifisering og yrkesetikk. Norsk takst er opptatt av at boligomsetningen skal være trygg, og legger vekt på å opptre uavhengig av andre bransjeaktører. Bygningssakkyndige fakturerer sine tjenester uten hensyn til hvilken pris som oppnås, og skal heller ikke på annen måte ha noen egeninteresse knyttet til handelen.

Uavhengighet og god fagkunnskap har over tid bygget troverdighet og tillit. Både selger og kjøper skal kunne stole på bygningssakkyndiges vurderinger. For tilfeller der det likevel skulle oppstå misnøye med utført arbeid, har vi sammen med Forbrukerrådet etablert en klagenemnd.

Norsk takst har en sentral rolle i utviklingen av norske standarder, regler og profesjonsprinsipper, og representerer bransjen i alle relevante internasjonale fora. Dette sikrer at norske bygningssakkyndige tidlig kan tilpasse seg krav og bransjetrender fra utlandet, samtidig som takseringsfaget får en norsk stemme på verdensbasis. Organisasjonen bidrar i næringspolitisk sammenheng, og har vært en pådriver for å sikre at lover og regler gir trygghet for forbrukerne i boligomsetningen.

Motakst AS

Motakst AS er et uavhengig og sertifisert takseringsfirma med base i Nord-Norge. Vi leverer profesjonelle takseringstjenester over hele Helgeland og Troms, med høy faglig integritet, lokal kunnskap og pålitelighet i fokus.

Vår kjernevirksomhet omfatter blant annet: Verditakst og lånetakst, Tilstandsrapporter og vedlikeholdsrapporter, Skadetaksering, Overtagelser og 1 og 5-årsbefaringer for bolig og næring, Bistand ved kjøp og salg av eiendom, Uavhengige vurderinger for forsikring og ved tvister.

Vi har solid erfaring med både bolig-, fritids- og næringseiendom, og kombinerer moderne teknologi med inngående kunnskap om byggeskikk, regelverk og markedsforhold i regionen. Vår metodikk sikrer grundige vurderinger og lett forståelige rapporter, skreddersydd etter kundens behov.

Motakst AS er medlem av Norsk takst og følger bransjens etiske retningslinjer og standarder. Vi er opptatt av kvalitet i alle ledd og setter høyt fokus på kundeservice, presisjon og effektiv gjennomføring.

Rapportansvarlig

Medansvarlig

Marius Høgås

Sindre Jakobsen

Marius Høgås
Uavhengig Takstingeniør
marius@motakst.no
472 67 180

Sindre Jakobsen
Uavhengig Takstingeniør
sindre@motakst.no
908 82 357



Oppdragsnr.: 20914-4335

Befaringsdato: 28.10.2025

Side: 2 av 47

Dette trenger du å vite om tilstandsrapporten



Hva er en tilstandsrapport?

En tilstandsrapport beskriver synlige skader/avvik eller tegn på skader/avvik på boligen. Rapporten fremhever vanligvis ikke positive egenskaper ved boligen.



Hva vurderer en bygningssakkyndig?

Den bygningssakkyndige vurderer boligen ut fra hva man kan forvente av en bygning av samme alder og type. Vurderingen gjøres som regel mot hvordan det var vanlig å bygge og regler som gjaldt da boligen ble oppført (søknadstidspunktet). Forhold som er vanlige for bygningens alder, slik som slitasje etter normal bruk regnes ikke som avvik.



Hva inneholder tilstandsrapporten?

Den bygningssakkyndige undersøker rom og bygningsdeler slik det kommer frem av [Forskrift til avhendingsloven](#). Tilstandsrapporten inneholder bare avvik som den bygningssakkyndige kan se eller kontrollere med enkle hjelpemidler. Det gjøres ikke nærmere undersøkelser slik som åpning av vegger eller andre bygningsdeler. I vegg mot våtrom og rom under terreng kan det borres et hull for å gjøre enkle undersøkelser slik som fuktøk.

Når du kjøper en brukt bolig

Når du kjøper en brukt bolig, er det viktig å være oppmerksom på at dette ikke kan sammenlignes med å kjøpe en ny bolig. Måten boligen ble bygget på kan være annerledes enn i dag. Bygninger svekkes over tid, og utsettes for slitasje blant annet på grunn av bruk og vær og vind. Mange boliger fornyes helt eller delvis, noen i flere omganger, eller det oppføres tilbygg. Særlig for boliger som er pusset opp eller endret, er det viktig å merke seg at fornyelse av overflater ikke nødvendigvis betyr at bygningsdeler under er forbedret.

Vurdering mot byggeregler

Den bygningssakkyndige vil vurdere boligen mot hvordan det var vanlig å bygge og regler som gjaldt på søknadstidspunktet. Den bygningssakkyndige ser etter avvik som har betydning for og som reduserer boligens funksjon og verdi, og som kommer frem av forskrift til avhendingslova.

Noen bygningsdeler og forhold vil den bygningssakkyndige vurdere mot dagens regelverk. Etter dagens regelverk vil disse kunne få TG2 eller TG3 uten at det nødvendigvis er krav om at avviket må utbedres. Dette kan gjelde sluk, tettesjikt og fall på bad og vaskerom, forhold som gjelder sikkerhet mot brann, rekkverk, trapper, osv.

Tilstandsrapporten beskriver ikke hele boligen

BYGNINGSSAKKYNDIGE SER FOR EKSEMPEL IKKE PÅ

- vanlig slitasje og normal vedlikeholdstilstand
- bagatellmessige forhold som ikke påvirker bygningens bruk eller verdi vesentlig
- etasjeskillere
- tilleggsbygg slik som garasje, bod, annek, naust også videre
- utvendige trapper
- støttemurer
- skjulte installasjoner
- installasjoner utenfor bygningen
- full funksjonstesting av el- og VVS-installasjoner
- geologiske forhold og bygningens plassering på grunnen
- bygningens planløsning
- bygningens innredning
- løsøre slik som hvitevarer
- utendørs svømmebasseng og pumpeanlegg
- bygningens estetikk og arkitektur
- bygningens lovlighet (bortsett fra bruksendringer, brannceller og forhold som åpenbart kan påvirke helse, miljø og sikkerhet)
- fellesarealer (med mindre boligeier har vedlikeholdsplikt for fellesarealer og dette er kjent for bygningssakkyndig, eller fellesarealet har en særlig tilknytning til boligen).

© iVerdi 2023 © Norsk takst 2023

Malen til denne rapporten, inkludert standardtekstene fra Norsk takst, er vernet etter åndsverkloven og kan kun benyttes av medlemsforetakene i Norsk takst og av takstingeniører som er sertifisert i slikt foretak, samt av kunder hos iVerdi og studenter hos NEAK. For andre aktører er eksemplarframstilling av malen og standardtekster, som utskrift og annen kopiering til bruk som grunnlag for tilsvarende rapporter, bare tillatt når det er hjemlet i lov (kopiering til privat bruk, sitat o.l.) eller avtale med Norsk Takst ([Forside](#)) eller iVerdi ([Hjem-iVerdi](#)).

Utnyttelse i strid med lov eller avtale kan medføre erstatnings- og straffeansvar.

Dette trenger du å vite om tilstandsrapporten

Tilstanden vurderes med ulike tilstandsgrader

Tilstanden gir uttrykk for en gitt forventet tilstand, blant annet vurdert ut fra alder og normal bruk. Ved Tilstandsgrad 0 (TG0) og Tilstandsgrad 1 (TG1) gir den bygningssakkyndige normalt ingen begrunnelse for valg av tilstandsgrad. Grunnen er at bygningen eller bygningsdelen da bare har normal slitasje. Ved skjulte konstruksjoner kan alder alene avgjøre tilstandsgrad. Når bygningssakkyndige anbefaler tiltak, for eksempel utbedringer, må brukeren av rapporten vurdere om tiltakene er nødvendige og lønnsomme.

Når den bygningssakkyndige velger tilstandsgrad, baseres vurderingen på faste kriterier som følger av gjeldende bransjestandard for Teknisk tilstandsrapport ved omsetning av bolig og Forskrift til avhendingslova.



TILSTANDSGRAD 0, TG0: INGEN AVVIK

Bygningsdelen skal være tilnærmet ny, ikke vise tegn på slitasje og det skal være lagt frem dokumentasjon på faglig god utførelse. Det er ingen merknader til delen.



TILSTANDSGRAD 1, TG1: MINDRE AVVIK

Bygningsdelen skal bare ha normal slitasje, og straktiltak skal ikke anses som nødvendig. Graden kan også brukes når delen er ny, men der dokumentasjon på faglig god utførelse mangler.



TILSTANDSGRAD 2, TG2: VESENTLIGE AVVIK OG MINDRE AVVIK SOM ETTER NS 3600 GIR TG 2

Bygningsdelen skal enten ha feil utførelse, en skade eller symptomer på skade, sterk slitasje eller nedsatt funksjon. Graden gis når bygningsdelen trenger vedlikehold eller tiltak i nær fremtid. Graden skal også brukes når delen er gammel og det er grunn til å varsle om faren for skader på grunn av alderen, eller når det er grunn til å overvåke delen spesielt på grunn av fare for større skader eller følgeskader.



TILSTANDSGRAD 3, TG3: STORE ELLER ALVORLIGE AVVIK

Denne tilstandsgraden brukes ved kraftige tegn på forhold som man må regne med trenger utbedring straks eller innen kort tid. Det er påvist funksjonssvikt eller sammenbrudd.



IKKE UNDERSØKT/IKKE TILGJENGELIG FOR UNDERSØKELSE

Det kan være avvik/skader som ikke er avdekket.

Informasjon om utbedringskostnader

Utbedringskostnadene i rapporten er sjablongmessige anslag basert på observerte forhold som feil, skader eller uregelmessigheter, samt foreslåtte tiltak. Disse anslagene er veiledende, angis i fem intervaller, er basert på generelle erfaringstall, og må ikke forveksles med konkrete pristilbud fra håndverkere eller entreprenører. Faktiske kostnader kan variere betydelig, avhengig av individuelle valg, materialpriser og markedsforhold. For å få en nøyaktig vurdering av utbedringskostnadene anbefales ytterligere undersøkelser og innhenting av flere pristilbud fra kvalifiserte fagfolk. Slike anslag gis for TG3, der dette er mulig.



Tiltak under kr 20 000



Tiltak mellom kr 20 000 – 100 000



Tiltak mellom kr 100 000 – 200 000



Tiltak mellom kr 200 000 – 500 000



Tiltak over kr 500 000



Beskrivelse av eiendommen

Markedsvurdering

Totalt Bruksareal	242 m ²
Totalt Bruksareal for hoveddel	242 m ²
Totalpris	4 950 000

Arealer

[Gå til side](#)

Befaring - og eiendomsopplysninger

Tomteverdi og teknisk verdi bygninger	5 050 000
---------------------------------------	-----------

[Gå til side](#)

Forutsetninger og vedlegg

[Gå til side](#)

Lovlighet

[Gå til side](#)

Tomannsbolig

• Det foreligger godkjente og byggemeldte tegninger, men de stemmer ikke med dagens bruk
Det foreligger godkjente bygningstegninger datert 24.04.1953.
I ettertid er det blitt gjort noen bruksendringer, og disse er som følger:

1. etasje:
- Det er ikke foretatt søknadspliktige bruksendringer i etasjen.

2. etasje:
- Det er ikke foretatt søknadspliktige bruksendringer i etasjen.

Loftetasje:
- Det foreligger ikke godkjente tegninger av loftetasjen, det er derfor ikke mulig å vurdere lovligheten i denne etasjen.

Kjelleretasje:
- Rommet som på godkjente tegninger er benevnt som "rulle- og tørker." er omgjort til kjellerstue.
- Den ene boden er omgjort til soverom.
- Den ene matboden er omgjort til bad.
- Vaskerommet er omgjort til kjøkken.

Utvendig:
- Enkelte vinduer og dører har endret størrelse og/eller plassering.
- Terrassene fremkommer ikke på godkjente tegninger.

Anbefaling:
- Motakst AS anbefaler å søke Rana kommune om alle nevnte søknadspliktige tiltak.

Kjøper gjøres oppmerksom på at det er gjort endringer på eiendommen som er søknadspliktige etter plan- og bygningsloven. Dette kan gjelde fasadeendringer, tilbygg, påbygg, bruksendringer eller andre tiltak som ikke fremgår av godkjente byggetegninger.

Det anbefales at kjøper tar kontakt med kommunen for å få avklart lovligheten av tiltakene, og eventuelt søke om godkjenning. Det må påregnes kommunale gebyrer og i enkelte tilfeller bygningsmessige tilpasninger for at løsninger eller rom skal kunne bli godkjent.

NB! Takstingeniøren har ikke hatt innsyn i hele byggesaken, men kun vurdert eiendommen opp mot tilgjengelige godkjente tegninger. Kjøper overtar eiendommen med de konsekvenser og den risiko som eventuelle ikke-godkjente tiltak kan innebære.



Sammendrag av boligens tilstand

Fordeling av tilstandsgrader

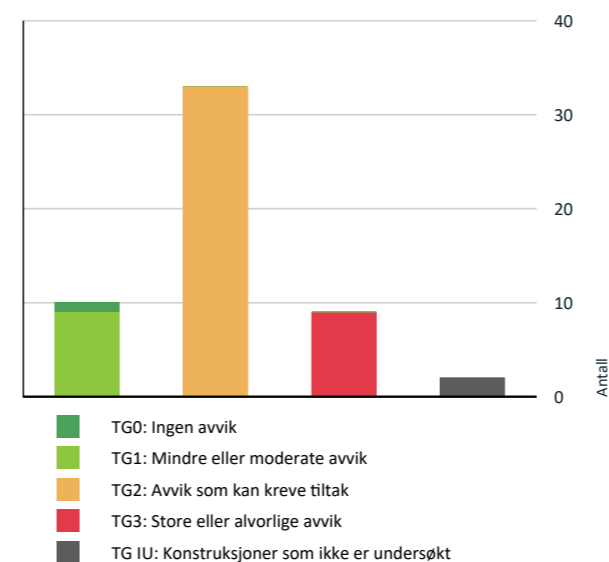

Vil du vite mer om tilstandsgrader? Se side 4.

Anslag på utbedringskostnad

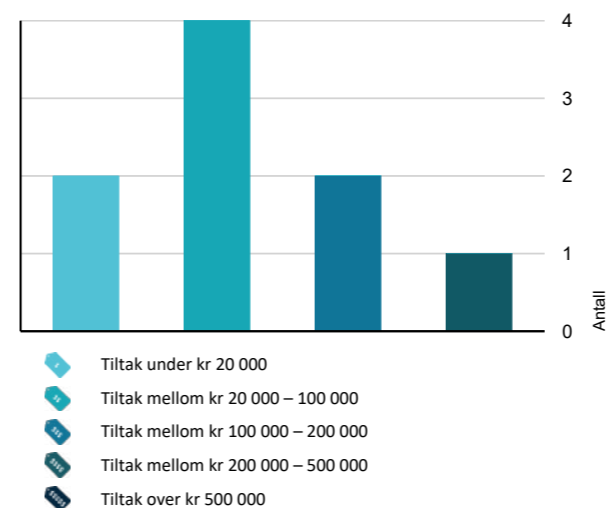

Hva er anslag på utbedringskostnad? Se side 4.

Oppsummering av avvik

Vil du vite mer? Se på rommet eller bygningsdelen senere i rapporten.

Tomannsbolig

TG 3 STORE ELLER ALVORLIGE AVVIK

! Utvendig > Vinduer [Gå til side](#)

! Utvendig > Dører [Gå til side](#)

! Innvendig > Etasjeskille/gulv mot grunn [Gå til side](#)

! Innvendig > Pipe og ildsted [Gå til side](#)

! Kjøkken > Loftetasje > Stue/kjøkken > Avtrekk [Gå til side](#)

! Våtrom > Loftetasje > Bad (ikke måleverdig) > Overflater vegger og himling [Gå til side](#)

! Våtrom > Loftetasje > Bad (ikke måleverdig) > Tilliggende konstruksjoner våtrom [Gå til side](#)

! Våtrom > Kjelleretasje > Bad > Generell [Gå til side](#)

! Kjøkken > Kjelleretasje > Kjøkken > Avtrekk [Gå til side](#)

TG IU KONSTRUKSJONER SOM IKKE ER UNDERSØKT

! Våtrom > 1. etasje > Bad/vaskerom > Tilliggende konstruksjoner våtrom [Gå til side](#)

! Våtrom > 2. etasje > Bad/vaskerom > Tilliggende konstruksjoner våtrom [Gå til side](#)

TG 2 AVVIK SOM KAN KREVE TILTAK

! Utvendig > Takteking [Gå til side](#)

! Utvendig > Nedløp og beslag [Gå til side](#)

! Utvendig > Veggkonstruksjon [Gå til side](#)

! Utvendig > Takkonstruksjon/Loft [Gå til side](#)

! Utvendig > Balkonger, terrasser og rom under balkonger [Gå til side](#)

! Innvendig > Overflater [Gå til side](#)

Sammendrag av boligens tilstand

- ! Innvendig > Radon [Gå til side](#)
- ! Innvendig > Rom Under Terreng [Gå til side](#)
- ! Innvendig > Innvendige trapper [Gå til side](#)
- ! Innvendig > Innvendige dører [Gå til side](#)
- ! Tekniske installasjoner > Vannledninger [Gå til side](#)
- ! Tekniske installasjoner > Avløpsrør [Gå til side](#)
- ! Tekniske installasjoner > Ventilasjon [Gå til side](#)
- ! Tekniske installasjoner > Elektrisk anlegg [Gå til side](#)
- ! Tomteforhold > Fuktsikring og drenering [Gå til side](#)
- ! Tomteforhold > Grunnmur og fundamenter [Gå til side](#)
- ! Tomteforhold > Terrengforhold [Gå til side](#)
- ! Tomteforhold > Utvendige vann- og avløpsledninger [Gå til side](#)
- ! Våtrom > 1. etasje > Bad/vaskerom > Overflater vegger og himling [Gå til side](#)
- ! Våtrom > 1. etasje > Bad/vaskerom > Overflater Gulv [Gå til side](#)
- ! Våtrom > 1. etasje > Bad/vaskerom > Sluk, membran og tettesjikt [Gå til side](#)
- ! Våtrom > 1. etasje > Bad/vaskerom > Sanitærutstyr og innredning [Gå til side](#)
- ! Kjøkken > 1. etasje > Kjøkken > Avtrekk [Gå til side](#)
- ! Våtrom > 2. etasje > Bad/vaskerom > Overflater vegger og himling [Gå til side](#)
- ! Våtrom > 2. etasje > Bad/vaskerom > Overflater Gulv [Gå til side](#)
- ! Våtrom > 2. etasje > Bad/vaskerom > Sluk, membran og tettesjikt [Gå til side](#)
- ! Våtrom > 2. etasje > Bad/vaskerom > Sanitærutstyr og innredning [Gå til side](#)
- ! Kjøkken > Loftetasje > Stue/kjøkken > Overflater og innredning [Gå til side](#)
- ! Våtrom > Loftetasje > Bad (ikke måleverdig) > Overflater Gulv [Gå til side](#)

- ! Våtrom > Loftetasje > Bad (ikke måleverdig) > Sluk, membran og tettesjikt [Gå til side](#)
- ! Våtrom > Loftetasje > Bad (ikke måleverdig) > Sanitærutstyr og innredning [Gå til side](#)
- ! Våtrom > Kjelleretasje > Bad > Tilliggende konstruksjoner våtrom [Gå til side](#)
- ! Kjøkken > Kjelleretasje > Kjøkken > Overflater og innredning [Gå til side](#)

Tilstandsrapport

TOMANNSBOLIG



Byggeår
1955

Kommentar
Boligen fikk utstedt ferdigattest den 29.08.1955.

Anvendelse
Boligen er p.t. ubebodd, leiligheten i 1. etasje er utleid.

Standard
Boligen har normal standard, alder tatt i betraktning.

Vedlikehold
Boligen fremstår som normalt godt vedlikeholdt, men oppgraderinger må påregnes iht. normal elde og slitasje.

UTVENDIG

! TO 2 Takteking

Punktet må sees i sammenheng med Takkonstruksjon/Loft

Type takteking: Stålplater
Årstall: Ukjent.

Type undertak: Ukjent.
Årstall: Ukjent.

Tak (takkonstruksjon, takteking og skorstein) er kun observert fra bakkenivå og terrassen i 2. etasjen og vurderingen er begrenset av dette. Det er ikke sikkerhetsmessig forsvarlig å bevege seg ut på taket eller observere fra stige. Selv om det ikke er avdekket skader under befaringen, betyr ikke dette at det ikke foreligger skader som en besiktigelse på taket kan avdekke. Vær oppmerksom på denne risikoen. En undersøkelse av taket kan utføres av en fagperson under tilstrekkelige sikkerhetsforhold.

Vurdering av avvik:

- Mer enn halvparten av forventet brukstid er passert på taktekingen.

Tektekingen har noe rustdannelse.
Det er lekkasje rundt takvinduet.

Konsekvens/tiltak

- Overvåk tilstanden jevnlig. For å få tilstandsgrad 0 eller 1 må tekingen skiftes ut, men tidspunktet for når dette er nødvendig er vanskelig å si noe om.
 - Når takteking og undertak begynner å bli gamle, øker risikoen for lekkasjer, noe som kan føre til omfattende og kostbare reparasjoner av underliggende konstruksjoner dersom en ikke foretar tiltak på konstruksjonene før dette oppstår.
- Det bør utføres ytterligere undersøkelser rundt lekkasjen ved takvinduet for å avdekke årsak og omfang, slik at nødvendige utbedringer kan gjennomføres.

Rustdannelse på tekingen bør følges opp og eventuelt utbedres for å hindre videre korrosjon og redusere risikoen for lekkasjer og følgeskader på underliggende konstruksjoner.

! TO 2 Nedløp og beslag

Renner og nedløp av metall fra byggeår.
En luftehatt på taket.
Takstige med bøyle til pipen.
Pipen er tekket med heldekkende beslag.

Vurdering av avvik:

Tilstandsrapport

- Det mangler tilfredsstillende adkomst til pipe for feier.

Det er rustdannelser i renner og nedløp.
Snøfangere er ikke typegodkjente.

Konsekvens/tiltak

- Stigetrinn for feier må monteres.

Takstige som benyttes skal være typegodkjent og må monteres i henhold til monteringsanvisning fra produsent av stigen. Takstigen skal være festet i bærende konstruksjon (takstoler). Takstiger av tre, eller takstiger som er festet med bøyler over mønet eller i kjetting rundt pipe er ikke godkjent.

Snøfangere som benyttes skal være typegodkjent og må monteres i henhold til monteringsanvisning fra produsent av snøfangeren. Snøfangeren skal være festet i bærende konstruksjon (takstoler). Snøfangere uten CE merking eller dokumenterte egenskaper og ytelse er ikke godkjent.

Utskiftning av renner og nedløp må påregnes.

Utskiftning av pipebeslag og luftehatt vil være naturlig i forbindelse med utskiftningen av tekkingen.



To 2 Veggkonstruksjon

Yttervegger av bindingsverk av tre. Ytterveggene er utvendig kledd med liggende kledning og fasadeplater. Det bemerkes at takstingeniøren ikke har gjort fysiske inngrep i konstruksjonen og at isolasjonstykkel, kvalitet eller tilstand derfor ikke kan dokumenteres.

Vurdering av avvik:

- Det er ingen musesperre i nedre kant av konstruksjon.

Fasadeplatene er lagt direkte utenpå gammel værslitt kledning.

Konsekvens/tiltak

- Musesperre må etableres.

Fasadeplatene bør demonteres, og tilstanden på den underliggende kledningen bør vurderes.

Eventuell utskiftning eller utbedring av værslitt kledning må utføres for å sikre tilstrekkelig beskyttelse mot fukt og forringelse av konstruksjonen. Konsekvensen av manglende utbedring kan være økt risiko for råte, fuktskader og redusert levetid på veggkonstruksjonen.

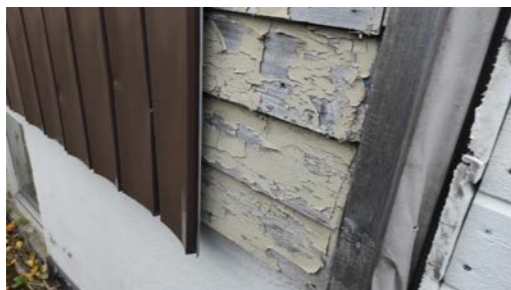

To 2 Takkonstruksjon/Loft

Punktet må sees i sammenheng med Taktekking

Saltak takkonstruksjon av tre.
Undertak av ukjent materiale.
Adkomst til kneott via luker.

Det ble fukt målt i takkonstruksjonen ved befaring, og det ble ikke registrert forhøyede fuktverdier.

Tilstandsrapport

Store deler av takkonstruksjonen er gjenbygget. Det er derfor begrenset mulighet for å kontrollere hele takkonstruksjonen foruten om besiktelse fra underliggende rom/etasje.

Vurdering av avvik:

- Det er liten lufting i nedre kant av konstruksjonen.

Det er isolert direkte mot rupanel, dersom det ikke er etablert diffusjonsåpent undertak vil det være fare for fuktskader i konstruksjonen.

Konsekvens/tiltak

- Lufting/ventilering må forbedres.

Det bør gjennomføres ytterligere undersøkelser for å avklare om det er etablert diffusjonsåpent undertak og tilstrekkelig lufting i konstruksjonen. Manglende lufting og feil oppbygning kan medføre økt risiko for fuktskader, råte og redusert levetid på takkonstruksjonen.



To 3 Vinduer

Bygningen har malte trevinduer med 2-lags glass.

Vurdering av avvik:

- Det er påvist vinduer med fukt/råteskader.

Det er råteskade i takvinduet på badet i loftetasjen.

Flere vinduer er utvendig værslitte.

Tidligere vinduer på bad i 1. og 2. etasje er midlertidig tettet.

Konsekvens/tiltak

- Vinduer med råteskader må erstattes med nye.

Vinduer med råteskader må skiftes ut for å hindre videre forringelse og unngå fuktskader i tilstøtende konstruksjoner. Det er ukjent om lekkasjen rundt vinduet har medført fuktinntregning i konstruksjonen.

Værslitte vinduer bør vedlikeholdes eller eventuelt byttes for å sikre tilstrekkelig beskyttelse mot vær og vind, samt for å opprettholde energieffektivitet.

Midlertidig tette vinduer på bad bør utbedres permanent for å sikre forsvarlig ventilasjon og forhindre fuktproblemer. Manglende utbedring kan føre til

økt risiko for fuktskader og dårlig innneklima.

Utskiftning av flere av vinduene må påregnes.

Kostnadsestimat: 100 000 - 200 000

Tilstandsrapport



TC 3 Dører

Hovedinngangsdør bygning: Dør av tre med glassfelt.

Hovedinngangsdør 1. etasje: TMalt isolert dør med 2-lags isolerglassfelt.
Terrassedør 1. etasje: Malt isolert skyvedør med 2-lags isolerglassfelt.

Hovedinngangsdør 2. etasje: Malt isolert dør med 2-lags isolerglassfelt.
Terrassedør 2. etasje: Malt isolert skyvedør med 2-lags isolerglassfelt.

Vurdering av avvik:

- Det er påvist andre avvik:

Det er fuktsvell i terrassedøren i 2. etasje.

Hovedinngangsdøren er slitt.

Konsekvens/tiltak

- Andre tiltak:

Utskiftning av terrassedøren i 2. etasje må påregnes.

Overflatebehandling av hovedinngangsdøren til bygningen må påregnes.

Kostnadsestimat: 20 000 - 100 000

Tilstandsrapport

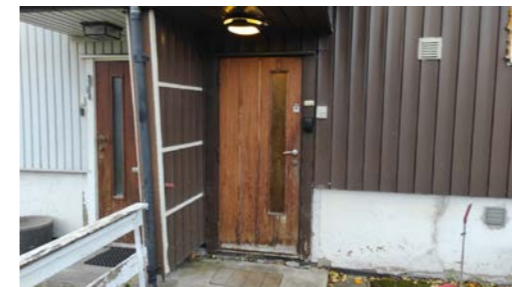

TC 2 Balkonger, terrasser og rom under balkonger

Terrasse på ca. 15 m2 med malt liggende rekkverk. Rekkverket har en høyde på ca. 98 cm. Konstruksjon av tre innfestet i bygningskroppen og fundamentert på støpte peler. Adkomst via dør fra stuen i 1. etasje.

Terrasse på ca. 15 m2 med malt liggende rekkverk. Rekkverket har en høyde på ca. 98 cm. Konstruksjon av tre innfestet i bygningskroppen og fundamentert på støpte peler. Adkomst via dør fra stuen i 2. etasje.

Vurdering av avvik:

- Rekkverket er for lavt i forhold til dagens krav til rekkverkshøyder.

Håndlisten på rekkverket i 2. etasje er noe værslitt.

Konsekvens/tiltak

- Rekkverkshøyde må endres for å tilfredsstille krav på byggemeldingstidspunktet.

Overflatebehandling av rekkverk bør påregnes.

Tilstandsrapport

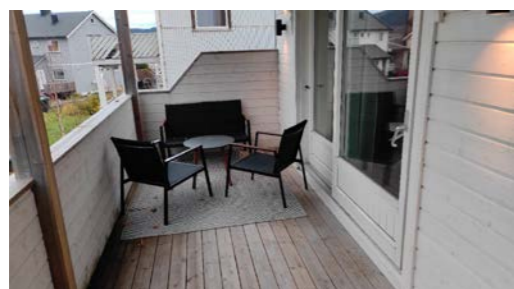

INNVENDIG

TG 2 Overflater

Gulvene har parkett, laminat, belegg og fliser.
Veggene har malte plater, panel og malt strie.
Himlingene har malt strie, panel og malte plater.

Vurdering av avvik:

- Det er påvist andre avvik:

Enkelte overflater har noe slitasje.
Det er ufagmessige avslutninger enkelte steder.

Konsekvens/tiltak

- Andre tiltak:

Det bør påregnes oppgradering av enkelte overflater, særlig i kjelleretasje, loftetasje og trappegang.

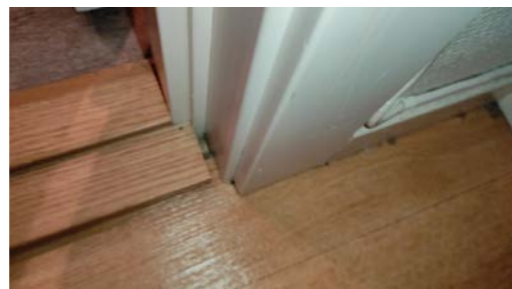

TG 3 Etasjeskille/gulv mot grunn

Etasjeskille av trebjelkelag og støpt betonggulv mot grunn.

Målt avvik i 1. etasjen (stue):

Høydeforskjell i etasjeskille innenfor 2 meter på ca. 14 mm.
Høydeforskjell i etasjeskille gjennom hele rommet på ca. 18 mm.

Tilstandsrapport

Målt avvik i 2. etasjen (stue):

Høydeforskjell i etasjeskille innenfor 2 meter på ca. 15 mm.
Høydeforskjell i etasjeskille gjennom hele rommet på ca. 19 mm.

Målt avvik i kjelleretasjen (stue):

Høydeforskjell i etasjeskille innenfor 2 meter på ca. 12 mm.
Høydeforskjell i etasjeskille gjennom hele rommet på ca. 22 mm.

Målt avvik i loftetasjen (soverom):

Høydeforskjell i etasjeskille innenfor 2 meter på ca. 31 mm.
Høydeforskjell i etasjeskille gjennom hele rommet på ca. 31 mm.

Vurdering av avvik:

- Målt høydeforskjell på over 20 mm innenfor en lengde på 2 meter. Tilstandsgrad 3 gis med bakgrunn i standardens krav til godkjente måleavvik.
- Målt høydeforskjell på over 30 mm gjennom hele rommet. Tilstandsgrad 3 gis med bakgrunn i standardens krav til godkjente måleavvik.

Konsekvens/tiltak

- For å få tilstandsgrad 0 eller 1 må høydeforskjeller rettes opp. Det vil imidlertid sjelden være økonomisk rasjonelt som et enkeltstående tiltak i en bolig som dette. Dersom boligen en gang skal renoveres, kan man vurdere slike tiltak.

Kostnadsestimat: 100 000 - 200 000

TG 2 Radon

Det er ikke foretatt radonmålinger og bygget er heller ikke utført med radonsperre.

Vurdering av avvik:

- Det er ikke foretatt radonmålinger, og bygget er heller ikke utført med radonsperre.

Konsekvens/tiltak

- Det bør gjennomføres radonmålinger.

TG 3 Pipe og ildsted

Boligen har ett innvendig pipeløp som strekker seg fra kjelleretasje og over tak.

Type: Mursteinspipe.

Alder: Byggeår.

Pipeløpet har tre fastmonterte ildsteder.

Type: Lukkede vedovner.

Alder: Ukjent.

Sotluke montert i kjelleretasjen.

Ildstedene var ikke i bruk ved befaring.

Siste tilsyn skal være utført i 2019.

Skorsteinen ble sist feiet 2024.

Vurdering av avvik:

- Det foreligger fyringsforbud på pipe fra brann/feiertilsyn.

Ulovlig tildekking av skorstein på loft.

Ved feiing i 2024 ble det registrert noe beksot i skorsteinen. Beksot medfører økt risiko for pipebrann og i kombinasjon med tildekket teglskorstein, kan dette vurderes som en åpenbar og akutt risiko for brann.

Konsekvens/tiltak

- Pipe kan ikke brukes før den er utbedret forskriftsmessig.

Det må gjennomføres tilsyn med fyringsanlegget, og ulovlig tildekking av skorstein på loft må utbedres i henhold til gjeldende forskrifter. Konsekvensen av å ikke utbedre avviket er økt risiko for brann, samt at skorsteinen ikke kan benyttes før forholdene er brakt i orden.

Kostnadsestimat: 20 000 - 100 000

Tilstandsrapport



TC 2 Rom Under Terreng

Punktet må sees i sammenheng med 'Drenering'

Kjelleretasjen er delvis innredet og delvis uinnredet.

Vurdering av avvik:

- Det er påvist indikasjoner på noe fuktgjennomtrenging i kjellergulv.
- Det er påvist indikasjoner på noe fuktgjennomtrenging inn i kjellermur.

Det er registrert høy fuktighet og noe soppdannelse i uinnredede rom.

Det ble også utført hulltaking i innredede rom, og det ble ikke registrert forhøyede fuktverdier eller råteskadet materialer.

Konsekvens/tiltak

- Det påviste fuktnivå gir grunn til å overvåke konstruksjonen jevnlig for å se utvikling over tid, og eventuelt foreta tiltak for å unngå fuktskader.

Det bør iverksettes tiltak for å redusere fuktinntrengning i kjellermur og kjellergulv, for eksempel ved å forbedre drenering og ventilasjon.

Høy fuktighet og soppdannelse i uinnredede rom kan føre til ytterligere sopp- og råteskader, samt dårligere innneklima. Jevnlig overvåking og utbedring anbefales for å unngå forverring av tilstanden.

Merk at hulltakingen er en stikkprøve, og at det ikke kan utelukkes skader i andre områder.

Tilstandsrapport

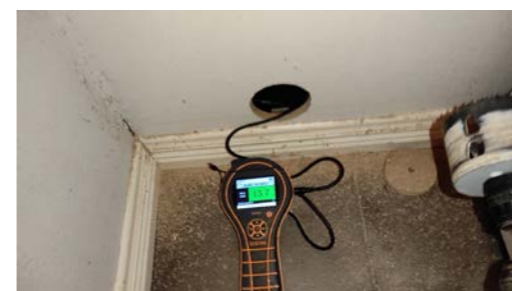

TC 2 Innvendige trapper

Malt tretrapp som strekker seg fra 1.etasjen til loftetasjen.

Inntrinn er tekket med beleg.

Høyde på rekkverk: Ca. 78 cm.

Malt betongtrapp som strekker seg fra kjelleretasjen til 1. etasje.

Inntrinn er tekket med laminat.

Høyde på rekkverk: Ca. 80 cm.

Vurdering av avvik:

- Åpninger i rekkverk er større enn dagens forskriftskrav til rekkverk i trapper.
- Det mangler håndløper på vegg i trappeløpet.
- Rekkverkshøyder er under dagens forskriftskrav til rekkverk i trapper.

Rekkverket på trappen til kjelleretasjen har åpninger utover dagens krav.

Trappen til kjelleretasjen mangler trappeneser i enkelte trinn og det er åpen endede i lamiaten.

Trappene har noe slitasje og bruksmerker.

Konsekvens/tiltak

- Det er ikke krav om utbedring av åpninger opp til dagens krav.
- Håndløper bør monteres, men det var ikke krav på byggetidspunktet.

Rekkverkshøyde bør økes og åpninger i rekkverket bør reduseres for å tilfredsstillende gjeldende sikkerhetskrav, slik at risiko for fallulykker og personskade reduseres.

Det bør monteres håndløper på vegg i trappeløpet for å bedre sikkerheten og brukervennligheten.

Trappeneser bør ettermonteres på trinn der dette mangler, og åpen endede i lamiaten bør utbedres for å forhindre ytterligere slitasje og redusere risiko for skader.

Generell slitasje og bruksmerker bør utbedres for å forlenge trappenes levetid og opprettholde sikker bruk.

Tilstandsrapport



TG 2 Innvendige dører

Innvendig har boligen malte fyllingsdører.

Vurdering av avvik:

- Det er påvist avvik som tilsier at det bør foretas tiltak på enkelte dører.

Enkelte dører tar i karm/terskel ved åpning/lukking.

Det er skader på døren inn til loftetasjen.

Det mangler lister rundt døren til leiligheten i kjelleretasjen.

Konsekvens/tiltak

- Enkelte dører må justeres.

Utbedring av døren til loftetasjen må påregnes.

Listing rundt dør til leiligheten i kjelleretasjen må påregnes.



VÅTROM

1. ETASJE > BAD/VASKEROM

Generell

Det foreligger ikke dokumentasjon på løsninger eller utførelse av våtrommet.

Ved renovering av våtrommet var TEK 17 gjeldende forskrift. Våtrommet er opplyst å være renovert i 2019.

1. ETASJE > BAD/VASKEROM

TG 2 Overflater vegger og himling

Veggene har våtromsplater.

Himlingen har malte panelbord.

Vurdering av avvik:

- Våtromsplater er ikke montert fagmessig.

Det mangler bunnlist og tilhørende fugemasse.

Platene er noe ujevnt montert i bunn.

Det er skade i nedre del av den ene våtromsplaten.

Konsekvens/tiltak

Tilstandsrapport

• Dersom våtromsplatene ikke er montert fagmessig, kan dette medføre utettheter som øker risikoen for fuktinntrengning bak platene. Over tid kan dette føre til oppfukning av tilstøtende konstruksjoner, noe som kan resultere i råteskader, muggvekst og eventuelle lekkasjer.

Det bør monteres bunnlist og tilhørende fugemasse, samt utbedre ujevn montering av platene i bunn.

Konsekvensen av manglende bunnlist og fugemasse er økt risiko for fuktskader i underliggende konstruksjon, samt redusert levetid på våtromsplater.

Selv om det benyttes dusjkabinett, kreves det fuktsikre overflater i våtsonen for å hindre at eventuelle lekkasjer forårsaker skader på konstruksjonen.

Ved eventuell fremtidig renovering bør det påses at våtrommet bygges etter gjeldende krav til våtrom.



1. ETASJE > BAD/VASKEROM

TG 2 Overflater Gulv

Gulvet har vinylbelegg. Rommet har elektriske varmekabler.

Vurdering av avvik:

- Det er påvist avvik i fallforhold til sluk i forhold til krav i forskrift på byggetidspunktet.

Konsekvens/tiltak

- Til tross for avviket i fall/høydeforskjell til sluk, vil gulvet fortsatt kunne lede vann mot sluket, men med redusert effektivitet. Dette kan potensielt øke risikoen for vannansamling i enkelte områder av badet.
- Et bad med manglende/ redusert fall til sluk blir mindre funksjonelt og sikkert for brukeren. Dette kan medføre stående vann på gulvet, vann som ikke ledes effektivt til sluket, økt risiko for at vann renner ut av rommet og redusert sklisikkerhet på gulvet.

1. ETASJE > BAD/VASKEROM

TG 2 Sluk, membran og tettesjikt

Det er plastsluk og synlig vinylbelegg som tettesjikt.

Vurdering av avvik:

- Det er påvist mangelfull/feil utførelse rundt rørgjennomføringer e.l. som gir fare for fukt i konstruksjonen i våtsonen.

Det er ikke fuget rundt avløpsrør til servanten eller vaskemaskinen.

Det er skader i overflatebelegget på våtromsplatene rundt vannboksene, dette reduserer tettheten rundt veggboksene.

Konsekvens/tiltak

- Konsekvensen er at det kan oppstå fuktskader i konstruksjonen bak overflatematerialet. Vann kan trenge inn gjennom utette rørgjennomføringer og forårsake fuktskader ved fuktilførsel gjennom enten bruksvann eller lekkasjevann.

Det bør utføres fagmessig tetting rundt avløpsrør til servant og vaskemaskin, samt utbedring av skader i overflatebelegget på våtromsplatene rundt vannboksene.

Manglende tetting og skader i overflatebelegget kan føre til fuktinntrengning i konstruksjonen.

Tilstandsrapport



1. ETASJE > BAD/VASKEROM

TG 2 Sanitærutstyr og innredning

Rommet har innredning med nedfelt servant, veggmontert toalett, dusjkabinett, innebygd radio og opplegg for vaskemaskin.

Vurdering av avvik:

- Det er ikke påvist tilfredsstillende løsning for å synliggjøre lekkasje fra innebygget susterne.

Det er skader på lamineringen på benkeplaten over vaskemaskin.

Konsekvens/tiltak

- Uten dreneringsløsning/lekkasjesikring kan lekkasjer pågå over lang tid uten å bli oppdaget. Dette kan føre til omfattende fuktskader i omkringliggende byggematerialer.

Det bør monteres ny laminering på enden av benkeplaten.



1. ETASJE > BAD/VASKEROM

TG 1 Ventilasjon

Det er elektrisk styrt vifte.

Tilstandsrapport



1. ETASJE > BAD/VASKEROM

TG RJ Tilliggende konstruksjoner våtrom

Hulltaking er ikke foretatt da det ikke er fysisk mulig pga tilliggende konstruksjoner (yttervegger og kjøkkeninnredning).

Fuktsøk:

Det ble utført fuktsøk på gulvet i området rundt sluken, og det ble ikke registrert forhøyede fuktverdier.

Vurdering av avvik:

- Det er pga bygningsmessige hindringer ikke fysisk mulig å foreta hulltaking i vegg bak våtsone.

Konsekvens/tiltak

- TGIU gitt ut ifra manglende mulighet for hulltaking.



2. ETASJE > BAD/VASKEROM

Generell

Det foreligger ikke dokumentasjon på løsninger eller utførelse av våtrommet.

Ved renovering av våtrommet var TEK 10 gjeldende forskrift. Våtrommet er opplyst å være renoveret i 2013.

2. ETASJE > BAD/VASKEROM

TG 2 Overflater vegger og himling

Veggene har våtromsplater.

Himlingen har malte panelbord.

Vurdering av avvik:

- Våtromsplater er ikke montert fagmessig.

Det mangler bunnlist og tilhørende fugemasse.

Platene er noe ujevnt montert i bunn.

Det er ikke tettet tilfredsstillende rundt rørskapet.

Konsekvens/tiltak

- Dersom våtromsplatene ikke er montert fagmessig, kan dette medføre utettheter som øker risikoen for fuktinntrengning bak platene. Over tid kan dette føre til oppfuktning av tilstøtende konstruksjoner, noe som kan resultere i råteskader, muggvekst og eventuelle lekkasjer.

Tilstandsrapport

Det bør monteres bunnlist og tilhørende fugemasse, samt utbedre ujevn montering av platene i bunn. Konsekvensen av manglende bunnlist og fugemasse er økt risiko for fuktskader i underliggende konstruksjon, samt redusert levetid på våtromsplater. Selv om det benyttes dusjkabinett, kreves det fuktsikre overflater i våtsonen for å hindre at eventuelle lekkasjer forårsaker skader på konstruksjonen. Ved eventuell fremtidig renovering bør det påses at våtrommet bygges etter gjeldende krav til våtrom.



2. ETASJE > BAD/VASKEROM

TG 2 Overflater Gulv

Gulvet har vinylbelegg. Rommet har elektriske varmekabler.

Vurdering av avvik:

- Det er påvist avvik i fallforhold til sluk i forhold til krav i forskrift på byggetidspunktet.

Konsekvens/tiltak

- Til tross for avviket i fall/høydeforskjell til sluk, vil gulvet fortsatt kunne lede vann mot sluket, men med redusert effektivitet. Dette kan potensielt øke risikoen for vannansamling i enkelte områder av badet.
- Et bad med manglende/ redusert fall til sluk blir mindre funksjonelt og sikkert for brukeren. Dette kan medføre stående vann på gulvet, vann som ikke ledes effektivt til sluket, økt risiko for at vann renner ut av rommet og redusert sklisikkerhet på gulvet.

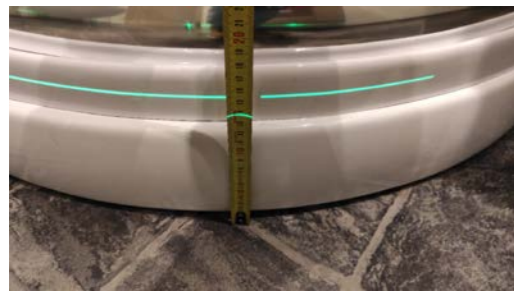

2. ETASJE > BAD/VASKEROM

TG 2 Sluk, membran og tettesjikt

Det er plastsluk og synlig vinylbelegg som tettesjikt.

Vurdering av avvik:

- Det er påvist mangelfull/feil utførelse rundt rørgjennomføringer e.l. som gir fare for fukt i konstruksjonen i våtsonen.

Det er ikke fuget rundt avløpsrør til servanten eller vaskemaskinen.

Det er skader i overflatebelegget på våtromsplatene rundt vannbokser, dette reduserer tettheten rundt veggboxene.

Den ene skruen til klemringen rundt sluk mangler.

Konsekvens/tiltak

- Løsningen/utførelsen rundt rørgjennomføringer gir fare for fukt inn i konstruksjoner.
- Konsekvensen er at det kan oppstå fuktskader i konstruksjonen bak overflatematerialet. Vann kan trenge inn gjennom utette rørgjennomføringer og forårsake fuktskader ved fukttilførsel gjennom enten bruksvann eller lekkasjevann.

Det bør utføres fagmessig tetting rundt avløpsrør til servant og vaskemaskin, samt utbedring av skader i overflatebelegget på våtromsplatene rundt vannbokser.

Manglende tetting og skader i overflatebelegget kan føre til fuktinntrengning i konstruksjonen.

Manglende skrue på klemring bør monteres, dersom klemringen ikke er godt nok festet kan dette medføre lekkasje mellom tettesjikt og sluk.

Tilstandsrapport

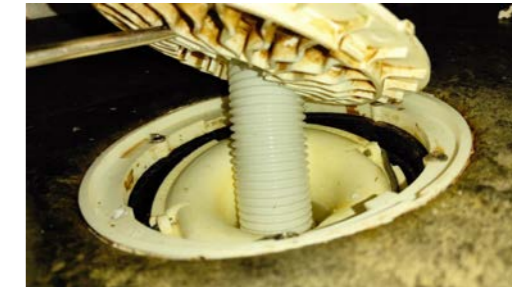

2. ETASJE > BAD/VASKEROM

TG 2 Sanitærutstyr og innredning

Rommet har innredning med nedfelt servant, veggmontert toalett, dusjkabinett, opplegg for vaskemaskin, håndklettørker og innebygd radio.

Vurdering av avvik:

- Det er ikke påvist tilfredsstillende løsning for å synliggjøre lekkasje fra innebygget sisterner.

Den innebygde radioen fungerte ikke ved befaring.

Konsekvens/tiltak

- Uten dreneringsløsning/lekkasjesikring kan lekkasjer pågå over lang tid uten å bli oppdaget. Dette kan føre til omfattende fuktskader i omkringliggende byggematerialer.

Ytterligere undersøkelser rundt radioen anbefales.

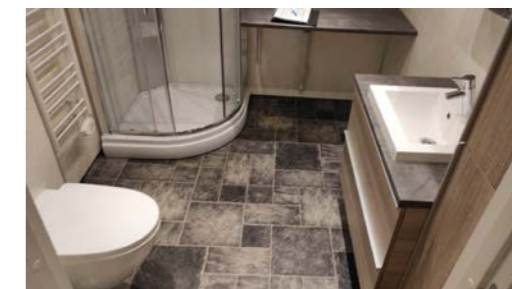

2. ETASJE > BAD/VASKEROM

TG 1 Ventilasjon

Det er mekanisk avtrekk i himling. Motoren til avtrekket ble ikke lokalisert ved befaring.

Tilstandsrapport



Funksjonstest av avtrekk.

2. ETASJE > BAD/VASKEROM

TGIU Tilliggende konstruksjoner våtrom

Hulltaking er ikke foretatt da det ikke er fysisk mulig pga tilliggende konstruksjoner (yttervegger og kjøkkeninnredning).

Fuktsøk:

Det ble og utført fuktsøk på gulvet i området rundt sluken, og det ble ikke registrert forhøyede fuktverdier.

Vurdering av avvik:

- Det er pga bygningsmessige hindringer ikke fysisk mulig å foreta hulltaking i vegg bak våtsone.

Konsekvens/tiltak

- TGIU gitt ut ifra manglende mulighet for hulltaking.



LOFTETASJE > BAD (IKKE MÅLEVERDIG)

Generell

Det foreligger ikke dokumentasjon på løsninger eller utførelse av våtrommet. Våtrommet har ukjent alder.

LOFTETASJE > BAD (IKKE MÅLEVERDIG)

TGI 3 Overflater vegger og himling

Veggene har våtromsplater.

Himlingen har malt strie.

Himlingen i dusjonen har våtromsplate.

Vurdering av avvik:

- Det er tegn på fuktskader nederst på våtromsplater.
- Våtromsplater er ikke montert fagmessig.

Det er fuktskader i nedre del av våtromsplater i dusjonen.

Våtromsplatene mangler bunnlist og tilhørende fugemasse.

Konsekvens/tiltak

Tilstandsrapport

- Dersom våtromsplatene ikke er montert fagmessig, kan dette medføre utettheter som øker risikoen for fuktinntrengning bak platene. Over tid kan dette føre til oppfukning av tilstøtende konstruksjoner, noe som kan resultere i råteskader, muggvekst og eventuelle lekkasjer.

Skadede våtromsplater må skiftes ut, og det bør monteres bunnlist med tilhørende fugemasse for å sikre tilstrekkelig tetting mot fukt.

Dersom tiltak ikke gjennomføres, vil det være økt risiko for videre fuktskader og skade på underliggende konstruksjoner, noe som kan medføre kostbare reparasjoner og redusert levetid for våtrommet.

Kostnadsestimat: 20 000 - 100 000



LOFTETASJE > BAD (IKKE MÅLEVERDIG)

TGI 2 Overflater Gulv

Gulvet har vinylbelegg.

Vurdering av avvik:

- Det er påvist at høydeforskjell fra topp slukrist til gulv/synlig topp membran ved dørterskel er mindre enn 25 mm.
- Det er påvist avvik i fallforhold til sluk i forhold til krav i forskrift på byggetidspunktet.

Konsekvens/tiltak

- Til tross for avviket i fall/høydeforskjell til sluk, vil gulvet fortsatt kunne lede vann mot sluket, men med redusert effektivitet. Dette kan potensielt øke risikoen for vannansamling i enkelte områder av badet.

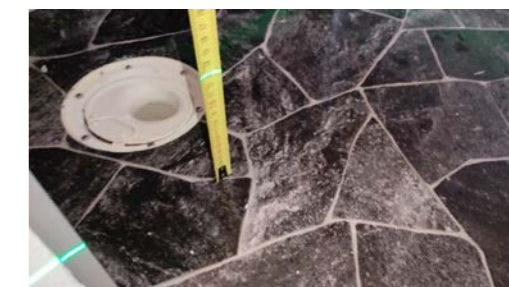

LOFTETASJE > BAD (IKKE MÅLEVERDIG)

TGI 2 Sluk, membran og tettesjikt

Det er plastsluk og synlig vinylbelegg som tettesjikt.

Vurdering av avvik:

- Det er påvist mangelfull/feil utførelse rundt rørgjennomføringer e.l. som gir fare for fukt i konstruksjonen i våtsone.

Det er påvist utettheter i rørgjennomføringer i våtsone under servanten. Ved en eventuell lekkasje vil da vannet kunne renne uhindret nedover i konstruksjonen, selv om kravet til 25mm høydeforskjell er ivaretatt.

Konsekvens/tiltak

- Løsningen/utførelsen rundt rørgjennomføringer gir fare for fukt inn i konstruksjoner.
- Konsekvensen er at det kan oppstå fuktskader i konstruksjonen bak overflatematerialet. Vann kan trenge inn gjennom utette rørgjennomføringer og forårsake fuktskader ved fukttilførsel gjennom enten bruksvann eller lekkasjevann.

Tilstandsrapport

Det bør utføres utbedring av uttetheter rundt rørgjennomføringene i våtsonen under servanten for å hindre at vann kan trenge ned i konstruksjonen ved lekkasje.

Konsekvensen av manglende utbedring er økt risiko for fuktskader og følgeskader i underliggende konstruksjoner.

Generelt bør man unngå rørgjennomføringer i gulvet, men kan man ikke unngå det må membranen trekkes opp på hylserør/varerør i en høyde minst 25 mm over ferdig gulv. Avstanden mellom rørene bør være minst 100 mm, og i avstand 40 mm fra vegg. Dette for å sikre at membranarbeidene kan utføres på en sikker og god måte.



LOFTETASJE > BAD (IKKE MÅLEVERDIG)

TC 2 Sanitærutstyr og innredning

Rommet har innredning med nedfelt servant, gulvmontert toalett, dusjnisje og opplegg for vaskemaskin.

Vurdering av avvik:

- Det er påvist skader på innredning.

Det er hakk i servant og sprekker i front.

Konsekvens/tiltak

- Riss er vanligvis overfladiske skader i servantens overflate eller glasur. Konsekvensene av riss er hovedsakelig kosmetiske.

Det bør vurderes å reparere eller skifte ut innredningen for å hindre videre forringelse og sikre funksjon og hygiene. Skader som hakk og sprekker kan føre til fuktskader, redusert levetid og vanskeliggjøre rengjøring.



LOFTETASJE > BAD (IKKE MÅLEVERDIG)

TC 1 Ventilasjon

Det er elektrisk styrt vifte.

Tilstandsrapport



LOFTETASJE > BAD (IKKE MÅLEVERDIG)

TC 3 Tilliggende konstruksjoner våtrom

Hulltaking er ikke foretatt da det allerede er påvist andre avvik i våtsonen.

Vurdering av avvik:

- Hulltaking er ikke foretatt da det allerede er påvist andre avvik i våtsonen.

Det er fuktskader i nedre kant av våtromsplater i dusjsjonen.

Konsekvens/tiltak

- Gjennomføre ytterligere undersøkelser og foreta utbedring av skade.

- Dersom tiltaket ikke utføres er det fare for ytterligere skadeutvikling.

Det bør utføres utbedring av fuktskader i nedre kant av våtromsplater i dusjsjonen for å hindre videre skadeutvikling og redusere risikoen for sopp, råte og følgeskader i tilstøtende konstruksjoner.

Kostnadsestimat: 20 000 - 100 000



KJELLERETASJE > BAD

TC 3 Generell

Våtrommet har oppnådd mer enn sin teoretiske levetid, og renoveringer må derfor kunne påregnes.

Gulvet har malt betong.
Veggene har panel.
Himlingen har malt panel.

Plastsluk i gulv.

Våtrommet er utstyrt med dusjkabinett, gulvmontert toalett, servant med ett-greps blandebatteri og uttak for vaskemaskin.

Avtrekk via elektrisk styrt vifte i vegg.

Vurdering av avvik:

- Våtrommet må oppgraderes for å tåle normal bruk etter dagens krav.

Våtrommet har ingen membran/tettesjikt og det er sprekker i gulvet.
Toalettet er løst.

Konsekvens/tiltak

Tilstandsrapport

- Manglende oppgradering av våtrommet medfører høy risiko for at konstruksjonene ikke vil tåle vanlig bruk av vann eller lekkasjer. Selv om det er dusjkabinett, er det fortsatt en betydelig risiko for at våtrommets konstruksjoner ikke tåler lekkasjer. Dette kan føre til fuktskader på tilstøtende konstruksjoner.

Kostnadsestimat: 200 000 - 500 000



KJELLERETASJE > BAD

TG 2 Tilliggende konstruksjoner våtrom

Hulltaking er ikke foretatt da det allerede er påvist andre avvik i våtsonen.

Vurdering av avvik:

- Hulltaking er ikke foretatt da det allerede er påvist andre avvik i våtsonen.

Rommet har ingen tettesjikt/membran.

Det ble ved befaring fuktsøkt i gulv og direkte i overflater, og forhøyede verdier ble registrert i gulvet.

Konsekvens/tiltak

- Dersom tiltaket ikke utføres er det fare for ytterligere skadeutvikling.

Våtrommet må totalrenoveres. Alle forhold med tettesjikt, våtsoner, sluk m.m. må dokumenteres.



KJØKKEN

1. ETASJE > KJØKKEN

TG 1 Overflater og innredning

Kjøkkeninnredning av laminerte skrog med laminerte profilerte fronter, laminert benkeplate med nedfelt oppvaskkum i stål med ett-greps blandebatteri.

Kjøkkenet er utstyrt med integrerte hvitevarer som oppvaskmaskin, koketopp, kjøleskap og stekeovn.

Det ble utført fuktsøk ved kjøleskap, oppvaskmaskin og vask. Det ble ikke registrert forhøyede fuktverdier.

1. ETASJE > KJØKKEN

TG 2 Avtrekk

Det er kjøkkenventilator med avtrekk ut.

Vurdering av avvik:

- Det er påvist andre avvik:

Tilstandsrapport

Det mangler stormkappe og ventilrist over ventilasjonsrør.

Konsekvens/tiltak

- Andre tiltak:

Det bør monteres stormkappe og ventilrist over ventilasjonsrøret for å hindre inntrengning av regn, snø og skadedyr, samt for å sikre korrekt funksjon på avtrekket.



2. ETASJE > KJØKKEN

TG 1 Overflater og innredning

Kjøkkeninnredning av laminerte skrog med laminerte slette fronter, laminert benkeplate med nedfelt oppvaskkum i kompositt med ett-greps blandebatteri. Belysning under overskap.

Kjøkkenet er utstyrt med integrerte hvitevarer som oppvaskmaskin, koketopp og stekeovn. Frittstående kjøleskap.

Det ble utført fuktsøk ved kjøleskap, oppvaskmaskin og vask. Det ble ikke registrert forhøyede fuktverdier.

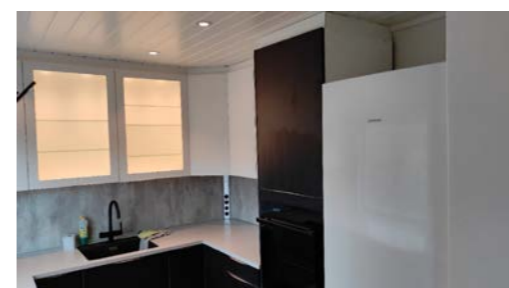
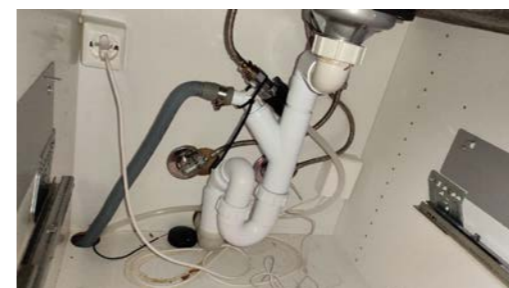

2. ETASJE > KJØKKEN

TG 1 Avtrekk

Det er kjøkkenventilator med avtrekk ut.

Tilstandsrapport



LOFTETASJE > STUE/KJØKKEN

TO 2 Overflater og innredning

Kjøkkeninnredning av laminerte skrog med laminerte slette fronter, laminert benkeplate med nedfelt oppvaskum i stål med ett-greps blandebatteri. Kjøkkenet er utstyrt med frittstående kjøleskap.

Vurdering av avvik:

- Kjøkkeninnredningen er av eldre dato, og den mangler bruksfunksjoner/løsninger som er forventet på et kjøkken.

Det er skade på benkeplate og flere av frontene har skjevheter.

Blandebatteriet er løst.

Kjøkkenet har ingen muligheter for koking/steking.

Konsekvens/tiltak

- Det er påregnelig med utskiftning/utbedringer av kjøkkeninnredningen.

Det bør vurderes utskiftning eller oppgradering av kjøkkeninnredningen for å sikre tilfredsstillende funksjonalitet og brukervennlighet.

Skader på benkeplate og skjeve fronter bør utbedres for å unngå videre forringelse og redusert levetid.

Løst blandebatteri må festes for å forhindre lekkasjer og følgeskader.

Manglende mulighet for koking/steking bør utbedres for å sikre at kjøkkenet oppfyller normale bruksbehov.

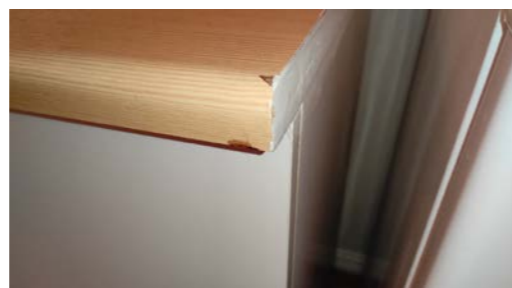

LOFTETASJE > STUE/KJØKKEN

TO 3 Avtrekk

Vurdering av avvik:

- Det er ikke påvist noen form for ventilering av kjøkkenrommet (lukket rom).

Tilstandsrapport

Konsekvens/tiltak

- Det bør om mulig etableres mekanisk avtrekk ut.

Kostnadsestimat: Under 20 000

KJELLERETASJE > KJØKKEN

TO 2 Overflater og innredning

Kjøkkeninnredning av laminerte skrog med laminerte slette fronter, laminert benkeplate med nedfelt oppvaskum i stål med ett-greps blandebatteri. Kjøkkenet er utstyrt med frittstående hvitevarer som oppvaskmaskin og komfyr med koketopp.

Vurdering av avvik:

- Kjøkkeninnredningen er av eldre dato, og den mangler bruksfunksjoner/løsninger som er forventet på et kjøkken.

Det er noe fuktsvell i skjøten på benkeplaten.

Det mangler front over ventilator.

Innredningen har høy slitasjegrad og fremstår som å være satt sammen av det man hadde tilgjengelig.

Konsekvens/tiltak

- Det er påregnelig med utskiftning/utbedringer av kjøkkeninnredningen.

Det bør vurderes oppgradering eller utskifting av kjøkkeninnredningen for å oppnå tilfredsstillende funksjonalitet og brukervennlighet.



KJELLERETASJE > KJØKKEN

TO 3 Avtrekk

Det er kjøkkenventilator med avtrekk ut.

Vurdering av avvik:

- Det er registrert avvik med avtrekk.

Ventilatoren er knekt.

Konsekvens/tiltak

- Ventilatoren må skiftes.

Kostnadsestimat: Under 20 000

Tilstandsrapport



TEKNISKE INSTALLASJONER

TG 2 Vannledninger

Vannledninger av kobber og plast (rør i rør).
Hovedstoppekran plassert i kjelleretasjen og i rørskap.

Vurdering av avvik:

- Rørkursene på rør-i-rør systemet på vannledninger er ikke merket.

Mer enn halvparten av forventet brukstid er passert på innvendige vannledninger av kobber.

Konsekvens/tiltak

- Rørkurser på rør-i-rør system bør merkes.

Det er ikke behov for utbedringstiltak siden anlegget fungerer i dag, men ut ifra alder kan skader plutselig oppstå på eldre anlegg.



Rørskap 2. etasje.



Hovedstoppekran kjelleretasje.



Rørskap 1. etasje.

TG 2 Avløpsrør

Avløpsrør av plast og soil.

Vurdering av avvik:

- Mer enn halvparten av forventet brukstid er passert på innvendige avløpsledninger.

Stakeluku er delvis nedstøpt i gulvet.

Tilstandsrapport

Konsekvens/tiltak

- Det er ikke behov for utbedringstiltak siden anlegget fungerer i dag, men ut ifra alder kan skader plutselig oppstå på eldre anlegg.
- I forbindelse med oppgradering av våtrom vil det være naturlig med utskiftning av rør.

Stakeluku bør gjøres fullt tilgjengelig for inspeksjon og vedlikehold, for å unngå økt risiko for tilstopping og vanskeliggjort rensing av avløpsrørene.



TG 2 Ventilasjon

Boligen har naturlig ventilasjon.

Vurdering av avvik:

- Det er påvist mangelfull ventilasjon på ett eller flere rom i boligen.

Konsekvens/tiltak

- Det bør etableres veggventiler/vindusventiler i alle oppholdsrom som ikke har det.

TG 1 Varmepumpe 2. etasje

Luft-til-luft varmepumpe av merket Panasonic fra ukjent årstall i stuen.
Det er utført service på varmepumpen i 2025.



TG 1 Varmepumpe 1. etasje

Luft-til-luft varmepumpe av merket Panasonic fra 2021 i stuen.
Det er utført service på varmepumpen i 2025.

Tilstandsrapport



TG 1 Varmtvannstank

Varmtvannstank på ca. 300 liter av merket Oso fra 2015 plassert på bad i kjelleretasjen.

Varmtvannstank på ca. 200 liter av merket Høyax fra 2025 plassert i boden i kjelleretasjen.



TG 2 Elektrisk anlegg

Dette er en forenklet kontroll begrenset til de spørsmål og undersøkelser som forskrift til avhendingslova (tryggere bolighandel) § 2-18 inneholder. Dette kan ikke sammenlignes med en kontroll utført av offentlig myndighet (Det lokale eltilsyn) eller registrert elektrovirksomhet, og en bygningssakkyndig har verken kompetanse eller lov til å foreta en slik kontroll.

Tilstandsgraden er vurdert ut fra den forenklede og begrensede kontrollen som forskriften inneholder. El-anlegget kan ha feil og mangler som en slik forenklet undersøkelse ikke vil avdekke. Vær derfor oppmerksom på denne risikoen, og søk videre veiledning eller få en fullstendig kontroll utført av registrert elektrovirksomhet.

El-skap med automatsikringer og målere plassert i 1. etasje og 2. etasje.

Boligen er rekvirert til takstingeniøren som dødsbo. Fullmektig har ikke selv bebodd boligen og har derfor noe begrenset informasjon om boligen, derfor vil ikke spørsmål til eier bli besvart.

1. Foreligger det eltilsynsrapport de siste 5 år, og det er ikke foretatt arbeid på anlegget etter denne, utenom retting av eventuelle avvik i eltilsynsrapport (dvs en el-tilsynsrapport uten avvik)?
Ja

Spørsmål til eier

2. Er det elektriske anlegget utført eller er det foretatt tilleggsarbeid på det elektriske anlegget etter 1.1.1999?
Ja
Eksisterer det samsvarserklæring?
Nei

Inntak og sikringsskap

3. Foreta en helhetsvurdering av det elektriske anlegget, dets alder, allmenne tilstand og fare for liv og helse. Bør det elektriske anlegget ha en utvidet el-kontroll?
Ja Det foreligger ikke samsvarserklæringer for arbeider utført på det elektriske anlegget. En kan derfor ikke vite om arbeidene på el-anlegget er utført i henhold til de regler som gjelder for el-anlegg eller om det kan foreligge feil ved anlegget. Det anbefales derfor at det innhentes en el

Tilstandsrapport

-kontroll utført av en registrert elektroinstallasjons-virksomhet.
Kostnadsestimatet settes for utførelse av el-kontroll, ved eventuelle utbedringer/utskiftninger kan kostnadene bli høyere.

Generell kommentar

NB:

Ved kjøp/salg anbefaler DLE kontroll av installasjon utført av installatørforetak. (NEK 405 El kontroll i bolig).

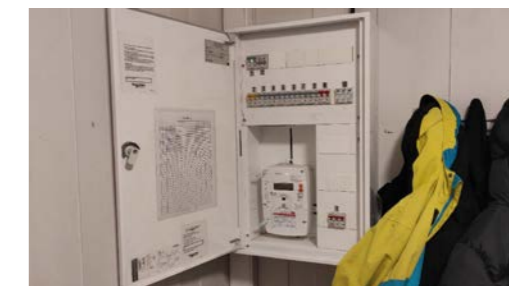

TG 0 Utstyr for varsling og slukking av brann

Dette er en forenklet kontroll begrenset til de spørsmål som fremkommer under. Tilstandsgraden er basert på retningslinjer til disse spørsmålene i bransjestandarden NS3600. Dette kan ikke sammenlignes med en fullstendig kontroll av branntekniske forhold av offentlig myndighet, eller en vurdering av boligens branntekniske forhold eller prosjektering fra en rådgiver med spesialkompetanse. En bygningssakkyndig har verken kompetanse til å gi slik veiledning eller lov til å foreta en slik kontroll.

Tilstandsgraden er vurdert ut fra den forenklede og begrensede kontrollen. Det kan være feil og mangler om branntekniske forhold som en slik forenklet undersøkelse ikke vil avdekke. Vær derfor oppmerksom på denne risikoen, og søk videre veiledning eller rådgivning.

Boligen har røykvarslere og brannslukningsutstyr iht. forskriftskrav.

1. Er det mangler for brannslukningsutstyr i boligen iht. forskriftskrav på søknadstidspunktet, men minst Byggeforskrift 1985?
Nei
2. Er det skader på brannslukningsutstyr eller er apparatet eldre enn 10 år?
Nei
3. Er det mangler på røykvarsler i boligen iht. forskriftskrav på søknadstidspunktet, men minst Byggeforskrift 1985?
Nei
4. Er det skader på røykvarslere?
Nei

TOMTEFORHOLD

Byggegrunn

Byggegrunn av ukjente masser.

Det bemerkes at grunnforholdene ikke er vurdert på tilstandsnivå da det ikke er mulighet for kontroll av byggegrunn og stabilitet i masser uten vesentlige inngrep.

TG 2 Fuktsikring og drenering

Punktet må sees i sammenheng 'Rom under terreng'

Drenering fra ukjent årstall.
Ukjente masser rundt boligen.
Grunnmursplast med klemlist.
Takstingeniøren har ikke mottatt dokumentasjon på utførelse og løsning av dreneringen og fuktsikring av grunnmur.

Tilstandsrapport

Vurdering av avvik:

- Mer enn halvparten av forventet levetid på drenering er overskredet.
- Det er ut ifra observasjoner påvist indikasjoner på at drenering/tettesjikt har begrenset effekt.

Klemlisten er stedvis løsnet fra grunnmursplasten.

Konsekvens/tiltak

- Det må foretas nærmere undersøkelser, det kan ikke utelukkes behov for tiltak.

Klemlisten bør festes på plass for å sikre at vann ikke trenger inn bak grunnmursplasten.

Dersom dette ikke utbedres, øker risikoen for fuktinntrengning i grunnmuren, noe som kan føre til skader på konstruksjonen.



TG 2 Grunnmur og fundamenter

Grunnmurer/kjelleryttervegger av betong.

NB!

Merk at grunnmurer av eldre dato kan ha svært variabel kvalitet, dersom man begynner å foreta arbeider med/ rundt grunnmuren kan man derfor oppleve at det må utføres reparasjoner på grunnmuren.

Vurdering av avvik:

- Grunnmuren har sprekkdannelser.

Grunnmuren har noe avflassing av maling.

Konsekvens/tiltak

- Lokal utbedring må utføres.

Sprekkdannelser i grunnmuren bør utbedres for å hindre vanninntrenging og videre forringelse av konstruksjonen.

Ved utbedring anbefales det å benytte løsninger som anvist i Byggforsk detaljblad 720.425.

Konsekvensen av å ikke utbedre sprekken kan være økt risiko for fuktskader, redusert bæreevne og behov for mer omfattende reparasjoner på sikt.

Avflassing av maling bør utbedres for å beskytte grunnmuren mot fukt og ytterligere nedbrytning.

Dersom dette ikke utbedres, kan det føre til økt risiko for fuktopptak og forringelse av betongoverflaten.

Tilstandsrapport



TG 2 Terrengforhold

Eiendommen ligger i relativt plant terreng.

Generell info:

Terreng rundt byggverk må planeres med fall utover. Fallet må være minimum 1:50 i en avstand på minimum 3 meter fra vegglivet. Der terrenget gjør dette vanskelig, kan alternative tiltak være fall langs veggen og bort fra byggverket, avskjæringsgrøfter og lignende.

Vurdering av avvik:

- Det er påvist andre avvik:

Eiendommen ligger innenfor aktsomhetsområde for kvikkleireskred iht. NVE Atlas.

Konsekvens/tiltak

- Andre tiltak:

Dersom det planlegges søknadspliktige tiltak på eiendommen, som for eksempel tilbygg, påbygg eller garasje, kan det være nødvendig å foreta geotekniske undersøkelser. For ytterligere informasjon, se NVE veileder 1/2019 «Sikkerhet mot kvikkleireskred».

TG 2 Utvendige vann- og avløpsledninger

Vannrør av ukjent type via kommunalt nett.

Avløpsrør av ukjent type via kommunalt nett.

Vann- og avløpsrør mellom boligen og det offentlige nettet er av ukjent alder.

Vurdering av avvik:

- Mer enn halvparten av forventet brukstid er passert på utvendige avløpsledninger.
- Mer enn halvparten av forventet brukstid er passert på utvendige vannledninger.

Konsekvens/tiltak

- Det er ikke behov for utbedringstiltak siden anlegget fungerer i dag, men ut ifra alder kan skader plutselig oppstå på eldre anlegg.

Det bør gjennomføres en tilstandsvurdering av utvendige vann- og avløpsledninger, da både type og alder er ukjent, og mer enn halvparten av forventet brukstid er passert.

Konsekvensen ved manglende tiltak kan være økt risiko for lekkasjer, driftsstans eller plutselige kostnader knyttet til reparasjon eller utskifting av ledningene.

Konklusjon og markedsvurdering

Formål med takseringen: Salg

Hovedbyggets BRA/BRA-i

242 m²/242 m²

Tomannsbolig: 3 Trapperom, 3 Gang, 6 Soverom, 2 Bad/vaskerom, 3 Stuer, 3 Kjøkken, Stue/kjøkken, 2 Bad, 2 Bod

Detaljert oppstilling over areal finnes i rapporten.

Markedsverdi

Kr 4 900 000

Vurdering av hva verdien er i det åpne eiendomsmarkedet på vurderingstidspunkt. I tilfelle det er andel fellesgjeld/fellesformue, borett, bruksrett eller festet tomt, er det gjort fradrag/tillegg for dette. I markedsverdi er det gjort fradrag for festet tomt

Les mer om markedsverdi på siste side i rapporten.

Teknisk verdi bygninger, med tomteverdi

Kr 5 050 000

Kostnaden ved å oppføre et tilsvarende bygg i henhold til dagens lovverk, med fradrag for utidsmessighet, elde, vedlikeholds mangler, gjenstående arbeider, tilstandssvekkelser og forskriftsmangler.

Les mer om teknisk verdi på siste side i rapporten.

Markedsverdi uten fradrag

4 950 000

Frdrag for festet tomt - 40 000

Konklusjon markedsverdi

4 900 000

Frdrag for festetomt

Dersom det ikke fremgår av festeavtalen hvordan festeavgiften skal fastsettes, reguleres festeavgiften med tillegg av konsumprisindeksen fra avtalen ble inngått eller sist gang avgiften ble regulert. Festeavgiften reguleres så ofte det er avtalt, men ikke oftere enn en gang i året. Dersom ikke annet er avtalt, fastsettes avgiften hvert 10. år. Festeavgiften trekkes fra i markedsverdien.

Årlig festeavgift	Sist justert	Oppjustert festeavgift	Kapitalisert verdi (avrundet)
Kr. 1 604	01.01.2024	Kr. 1 604	Kr. 40 000

Markedsvurdering

Eiendommen ligger i et veletablert og attraktivt boligområde, og markedet for denne type objekter er normalt sett bra. Markedsverdien som kommer frem i rapporten, er det som takstingeniøren mener er riktig skjønnsmessig markedspris i dagens boligmarked, dette tatt i betraktning alle forhold som kommer frem i rapporten. Markedsverdien og tomteverdien er beregnet ut fra sammenlignbare objekter i nærområdet og takstingeniørens egne kunnskaper om boligmarkedet i nærområdet.

Generell informasjon:

Det er markedsverdien som også ofte kalles for "takst". Taksten er det som normalt sett er utgangspunktet for prisantydningen som settes i forbindelse med salg mot det åpne boligmarkedet.

Det er også mulig for selger å sette prisantydningen ulik takstingeniørens estimerte markedsverdi. Prisantydningen skal derimot ikke settes lavere enn det selger er villig til å selge eiendommen for, da dette vil fremstå som en «lokkepris»

Kilder:

Motakst AS <https://www.motakst.no/>

Norsk Takst <http://www.norsktakst.no/>

Forskrift til avhendingslova <https://lovdata.no/dokument/LTI/forskrift/2021-06-08-1850>

Avhendingslova <http://www.lovdata.no/all/hl-19920703-093.html>

Mesterbrevloven <https://lovdata.no/dokument/NL/lov/1986-06-20-35>

Eiendomsmeglingsloven <http://lovdata.no/all/nl-20070629-073.html>

Eiendom Norge AS <http://www.eiendommnorge.no/>

Forbrukerrådet <https://www.forbrukerradet.no/forside/bolig/kjop-og-salg-av-bolig/>

Sammenlignbare salg

EIENDOM	SALGSDATO	PRISANT	PRIS	FELLESgj.	TOTALPRIS	M ² PRIS
1 Forsbakkveien 8 A ,8613 MO I RANA 84 m ² 2021 3 sov	10-02-2025	4 200 000	3 900 000		3 900 000	44 828
2 Forsbakkveien 8 B ,8613 MO I RANA 74 m ² 1955 2 sov	09-01-2025	3 100 000	3 050 000		3 050 000	41 216
3 Toraneshøgda 4A ,8622 MO I RANA 130 m ² 1956 3 sov	12-03-2025	3 200 000	3 200 000		3 200 000	24 427
4 Sagbakken 6A ,8626 MO I RANA 173 m ² 1951 4 sov	30-08-2022	3 600 000	3 600 000		3 600 000	20 809
5 Vikaveien 48A ,8622 MO I RANA 131 m ² 1960 3 sov	07-11-2022	2 650 000	2 720 000		2 720 000	20 763
6 Forsbakkveien 6 ,8613 MO I RANA 188 m ² 1956 5 sov		4 690 000				18 911
7 Brannklokkeveien 16 A ,8622 MO I RANA 0 m ² 1956 4 sov	16-09-2025	2 900 000	2 660 000		2 660 000	14 615
8 Vikaveien 42 ,8622 MO I RANA 318 m ² 1955 5 sov	12-05-2025	2 900 000	1 750 000		1 750 000	5 627

Om sammenlignbare salg

Utvalget er i utgangspunktet basert på likhetskriterier i forhold til den takserte boligen, men merk at det likevel kan være betydelige forskjeller i eksempel byggeår, arealer, soverom, beliggenhet, solforhold, utsyn mm. I tillegg vil det også kunne være store forskjeller i teknisk standard på de sammenlignbare boligene. Utvalget vil også kunne inneholde omsetningspriser som går vesentlig tilbake i tid. De ovennevnte forskjeller vil derfor være vurdert av takstmann og korrigerert for i fastsettelsen basert på en skjønnsmessig vurdering av markedsverdi.

Beregninger

Årlige kostnader

Forsikring; beløp estimert av takstingeniøren:	Kr.	20 000
Renovasjon (Husholdningsrenovasjon):	Kr.	19 861
Kommunale avgifter (inkl. festeavgift):	Kr.	26 338
Feiing og tilsyn (årlig gjennomsnittsbetøp estimert av takstingeniøren):	Kr.	1 500
Normale årlige vedlikeholdskostnader av eiendommen; beløp estimert av takstingeniøren:	Kr.	25 000
Sum Årlige kostnader (Avrundet)	Kr.	92 500

Teknisk verdi bygninger

Tomannsbolig

Normale byggekostnader (utregnet som for nybygg)	Kr.	8 000 000
Fradrag (utidsmessighet, elde, vedlikeholdsmangler, gjenstående arbeider, svekkelser og forskriftsmangler)	Kr.	- 3 660 000
Sum teknisk verdi - Tomannsbolig	Kr.	4 350 000

Sum teknisk verdi bygninger

Kr. 4 350 000

Tomteverdi

Tomteverdi er en beregnet verdi for tomten slik den fremstår på befaringstidspunktet. Tomteverdien består av normal tomtekostnad i det aktuelle området og en vurdert verdi for beliggenhet. Normal tomtekostnad fremkommer ved å beregne teknisk verdi for råtomt, infrastruktur på tomten samt opparbeiding / beplantning, arrondering av terrenget og markeditilpasning for beliggenhet.

Normal tomteverdi Kr. 700 000

Beregnet tomteverdi

Kr. 700 000

Tomteverdi og teknisk verdi bygninger

Tomteverdi og teknisk verdi bygninger for det aktuelle takstobjektet (Avrundet) Kr. 5 050 000

Arealer, byggetegninger og brannceller

Standard gjeldende fra 01.01.2024

Arealmålinger og arealoppsett er basert på Norsk standard 3940:2023 Areal- og volum-beregninger av bygninger. Arealet gjelder for tidspunktet da boligen ble målt

Hva er måleverdig areal?

Arealet i rommet må ha minst 1,90 m fri høyde over gulvet og minst bredde på 0,60 m. Et loft med skråtak vil for eksempel bare få registrert målbar areal der høyden er minst 1,90 m og bredden minst 0,60 m. Rommet må ha dør eller luke, og gangbart gulv.

Hva er bruksareal?

BRA = BRA-i + BRA-e + BRA-b

Bruksarealet for bygningen er bruttoarealet minus arealet som opptas av yttervegger.

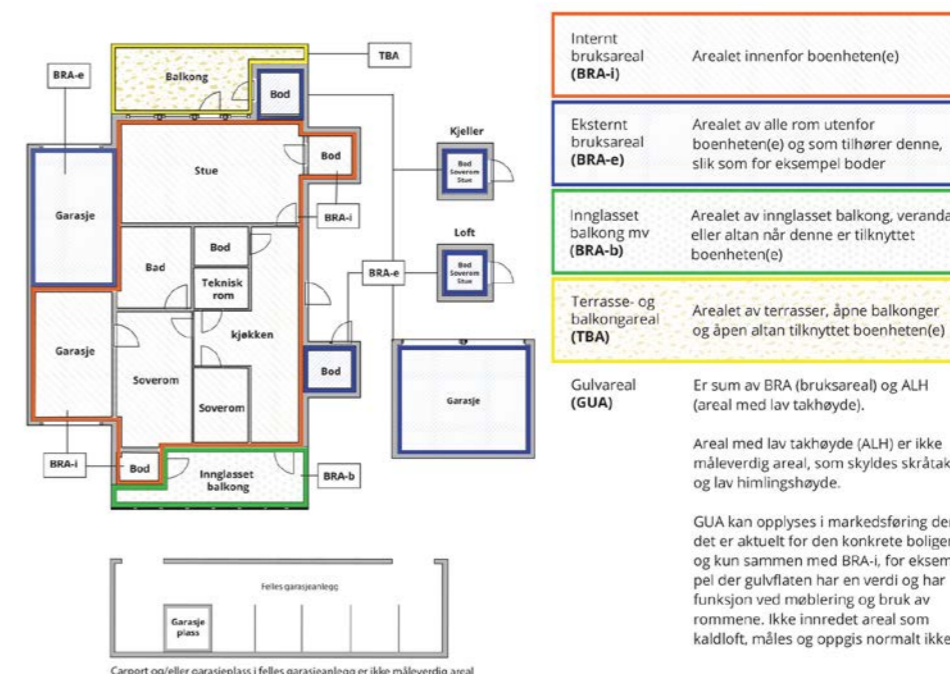

Internt bruksareal (BRA-i) Arealet innenfor boenheten(e)

Eksternt bruksareal (BRA-e) Arealet av alle rom utenfor boenheten(e) og som tilhører denne, slik som for eksempel bod

Innglasset balkong mv (BRA-b) Arealet av innglasset balkong, veranda eller altan når denne er tilknyttet boenheten(e)

Terrasse- og balkongareal (TBA) Arealet av terrasser, åpne balkonger og åpen altan tilknyttet boenheten(e)

Gulvareal (GUA) Er sum av BRA (bruksareal) og ALH (areal med lav takhøyde).

Areal med lav takhøyde (ALH) er ikke måleverdig areal, som skyldes skråtak og lav himlingshøyde.

GUA kan opplyses i markedsføring der det er aktuelt for den konkrete boligen og kun sammen med BRA-i, for eksempel der gulvflaten har en verdi og har funksjon ved møblering og bruk av rommene. Ikke innredet areal som kaldloft, måles og oppgis normalt ikke.

Arealet kan ikke alltid fastsettes nøyaktig

Areal kan være komplisert eller umulig å måle opp nøyaktig fordi det er vanskelig å fastslå tykkelsen på innervegger, skjevheter i og utforming av bygningskonstruksjoner som karnapp, buer og vinkler som ikke er rette, åpne rom over flere etasjer og så videre.

Eiendommens markedsverdi kan ikke baseres på en matematisk beregning basert på antall kvadratmeter opplyst i rapporten. Opplysninger om areal kan altså ikke alene benyttes for å beregne eiendommens verdi.

Den bygningsakkyndige kan avdekke eventuelle bruksendringer og avvik i branncelleinndeling

Den bygningsakkyndige ser på byggetegninger hvis de er tilgjengelige og dette er en del av oppdraget, og vurderer bruken av boligen opp mot tegningene. Hvis den bygningsakkyndige avdekker at en bolig ikke ser ut til å være delt opp i brannceller etter kravene i byggeteknisk forskrift på befaringstidspunktet, skal det opplyses om dette.

Reglene om bruksendring og brannceller kan være kompliserte. Søk videre faglige råd om rapporten ikke gir deg svar. Den bygningsakkyndige kan ikke vurdere og svare på alle spørsmål, og kan heller ikke vite om kommunen kan gi unntak for kravene som gjelder. [Vil du vite mer?](#)

Om brannceller

En branncelle er hele eller avgrensede deler av en bygning hvor en brann fritt kan utvikle seg uten at den kan spre seg til andre bygninger eller andre deler av bygningen i løpet av en fastsatt tid.

Om bruksendring

Bruksendring er å endre bruken av et rom fra en tillatt bruk til en annen. Dette kan kreve søknad og tillatelse, for eksempel hvis du endrer et rom fra bod til soverom eller arbeidsrom, eller hvis du endrer en bolig til to separate boliger.

Rom for varig opphold har krav til takhøyde, romstørrelse, rømningsvei og lysforhold som må være oppfylt. Du kan søke kommunen om unntak for kravene, men kan ikke regne med å få unntak for krav som går på helse og sikkerhet, for eksempel krav til rømningsvei.

Bruksendring som krever godkjenning, og som ikke er søkt bruksendret, er ulovlig. Kommunen kan etter plan- og bygningsloven kapittel 32 forfølge overtredelser. Kommunen kan pålegge deg å avslutte den ulovlige bruken, eventuelt å rette eller tilbakeføre rommet til godkjent bruk.

Arealer

Tomannsbolig

Etasje	Bruksareal BRA m ²			SUM	Terrasse- og balkongareal (TBA)	Ikke måleverdig areal (ALH)	Gulvareal (GUA)
	Internt bruksareal (BRA-i)	Eksternt bruksareal (BRA-e)	Innglasset balkong (BRA-b)				
1. etasje	75			75	15		75
2. etasje	75			75	15		75
Loftetasje	22			22		16	38
Kjelleretasje	70			70			70
SUM	242				30	16	258
SUM BRA	242						

Romfordeling

Etasje	Internt bruksareal (BRA-i)	Eksternt bruksareal (BRA-e)	Innglasset balkong (BRA-b)
1. etasje	Trapperom, gang, soverom 1, soverom 2, bad/vaskerom, stue, kjøkken		
2. etasje	Trapperom, gang, stue, kjøkken, soverom 1, soverom 2, bad/vaskerom		
Loftetasje	Stue/kjøkken, bad (ikke måleverdig), soverom		
Kjelleretasje	Trapperom, gang, bad, bod 1, bod 2, soverom, stue, kjøkken		

Lovlighet

Byggetegninger

Det foreligger godkjente og byggemeldte tegninger, men de stemmer ikke med dagens bruk

Kommentar:

Det foreligger godkjente bygningstegninger datert 24.04.1953.
I ettertid er det blitt gjort noen bruksendringer, og disse er som følger:

1. etasje:
- Det er ikke foretatt søknadspliktige bruksendringer i etasjen.

2. etasje:
- Det er ikke foretatt søknadspliktige bruksendringer i etasjen.

Loftetasje:
- Det foreligger ikke godkjente tegninger av loftetasjen, det er derfor ikke mulig å vurdere lovligheten i denne etasjen.

Kjelleretasje:
- Rommet som på godkjente tegninger er benevnt som "rulle- og tørker." er omgjort til kjellerstue.
- Den ene boden er omgjort til soverom.
- Den ene matboden er omgjort til bad.
- Vaskerommet er omgjort til kjøkken.

Utvendig:
- Enkelte vinduer og dører har endret størrelse og/eller plassering.
- Terrassene fremkommer ikke på godkjente tegninger.

Anbefaling:
- Motakst AS anbefaler å søke Rana kommune om alle nevnte søknadspliktige tiltak.
Kjøper gjøres oppmerksom på at det er gjort endringer på eiendommen som er søknadspliktige etter plan- og bygningsloven. Dette kan gjelde fasadeendringer, tilbygg, påbygg, bruksendringer eller andre tiltak som ikke fremgår av godkjente byggetegninger.
Det anbefales at kjøper tar kontakt med kommunen for å få avklart lovligheten av tiltakene, og eventuelt søke om godkjenning. Det må påregnes kommunale gebyrer og i enkelte tilfeller bygningsmessige tilpasninger for at løsninger eller rom skal kunne bli godkjent.
NB! Takstingeniøren har ikke hatt innsyn i hele byggesaken, men kun vurdert eiendommen opp mot tilgjengelige godkjente tegninger. Kjøper overtar eiendommen med de konsekvenser og den risiko som eventuelle ikke-godkjente tiltak kan innebære.

Brannceller

Er det påvist synlige tegn på avvik i branncelleinndeling ut ifra dagens byggtknisk forskrift? Ja Nei

Nyere håndverkstjenester

Er det ifølge eier utført håndverkstjenester på boligen siste 5 år? Ja Nei

Kommentar: Det er utført noe tømmerarbeid, rørarbeid, og arbeider på el-anlegget i 2025.

Krav for rom til varig opphold

Er det påvist avvik i forhold til rømningsvei, dagslysflate eller takhøyde? Ja Nei

Kommentar: I henhold til TEK 17 § 11-13 tredje ledd pkt. 1 er det krav om at det skal være montert rømningsstige med ryggbøyle dersom rømningsvindu ligger mer enn 5 meter over planert terreng. Rømningsstige må ha avstand minimum 2,0 meter fra underliggende vindu, eller være skjermet mot flammer og strålevarme.

Vinduene i kjelleretasjen tilfredsstiller ikke dagens krav til rømning. Kjellervinduene skal ha en minste fri høyde på 0,6 meter og fri bredde på 0,5 meter. Det er krav til at summen av bredde og høyde skal minimum være 1,5 meter.

Total fordeling mellom P-ROM og S-ROM

Tabellen under viser fordelingen av P-ROM og S-ROM etter veiledningen til NS 3940: 2012. Dette er til informasjon og til sammenligning. Tallene er omtrentlige, kan avvike fra faktiske målinger og er ikke juridisk bindende.

	P-ROM(m2)	S-ROM(m2)
Tomannsbolig	227	15

Befarings - og eiendomsopplysninger

Befaring

Dato	Til stede	Rolle
28.10.2025	Marius Høgås	Takstingeniør
	Andreas Krukhaug	Kunde
	Ailin Krukhaug	Kunde

Matrikkeldata

Kommune	gnr.	bnr.	fnr.	snr.	Areal	Kilde	Eieforhold
1833 RANA	20	65	889	0	452.5 m ²	BEREGNET AREAL (Ambita)	Festet
Adresse			Festekontrakt		Neste justering		Utløpsdato
Brannklokkeveien 27 A			25.08.1953		01.01.2034		11.07.2053
Hjemmelshaver							
Kjerrvang Børge							

Eiendomsopplysninger

Beliggenhet

Eiendommen ligger sentrumsnært, nærmere bestemt i Brannklokkeveien om lag 1,4 km fra sentrum av Mo i Rana. Eiendommen ligger med kort avstand dagligvarebutikk og andre forretninger i Vika. Mo i Rana sentrum som tilbyr ellers ett rikt rekreasjonstilbud samt kjøpesenter, kafé, restauranter, badeland, idrettshaller, fotballbaner, helsetjenester og høyskole m.m.

Adkomstvei

Eiendommen har adkomst via offentlig vei.

Tilknytning vann

Eiendommen er tilknyttet offentlig vannverk, med privat stikkledning mellom boligen og det offentlige nettet.

Tilknytning avløp

Eiendommen er tilknyttet offentlig avløp, med privat stikkledning mellom boligen og det offentlige nettet.

Regulering

Området er regulert til boliger iht. reguleringsplan for "Del av Toranes i Mo", plan-ID 2010. Ikrafttredelse 07.12.1951.

Om tomten

Opparbeidet tomt med plen og prydbusker. Gruslagt og delvis asfaltert innkjørsel og gårdsplass. Festet tomt som har ett areal på ca. 452,5 m².

Kommuneplan

Kommuneplan for Mo og omegn (KDP2013). Ikrafttredelse 16.06.2014.

Takstingeniøren er ikke gjort kjent med planforslag eller igangsatte planlegginger som kan berøre eiendommen. Rekviert/eier/selger plikter å opplyse om det er kjente eller fremtidige planlagte planforslag som kan berøre eiendommen.

Konsesjonsplikt

Eiendommen er ikke underlagt konsesjonsplikt.

Servitutter

Takstingeniøren besitter ingen informasjon om kjente servitutter tilhørende eiendommen.

Rekviert/eier/selger plikter å lese rapporten og opplyse om eventuelle kjente servitutter eller andre opplysninger som kan være relevante for eiendommen.

Heftelser

Takstingeniøren besitter ingen informasjon om kjente heftelser på eiendommen.

Rekviert/eier/selger plikter å lese rapporten og opplyse om eventuelle kjente heftelser eller andre opplysninger som kan være relevante for eiendommen.

Bebyggelsen

Bebyggelsen i nærområdet består i hovedsak av tilsvarende småhusbebyggelse/villaeiendommer.

Parkering

Parkering på egen tomt.

Byggemåte

Støpt betongsåle på grunn, grunnmurer/kjelleryttervegger av betong og tresnitt.

Yttervegger av reisverk av tre, utvendig kledd med liggende kledning og stålplater.

Saltak takkonstruksjon, utvendig teknet med profilerte stålplater.

Oppvarming

Boligen blir varmet opp med luft-til-luft varmepumper, vedfyring og elektrisitet.

Energimerking

Motakst AS har bistått med energimerking av boligen. Energiattesten er utført via Enovas tjeneste for energimerking.

Energiforbruket for de siste 3 årene er ikke opplyst i energiattesten. Dette da energiforbruket vil variere etter hvor mange personer som bor i boligen m.m.

Oppvarmingskarakter: ORANSJE

Energikarakter: F

Skattetakst og formuesverdi

Skattetakst	År	Kommentar
2 502 548	2025	I følge opplysninger gitt av Rana Kommune.

Forsikring

Selskap	Avtalenr	Type	Forsikringssum	Årlig premie
Ukjent		Fullverdi		20 000

Kommentar

Beløp estimert av takstingeniøren.

Kilder og vedlegg

Dokumenter

Beskrivelse	Dato	Kommentar	Status	Sider	Vedlagt
Egenerklæring		Selgers egenerklæring er kontrollert av takstingeniøren.	Ikke gjennomgått		Nei
Dokumentasjon av utførte arbeider på våtrom		Dokumentasjon finnes ikke.	Finnes ikke		Nei
Grunnkart	28.10.2025	Kart over eiendommen.	Gjennomgått		Nei
Rekvirent	28.10.2025	Opplysninger gitt ved befaring.	Gjennomgått		Nei
Bilder	28.10.2025	Bilder av eiendommen for egen kvalitetssikring.	Gjennomgått		Nei
Eiendomsverdi AS	05.11.2025	Diverse eiendomsinformasjon samt kvalitetssikring og kontroll av markedspris i nærområde.	Gjennomgått		Nei
Ambita AS	05.11.2025	Diverse eiendomsinformasjon.	Gjennomgått		Nei
Godkjente bygningstegninger	24.04.1953	Godkjente bygningstegninger av boligen.	Gjennomgått		Nei
Ferdigattest	29.08.1955	Det er utstedt ferdigattest for boligen.	Gjennomgått		Nei
Diverse samsvarerklæringer		Samsvarerklæringer er ikke gjennomgått men fullmektig opplyser om at dette vil bli fremskaffet.	Ikke gjennomgått		Nei
Energiattest	30.10.2025	Utført av Motakst AS.	Gjennomgått		Nei

Revisjoner

Versjon	Ny versjon	Kommentar
1	07.11.2025	
2	21.11.2025	

For gyldighet på rapporten se forside

Tilstandsrapportens avgrensninger

STRUKTUR•REFERANSENIVÅ•TILSTANDSGRADER

- Rapporten er basert på innholds krav i Forskrift til avhendingslova (tryggere bolighandel). Formålet er å gi en tilstandsanalyse til bruk for den som bestiller og/eller i et salg til forbruker, og ikke for andre tredjeparter. Rapportens struktur, metode og begrepsbruk følger i hovedsak Norsk Standard NS 3600:2018 (Teknisk tilstandsanalyse ved omsetning av bolig), samt Takstbransjens retningslinjer for arealmåling når det gjelder fordeling mellom P-areal og S-areal.
- Tilbakeholdt eller uriktig informasjon som har betydning for vurderingen, er ikke bygningssakkyndiges ansvar. Rapporten beskriver avvik, altså en tilstand som er dårligere enn referansenivået. Rapporten framhever normalt ikke positive sider ved boligen ut over det som fremgår av tilstandsgradene.
- Tilstanden angis i rapporten og gir uttrykk for en gitt forventet tilstand blant annet vurdert ut fra alder og normal bruk slik:

i) **Tilstandsgrad 0, TG0:** Ingen avvik eller skader. I tillegg må bygningsdelen være tilnærmet ny, mindre enn 5 år, og det foreligger dokumentasjon på faglig god utførelse.

ii) **Tilstandsgrad 1, TG1:** Mindre avvik. Normal slitasje. Strakstiltak ikke nødvendig. TG1 kan gis når bygningsdelen er tilnærmet ny og det ikke foreligger dokumentasjon på faglig god utførelse.

iii) **Tilstandsgrad 2, TG2:** Vesentlige avvik, og mindre avvik som etter NS 3600 gir TG 2, men som ikke nødvendigvis krever umiddelbare tiltak. I denne rapporten kan TG2 i Rapportsammendrag være inndelt i TG2 som krever tiltak og de som ikke krever umiddelbare tiltak. Konstruksjonen har normalt enten feil utførelse, en skade eller symptomer på skade, sterk slitasje eller nedsatt funksjon. Vedlikehold eller tiltak trengs i nær fremtid, det er grunn til å varsle fare for skader på grunn av alder eller overvåke spesielt på grunn av fare for større skade eller følgeskade. For skjulte konstruksjoner vil alder i seg selv være et symptom som kan gi TG2. For synlige konstruksjoner kan alder sammen med andre symptomer og momenter gi TG2. Avvik under TG2 kan gis sjablongmessig anslag.

iv) **Tilstandsgrad 3, TG3:** Store eller alvorlige avvik. Kraftige symptomer på forhold som man må regne med trenger utbedring straks eller innen kort tid. Påvist funksjonssvikt eller sammenbrudd. Avvik under TG3 skal gis sjablongmessig anslag.

v) **Tilstandsgrad TGIU:** Ikke undersøkt/ikke tilgjengelig for undersøkelse.

- Ved TG0 og TG1 gis normalt ingen begrunnelse, da dette kun viser normal slitasje eller mindre avvik slik som feil eller skader. Ved TG2 og TG3 må brukeren av rapporten vurdere om tiltak er nødvendige og lønnsomme. Utbedringskostnadene i rapporten er sjablongmessige anslag basert på observerte forhold, som feil, skader eller uregelmessigheter, og foreslåtte tiltak. Anslagene angis i intervaller, er veiledende og basert på generelle erfaringstall, og må ikke forveksles med pristilbud fra håndverkere eller entreprenører. Faktiske kostnader kan variere betydelig avhengig av valg av utførelse, materialpriser og markedsforhold. For nøyaktig vurdering anbefales ytterligere undersøkelser og flere pristilbud fra kvalifiserte fagfolk. Anslagene gir kun et overordnet bilde og er ikke bindende. Skjulte feil eller avvik, eller forhold som ikke er avdekket, kan medføre ekstra kostnader. Verken bygningssakkyndig eller rapportens utsteder kan holdes ansvarlig for forskjeller mellom anslag og faktiske kostnader.

PRESISERINGER

- Avvik vurderes ut fra tekniske forskrifter på søknadstidspunktet for bygget. Noen bygningsdeler vurderes etter gjeldende teknisk forskrift på befaringstidspunktet. Dette gjelder blant annet:

i) sluk, tettesjikt og fall på bad og vaskerom (våtrom)

ii) Forhold rundt brann, rømming, sikkerhet, for eksempel rekkverkshøyder/åpninger, ulovlige bruksendringer, brannceller mv.

- For skjulte konstruksjoner slik som vann og avløp uten dokumentasjon, er kvalitet og alder vurdert.

- Fastmonterte installasjoner, for eksempel innfelt belysning (downlights), demonteres ikke for å sjekke dampspærren bak. Dette av hensyn til bygningssakkyndiges kompetanse og risikoen for skade.

- Kontroll av fukt i konstruksjonen ved hulltaking i bad og vaskerom (våtrom), rom under terreng (kjelleretasje, underetasje og sokkeletasje) eller andre bygningsdeler skjer etter eiers aksept. Hulltaking av våtrom og rom under terreng kan unntaksvis unnlates, se Forskrift til Avhendingsloven.

- Kontroll av romfunksjoner for P-ROM utføres kun når det ikke foreligger godkjente og byggemeldte tegninger, eller når tegninger ikke stemmer med dagens bruk.

- Bygningssakkyndig gir en forenklet vurdering av branntekniske forhold og elektriske installasjoner i boligen dersom det er mer enn fem år siden sist boligen hadde el-tilsyn. Bygningssakkyndig kan anbefale å konsultere offentlige myndigheter eller kvalifisert elektrofaglig fagperson ved behov for grundigere undersøkelser.

TILLEGGSENDERSØKELSER

Etter avtale kan tilstandsanalysen utvides til også å omfatte tilleggsendersøkelser utover minimumskravet i forskriften.

BEFARINGEN

Rapporten gir en vurdering av byggverk og bygningsdeler som bygningssakkyndig har observert, og som fremkommer av Forskrift til avhendingsloven. Rapporten er likevel ingen garanti for at det ikke kan finnes skjulte feil, skader og mangler. NS 3600:2018 (Teknisk tilstandsanalyse ved omsetning av bolig) har undersøkelsesnivå fra 1 til 3, der undersøkelsesnivå 1 er det laveste og baseres på visuell observasjon. Rapporten baseres på undersøkelsesnivå 1 med få unntak (våtrom og rom under terreng). I praksis betyr dette at gjennomføringen av befaringen begrenses som følger:

- Det utføres kun visuelle observasjoner på tilgjengelige flater uten fysiske inngrep (f.eks. riving).

- Flater som er skjult av snø eller på annen måte ikke er tilgjengelig eller skjult, blir ikke kontrollert. Det foretas ikke funksjonsprøving av bygningsdeler, som isolasjon, piper, ventilasjon, el. anlegg, osv.

- Det gis ingen vurdering av boligens tilbehør, hvite- og brunevarer og annet inventar. Dette gjelder også integrert tilbehør.

- Inspisering av yttertak er basert på det som er synlig, normalt på innsiden fra loftet og utvendig fra stige/bakkenivå. Befaring av tak må være sikkerhetsmessig forsvarlig for å kunne gjennomføres.

- Stikkprøvetakninger er utvalgt tilfeldig og kan innebære kontroll under overflaten med spiss redskap eller lignende.

Tilstandsrapportens avgrensninger

UTTRYKK OG DEFINISJONER

- **Tilstand:** Byggverkets eller bygningsdelens tekniske, funksjonelle eller estetiske status på et gitt tidspunkt.
- **Symptom:** Observerbart forhold som gir indikasjon på hvilken tilstand et byggverk eller en bygningsdel befinner seg i. Benyttes ved beskrivelse av avvik.
- **Skadegjørere:** Zoologiske eller biologiske skadegjørere, i hovedsak råte, sopp og skadedyr.
- **Fuktsøk:** Overflatesøk med egnet søkeutstyr (fuktindikator) eller visuelle observasjoner.
- **Fuktmåling:** Måling av fuktinnhold i materiale eller i bakenforliggende konstruksjon ved bruk av egnet måleutstyr (blant annet hammerlektrode og pigger).
- **Utvidet fuktsøk (hulltaking):** Boring av hull for inspeksjon og fuktmåling i risikoutsatte konstruksjoner, primært i tilstøtende vegger til bad, utforede kjellervegger og eventuelt i oppforede kjellergulv.
- **Normal slitasje:** Forventet nedsliting av materiale i overflaten som er basert på enkle visuelle observasjoner. Kan vurderes sammen med bygningsdelens alder.
- **Forventet gjenværende brukstid:** Anslått tid et byggverk eller en del av et byggverk fortsatt vil være tjenlig for sitt formål (NS3600, Termer og definisjoner punkt 3.9)

AREALBEREGNING FOR BOENHETER

- Areal fastsettes etter Forskrift til avhendingsloven og Norsk Standard 3940 Areal- og volum-beregninger av bygninger fra 2023.
- Areal oppgis i hele kvadratmeter i rapporten, og gjelder for det tidspunkt oppmålingen fant sted.
- **Bruksareal (BRA)** er det måleverdige arealet som er innenfor omsluttete vegger målt i gulvhøyde (bruttoareal minus arealet som optas av yttervegger). I tillegg til gulvhøyde gjelder regler om fri bredde for at arealet skal være måleverdig, med betydning for BRA av for eksempel loft med skråtak. BRA består av internt bruksareal (BRA-i), eksternt bruksareal (BRA-e) og innglasset balkong mv (BRA-b). Terrasse- og balkongareal (TBA) opplyses der tilstandsrapporten skal benyttes i boligomsetningen og der det er aktuelt. I tillegg kan gulvareal (GUA) og areal med lav takhøyde (ALH) opplyses sammen med BRA der det er aktuelt og en del av oppdraget. Rom skal ha atkomst og gangbart gulv for å kunne regnes som BRA/måleverdig areal.
- Arealet måles og oppgis dersom arealet oppfyller krav til måleverdighet, slik som at arealet må ha minst en bredde på 0,6m og minst en høyde på 1,9 m osv. Et rom kan være i strid med teknisk forskrift og mangle godkjenning hos kommunen for den aktuelle bruken, uten at dette får betydning for om arealet måles og oppgis i tilstandsrapporten. Når arealet måles tas det ikke hensyn til om arealet er lovlig oppført eller om bruken er lovlig, bruksendringer, lysforhold eller andre sikkerhetsmangler.

• Eiendommens markedsverdi kan ikke baseres på en rent matematisk beregning i forhold til antall kvadratmeter opplyst i rapporten. Opplysninger om areal kan altså ikke alene benyttes for beregning av eiendommens verdi.

• Rom som ligger utenfor boenheden, men som eier har påvist og/eller opplyst at tilhører boenheden, er oppmålt og inkludert i BRA-e. Det er ikke fremvist dokumentasjon på at rommet tilhører boenheden, med mindre dette er angitt særskilt. Rom utenfor boenheden kan omdisponeres av borettslaget/sameiet og dette kan påvirke boligens BRA. Vær oppmerksom på at NS 3940:2023 og eierseksjonsloven har ulik definisjon av fellesareal. Ved arealmåling gjelder NS 3940:2023 som definerer fellesareal slik: "Delen av bygning som brukes av to eller flere bruksenheter eller til bygningens forvaltning, drift eller vedlikehold.

• I en overgangsperiode skal rapporter som benyttes i boligomsetningen eller dersom det er en del av oppdraget også opplyse om fordelingen mellom P-ROM og S-ROM med utgangspunkt i definisjonene som fremkommer av veiledningen til Norsk Standard 3940 Areal- og volum-beregninger av bygninger fra 2012. Fordelingen mellom P-ROM og S-ROM er basert på veiledningen og bygningssakkyndiges eget skjønn. P-ROM er måleverdige rom som benyttes til kort eller langt opphold. S-ROM er måleverdige rom som benyttes til lagring, og tekniske rom. Bruken av et rom på befaringstidspunktet har betydning for om rommet defineres som P-ROM eller S-ROM. Dette betyr at rommet både kan være i strid med teknisk forskrift og mangle godkjenning i kommunen for den aktuelle bruken, uten at dette vil få betydning for valg av arealkategori.

• Se øvrig informasjon om areal i rapporten, Norsk Standard 3940 (2012 og 2023) og veiledningen til disse.

PERSONVERN

iVerdi AS, bygningssakkyndig og takstforetaket behandler personopplysninger som bygningssakkyndig trenger for å kunne utarbeide rapporten. Personvernerklæring med informasjon om bruk av personopplysninger og dine rettigheter finner du her [Personvernerklæring - iVerdi](#)

DELING AV PERSONOPPLYSNINGER FOR TRYGGERE BOLIGHANDEL OG MULIG RESERVASJON

Norsk takst og deres samarbeidspartnere benytter personopplysninger fra rapporten for analyse- og statistikkformål, samt utvikling og drift av produkter og tjenester for takstbransjen og andre aktører i boligomsetningen. Les mer om dette og hvordan du kan reservere deg på <https://www.norsktakst.no/norsk/om-norsk-takst/personvernerklæring/reservasjon/>

Vendu lager en boliganalyse basert på opplysninger fra rapporten. Les mer om dette og hvordan du kan reservere deg her: <https://samtykke.vendu.no/YQ1224>

KLAGEORDNING FOR FORBRUKERE

Er du som forbruker misfornøyd med bygningssakkyndiges arbeid eller opptreden ved taksering av bolig eller fritidshus, se www.takstklagenemnd.no for mer informasjon



Adresse	Brannklokkeveien 27A
Postnummer	8622
Sted	MO I RANA
Kommunenavn	Rana
Gårdsnummer	20
Bruksnummer	65
Seksjonsnummer	—
Andelsnummer	—
Festenummer	889
Byggningsnummer	12010192
Bruksenhetsnummer	H0101
Merkenummer	Energiattest-2025-185469
Dato	30.10.2025

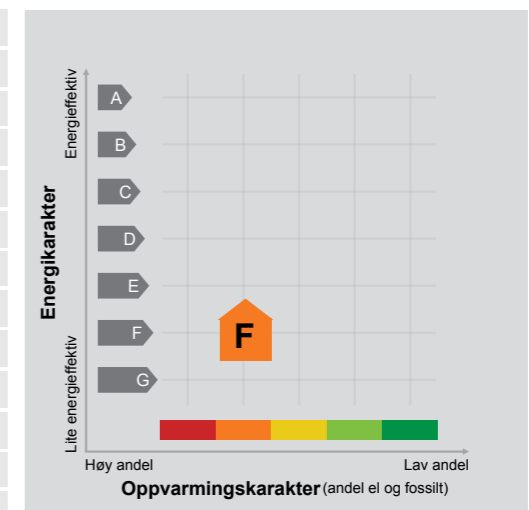

Energimerket angir boligens energistandard. Energimerket består av en energikarakter og en oppvarmingskarakter, se i figuren. Energimerket symboliseres med et hus, hvor fargen viser oppvarmingskarakter, og bokstaven viser energikarakter.

Energikarakteren angir hvor energieffektiv boligen er, inkludert oppvarmingsanlegget. Energikarakteren er beregnet ut fra den typiske energibruken for boligtypen. Beregningene er gjort ut fra normal bruk ved et gjennomsnittlig klima. Det er boligens energimessige standard og ikke bruken som bestemmer energikarakteren. A betyr at boligen er energieffektiv, mens G betyr at

boligen er lite energieffektiv. En bolig bygget etter byggeforskriftene vedtatt i 2010 vil normalt få C.

Oppvarmingskarakteren forteller hvor stor andel av oppvarmingsbehovet (romoppvarming og varmtvann) som dekkes av elektrisitet, olje eller gass. Grønn farge betyr lav andel el, olje og gass, mens rød farge betyr høy andel el, olje og gass. Oppvarmingskarakteren skal stimulere til økt bruk av varmepumper, solenergi, biobrensel og fjernvarme.

Om bakgrunnen for beregningene, se www.enova.no/energimerking.

Målt energibruk

Brukeren har valgt å ikke oppgi målt energibruk.



Hvordan boligen benyttes har betydning for energibehovet

Energibehovet påvirkes av hvordan man benytter boligen, og kan forklare avvik mellom beregnet og målt energibruk. Gode energivaner bidrar til at energibehovet reduseres. Energibehovet kan også bli lavere enn normalt dersom:

- deler av boligen ikke er i bruk,
- færre personer enn det som regnes som normalt bruker boligen, eller
- den ikke brukes hele året.

Gode energivaner

Ved å følge enkle tips kan du redusere ditt energibehov, men dette vil ikke påvirke boligens energimerke.

Energimerkingen kan kun endres gjennom fysiske endringer på boligen.

Tips 1: Følg med på energibruken i boligen

Tips 2: Luft kort og effektivt

Tips 3: Redusér innnetemperaturen

Tips 4: Bruk varmtvann fornuftig

Mulige forbedringer for boligens energistandard

Ut fra opplysningene som er oppgitt om boligen, anbefales følgende energieffektiviserende tiltak. Dette er tiltak som kan gi bygningen et bedre energimerke.

Noen av tiltakene kan i tillegg være svært lønnsomme. Tiltakene bør spesielt vurderes ved modernisering av bygningen eller utskifting av teknisk utstyr.

Tiltaksliste (For full beskrivelse av tiltakene, se Tiltaksliste - vedlegg 1)

- Montere automatikk på utebelysning
- Etterisolering av kjellervegg

Det tas forbehold om at tiltakene er foreslått ut fra de opplysninger som er gitt om boligen. Fagfolk bør derfor kontaktes for å vurdere tiltakene nærmere. Eventuell gjennomføring av tiltak må skje i samsvar

- Bruk varmtvann fornuftig
- Velg hvitevarer med lavt forbruk

med gjeldende lovverk, og det må tas hensyn til krav til godt innneklima og forebygging av fuktskader og andre byggskader.

Boligdata som er grunnlag for energimerket

Energimerket og andre data i denne attesten er beregnet ut fra opplysninger som er gitt av boligeier da attesten ble registrert. Nedenfor er en oversikt over oppgitte opplysninger, som boligeier er ansvarlig for.

Der opplysninger ikke er oppgitt, brukes typiske standardverdier for den aktuelle bygningstypen. For mer informasjon om beregninger, se <https://www.enova.no/energimerking/om-energimerkeordningen/om-energiattesten/beregning-av-energikarakteren/>.

Bygningskategori:	Småhus
Bygningstype:	Annet småhus
Byggeår	1955
Bygningsmateriale:	Tre
BRA:	242
Ant. etg. med oppv. BRA:	4
Detaljert vegger:	Nei
Detaljert vindu:	Nei

Teknisk installasjon

Oppvarming:	Elektrisk Varmepumpe Ved
Ventilasjon	Periodisk avtrekk

Om grunnlaget for energiattesten

Oppgitte opplysninger om boligen kan finnes ved å gå inn på www.enova.no/energimerking, og logge inn via ID-porten/Altinn. På siden "Eiendommer" kan du søke opp bygninger og hente fram energiattester som er laget tidligere. For å se detaljer for en bolig hvor det er brukt detaljert registrering må du velge "Gjenbruk"

av aktuell attest under Offisielle energiattester i skjermbildet "Valgt eiendom". Boligeier er ansvarlig for at det blir brukt riktige opplysninger. Eventuelle gale opplysninger må derfor tas opp med selger eller utleier da dette kan ha betydning for prisfastsettelsen. Det kan når som helst lage en ny energiattest.

Om energimerkeordningen

Enova er ansvarlig for energimerkeordningen. Energimerket beregnes på grunnlag av oppgitte opplysninger om boligen. For informasjon som ikke er oppgitt, brukes typiske standardverdier for den aktuelle bygningstypen fra tidsperioden den ble bygd i. Beregningsmetodene for energikarakteren baserer seg på NS 3031

(<https://www.enova.no/energimerking/om-energimerkeordningen>)

Spørsmål om energiattesten, energimerkeordningen eller gjennomføring av energieffektivisering og tilskuddsordninger kan rettes til Enova Svarer på tlf. 24 24 08 95 eller svarer@enova.no.

Plikten til energimerking er beskrevet i energimerkeforskriften (bygninger).

Nærmere opplysninger om energimerkeordningen kan du finne på www.enova.no/energimerking.

For ytterligere råd og veiledning om effektiv energibruk, vennligst se www.enova.no/hjemme eller ring Enova svarer på tlf. 24 24 08 95.

Tiltaksliste: Vedlegg til energiattesten

Tiltak utendørs

Tiltak 1: Montere automatikk på utebelysning

Det kan monteres fotocelle på utebelysningen slik at det automatisk går av/på etter dagslyset/mørket. Eller det kan monteres bevegelsessensor slik at lyset kun går på ved bevegelse og slås av automatisk etter forhåndsinnstilt tid.

Tiltak 2: Skifte til sparepærer på utebelysning

Sparepærer på 5, 7, 11, 15, og 20 W tilsvarer glødelamper på henholdsvis 25, 40, 60, 75 og 100 W. Sparepærer gir like mye lys som vanlige glødelamper, men bruker bare rundt 20% av energien. De varer dessuten lenger, 8.000-15.000 timer mot 1.000 - 2.500 timer for glødelamper.

Tiltak 3: Montere urbryter på motorvarmer

Det monteres urbryter (koblingsur) på motorvarmeren slik at den ikke står på mer enn nødvendig.

Tiltak 4: Termostat- og nedbørsstyring av snøsmelteanlegg

Snøsmelteanlegget er kun manuelt styrt, eller styres kun etter lufttemperatur. Det installeres automatikk slik at snøsmelteanlegget både er temperatur- og nedbørsstyrt. Det kan være i form av en temperatur- og snøføler i bakken, med temperatur- og fuktføler i luften. Snøsmelteanlegget aktiveres kun ved behov dvs. når det registreres nedbør og kulde samtidig.

Bygningsmessige tiltak

Tiltak 5: Etterisolering av kjellervegg

Kjellervegg bør etterisolerers fra utsiden pga. fuktsikkerhet. Ved innvendig etterisolering er det viktig at kjelleren er tørr og at man følger anbefalte løsninger.

Tiltak 6: Montering tetningslister

Luftlekkasjer mellom karm og ramme på vinduer og mellom karm og dørbord kan reduseres ved montering av tetningslister. Lister i silikon- eller EPDM-gummi gir beste resultat.

Tiltak 7: Termografering og tetthetsprøving

Bygningens lufttetthet kan måles ved hjelp av metode for tetthetsmåling av hele eller deler av bygget. Termografering kan også benyttes for å kartlegge varmetap og lekkasjepunkter. Metodene krever spesialutstyr og spesialkompetanse og må utføres av fagfolk.

Tiltak 8: Randsoneisolering av etasjeskillere

Kald trekk i randsonen av trebjelkelag kan utbedres ved å isolere bjelkelaget i randsonen. Utvendig kan man forsøke å tette vindsperra nederst på utsiden av vegg.

Tiltak 9: Etterisolering av yttervegg

Yttervegg etterisolerers. Metode avhenger av dagens løsning. For å sjekke vindtetting av yttervegg anbefales termografering og tetthetsprøving.

Brukertiltak

Tiltak 10: Bruk varmtvann fornuftig

Bytt til sparedusj hvis du ikke har. For å finne ut om du bør bytte til sparedusj eller allerede har sparedusj kan du ta tiden på fylling av ei vaskebøtte; nye sparedusjer har et forbruk på kun 9 liter per minutt. Ta dusj i stedet for karbad. Skift pakning på dryppende kraner. Dersom varmtvannsberederen har nok kapasitet kan temperaturen i berederen reduseres til 70gr.

Tiltak 11: Velg hvitevarer med lavt forbruk

Når du skal kjøpe nye hvitevarer så velg et produkt med lavt strømforbruk. Produktene deles inn i energiklasser fra A til G, hvor A er det minst energikrevende. Mange produsenter tilbyr nå varer som går ekstra langt i å være energieffektive. A+ og det enda bedre A++ er merkinger som har kommet for å skille de gode fra de ekstra gode produktene.

Tiltak 12: Slå av lyset og bruk sparepærer

Slå av lys i rom som ikke er i bruk. Utnytt dagslyset. Bruk sparepærer, spesielt til utelys og rom som er kalde eller bare delvis oppvarmet.

Tiltak 13: Vask med fulle maskiner

Fyll opp vaske- og oppvaskmaskinen før bruk. De fleste maskiner bruker like mye energi enten de er fulle eller ikke.

Tiltak 14: Spar strøm på kjøkkenet

Ikke la vannet renne når du vasker opp eller skyller. Bruk kjeler med plan bunn som passer til platen, bruk lokk, kok ikke opp mer vann enn nødvendig og slå ned varmen når det har begynt å koke. Slå av kjøkkenventilatoren når det ikke lenger er behov. Bruk av microbølgeovn til mindre mengder mat er langt mer energisparende enn komfyren. Tin frossenmat i kjøleskapet. Kjøøl - og frys skal avrimes ved behov for å hindre unødvendig energibruk og for høy temperatur inne i skapet / boksen (nye kjølekap har ofte automatisk avriming). Fjern støv på kjøleribber og kompressor på baksiden. Slå av kaffetraker når kaffen er ferdig traktet og bruk termos. Oppvaskmaskinen har innebygde varmelementer for oppvarming av vann og skal kobles til kaldvannet, kobles den til varmtvannet øker energibruken med 20 - 40 % samtidig som enkelte vaske - og skylleprosesser foregår i feil temperatur.

Tiltak 15: Tiltak utendørs

Monter urbryter (koblingsur) på motorvarmeren slik at den ikke står på mer enn nødvendig. Skift til sparepærer. Sparepærer på 5, 7, 11, 15, og 20 W tilsvarer glødelamper på henholdsvis 25, 40, 60, 75 og 100 W, og de varer dessuten lenger, 8.000-15.000 timer mot 1.000-2.500 timer for glødelamper. Det kan monteres fotocelle på utebelysningen slik at det automatisk går av/på etter dagslyset/mørket. Eller det kan monteres bevegelsessensor slik at lyset kun går på ved bevegelse og slås av automatisk etter forhåndsinnstilt tid. For snøsmelteanlegg som kun er manuelt styrt av/på eller ift. lufttemperatur kan det installeres automatikk slik at snøsmelteanlegget både er temperatur- og nedbørsstyrt dvs. når det registreres nedbør og kulde samtidig.

Tiltak 16: Redusér innetemperaturen

Ha en moderat innetemperatur, for hver grad temperatursenkning reduseres oppvarmingsbehovet med 5 %. Mennesker er også varmekilder; jo flere gjester – desto større grunn til å dempe varmen. Ha lavere temperatur i rom som brukes sjelden eller bare deler av døgnet. Monter tetningslister rundt trekkfulle vinduer og dører (kan sjekkes ved bruk av myggspiral/royk eller stearinlys). Sett ikke møbler foran varmeovner, det hindrer varmen i å sirkulere. Trekk for gardiner og persenner om kvelden, det reduserer varmetap gjennom vinduene.

Tiltak 17: Slå el.apparater helt av

Elektriske apparater som har stand-by modus trekker strøm selv når de ikke er i bruk, og må derfor slås helt av.

Tiltak 18: Luft kort og effektivt

Ikke la vinduer stå på gløtt over lengre tid. Luft heller kort og effektivt, da får du raskt skifta lufta i rommet og du unngår nedkjøling av gulv, tak og vegger.

Tiltak 19: Følg med på energibruken i boligen

Gjør det til en vane å følge med energiforbruket. Les av måleren månedlig eller oftere for å være bevisst energibruken. Ca halvparten av boligens energibruk går til oppvarming.

Tiltak på luftbehandlingsanlegg

Tiltak 20: Skifte avtrekksvifte på bad til ny med fuktstyring

Dersom avtrekksvifte på bad kun har manuell styring av/på kan det vurderes å montere ny avtrekksvifte med fuktstyring, dvs. at den starter/stopper automatisk ved behov avh. av luftens relative fuktighet og reduserer den totale luftutskiftningen og dermed varmetapet.

Tiltak 21: Montere blafrespjeld på kjøkkenventilator

Dersom kjøkkenventilator ikke har blafrespjeld, bør dette monteres for å redusere luftutskiftningen og dermed varmetapet.

Tiltak på elektriske anlegg

Tiltak 22: Temperatur- og tidsstyring av panelovner

Evt. eldre elektriske varmeovner uten termostat skiftes ut med nye termostatregulerte ovner med tidsstyring, eller det ettermonteres termostat / spareplugg på eksisterende ovn. Dersom mange ovner skiftes ut bør det vurderes et system hvor temperatur og tidsinnstillinger i ulike rom i boligen styres fra en sentral enhet.

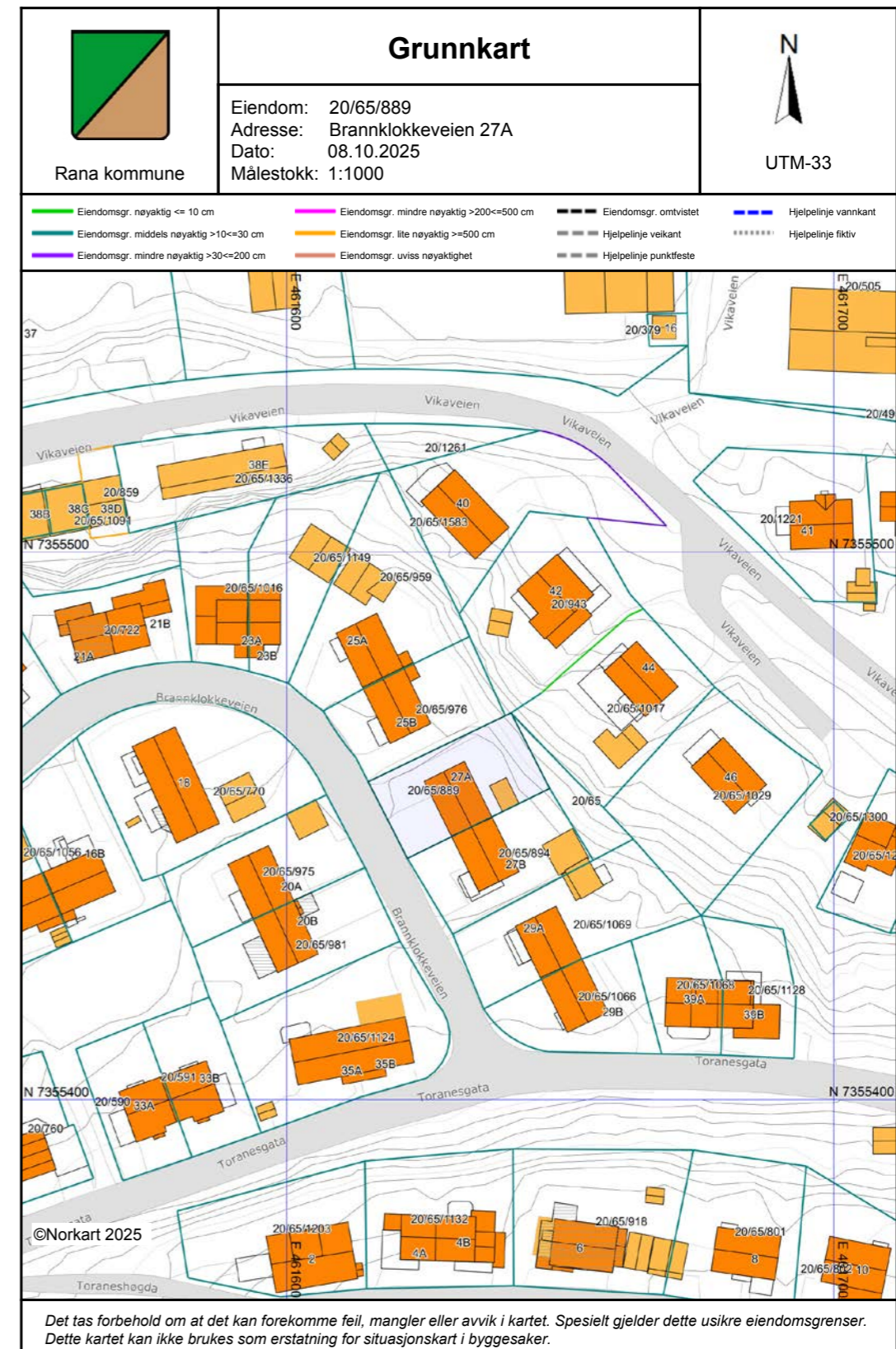

Det tas forbehold om at det kan forekomme feil, mangler eller avvik i kartet. Spesielt gjelder dette usikre eiendomsgrenser. Dette kartet kan ikke brukes som erstatning for situasjonskart i byggesaker.



Vegstatuskart for eiendom 1833 - 20/65/889/

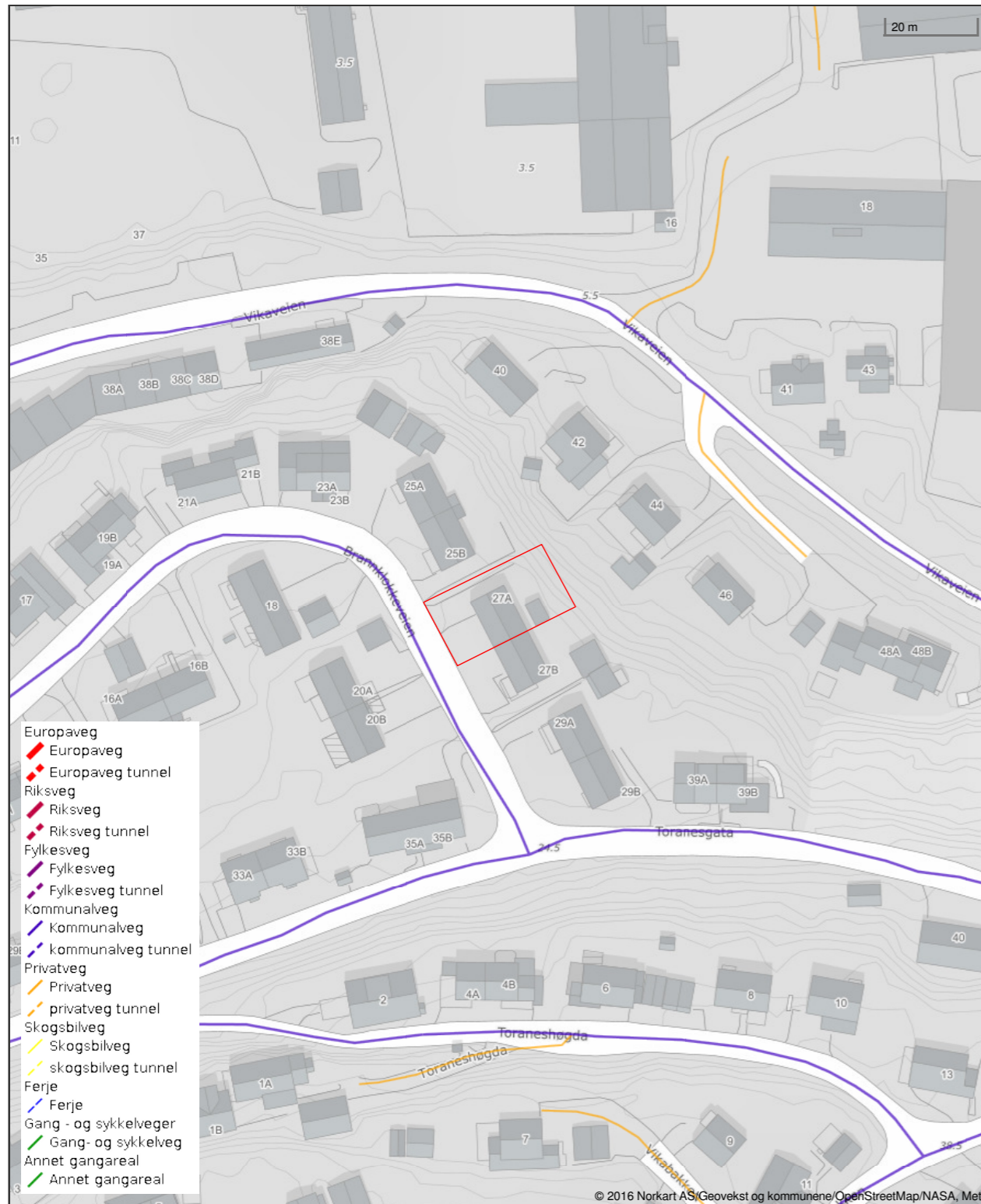

Det tas forbehold om riktigheten eller fullstendigheten av opplysningene i dette dokumentet. Det kan ikke rettes krav som følge av at disse opplysningene benyttes som grunnlag for beslutninger.

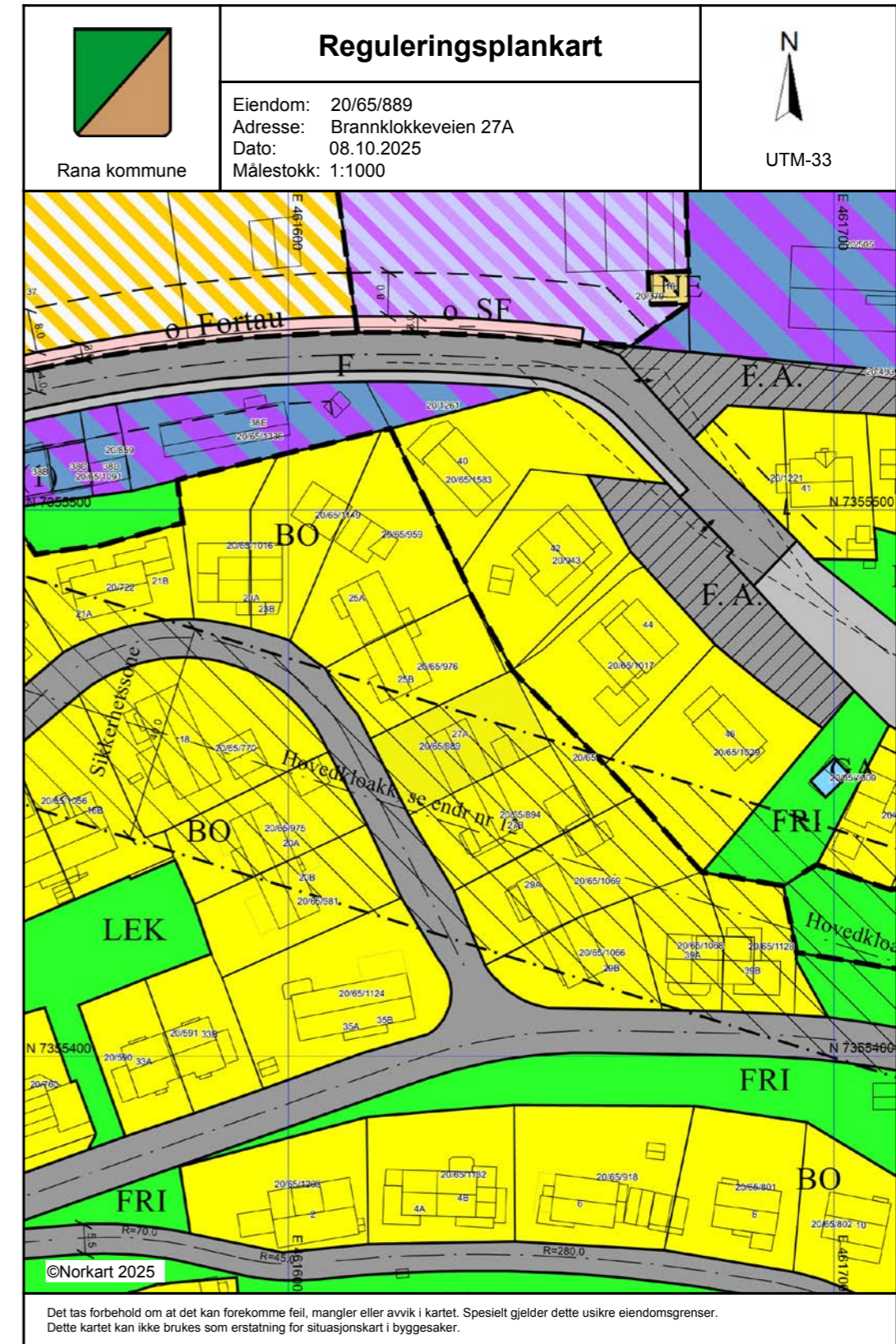

Tegnforklaring	
Reguleringsplan/Bebyggelsesplan PBL 1985	
	Område for boliger med tilhørende anlegg
	Garsjer i boligområder
	Almennyttig undervisning (skole, universitet)
	Garasjeanlegg
	Kjøreveg
	Gang-/sykkelveg
	Gangveg
	Friområder
	Anlegg for lek
	Annet friområde
	Parkbelte i industristøk
	Annet spesialområde
	Felles avkjørsel
	Kontor/Industri
Reguleringsplan PBL 2008	
	Sikringsonegrense
	Kombinert bebyggelse og anleggsformål
	Forretning/kontor/industri
	Kontor/industri
	Fortau
	Sikringsone - Andre sikringssoner
Felles for reguleringsplan PBL 1985 og 2008	
	Regulerings- og bebyggelsesplanområde
	Planens begrensning
	Formålsgrense
	Regulert tomtegrense
	Byggegrense
	Regulert senterlinje
	Frisiktslinje
	Målelinje/Avstandslinje
	Avkjørsel
Abc	Påskrift feltnavn
Abc	Påskrift reguleringsformål/arealformål
Abc	Påskrift utnytting
Abc	Påskrift bredde
Abc	Påskrift radius

Kommunedelplan
Mo og omegn

PLANKART, BESTEMMELSER OG RETNINGSLINJER

Vedtatt av Rana Kommunestyre

Plankart datert: 28.11.2013 Bestemmelser datert: 28.11.2013
Sist revidert: 16.06.2014 Sist revidert: 3.02.2016*

PLANKART

AREALFORMÅL

PBL § 11-7

Planområdet er delt opp i følgende hovedformål etter Plan- og bygningsloven (PBL) (hovedformål 4 i § 11-7 inngår ikke i planen): PBL § 11-7

1	Bebyggelse og anlegg	nr. 1
2	Samferdselsanlegg og teknisk infrastruktur	nr. 2
3	Grønnstruktur	nr. 3
5	Landbruks-, natur- og friluftsmål samt reindrift	nr. 5
6	Bruk og vern av sjø og vassdrag, med tilhørende strandsone	nr. 6

HENSYNSSONER

PBL § 11-8 a-f

Hensyn og restriksjoner er vist som hensynssoner. Det kan angis flere soner for samme areal. Følgende hensynssoner inngår i planen (hensynssone b og e i § 11-8 inngår ikke i planen):

a)	Sikrings-, støy- og faresoner med angivelse av fareårsak eller miljørisiko
c)	Sone med særlige hensyn til landbruk, reindrift, friluftsliv, grønnstruktur, landskap eller bevaring av naturmiljø, med angivelse av interesse.
d)	Sone for båndlegging i påvente av vedtak etter plan- og bygningsloven eller andre lover, eller som er båndlagt etter slikt rettslig grunnlag, med angivelse av formålet.
f)	Sone hvor gjeldende reguleringsplan fortsatt skal gjelde.

BESTEMMELSESOMRÅDER

PBL § 11-9 og 10

Kartfestede områder med spesielle bestemmelser

#1	Plankrav, se best.1.1 (side 2)
#2	Høyderestriksjoner flyplass se best. 7.1 (side 20)
#3	Byakser, se best.1.4 (side 6)
#4	Konsesjonsområde Mo fjernvarme, se best. 1.2 (side 4)
#5	Sentrum, se best.2.3.1 (side 12)

RETTSVIRKNING**PBL § 11-6**

Det er tilknyttet bestemmelser og retningslinjer til arealformål og hensynssoner. Det er også tilknyttet generelle bestemmelser og retningslinjer som gjelder alle arealformål.

Arealformål i plankartet og bestemmelse er rettslig bindende med hjemmel i PBL § 11-6.

Retningslinjene er ikke rettslig bindende, men er kommunestyrets råd og føringer til administrasjon og politiske utvalg ved forvaltning og behandling av enkeltsaker og plansaker. Om de er relevant bør de også legges til grunn ved utarbeidelse av arealplan.

BESTEMMELSER OG RETNINGSLINJER.

Bestemmelser/retningslinjer er oppdelt etter hjemmel i plan- og bygningsloven (PBL).

1	Generelle bestemmelser	PBL § 11-9
2 - 4	Bestemmelser/retningslinjer til arealformål 1, 2, og 3	PBL § 11-10
5 - 6	Bestemmelser/retningslinjer til arealformål 5 og 6	PBL § 11-11
7	Bestemmelser til hensynssoner	PBL § 11-8

1. GENERELLE BESTEMMELSER OG RETNINGSLINJER.**PBL § 11-9**

Gjelder alle arealformål

1.1 PLANKRAV**PBL § 11-9 nr.1****BESTEMMELSER**

For områder avsatt til bebyggelse og anlegg, samferdsel og tekniske infrastruktur og grønnstruktur skal det utarbeides detaljreguleringsplan. Områder med plankrav er i plankartet vist med bestemmelsesområde (#1).

For områder med plankrav tillates ikke fradeling og arbeid/ tiltak som krever byggetillatelse/ byggemelding (PBL § 20-1) før reguleringsplan er vedtatt.

Unntak fra plankrav, se bestemmelser til arealformålene.

1.1.1 OMRÅDER HVOR DET KREVES REGULERINGS- PLAN Nye områder og områder som videreføres

Områder der det kreves regulerings plan (detaljregulering).	FORMÅL som planen i hovedsak skal ta stilling til	
1. Åga - Hauknes		
Nytt	Hestgjerdet	Tjenesteyting. Barnehage
Videref. Endring	Hauknesodden	Samferdsel, Grønnstruktur: Ny atkomst til området. Omregulering av tankanlegg til grønnstruktur.
2. Mo		
Endring*	Vikaåsen	Boliger: Utvidelse/endring av boligområdet Vikaåsen

3. Gruben -		
Nytt område	Område mellom E12 og Kariåsveien	Boliger: Plassering av terrasseblokk i skråningen. Atkomst fra Storgata.
Nytt område*	Gang/sykkelvei til fremtidig flyplass	Gang/sykkelvei. Trasevalg.
Nytt område	Industriområde Steinbekkhaugen	Næring. Utvidelse av industriområdet østover. Delvis under bakken.
Videref.	Ny E6 langs Steinbekkhaugveien	Veg; Fremtidig E6 – Trasèvalg, kryssløsninger og g/s vei
Videref.	Boligområde Brennåsen	Boliger med tilhørende anlegg.
Videref.	Storsanddalen	Næring Vurdere oppfylning, atkomst ny industritomt
Videref.* Utvidelse	Innerhammeren	Boliger- Næring: Flere boliger og næringsareal. Vurdere oppfylning.
Videref.	Hammeren v/ball-løkka	Boliger. Detaljering av området

4. Selfors

Nytt	Varmorsletta	Boliger. Bygging i regulert Friluftsområde. Rasutsatt Innafor utløpsområde
Nytt	Åenget	Boliger.
Nytt område*	Selfors ved Selforsparken	Tjenesteyting. Offentlig sykehjem.
Videref.	Området langs elvebredden	Grønnstruktur. Klargjøringa av grenser mot byggeområder.
Videref.	Skipper Nilsens gate	Grønnstruktur. Innregulering av eksisterende lekeplass

8. Ytteren – Båsmoen - Alteren

Nytt område	Beltlia	Boliger. Bygging i LNF1-område med retningslinje om at Friluftsliv er dominerende.
Nytt område*	Uregulert område ved Ytteren Stadion	Tjenesteyting. Grønnstruktur. Ungdomsskole, idrettshall. Plankrav for hele det uregulerte området inkl. eksisterende boliger
Videref/ utvidelse.	Stenneset	Boliger. Tjenesteyting (offentlig)
Videref.*	Sjøveien	Boliger. Omregulering fra gartneri.
Videref.*	Jonas Buddesvei	Tjenesteyting Offentlige omsorgsboliger
Videref.	Uregulerte område ved Båsmov/Nordåsv	Tjenesteyting (offentlig)
Videref.	Sjøbakken Østre	Boliger.

*Områder hvor reguleringsplanarbeidet er oppstartet.

1.2 TEKNISKE KRAV (VEG, VANN, AVLØP OSV) PBL § 11-9 nr.3**BESTEMMELSER:**

Bekkelukking	Bekkelukking tillates ikke. Eksisterende bekker skal bevares så nært opptil sin naturlige form som mulig.
Byggegrenser:	<p><u>Byggegrenser vei:</u> I regulerte områder gjelder regulerte byggegrenser. I uregulerte områder gjelder følgende byggegrenser langs vei: E6, E12 og Fv12: 50 meter fra vegens senterlinje Langs øvrige offentlige vegger. 15 meter fra vegens senterlinje</p> <p><u>Byggegrenser vannforsynings- og avløpsanlegg</u> Offentlige vannforsynings- og avløpsanlegg skal ikke overbygges. Ny bebyggelse, inklusiv garasje og støttemur skal plasseres minst 4m fra offentlig vann- og avløpsanlegg.</p> <p><u>Byggegrense jernbane</u> I regulerte områder gjelder regulerte byggegrenser. I uregulerte områder er byggeforbudssone langs jernbane avsatt som hensynssone. (Se bestemmelser i pkt. 7.1)</p> <p><u>Byggegrense kraftlinjer</u> Ved nyetablering av boliger, skoler og barnehager skal det dokumenteres at magnetfelt ikke overstiger 0,4 mikrotlesa. Bestemmelsen faller bort dersom kablene graves ned eller hvis minsteavstanden til nærmeste bygning er som følger: Kraftledning på 420 kV: 75 m fra senterleder Kraftledning på 300 kV: 60 m fra senterleder Kraftledning på 132 kV: 45 m fra senterleder Kraftledning på 45/66 kV: 30 m fra senterleder</p>
Jernbane	<p>Nye utbyggingsområder/nye tiltak må ikke legge opp til løsninger som kan komme i konflikt med muligheten for sikker togframføring og hensynet til drift og vedlikehold av jernbanen.</p> <p>Dersom et tiltak inntil jernbanen vil innebære fare for "villkryssing", anbefales det oppsatt gjerde. Utforming og oppsett skal skje i samråd med Jernbaneverket. Ved tiltak som innebærer vesentlig økt trafikk over eksisterende planovergang, kan det bli stilt krav om planfri kryssing.</p>
Fjernvarme #4	<p>Innenfor konsesjonsområde for Mo fjernvarme har alle nybygg over 1000 m² bruttoareal og alle hovedombygginger over 1000 m² tilknytningsplikt til fjernvarmeanlegget, i hht konsesjonsreglene og PBL § 27-5. Det faste utvalget for plansaker kan kreve at bygg under 1000 m² skal tilknyttes. Konsesjonsområdet er vist med bestemmelsesområde i plankartet (#4).</p> <p>Innenfor konsesjonsområdet skal det sikres areal for nødvendige rørtraseer og varmesentraler i videre detalj- og/eller områderegulering.</p>

Avfall	Nødvendige areal for håndtering av husholdningsavfall og annet avfall skal avsettes i reguleringsplan. Mulighet for avfallsanlegg under terrengnivå skal være vurdert.
--------	--

1.3 REKKEFØLGEKRAV**PBL § 11-9 nr.4****BESTEMMELSER:**

Veg, vann og avløp	<p>I byggeområder kan ytterligere tiltak ikke igangsettes før tekniske anlegg, veg, vann- og avløpsnett er etablert. Avkjørsel fra offentlig vei må være godkjent av vedkommende vegmyndighet. Se 3.2 Avkjørsler.</p> <p>For krav til infrastruktur gjelder til enhver tids gjeldende reglement for Rana kommune ang. vann, avløp og renovasjon.</p>
Trafikk-sikkerhet	I alle prosjekter skal trafikksikker skolevei dokumenteres og krav til tiltak vurderes. Krav til opparbeidelse av fortau eller andre tiltak skal være gjennomført før det kan gis brukstillatelse for tiltaket.

1.4 UTFORMING, FUNKSJONSKRAV**PBL § 11-9 nr.5****BESTEMMELSER:**

Barn og unge	Alle boliger skal ha tilgang til uteareal egnet for lek og opphold, enten på egen tomt eller fellesarealer for flere eiendommer. Dimensjonering, innhold og funksjon skal være i overensstemmelse med avsnitt 5 i Rikspolitiske retningslinjer for å styrke barn og unges interesser i planleggingen (Miljøverndepartementets rundskriv T-2/08 Om barn og planlegging.)
Universell Utforming	<p>Alle uteområder, slik som lekeplasser, parker, torg og fortau/gater/veier, skal ha en universell utforming som sikrer tilgjengelighet for alle (Miljøverndepartementets rundskriv T-5/99 B).</p> <p>For bygninger gjelder krav fastsatt i forskrift (TEK 10).</p> <p>I reguleringsplaner med småhus og mer enn 10 boenheter skal minimum 30 % av boenhetene ha alle hovedfunksjoner på inngangsplanet og universelt utformet uteareal. Med småhus menes eneboliger, to- til firemannsboliger, rekkehus og kjedehus. Med hovedfunksjoner menes stue, kjøkken, soverom, bad og toalett.</p>
Uteopphold	<p>I byggeområder skal det legges til rette for gode lekemuligheter og gode, felles uteoppholds plasser som gir varierte aktivitetsmuligheter for alle til alle årstider. Ved planlegging skal det påses at snarveier, tråkk og adgang til turløyper ikke forsvinner eller blokkeres, med mindre det skaffes en fullgod erstatning.</p> <p>Uterom skal være mest mulig sammenhengende, ha gode solforhold,</p>

	<p>tilfredsstillende støynivå og være skjermet mot motorisert trafikk og forurensning</p> <p>For boliger skal det finnes egnet plass for utendørs opphold for beboerne. Med egnet menes at arealet skal</p> <ul style="list-style-type: none"> være lett tilgjengelig fra boligen, ha en god form, ikke være støyutsatt, være relativt flatt, og ha en gunstig orientering i forhold til lys og sol. skal ikke splittes opp av interne gangforbindelser eller soner til postkasser, avfallsbeholdere eller lignende. Avfallsdunker bør bygges inn av hensyn til både brannsikkerhet, estetikk og hygiene. <p>Minimum uteoppholdsareal (MUA) skal tilsvare 20 % av boligens bruksareal, hvorav minst 200m² skal være sammenhengende fellesareal på bakkeplan.</p> <p>Uteoppholdsplass på terrasser/balkonger kan medregnes i beregnet privat uteareal pr. boenhet dersom balkongen har en gunstig orientering i forhold til lys og sol, og den har en slik form at det er mulig å plassere bord og stoler der. Det skal finnes grøntareal i nærheten.</p> <p>”Restareal” som er smalere enn 5 meter regnes ikke som oppholdsareal.</p> <p>Heller ikke areal som også brukes til trafikk eller parkering kan regnes som oppholdsareal.</p> <p><u>Studentboliger</u> (definisjon i henhold til gjeldende forskrift) Skal ha felles uteoppholdsarealer i en størrelse tilpasset antall boenheter og beliggenhet. Kriterier for egnethet på uteoppholdsarealene er de samme som for andre boliger (se ovenfor)</p> <p>Felles uteoppholdsarealer skal være ferdig opparbeidet til opphold og lek før boligene kan tas i bruk.</p>
Lek og uterom	<p>Ved fortetting med ny bebyggelse skal behovet for leke- og oppholdsarealer vurderes og vektlegges, se § 2.2.5.</p> <p>Lekeplasser og annet areal for barn- og unges aktivitet skal ha en gunstig form, ikke være støyutsatt, og ha en god beliggenhet i forhold til lys og sol.</p> <p>Boliger, skoler og barnehager skal ha trygg ferdsel til lek og annen aktivitet i en variert og sammenhengende grønnstruktur med gode forbindelser til omkringliggende turområder.</p> <p>Bebyggelsen skal plasseres slik at det dannes gode, klare offentlige rom og fellesarealer.</p>
Byakser #3	<p>Viktige byakser er vist som bestemmelsesområde #3. Aksene er viktige siktakser, det tillates ikke oppført bygninger eller annet som sperrer siktlinjene. Tilgrensende arealer og bygninger skal utformes på en slik måte at</p>

	aksene fremheves.
--	-------------------

RETNINGSLINJER

Lekeplasser og områder for aktivitet	<p>Innen en avstand på 50 meter fra boligen bør det finnes en nærlekeplass som er synlig fra boligen. Arealets størrelse bør være tilpasset antall brukere, men ikke være mindre enn 150 m². I større områder bør det være minimum en nærlekeplass pr 25 boliger.</p> <p>Innen en avstand på 150 meter fra boligen bør det finnes en kvartalslekeplass. Arealet bør være tilpasset antall brukere, men ikke være mindre enn 1 daa. I større områder bør det være minst en kvartalslekeplass pr 200 boliger.</p> <p>Innen en avstand på 400 meter fra boligen bør det være et sentralt lekefelt/ballfelt. Arealet bør være minimum 2,5 daa.</p>
--------------------------------------	---

1.5 PARKERING

PBL § 11-9 nr.5

BESTEMMELSER:

For avkjørsel og parkering av biler, motorsykler og sykler for bebyggelsens behov gjelder følgende regler:	
1	Boligbebyggelse skal ha oppstillingsplass på egen tomt eller fellesarealer for 1-2 biler pr. bolig. Det skal også være oppstillingsplass for motorsykler, mopeder og sykler. For eneboligtomter skal situasjonsplanen vise en dobbeltgarasje pr tomt. I småhusbebyggelsen (eneboliger, to- og firemannsboliger, kjedehus og rekkehus) skal det være minimum en garasjeplass + en biloppstillingsplass (kan være foran garasjen hvis det er plass på egen tomt). For tette byboliger (blokker eller blokkliggende bebyggelse) skal det være minimum en garasjeplass + 0,2 gjesteplasser per bolig.
2	Forretningsbebyggelse skal ha oppstillingsplass på egen tomt eller fellesarealer etter følgende regler: <ol style="list-style-type: none"> Detaljhandel, kontor, restaurant og kafeteria skal ha 1 plass pr. 50 m² golvflate bebyggelse Sentrumsnære hotell/overnattingssteder skal ha 1 plass per 100 m² golvflate bebyggelse. Med sentrumsnære menes i en avstand som gjør det naturlig å ferdes til fots til sentrum. Øvrige hotell/overnattingssteder skal ha 1 plass per 50 m². I tillegg kommer lasteareal for vare- og lastebiler
3	Industri og lagerbebyggelse skal ha oppstillingsplass for 1 bil pr. 100 m ² golvflate i bebyggelsen.
4	Institusjoner, forsamlingslokaler, teatre, skoler, universiteter, idrettsanlegg, sykehus og andre bygningsanlegg hvor spesielle forhold gjør seg gjeldende skal ha oppstillingsplass for biler og ut- og innkjøringsforhold som kommunen i hvert enkelt tilfelle krever.
5	Ved offentlige anlegg for tjenesteyting skal det avsettes tilstrekkelig med besøkparkering, inkludert plasser for bringing og henting av barn i barnehager og skoler. Det skal som hovedregel ikke anlegges parkering for ansatte. Unntakene er: <ul style="list-style-type: none"> Maksimalt 2 parkeringsplasser for ansatte med nedsatt bevegelsesevne.

	<ul style="list-style-type: none"> - Parkeringsplasser for ansatte som jobber utenom vanlig arbeidstid – kveld, natt og helger - Parkeringsplasser for ansatte ved anlegg som ligger utenfor området med kollektivdekning <p>For helse- og velferdssentre gjelder følgende retningslinjer:</p> <ul style="list-style-type: none"> - For beboere på sykehjem skal det anlegges for 0,1 parkeringsplasser per boenhet - For beboere i omsorgsboliger skal det anlegges 0,1 – 0,5 parkeringsplasser per boenhet.
6	Ved større byggeprosjekter bør parkeringsbehovet fortrinnsvis løses ved parkering i ett eller flere plan under bebyggelsen. For bolig-, forretnings- og næringsbebyggelse, kjøpesentre og bebyggelse for offentlig eller privat tjenesteyting innenfor sentrumsavgrensningen skal minimum 70 % av påkrevde biloppstillingsplasser legges under bygning eller i parkeringsanlegg. For boligprosjekter gjelder kravet ved flere enn 4 leiligheter.
7	Ved trinnvis utbygging skal det parkeringskrav som utløses av det enkelte byggetrinn ferdigstilles samtidig med at det aktuelle byggetrinn tas i bruk.
8	Parkeringskrav til studentboliger (definisjon i henhold til gjeldende forskrift) vil være lavere enn vanlige boliger og må vurderes spesielt for hvert område.
9	For studentboliger er det krav om 1 sykkelparkeringsplass per hybelleilighet og 2 per parhybelleiligheter.
10	Oppstillingsplass for motorsykler og sykler avsettes på egen tomt eller på fellesarealer for flere tomter.
11	Kommunen kan i helt spesielle tilfeller fravike kravet om p-plasser på egen tomt mot at det betales et frikjøpsbeløp. Ordningen kan bare brukes i de tilfellene kommunen har mulighet til å etablere tilfredsstillende parkering i området. Ordningen kan ikke brukes for boligparkering.

1.6 MILJØ, ESTETIKK, NATUR

PBL § 11-9 nr.6

BESTEMMELSER:

Estetikk	Utnyttning av områder må vurderes i hvert tilfelle ut i fra strøkets karakter. Plassering av bebyggelse skal ta hensyn til terreng og topografi, og være tilpasset den natur og det landskap den inngår i.
Støy	Miljøverndepartementets til en hver tid gjeldende retningslinjer for behandling av støy i arealplanlegging legges til grunn for all planlegging og byggesaksbehandling i kommunen. Ved planlegging av ny støyvirkende virksomhet eller utvidelse av slik virksomhet, skal støyverdiene oppfylles. Tiltakshaver skal utarbeide støysonekart, samt foreslå avbøtende tiltak som vil skjerme eller redusere støy. Det er også krav om støydokumentasjon ved planlegging av nye støyømfintlige bruksformål nær støykilder.
Luftkvalitet	Alle tiltak skal planlegges slik at luftkvaliteten innendørs og utendørs blir tilfredsstillende. Miljøverndepartementets til en hver tid gjeldende retningslinje for behandling av lokal luftkvalitet i arealplanlegging skal legges til grunn for planlegging og tiltak etter plan- og bygningsloven § 20-1.
Natur-	Før igangsetting av tiltak skal virkningene på arter og naturtyper i berørt

mangfold	område være vurdert, og eventuelle avbøtende tiltak beskrives og gjennomføres.
----------	--

RETNINGSLINJER:

Estetikk	Estetisk kvalitet knytter seg til både historie, naturgrunnlag og menneskers bruk og opplevelse av omgivelser. I plan- og byggesaks sammenheng benyttes begrepet estetikk særlig om visuelle kvaliteter i byggverk og fysiske omgivelser. Bebyggelse og anlegg skal gis en arkitektonisk god utforming, tilpasset tradisjon og/eller eksisterende bebyggelse mht. material- og fargebruk, stiltrykk, vindussetting, byggehøyder, samt være tilpasset det landskap og det natur det inngår i. Ny og eksisterende bebyggelse bør i størst mulig grad utnytte volum under skråtak og loft.
Folkehelse	Arealplanlegging skal bidra til å fremme god folkehelse. Virkemidler for å fremme folkehelse kan blant annet være universell utforming, miljøfaktorer (støy og luftkvalitet), andre helsefremmende faktorer (tilgang til grøntarealer, tilrettelegging for fysisk aktivitet, solforhold), kriminalitets- og ulykkesforebygging og tiltak for å utjevne sosiale helseforskjeller, som sosiale møteplasser. Reguleringsplaner skal redegjøre for virkninger for folkehelse i planområdet og i influensområder.

1.7 KULTURMINNER

PBL § 11-9 nr.7

BESTEMMELSER:

<ul style="list-style-type: none"> - By- og stedsutvikling skal ivareta og bygge videre på viktige kulturhistoriske kvaliteter, stedets karakter og identitet. - Ved behandling av reguleringsplaner og byggesaker skal SEFRAK- registrerte bygninger gis en særskilt vurdering. - Ingen områder er avklart i forhold til fredete kulturminner dersom dette ikke framgår eksplisitt. For hvert område og i hver enkelt sak må tiltaket forelegges kulturminnemyndighetene for vurdering om og på hvilken måte tiltaket kan gjennomføres. - For bygninger som inngår i "Verneplan for Rana – kommunedelplan kulturminner. Bygninger og anlegg" (Rana kommune 2002), gjelder vedtatte prosedyrer for saksbehandling

1.8 SKRED OG FLOM

PBL § 11-9 nr.8

Registrerte fareområder er avsatt som hensynssoner. Se bestemmelser i 7. Generelt gjelder følgende:

BESTEMMELSER:

Skredfare	Ved utarbeidelse av reguleringsplaner og ved søknader om bygge- og anleggstiltak etter plan- og bygningsloven skal sikkerhet i forhold til fare for skred være vurdert av fagkyndig, og dokumentert i hht teknisk forskrift og retningslinjer fra NVE.
-----------	--

Kvikkleire	I områder der kvikkleire er kjent, eller det blir påvist kvikkleire i et område, må områdestabiliteten dokumenteres. Eventuelle risikoreducerende tiltak må beskrives og virkningen av dem dokumenteres. Registrerte kvikkleireområder er i plankartet vist som hensynssone H130_1, se 7.1.
Flom	Det tillates ikke etablering av ny bebyggelse langs vann og vassdrag lavere enn nivået for en 200 årsflom, med mindre det utføres tiltak som sikrer ny bebyggelse mot flom. Det samme gjelder ved fornying og eller hovedombygging av eksisterende bebyggelse.

RETNINGSLINJER:

	Ved alle typer terrenginngrep og utbygging skal man vise aktsomhet i forhold til mulig fare. Dette gjelder både ved graving og utfylling av masser, oppsett av bygninger eller andre konstruksjoner og ved hogst. En skal være særlig varsom i bratte områder med løsmasser og i leirområder under marin grense der det kan finnes soner med skredfarlig leire. Det bør vises forsiktighet når det gjelder hogst i terreng brattere enn 30 grader, da skogen har stor betydning for å holde på løsmasser og snø. Den som utfører tiltak innenfor hensynssonen, har ansvar for å påse at sikkerheten for seg selv og andre er ivaretatt.
--	---

2. BEBYGGELSE OG ANLEGG PBL § 11-7 nr.1

2.1 GENERELLE BESTEMMELSER PBL § 11-9

Generelle bestemmelser og retningslinjer i 1.2 – 1.8 gjelder for alle arealformål. I tillegg gjelder følgende for bebyggelse og anlegg:

BESTEMMELSER:

Større arbeidsplasser, offentlig og privat tjenesteyting og service, kulturinstitusjoner og besøksintensive virksomheter skal lokaliseres innenfor området avsatt til sentrumsformål, eller så nært inntil dette at det er naturlig å bevege seg til fots mellom funksjonene og sentrum.
--

RETNINGSLINJER:

Arbeidsplasser og nye boligområder bør lokaliseres i gangavstand fra gode kollektivtilbud.
--

2.1 BOLIGBEBYGGELSE PBL § 11-7, nr 1

2.1.1 Unntak fra plankrav PBL §11-10 nr. 1

BESTEMMELSER:

Følgende tiltak kan unntas fra plankravet, dersom dette ikke vil vanskeliggjøre utarbeidelse eller gjennomføring av reguleringsplan i byggeområde for boliger: <ul style="list-style-type: none"> • Tilbygg, påbygg, ombygging eller oppføring av garasje/uthus for eksisterende bebyggelse. • Mindre tilbygg, påbygg eller ombygging av eksisterende boligbebyggelse. • Oppføring av en boenhet og evt. tillegg av utleiedel/sekundærbolig på inntil 65 m² BRA på eksisterende boligeiendommer, og fradeling av tomt for det samme, dersom dette ikke er i strid med vedtatt arealbruk eller pågående reguleringsplan. Boligene må tilfredsstillende generelle bestemmelser/retningslinjer i 1.2 - 1.8 • Installasjoner og bygninger som er del av kommunaltekniske anlegg.
Eksisterende boligområde mellom Munklia og Gamle Nesnavei er avsatt til boliger med plankrav. Det samme gjelder Vokterveien 4, 6, 18 og 20. Her kan tiltak som nevnt ovenfor tillates så lenge tiltak er innenfor byggegrenser mot offentlig vei og grøntareal som vist i plankartet, og utnyttelsen ikke er større enn 25% BYA. Boliger i Vokterveien ligger innenfor sikringsone for jernbane. Se bestemmelser 7.

2.1.2 Fysisk utforming av anlegg PBL §11-10 nr. 2

BESTEMMELSER:

Universell utforming	I reguleringsplaner med småhus skal minimum 30 % av boenhetene ha alle hovedfunksjoner på inngangsplanet og universelt utformet uteareal. Med småhus menes eneboliger, to- til firemannsboliger, rekkehus og kjedehus. Med hovedfunksjoner menes stue, kjøkken, soverom, bad og toalett.
Spesielle fokustema	<u>Felles for alle nye byggeområder:</u> Skredfare og eventuelle tiltak skal avklares i reguleringsplanen. <u>Byggeområdene Beltlia, Ytteren og Kjördalen-Varmorsletta, Selfors:</u> Hensynet til friluftsinnteressene skal vektlegges ved detaljutforming av planen. Gode Turveiforbindelser og mulighet for skiløyper skal prioriteres. Det skal avsettes barnehagetomt i området, tidligst mulig langs vegen slik at trafikk i bolig gatene unngås. Eksisterende tømmerveier og velteplasser skal ivaretas. Det skal sikres grønne korridorer med gangveger/turstier som binder sammen gammel og ny boligbebyggelse og friluftsområdet. I Beltlia må det reguleres samlevei gjennom området til marka. Sikringsbehovet for bekkeinntak til Langvatnet kraftstasjon må ivaretas. Området ved Kjördalen/Varmorsletta må få atkomst fra Brennslettveien. Dersom eksisterende lysløype ikke kan innpasses i reguleringsplanen må det gjennom planarbeidet avklares ny løsning for denne. <u>Byggeområdet Ånget :</u> Før utbygging kan skje må E6 være flyttet eller det må være bygget gang- og sykkelvei til Selfors. <u>Byggeområdet Nyheim:</u> Kjøreatkomst skal være fra ny veg fra Storgata. Friområdet mot Kariåsveien skal bestå. Det tillates gangforbindelse til Kariåsveien, men ikke parkering eller annet som kan øke trafikken i Kariåsveien
Vokterveien	Allmenhetens tilgang til og ferdsel langs elvebredden skal ivaretas. Kantvegetasjon skal bevares, se for øvrig retningslinjer i 4.1, og bestemmelser og retningslinjer i 6.1, 6.2 og 6.3.

2.3 SENTRUMSFORMÅL OG FORRETNINGER PBL §11-7 nr. 1

2.3.1 Fysisk utforming av anlegg**PBL §11-10 nr. 2****BESTEMMELSER**

Sentrum #5	Sentrumsområdet vist med formål og bestemmelsesområde (#5) skal planlegges og tilrettelegges for handel og kulturtilbud, og tilby gode og inkluderende møteplasser for alle.
Byggehøyder	Byggehøyde innen området avsatt til sentrumsformål må vurderes gjennom hver enkelt reguleringsplan, men bør helst reguleres kvartalsvis (gjelder ikke Havmannaksen og Kirkeaksen som beholder dagens bestemmelser om 3 etg. Med eventuelt en 4 tilbaketrasket etg.). Ved regulering av økt byggehøyde blir det svært viktig å ivareta det offentlige byrom gjennom å vurdere f.eks følgende forhold: <ul style="list-style-type: none"> - Sol/skyggevirkning i forhold til kvartalet og tilgrensende byrom - Virkninger for naboskap - Lokalklima (f.eks vindforhold) - Parkeringsforhold - Estetikk
Handel	<p>Etablering av kjøpesenter med større bruksareal enn 3.000 m² og utvidelse av kjøpesenter til mer enn 3.000 m² er bare tillatt innenfor område avsatt til sentrumsformål.</p> <p>Med kjøpesenter forstås detaljhandel i bygningsmessige enheter og bygningskomplekser som etableres, drives og framstår som en enhet, samt utvalg som krever kunde- eller medlemskort for å få adgang. Med detaljhandel menes salg av alle typer varer direkte til forbruker, det vil si både dagligvarehandel, faghandel, inklusive salg av plasskrevende varer.</p> <p>Forretningsområdene utenfor sentrum (Mo handelspark, Verkstedveien og Byporten) skal benyttes til handel med plasskrevende varer som biler/motorkjøretøyer/bilrekvisita, landbruksmaskiner, trelast/andre større byggevarer, salg fra planteskoler/hagesentre, elektrovarer, møbler og engrosvarer. Opplistingen er å anse som uttømmende. Området skal benyttes til store, arealkrevende virksomheter med mer enn 1000 m² bruksareal. Det tillates ikke etablering av et tradisjonelt kjøpesenter med mange små og mellomstore forretninger, med atkomst fra innvendige felles gangarealer og møteplasser.</p> <p>Arealer til varemottak, lager, personalrom, administrasjon og kafé omfattes ikke av arealbegrensningen på inntil 3000 m² for hver av områdene Mo Handelspark, Verkstedveien og Byporten.</p> <p>Innenfor handelsområdet utenfor sentrum tillates det etablert inntil 12 000 m² BRA med <u>ny</u> handel innenfor den uttømmende opplistingen av varegrupper ovenfor.</p> <p>Handelsområdet må bygges ut innen 31.12.2024. Etter denne dato tillates ikke etablering av ny handel i området uten ny behandling gjennom rullering av kommunedelplanen eller utarbeidelse av ny reguleringsplan.</p>

Fasader	Der det er krav til publikumsrettede virksomheter i 1. etasje, skal fasader mot det offentlige rom være åpen ved at minimum 50% av fasaden skal ha vinduer/gjennomsiktig glass. Det tillates ikke at innsyn fra fortau hindres ved tapetsering av vindusflater eller plassering av reoler inntil vinduer. Vindusutstilling tillates.
---------	--

2.5 RÅSTOFFUTVINNING**2.5.1 Unntak fra plankrav****PBL §11-10 nr. 1****BESTEMMELSER:**

Eksisterende anlegg for Råstoffutvinning på Øijord er innarbeidet i plankartet uten plankrav. Vesentlig utvidelse eller endret drift av anlegget, kan ikke finne sted før området inngår i reguleringsplan.

2.6 NÆRINGSBEBYGGELSE (Industri, Lager)

Tre nye områder er innarbeidet i plankartet med plankrav. (Storsanddalsveien, Steinbekken og Innerhammeren). I tillegg Se 1.1. plankrav og opplisting av områder i 1.1.1. Øvrig næringsareal er regulert.

2.6.2 Fysisk utforming av anlegg**PBL §11-10 nr. 2****BESTEMMELSER:**

Næringsområdet Steinbekkhaugen	For forholdet til bekker i området, se generelle bestemmelser samt retningslinjer i 4.1 og bestemmelser og retningslinjer i 6. Næringsområdet er todelt. NÆ_1 tillates opparbeidet til tradisjonelt næringsareal, mens det i NÆ_2 tillates et for fjellanlegg under bakken. Området med plankrav er utvidet for å ta med atkomst til området. Skogatkomst må ivaretas.
--------------------------------	--

RETNINGSLINJER:

Utelagring av materialer, bildekk, søppelkontainere og lignende som kan virke skjemmende for omgivelsene, kan bare tillates dersom funksjonene skjermes med vegetasjon, gjerde eller overdekning med tak. Skjermingstiltak skal godkjennes av kommunen og gjennomføres samtidig med bebyggelsen.

Det stilles krav om skjermende innhegning av næringstomter, dersom den aktuelle virksomhet tilsier dette. Følgende prinsipper skal gjelde:

- Visuelt skjemmende virksomhet skal skjermes med gjerde i tett utførelse, i nødvendig høyde og kvalitet, eller gjerde i åpen utførelse med bakenforliggende vegetasjonsbelte, eller med beplantede jordvoller i nødvendig høyde.
- Støyende virksomhet kan pålegges innhegnet med støydempende gjerde eller beplantet jordvoll i nødvendig høyde. Det vises til grenseverdier for støy i T-1442.

Arealer som grenser mot offentlig vei, herunder gang- og sykkelvei, skal ha opparbeidet grønn skjermingssone, som også skal beplantes med trær. Areal mellom bebyggelse skal være tilgjengelig og tilrettelagt for alle trafikanter (også gående/syklende og funksjonshemmede).

2.7 ANDRE TYPER ANLEGG

2.7.1 Unntak fra plankrav PBL §11-10 nr. 1

Bruk	Dagens bruk av område tillates videreført. Ved vesentlig utvidelse eller endring av bruk må det utarbeides reguleringsplan.
------	---

2.7.2 Fysisk utforming av anlegg PBL §11-10 nr. 2

Estetikk	Plassering og utforming av anlegg skal ta hensyn til terreng og topografi, og være tilpasset den natur og det landskap de inngår i.
----------	---

3. SAMFERDSELSANLEGG OG TEKNISK INFRASTRUKTUR PBL § 11-7 nr. 2

Plankrav, se generelle bestemmelser 1.1 og 1.1.1.

3.1 FYSISK UTFORMING AV ANLEGG PBL §11-10 nr. 2

RETNINGSLINJER

For krav til veg gjelder Statens Vegvesens vegnormaler.

Alle planforslag skal ta hensyn til tilgjengelighet for gående, syklende og reisende med kollektivtransport, samt virkningene for trafiksikkerhet og framkommelighet på berørt veinett.

Ved etablering av virksomhet skal det legges til rette for trafiksikkerhet og effektiv varelevering, primært på egen grunn.

Det må søkes gode løsninger for tilgjengelighet til kollektivtransport og overgang mellom ulike transport middel.

Det skal legges til rette for gående og syklende gjennom et trafiksikkert og sammenhengende gang- og sykkelveinett.

3.2 AVKJØRSELER PBL §11-10 nr.4

Statens vegvesen og kommunens avkjørselspolitikk synliggjøres her som retningslinjer.

RETNINGSLINJER:

Hovedveger skal gi god framkommelighet for bil- og kollektivtrafikken. Dette skal sikres gjennom restriktiv holdning til nye avkjørsler, og vektlegging av planskilt kryssing og krav om gang/sykkelveg.

Fjernveier – Meget streng holdning (I)
E 6, E 12, og Fv 12

a	Veiene skal i prinsippet være avkjørselsfrie. Dette gjelder også for driftsavkjørsler.
b	Gårdsbruks hovedavkjørsel bør kunne tillates når den tilfredsstiller de tekniske krav. For veger hvor det er særskilt vedtak om vegtype A eller B – avkjørselsfri veg – kan slik tillatelse ikke gis.
c	Driftsavkjørsler kan i særlige tilfeller tillates ved veger av vegtype B.
d	Nye avkjørsler og utvidet bruk av eksisterende avkjørsler – utenom til primærnæring som er bundet til arealene – tillates kun etter stadfestet reguleringsplan eller godkjent detaljplan etter vegloven.
e	Det bør gis ("ny") avkjørselstillaelse i forbindelse med fradeling av eksisterende bolighus når fradeling av et nytt bruksnummer ikke innebærer vesentlig økt eller endret bruk av den eksisterende avkjørsel. Det forutsettes at slik fradeling er ønskelig og at tillatelse er gitt i iht. Plan- og bygningsloven og landbrukslovgivning.

Hovedveier – mindre streng holdning (III)

Øvrige Fylkesveger og Kommunale veger med gjennomgangstrafikk

a	Antall direkte avkjørsler til vegene må være begrenset. Dette gjelder også driftsavkjørsler.
b	Nye boligavkjørsler bør begrenses. Valg av avkjørselssted må vurderes med tanke på framtidig utviklingsmulighet.
c	Tillatelse til utvidet bruk av boligavkjørsel til boligformål bør normalt gis.
d	Dersom ny eller utvidet bruk av eksisterende avkjørsel kan medføre økt ferdsel av mye trafikanter langs hovedvei, skal sikkerheten for slike trafikanter (vegstandard, trafikk tetthet, hastighet, g/s-veg, skulderbredde) vurderes før tillatelse gis.

Hovedveier – lite streng holdning (IV)

Kommunale veier uten gjennomgangstrafikk.

a	Tillatelse til ny avkjørsel kan normalt gis under forutsetning av at de tekniske krav til avkjørselutforming oppfylles. Hvor forholdene ligger til rette kan atkomst henvises til nærliggende eksisterende avkjørsel
---	--

4. GRØNTSTRUKTUR PBL § 11-7 nr 3

4.1 GRØNTOMRÅDER PBL §11-10

BESTEMMELSER:

Alle grøntområder i byutviklingsområdet skal bevares, og det er **ikke** tillatt med nedbygging av slike områder. Forslag om bruk av grøntarealer til andre formål, krever utarbeidelse av ny reguleringsplan og utbygger må dokumentere at det foreligger tungtveiende grunner for omdisponering. Grøntområder over 100m² skal ha et særlig vern. Korridorer mellom bebyggelsen og grøntområder og bebyggelse og marka skal opprettholdes.

Allmenhetens tilgang til og ferdsel langs vassdrag skal ivaretas. Områdene langs elvebredden på Ytteren, Mjølan og Selfors skal sikres for allmenheten. Langs elvebredden i Klokkerhagen og videre oppover langs Gruben skal friluftslivet videreutvikles. I de sjønære områdene ved Hauknes og på Alteren skal friluftslivet styrkes. Tiltak som kan komme i konflikt med

allmenhetens friluftslivsinteresser i disse områdene tillates ikke.

RETNINGSLINJER:

- Som grøntområder inngår alle områder avsatt til friområder og friluftsområder i vedtatte planer. Videre omfattes begrepet av skolegårder, parker og hager/parker ved institusjoner, offentlige bygg og bygg til allmenntilgjengelige formål.
- Langs vassdrag skal naturverdier, landskap, kulturminner og friluftslivsinteresser ivaretas. Langs alle vassdrag med årssikker vannføring, inklusive elver, bekker, vann og tjern, skal det opprettholdes og om mulig utvikles et naturlig vegetasjonsbelte som ivaretar viktige økologiske funksjoner, motvirker erosjon og tjener flomsikring og friluftslivet.

5. LANDBRUK-, NATUR- OG FRILUFTSOMRÅDER, SAMT REINDRIFT (LNFR) PBL §11-7 nr 5

5.1 LNFR-1 PBL § 11-11 nr. 1

BESTEMMELSER:

1. Innenfor disse områdene tillates ikke fradelte tomt eller oppført bolig-, fritids- eller ervervbebyggelse utenom stedbunden næring, dersom det ikke foreligger særskilte grunner for å dispensere. Forbudet gjelder også utvidelse av slik bebyggelse.
2. Massetak, vesentlige terrenginngrep eller annen er ikke tillatt. Massetak og vesentlig terrenginngrep tilknyttet til stedbunden næring kan tillates der det er geoteknisk forsvarlig. Se bestemmelser/retningslinjer i 1.8 Skred og flom For massetak, vesentlige terrenginngrep langs vann og vassdrag, se bestemmelser/retningslinjer i 6.2.
3. Landbruk/primærnæringsvirksomhet er den bestemmende arealbruken og går normalt foran de andre interessene. Unntatt fra dette er områder angitt med hensynsoner (viktige naturområder eller svært viktige friluftsområder).

RETNINGSLINJER:

1	Generelt skal det praktiseres en restriktiv holdning til dispensasjonssøknader.
2	Temakartene som følger planforslaget som linker fra planbeskrivelsen, herunder også flomsonekart, skredsonkart m.v., er retningslinjer, og skal legges til grunn ved saksbehandlingen av plan- og enkeltsaker. Temakartene følger kommuneplanens arealdel som vedlegg og viser områder som er særlig viktig for landbruk, natur, friluftsliv, vilt, reindrift, verna vassdrag, båndlagte arealer m.v.
3	Dispensasjon kan ikke gis dersom hensynet bak bestemmelsen det dispenseres fra blir vesentlig tilsidesatt. I tillegg må fordelene ved å gi dispensasjon være klart større enn ulempene etter en samlet vurdering.
4	Dersom det etter en samlet vurdering kan gis dispensasjon til å utvide eller fradele

	boligeiendommer i LNFR-områder, forutsettes det at de generelle bestemmelsene følges.
5	Videre skal total bygningsmasse (inkludert bl.a. garasje og uthus) etter utvidelsen ikke bli større enn 220 m ² BRA, og samlet utnyttingsgrad på boligeiendommen skal ikke overstige 25 % BYA. Det kan tillates en utleidel/ sekundærleilighet på inntil 65 m ² BRA pr. boligeiendom i tillegg til hovedleiligheten. Det kan imidlertid ikke tillates mer enn ett frittliggende uthus på inntil 20 m ² BRA og en garasje på inntil 70 m ² BRA. Innredning av leilighet i frittstående garasje, uthus eller lignende tillates ikke. Tiltakene må ikke være til ulempe for landskaps-, natur- eller friluftslivsverdier.
6	Dersom det etter en samlet vurdering kan gis dispensasjon for å utvide hytter, skal den totale størrelsen ikke bli større enn 100 m ² BYA. Maksimal størrelse for et frittliggende uthus er på inntil 20 m ² BYA, Tiltakene må ikke være til ulempe for landskaps-, natur- og friluftslivsverdier.
7	Tiltak i LNFR-områder som krever dispensasjon, skal sendes på høring til fylkeskommunen, fylkesmannen og til andre berørte statlige myndigheter hvis ansvarsområde blir berørt. For tiltak som er hjemlet i planen sendes også tiltaks- og delingssøknader på høring til statlig myndighet hvis det vurderes som ønskelig for å opplyse og behandle saken.

5.2 ANLEGG FOR PRODUKSJON AV ELEKTRISK ENERGI PBL § 11-11 nr. 2

RETNINGSLINJER:

- a. Spredt næringsbebyggelse med formål energiproduksjon for å forsyne gården med energi tillates gjennom behandling av enkeltvis søknader. Tiltak må følge retningslinjene som er gitt i regionale planer for vindkraft og små vannkraftanlegg, jf. "Regional plan for vindkraft i Nordland" og "Regional plan for små vannkraftverk, Nordland fylkeskommune".
- b. Der tiltak behandles etter annen lovgivning (energilooven, vannressursloven og/eller vassdragsreguleringsloven) gjelder Plan- og bygningslovens krav om konsekvensutredninger. Dette gjelder kraftledninger i sentral- og regionalnettet, for vindkraftanlegg på mer enn 10 MW og større vannkraftutbygginger. Vindkraftanlegg over 5 MW behandles etter KU-bestemmelsene dersom de kan få vesentlige virkninger for miljø og samfunn. Små vannkraftanlegg som fritas for konsesjon, vil behandles etter dispensasjonsbestemmelsene i Plan- og bygningslovens § 19
- c. Tiltak som av NVE blir fritatt for konsesjonsbehandling, skal byggesaksbehandles på ordinær måte etter bestemmelsene i PBL. For utbyggingsplaner som må konsesjonsbehandles, skal det som hovedregel også utarbeides reguleringsplan.
- d. Følgende retningslinjer for utforming av energianlegg skal følges:
 - Naturlig kantvegetasjon langs vann og vassdrag skal ivaretas på best mulig måte.
 - Rør skal som hovedregel graves ned og tildekkes.

- Det skal ikke foretas unødig kjøring i terrenget under anleggsperioden som kan forårsake terrengskader.

6	BRUK OG VERN AV SJØ OG VASSDRAG	PBL § 11-7 Nr 6
----------	--	----------------------------

6.1 BRUK OG VERN AV VANNFLATE, VANNSØYLE OG BUNN. PBL § 11-11 nr 3

BESTEMMELSER:

Bekkelukking	Se bestemmelser i 1.2
Vannområdet Ranfjorden	Tiltak som kan hindre at miljømålene som er satt for vann og vassdrag i <i>Forvaltningsplan for vannområde Ranfjorden</i> er ikke tillatt. Dersom nye inngrep kan endre miljøtilstanden eller vanskeliggjøre miljøoppnåelsen, må kravene i vannforskriften § 12 være oppfylt. I områder med mye avrenning fra landbruk eller spredt bebyggelse, må tiltak gjennomføres for å begrense overgjødning. Se for øvrig bestemmelser for kantvegetasjon i 6.3.
Nasjonal laksefjord	I Ranfjorden er det forbud mot oppdrett av anadrome fiskeslag (laks, sjøørret og sjørøye) av hensyn til bevaring av den ville laksestammen.
Farled	Det skal ikke plasseres merder eller bøyer som kan komme i konflikt med farleden. Det tillates heller ikke tiltak som kan redusere fri dybde i leden.
Natur-område i vann	Engasjen naturreservat er båndlagt med hjemmel i naturvernloven, se 7.2. Egne bestemmelser gjelder for dette.

6.2 FORBUD MOT TILTAK I 100 M BELTE LANGS SJØ OG VASSDRAG. PBL § 11-11 nr 5

BESTEMMELSER:

- Oppføring av ny bolig-, fritids- og ervervbebyggelse, utvidelse eller fradeling til disse formål tillates ikke innenfor 100 m – beltet langs sjøen, og i en sone på 50 m langs vann og vassdrag. Forbudet gjelder også iverksetting av nye eller utvidelse av eksisterende masseuttak og utfyllinger.
- Bygge- og anleggstiltak som er en del av nødvendige tiltak for landbruk og gårdstilknyttet næringsvirksomhet basert på gårdens ressursgrunnlag omfattes også av forbudet.
- Det er ikke tillatt med bygge- og anleggstiltak fra strandlinjen ut i vann eller vassdrag. Alle innretninger i vann, som ikke har landfast feste eller som fysisk ikke berører strandlinjen, omfattes også av byggeforbudet.
- Langs alle vassdrag med årssikker vannføring, inklusive elver, bekker, vann og tjern, skal det opprettholdes og om mulig utvikles et naturlig vegetasjonsbelte som ivaretar viktige økologiske funksjoner, motvirker erosjon og tjener flomsikring og friluftslivet. Snauhogst skal ikke foregå nærmere enn 20 meter fra strandlinje og elvekant ved vassdrag med års-sikker vannføring
- Inngrep og aktiviteter i sjø og vassdrag som kan skade eller være til ulempe for

laksebestanden, er ikke tillatt. Forurensning og skadelig avrenning til sjø og vassdrag skal ikke forekomme.

RETNINGSLINGER:

- Strandsoner skal hovedsakelig tilrettelegges for allmenhetens rekreasjon og opphold. For evt. Bygge- og anleggstiltak skal det utarbeides reguleringsplan
- Ved utarbeidelse av reguleringsplaner i 100-meterbeltet skal det dokumenteres verdier knyttet til friluftsliv, naturmiljø, landskap og kulturhistorie. Det skal synliggjøres hvordan disse hensynene er ivaretatt i planen.
- Ved utarbeidelse av reguleringsplan, skal det avsettes en sone mellom bebyggelse og sjø og vann/vassdrag til friluftformål. Dette for å sikre allmenn tilgang og reduseres inngrepets virkning i landskapsbildet. Unntak kan gjøres i spesielle tilfeller hvor hensynet til allmenn ferdsel, landskap og naturmiljø ikke blir berørt, eller intensjonene i dette punktet løses på annen måte gjennom reguleringsplanen eller kommune(del)plan. Dette må dokumenteres i forbindelse med utarbeidelse av plan. Bebyggelsen må ikke beslaglegge eller stenge eksisterende passasje ned til og langs strandlinjen, med mindre alternativ passasje eksisterer eller kan etableres. Etablerte stier skal i hovedsak søkes ivaretatt i planleggingen.
- Dersom det legges til rette for utbygging i deler av strandsonen skal bebyggelsens lokalisering og utforming vektlegges særskilt for å ivareta natur- og landskapsmessige kvaliteter, samt allmenhetens tilgang.

6.3 UNNTAK FRA FORBUD MOT BYGGIG I 100 M BELTE LANGS SJØ OG VASSDRAG PBL § 11-11 nr 4

BESTEMMELSER:

Nydyrking	Nydyrking i landbruksområder kan tillates 25 meter fra strandlinjen og elvekant.
Vanningsanlegg	Vanningsanlegg til jordbruksarealer omfattes ikke av byggeforbudet i og langs sjø og vassdrag.

RETNINGSLINJER:

Naust	Hvor det søkes om dispensasjon for fradeling og/eller bygging av naust skal følgende retningslinjer legges til grunn ved saksbehandlingen: <ol style="list-style-type: none"> Allmenhetens muligheter for fri ferdsel skal sikres. Naust skal ikke plasseres på stier, tråkk, leirplasser eller andre steder som er viktige for friluftslivet. Naust må ikke plasseres på steder hvor slike bygg eller den aktiviteten som følger med vil være til skade for det biologiske mangfoldet i området. Dvs i områder med sårbar natur eller truede arter av fugler, fyr eller planter Naust og deler av naust tillates ikke innredet for opphold. Størst tillatt bruksareal er 40 m² ved sjøen og 25 m² ved innsjø. Før nausttomt tillates fradelt eller bebygd skal det vises godkjent avkjørsel og opparbeidet parkeringsplass som kommunen finner tjenlig. Avkjørsel og parkeringsplass som ikke ligger på samme tomt skal være sikret ved tinglyst dokumentasjon.
-------	---

	<p>f. Naust bør lokaliseres i nærheten av andre naust og tilpasses annen bebyggelse.</p> <p>g. Naustene skal bygges med saltak med takvinkel på 25-40 grader.</p> <p>h. Taket skal dekkes av et materiale som gir mørk og matt fargevirkning</p> <p>i. Naustenes fargesetting skal tilpasses omgivelsene</p> <p>j. Høyde over fundament skal ikke overskride 3,5 meter</p>
--	--

7. HENSYNSSONER PBL § 11-8

7.1 SIKRINGS-, STØY OG FARESONER PBL § 11-8 c)

Generelle forsiktighetkrav, se generelle bestemmelser/retningslinjer i 1.8

BESTEMMELSER:

Sikringssoner	
Høyde-restriksjoner flyplass H130_1 (#2)	Høyderestriksjonene for ny flyplass ligger i hovedsak langt over terreng. Hele sikringssonen er illustrert med bestemmelsesområde #2. Områder hvor terrenget gjennomskjærer restriksjonsflata er vist som H130_1. Innenfor disse sonene må alle bygge- og anleggstiltak med høyde over 9 m forelegges luftfartsmyndighetene. Eventuelle nye boliger eller arbeidsplasser innenfor sonen må forelegges luftfartsmyndighetene.
Jernbane H130_2	I uregulerte områder er sikkerhetssone langs jernbanen vist med H130_2. Innenfor sikkerhetssonen er det et generelt byggeforbud. Eventuelle dispensasjoner innenfor sikkerhetssonen må forelegges banemyndighet.
Faresoner	
Kvikkleire H310	Registrerte kvikkleireområder er vist som H310. Innenfor sonen er det et generelt byggeforbud. Eventuelle dispensasjoner fra byggeforbudet må forelegges NVE I områder der kvikkleire er kjent, eller det blir påvist kvikkleire i et område, må områdestabiliteten dokumenteres. Eventuelle risikoreduserende tiltak må beskrives og virkningen av dem dokumenteres.
Høyspent ledninger. H370	Fareområde i forbindelse med høyspentanlegg er vist som H370. Innenfor området må bygninger etableres med avstand er til kraftledning slik at en overholder krav etter regelverk under el-tilsynsloven. I sonen er det forbud mot tiltak som kan være til hinder for kraftoverføringen.

7.2 SONE MED SÆRLIGE HENSYN TIL LANDBRUK, REINDRIFT, FRILUFTSLIV, LANDSKAP ELLER BEVARING AV NATUR ELLER KULTURMILJØ PBL § 11-8 c

BESTEMMELSER:

Følgende områder inngår:	
Hensyn-friluftsliv	Svært viktige friluftsområder er i plankartet vist som H530. I disse områdene skal det ikke etablere ny bebyggelse og anlegg som kan komme i konflikt med

H530	bruken av områdene til friluftsliv.
Bevaring naturmiljø H560	Bevaring naturmiljø Åga, Mjølan, Yttrabekken, Alterhaug (2 stk). Innenfor områdene tillates ikke inngrep som kan komme i konflikt med bevaring av naturmiljøet.
Bevaring kulturmiljø H570	Bygg og konstruksjoner som inngår i verneplanen for Rana og som ligger i uregulert område er vist som H570. Dette gjelder Grøvabrua på Alteren, Kvernhus i Åenget, Skistua på Hammeren og Davegården på Ytteren. For disse gjelder behandlingsreglene i verneplanen.

7.3 SONE FOR BÅNDLEGGING PBL § 11-8 d

BESTEMMELSER:

Båndlegging naturvern H720	Engasjyen naturreservat, Alterhaug Naturreservat og Furu i Vatnadalen er båndlagt etter lov om naturvern. Innenfor båndlagte områder er arealbruken fastlagt med hjemmel i særlov. Tillatelse til tiltak kan bare gis når særlovsmyndigheten har godkjent dette.
----------------------------	--

7.4 SONE HVOR GJELDENE REGULERINGSPLAN FORTSATT SKAL GJELDE PBL § 11-8 f

BESTEMMELSER:

Detaljeringssone H910	Alle gjeldende reguleringsplaner som videreføres uendret er vist med Hensynsone H910. Planer som oppheves helt eller delvis, er vist som område med plankrav.
-----------------------	---

*Revisjon 3.02.2016

Opplisting av bestemmelsesområder som inngår i planen er tatt med i bestemmelsene. (Ingen endringer i innhold i plan eller bestemmelser.)

**REGULERINGSBESTEMMELSER TIL REGULERINGSPLANER FOR
SENTRUMSNÆRE OMRÅDER (PLAN 2005, 2006, 2007, 2009, 2010, 2030 OG
2034)**

Bestemmelser datert: 23.02.96
Sist revidert: 14.06.23

**§ 1
GENERELT**

Områdets begrensning Området som bestemmelsene gjelder for, er vist med reguleringsgrense på plankartene.

Reguleringsformål. Følgende reguleringsformål inngår:

BYGGEOMRÅDER	Boliger	BO
	Forretninger	FO
	Kontor	K
	Industri	IND
	Offentlige bygninger	OFF
TRAFIKKOMRÅDER	Kjørevei	navn/nr
	Gang/sykkelvei	G/S
	Fortau	F
	Parkering	P
FRIOMRÅDER	Park, lekeområde, gangsti	FRI

**§ 2
BYGGEOMRÅDER
a. Områder for boliger.**

Byggehøyder	Bebyggelsen kan kvartalsvis være 1 eller 2 etasjer der ikke annet er angitt på plankartet.
Gesimshøyde	Gesimshøyde (høyde fra ferdigplanert terreng til skjæringslinjen mellom utvendig vegg og takflate) må ikke overstige h.h.v. 4,5m. og 6,5 m. for hus i h.h.v. 1 og 2 etasjer.
Mønehøyde	Mønehøyden (høyde fra ferdigplanert terreng til høyeste punkt på taket) må ikke overstige h.h.v. 7,5m. og 9 m. Ved terrengets høyeste nivå langs muren må høyden fra ferdig terreng til murkronen ikke overstige 60 cm.
Takform	Bebyggelsen skal ha saltak med takvinkel 15 - 30 grader.
Garasjer	For hver boenhet (leilighet) skal det være garasjeplass for minimum 1 bil. Dersom det ikke søkes om byggetillatelse for garasje samtidig med byggetillatelse for boliger, skal situasjonsplanen likevel vise minimum 1 garasje for hver boenhet, og disse medtas når utnyttelsesgraden beregnes. Garasjer kan ha en grunnflate 50 m ² . Når det gjelder antall biloppstillingsplasser totalt skal kommunens parkeringsvedtekter gjelde. Situasjonsplan skal vise plasseringen. <i>(rev. 20.07.2021, jf. mindre reguleringsendring)</i>
Tomte-utnyttelse	Tomtene kan bebygges med inntil 30% av nettoarealet, inklusive frittliggende garasjer o.l. Bruk og opparbeidelse av den ubebygde delen av tomte skal fremgå av situasjonsplanen. Det skal finnes gode utendørs oppholdsarealer for beboerne. Uteoppholdsarealene skal ha en slik form, størrelse og plassering at de kan tilpasses endringer i beboersammensetningen. <i>(rev. 20.07.2021, jf. mindre reguleringsendring)</i>

b. Områder for forretnings- og kontorbebyggelse (eventuelt bolig), eventuelt med tilliggende håndverk og lettere industri.

Byggehøyde	I området tillates det oppført bygninger i inntil 2 etasjer. Gesimshøyde (se definisjon under boliger) må ikke overstige 8 meter. Mønehøyde må ikke overstige 11,5 meter.
Tomte-utnyttelse	Bebygd areal BYA skal ikke overstige 35 % av regulert tomt. Hver tomt kan ikke bebygges mer enn at det er sikret tilstrekkelig plass til parkering, av- og pålesing, søppeltømming o.l. Det skal avsettes parkeringsplasser i.h.h.t. de til enhver tid gjeldende parkeringsvedtekter for Rana kommune. Kommunen kan gi tillatelse til at felles areal avsettes for flere eiendommer. Når to eller flere tilstøtende tomteeiere i et kvartal bygger samtidig, kan tomtene bebygges til nabogrense. Ellers gjelder plan- og bygningslovens bestemmelser om avstand til nabogrense.

Industri	Utearealene skal opparbeides og holdes ryddige slik at de etter kommunens skjønn ikke er til sjenanse eller ulempe for andre i området. Kommunen kan forby industri som etter kommunens skjønn kan være til sjenanse for omgivelsene.
Boliger	I områder for kontor- og forretningsbebyggelse kan boliger tillates etter nærmere vurdering. Boliger kan bare tillates når boligfunksjonen ikke er til vesentlig ulempe for virksomhetene i nabolaget, og virksomhetene i nabolaget er av en slik art at de ikke er til hinder for å oppnå bokvalitet og godt bomiljø.

§ 3 FRIOMRÅDER

Bruk Vegetasjon Inngrep	I områdene tillates det opparbeidet lekeplasser, akebakker, gangstier o.l. Eksisterende vegetasjon skal i størst mulig grad bevares. Nødvendige inngrep i terreng og vegetasjon ved fremføring av va-ledninger, gangstier o.l. skal tilsåes og beplantes. Eventuelle inngrep skal godkjennes av kommunen. Det tillates ikke oppført bygninger i friområdene. Unntatt herfra er installasjoner som er nødvendig for bruken av områdene (leskur, leke/apparat).
-------------------------------	---

§ 4 FELLESBESTEMMELSER

Situasjonsplan	Søknad om byggetillatelse skal inneholde situasjonsplan som nøyaktig viser hvordan bebyggelsen plasseres og hvordan tomte tenkes opparbeidet. Eventuell forstøtningsmur skal angis i planen. Planen skal også vise garasjeplassering og biloppstillingsplass.
Avkjørsler	Avkjørsler skal krysse tomtegrensa i samme høyde som vegkanten har der avkjørselen starter.
Oppfylling	Det tillates ikke oppfylling av tomter og friareal utover det som er forutsatt i planen.
Tilpasning	Ny bebyggelse skal i dimensjoner, materialbruk og fargesetting ta hensyn til den øvrige bebyggelsen i området.

Disse bestemmelsene ble vedtatt av
Rana Kommunestyre den 12.11.96
som sak nr. 99/96

Frank Handå
fung. teknisk sjef

Tilleggsbestemmelser for plan 2005 (mindre reguleringsendringer)		
endr.nr	vedtatt	gjelder:
49	6.12.2000	Normohøgda 1 og Biskop Bangs gate 17 og 19 – endring BYA.
51	6.11.2002	Bestemmelse for sikringszone for hovedkloakken til Mo Industripark: Søknads- og meldepliktige tiltak jfr. pbl §§ 84-86a og § 93, som innebærer bygging, graving, spunting, sprengning eller andre terrenginngrep, må ikke planlegges eller iverksettes uten at Mo Industripark er varslet.

Tilleggsbestemmelser for plan 2010 (mindre reguleringsendringer)		
endr.nr	vedtatt	gjelder:
12	6.11.2002	Bestemmelse for sikringszone for hovedkloakken til Mo Industripark: Søknads- og meldepliktige tiltak jfr. pbl §§ 84-86a og § 93, som innebærer bygging, graving, spunting, sprengning eller andre terrenginngrep, må ikke planlegges eller iverksettes uten at Mo Industripark er varslet.



Rana kommune

Adresse: Postboks 173, 8601 Mo i Rana

Telefon: 75 14 50 00

Utskriftsdato: 08.10.2025

Planopplysninger

EM §6-7 Oppdragstakerens undersøkelses- og opplysningsplikt Kilde: Rana kommune

Kommunenr.	1833	Gårdsnr.	20	Bruksnr.	65	Festenr.	889	Seksjonsnr.	
Adresse	Brannklokkeveien 27A, 8622 MO I RANA								

Opplysningene omfatter gjeldende planer og pågående planarbeid for eiendommen. Nærmere opplysninger om den enkelte plan med dokumenter, mindre endringer, etc finnes på internett, se lenker under. Oppgitte delarealer viser planinformasjon på eiendommen.

Det tas forbehold om riktigheten eller fullstendigheten av opplysningene i dette dokumentet. Det kan ikke rettes krav som følge av at disse opplysningene benyttes som grunnlag for beslutninger.

Plantyper med treff

- Kommunedelplaner
- Reguleringsplaner
- Kommunedelplaner under arbeid

Plantyper uten treff

- Kommuneplaner
- Reguleringsplaner under bakken
- Reguleringsplaner under arbeid
- Reguleringsplaner under arbeid i nærheten
- Bebyggelsesplaner over bakken
- Midlertidige forbud
- Kommuneplaner under arbeid
- Reguleringsplaner over bakken
- Reguleringsplaner bunn
- Bebyggelsesplaner
- Bebyggelsesplaner under bakken

Kommunedelplaner

Besøk kommunens hjemmeside for mer informasjon.

Id	KDP2013		
Navn	Kommunedelplan for Mo og omegn		
Plantype	Kommunedelplan		
Status	Endelig vedtatt arealplan		
Ikrafttredelse	16.06.2014		
Bestemmelser	- https://www.arealplaner.no/1833/dokumenter/4672/KDP2013_bestemmelser_retrningslinjer_rev2016.pdf		
Delarealer	Delareal	452 m ²	
	KPHensynsonenavn	H910	
	KPDetaljering	Reguleringsplan skal fortsatt gjelde	
	Delareal	452 m ²	
	BestemmelseOmrådenavn #4		
	KPBestemmelseHjemmel	krav vannforsyning, avløp, veg og annen transport	
	Delareal	452 m ²	
	BestemmelseOmrådenavn #2		
	KPBestemmelseHjemmel	fysisk utforming av anlegg	

Delareal 452 m²
Arealbruk Boligbebyggelse,Nåværende
Områdenavn B

Kommunedelplaner under arbeid

Besøk kommunens hjemmeside for mer informasjon.

Id	KDPBU2024
Navn	Kommunedelplan for byutvikling
Status	Planforslag
Plantype	Kommunedelplan

Reguleringsplaner

Besøk kommunens hjemmeside for mer informasjon.

Id	2010		
Navn	Del av Toranes i Mo		
Plantype	Eldre reguleringsplan		
Status	Endelig vedtatt arealplan		
Ikrafttredelse	07.12.1951		
Bestemmelser	- https://www.arealplaner.no/1833/dokumenter/6889/2010_bestemmelser%20rev.%2014.06.2023.pdf		
Delarealer	Delareal	346 m ²	
	RPHensynsonenavn	Sikkerhetssone	
	RPSikring	Andre sikringssoner	
	Delareal	452 m ²	
	Formål	Boliger	
	Felt navn	BO	

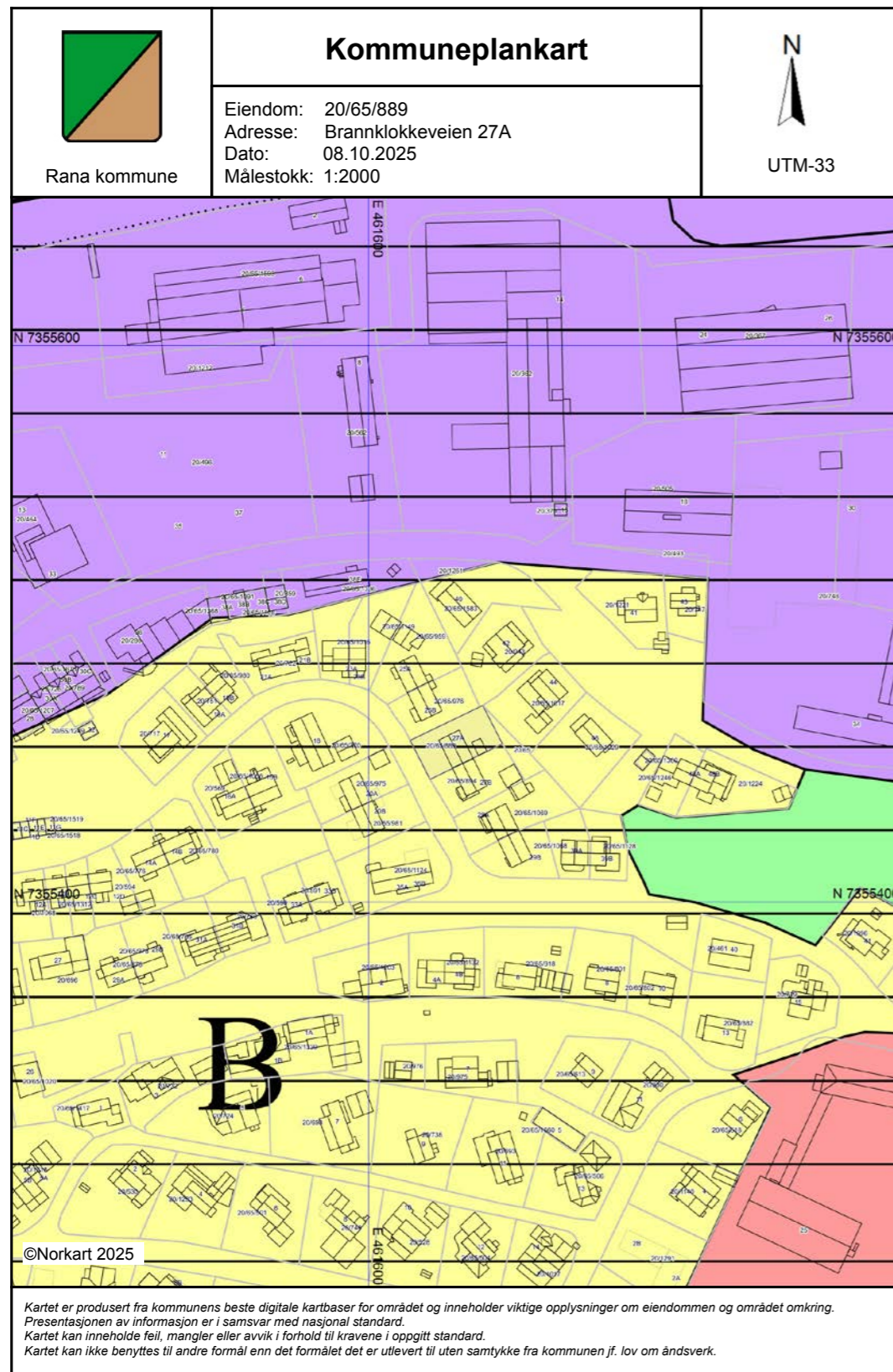

TS/IS



4 2 0 Z 0 / 6844140 Geomatikk
20/65/889 BYG B1 - Ferdiggattest

FERDIGGATTEST.

Herved bevitnes at det under 7. juli 1952 anmeldte byggearbeide, oppføring av 2-mannsbolig på tomt nr. 18 i kvartal 70, tilhørende Arne Hansen og Hårek Bergvik, er utført under lovmessig tilsyn, (jfr. §§ 136, 142 og 153 i bygningslov av 22. februar 1924.)

Ved avsluttende synsforretning er det ikke funnet noe lovstridig ved selve bygningen.

MO BYGNINGSVESEN, 29. august 1955.

bygningssjef

Tor Strand
bygningssjef

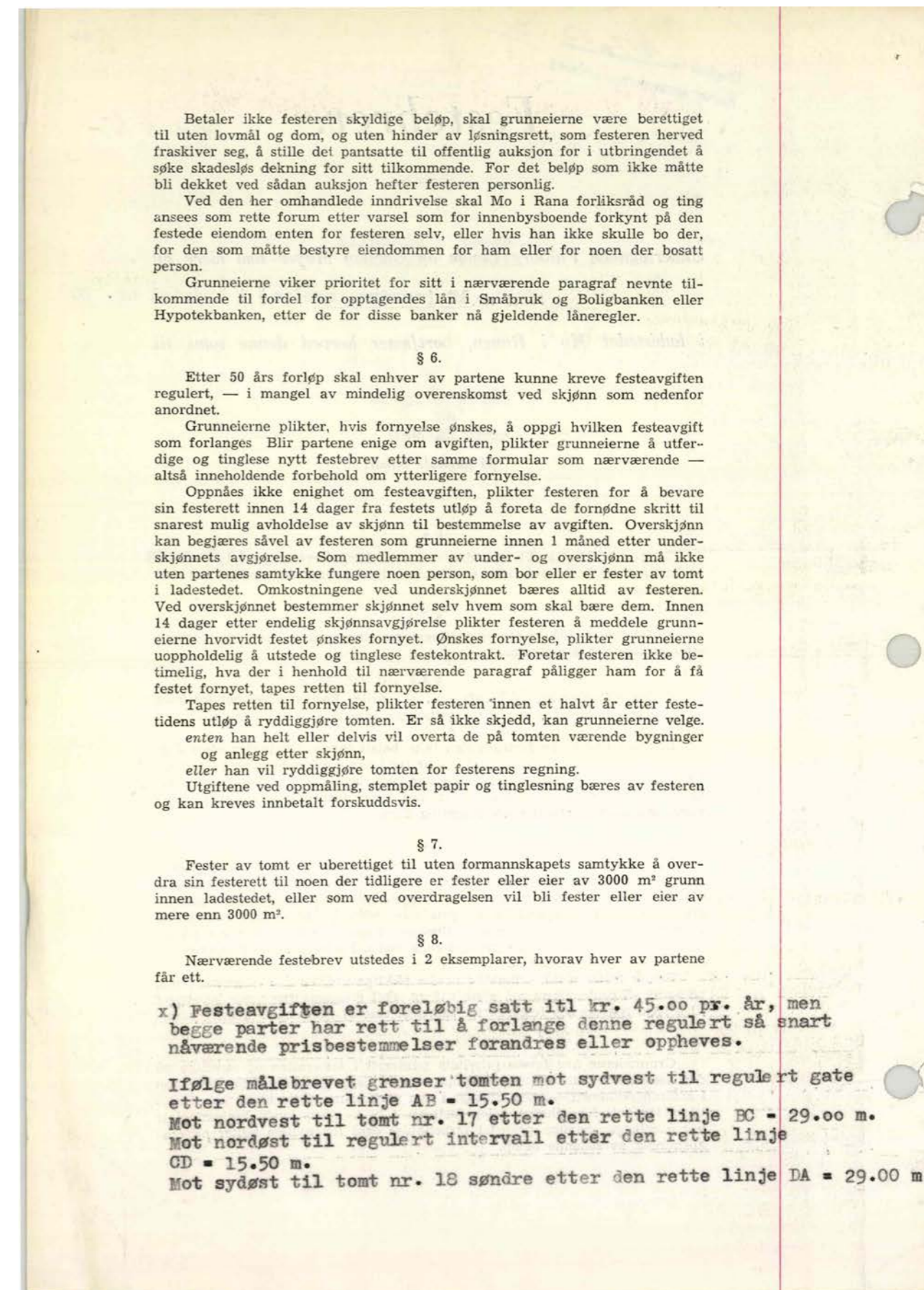
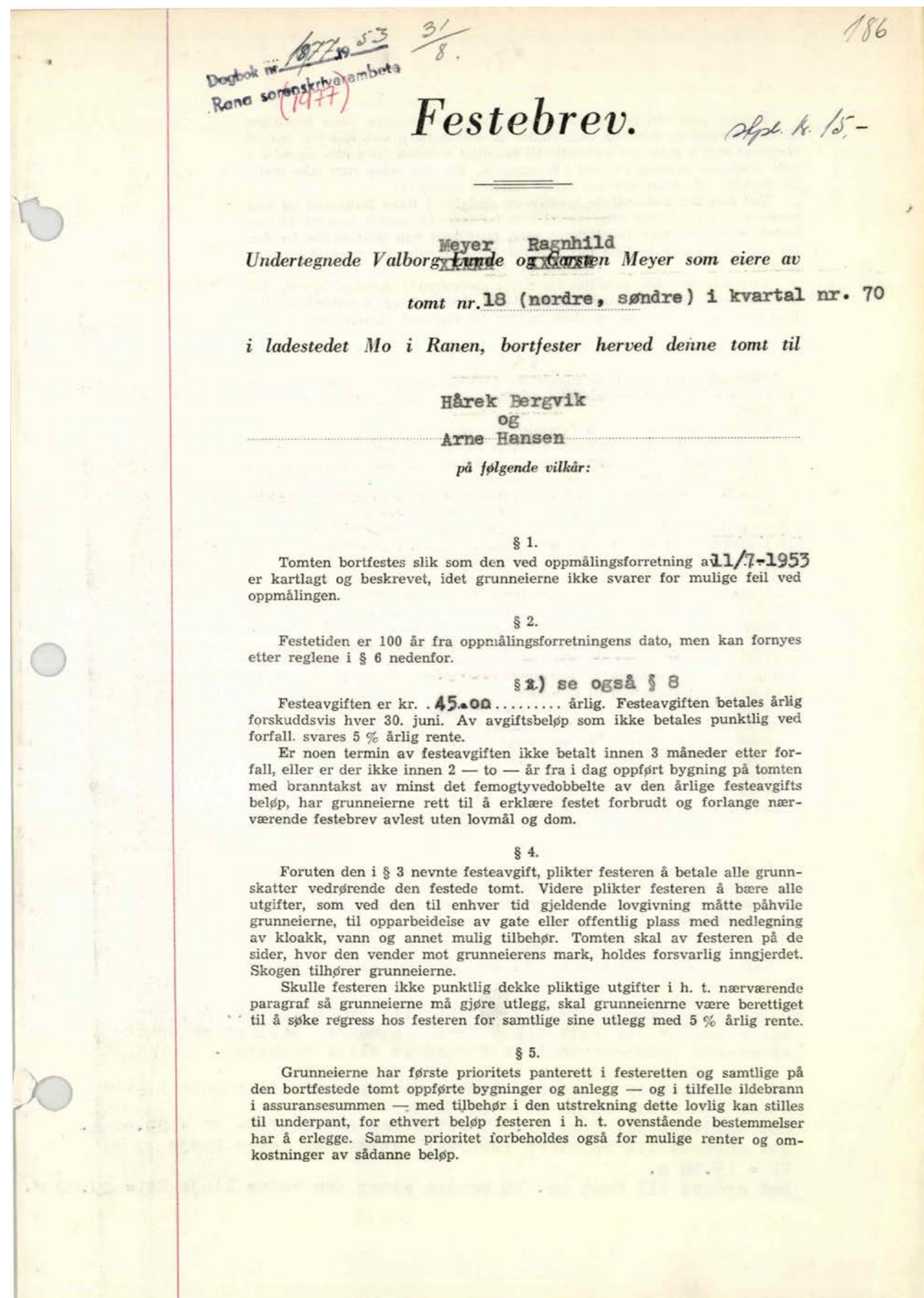

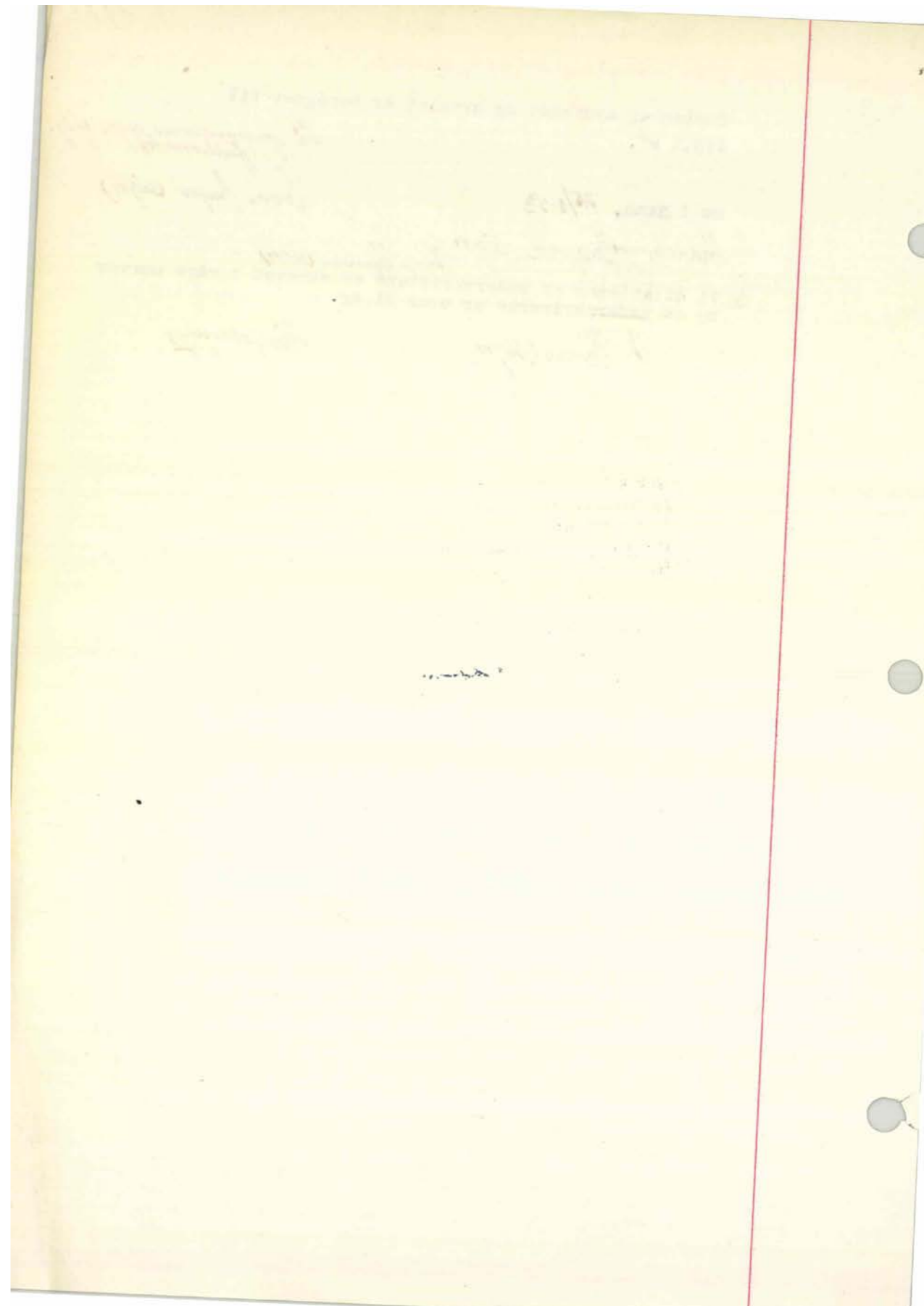
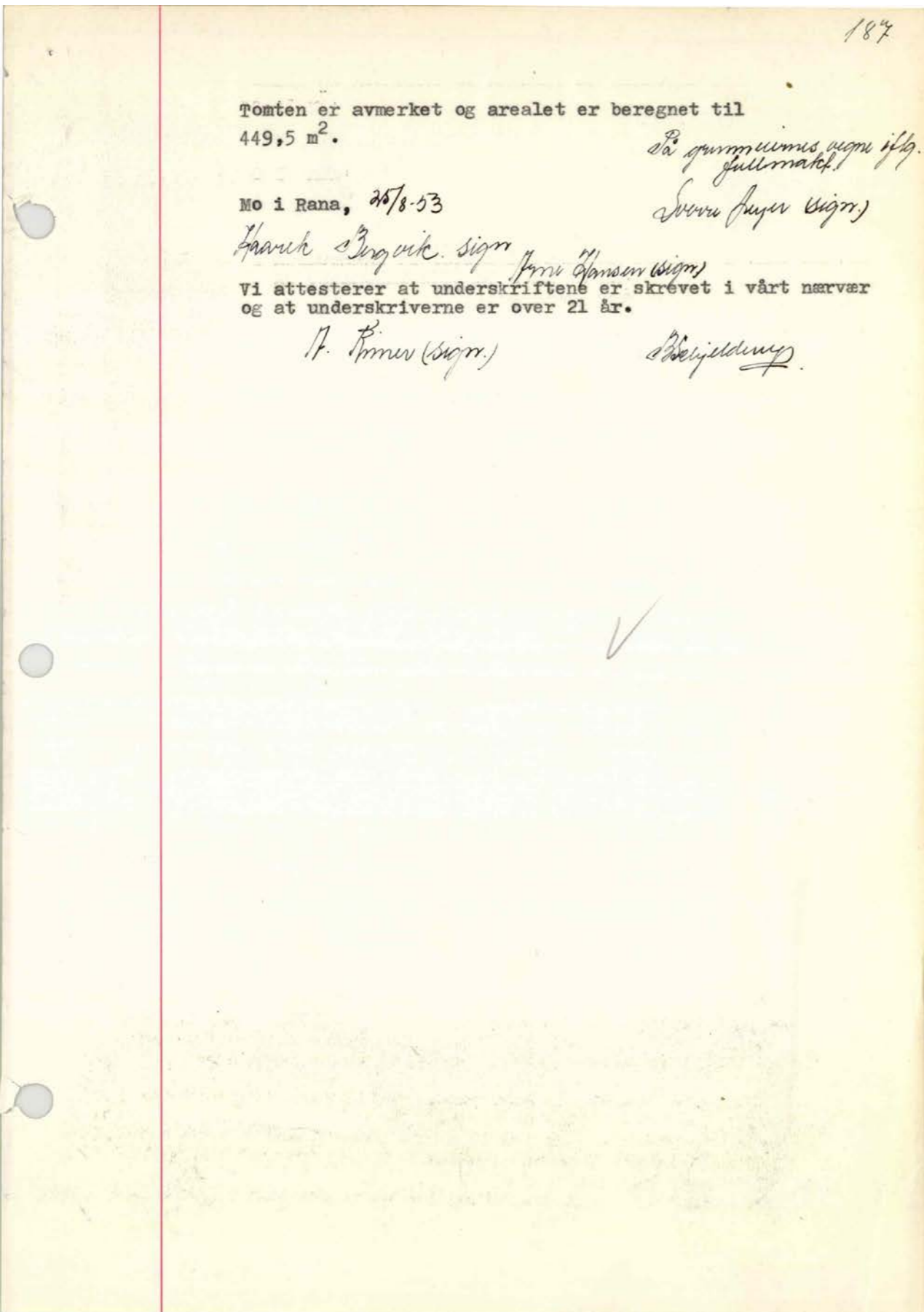

Gjeldende servitutter:

7 juli 1953

Anne L. Hansen bygherre, Hans K. Bergvik anmelder

-/IS

J.nr. 288/52. Sak 97/53.

Kvartal 70, tomt nr. 18 - anmeldelse av 2-mannsbolig for Arne Hansen og Hårek Bergvik.

Vedtatt:

Bygningsrådet godkjenner anmeldelse av 2-mannsbolig, typetegning 406- på betingelse av at det sendes inn tegninger av inngangspartiet som samtidig viser sammenbygging med nabobygget, og forøvrig på de almindelige approbationsbetingelsene.

MO BYGNINGSVESEN, 24. april 1953.

bygningssejef.

Tor Strand bygningskontrollør

Forlagt og trykt hos Rich. Andvord, Oslo.

Skjema for byggeanmeldelser vedtatt av Norske Kommunale Ingeniørvesens Forening (Ettertrykk forbudt.) (Norsk mønster nr. 5824.)

Rich. Andvord Bl. nr. 672.

BYGNINGSSEJEFENS J.NR. 288/52



J.nr.

Byggeanmeldelse for alle anmeldelsespliktige arbeider i henhold til bygningslovens § 131.

Anmeldelsen som skal utføres i 2 eksemplarer, skal inneholde nøyaktig redegjørelse for alle forhold som er nødvendig til bedømmelse av arbeidets lovligheit, og være ledsaget av de bilag som forlanges i lovens § 132.

Tegningene, som også må være i 2 eksemplarer, skal utføres tydelig og på holdbart papir eller lerret, datert og undertegnet.

Anmeldelsen tilknyttet det fastsatte gebyr innsendes til bygningssejens kontor.

Til Bygningsrådet i Mo

I henhold til bygningslovens § 131 anmeldes herved at der på ~~tomt nr. 18~~ ^{18 70} i kv. 72 gate nr. aktes utført følgende arbeider:

Bygningens art: 1) Våningshus, forretnings- og kontorbygning, fabrikk, verkstedbygning, lager, garasje, utv. skuff, skole, forsamlingslokale. Bygninger som ikke går inn under foranstående tilføyes:

Arbeidets art: 1) Nybygging, ombygging, tilbygging, påbygging, innredning, hovedreparasjon og andre arbeider

Den kalkulerte verdi av byggearbeidet) kr. 75.000,-

Under henvisning til de nedenfor nevnte paragrafer i bygningsloven gis følgende opplysninger: § 132, passus 1 a. I det oversiktsplan vedlegges oppgis:

Table with 2 columns: Description and Area (m²). Rows include Tomtens størrelse, Eldre bebyggelse areal, Areal av nybygg, and Samlet gulvflate i alle etasjer ekskl. kjeller og loft.

1) Stryk under det som passer. 2) Skal utfyller for oppgave til Statistisk Centralbyrå. Tomtverdi medtas ikke. 3) Loft og kjeller regnes kun med i den utstrekning de innredes til beboelses- og arbeidsrom.

§ 132, passus 1 b. Følgende tegninger vedlegges: Planer, snitt og fasader. Alt i 2 eksemplarer.

§ 132, passus 1 c. Byggegrunnens beskaffenhet, den beregnede belastning pr. m² og fundamentering: Vet ikke før en får næiere beskjed om tomtens beliggenhet.

§ 132, passus 1 d. Drenering, hovedkloakk og vanttillørsel: Vanlig drenering, vann- og kloakkledninger tilkoples kommunens ledningsnett.

§ 132, passus 1 e. Fasadens forhold til nabobygninger:

§ 132, passus 2. Særlige konstruksjoner: Ingen.

§ 132, passus 3. Naborhold: (Attest om varsel til nabo vedlegges.)

§ 132, passus 5. Bygning bestemt til industriell virksomhet, fabrikk eller håndverk: Ingen.

§ 48 og 62. Bygningens forhold til opparbeidet gate eller godkjent adkomst: I orden.

§ 63. Ildsfarlige og sunnheitsfarlige anlegg: Ingen.

§ 66, passus 2. Framspring eller tilbaketrekning av fasaden: Ingen.

§ 66, passus 3. Sokkelramspring: Ingen.

§ 67, passus 1. Balkonger, baldakiner og hengende karnapper: Det framgår av tegningene.

§ 68. Utvendige trapper, kjellernedganger, lys og luftgraver: Se tegninger.

§ 73. Arker og andre oppbygg over hovedgesims:

Ingen.

§ 76 og 115. Avstand fra nabogrense og annen bebyggelse:

Etter bygningsmyndighetenes anvisning.

§ 80 og 113. Byggematerialets art og veggens konstruksjon: (Se dept. forskrifter kap. II, III, IV, V, VI, VII, VIII, IX, X.)

Bindingsverk i trebesparende konstruksjon med elastiske steinullmatter, 1 lag panel utv. og 22 m/m trefiberplater innvendig.

§ 81. Isolasjon: Asfoltapp på eventuell såle og murkrone. Mur under terreng slammes og smøres i Goudron e.l. Steinull til isolasjon i stubbeloft.

§ 87. Taktekning: (Se dept. forskrifter kap. X.)

Papp i kvalitet A.

§ 89-92. Innvendige trappers bredde og stigningsforhold:

Lovlige.

§ 99-103. Piper, trukne rør, oppvarming og ventilasjon: (Se dept. forskrifter kap. XII, XIII, XIV.)

1 pipe med luft- og røkkanel. Ingen trukne rør. Ovnsfyring og elektrisk oppvarming. Nødvendig ventilasjon.

§ 104-197. Etasjehøyder, rommenes gulvflate og lysareal:

Se tegningene.

§ 108. Rom for vask og tørring av klær. Rom for klær, matvarer og brensel:

Kjeller og loft.

§ 109. Klosetter:

1 stki i hver etasje.

§ 148. Innhegning:

Etter senere bestemmelse.

Ytterligere opplysninger:

-/IS

J.nr. 361/53.
Sak. 202/53.



4 2 0 Y S / 6844132 Geomatikk
20/65/889, 20/65/894 BYG B2 - Vedt

Herr Haarek Bergvik og Arne Hansen,

M o.

Kvartal 70, tomt nr. 18 - forandring av vinduer og inngangs-
parti.

Ovennevnte sak ble behandlet på Bygningsrådets møte
3. september 1953.

Det ble fattet slikt vedtak:

Søknad fra Arne Hansen og Haarek Bergvik, Rikhard Hines
og Walter Ellingsen om forandring av vinduer som vist
på skisse datert 26/8-53, og inngangspartiet som vist
på skisse datert 28/7-53 ved bygging av sammensatte
2-mannsboliger, type 406, godkjennes.

MO BYGNINGSVESEN, 4. september 1953.

bygningssjef

Tor Strand
bygningssjef

2



4 2 0 Z 1 / 6844141 Geomatikk
20/65/889 BYG B2 - Vedtak

-/IS

J.nr. 288/52.
Sak 97/53.

Kvartal 70, tomt nr. 18 - anmeldelse av 2-mannsbolig for Arne
Hansen og Haarek Bergvik.

Vedtak:

Bygningsrådet godkjenner anmeldelse av 2-mannsbolig,
typetegning 406+ på betingelse av at det sendes inn
tegninger av inngangspartiet som samtidig viser sammen-
bygging med nabobygget, og forøvrig på de almindelige
approbasjonsbetingelsene.

MO BYGNINGSVESEN, 24. april 1953.

bygningssjef.

Tor Strand
bygningssjef

Børge Kjerrvang
Brannklokkeveien 27 A
8622 Mo I Rana

Mo i Rana, 26.10.2023

Saksnr.-dok.nr.
2023/7104-30

Arkivkode
231

Avd/Saksb
MILA/DAN

Deres ref.

Varsel om regulering av festeavgift gnr. 20 bnr. 65 fnr. 889. Brannklokkeveien 27A.

Festeavgiften for ovennevnte festetomt ble sist regulert med virkning fra 01.01.2014.

Etter 10 års forløp vil vi nå foreta ny regulering av avgiften i henhold til festekontrakten samt tomtefestelovens § 15.

Reguleringen blir foretatt i samsvar med Statistisk sentralbyrås konsumprisindeks som for perioden siden siste regulering angir en prisstigning på 34,4 %.

Festeavgiften som i dag utgjør årlig kr. 1.194,- vil med virkning fra 01.01.2024 bli oppregulert til **kr. 1.604,- pr. år.**

Dette til orientering.

Med vennlig hilsen

Dag-Arnfinn Nilsen
Rådgiver
Seksjon areal og miljø

Brevet er elektronisk signert og har derfor ikke håndskrevet signatur.



Ildstedserklæring.

Hårek Bergvik og Arne Hansen.

I henhold til bygningslovens § 142 er besiktigelse av ildsteder og piper

foretatt i bygninger på eiendommen tomt nr. 18ⁿ i kvartal nr. 70

Såvel ildsteder som piper er funnet å være i orden.

Mo, den 24. august 1955

W. Håkeskud

feiermester
Arne Hansen

Anm. :

færk, Bugrik, Mo i Rana

Underfegnede fakstmann bevitner at huset er oppført overensstemmende med den godkjente tegning.

Godkjennes for lenseknad til Husbanken uten forpliktelser for banken Statens Distriktsarkitekt

Bodø.

19. MAI 1952



4 2 0 Z 5 / 6844145 Geometikk
20/65/889 BYG B8 - Tegninger

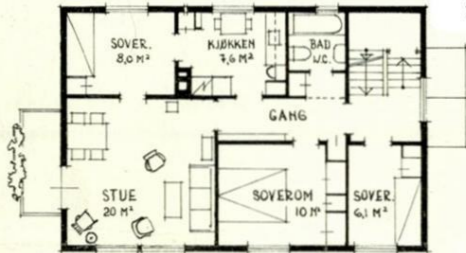

2. ETASJE



SNITT

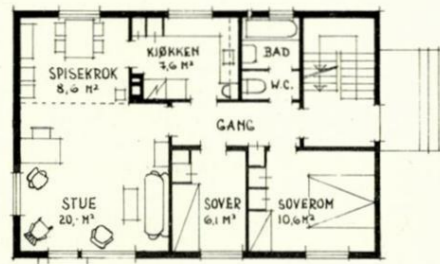

1. ETASJE

MÅL 1:200 (½ cm på tegningen = 1m i virkeligheten)

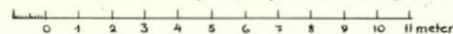

TIL DENNE TYPE HØRER FØLGENDE MÅLSATTE ARBEIDSTEGNINGER:

BLAD 1	PLANER OG SNITT	MÅL 1:100
BLAD 2	4 FASADER	MÅL 1:100
BLAD 3	TRAPPER	MÅL 1:20
BLAD 4	KJØKKENINNREDNING	MÅL 1:20
BLAD 5	BJELKELAGSPLEANER	MÅL 1:100
BLAD 6	VINDU- OG DØRSKJEMA	MÅL 1:20

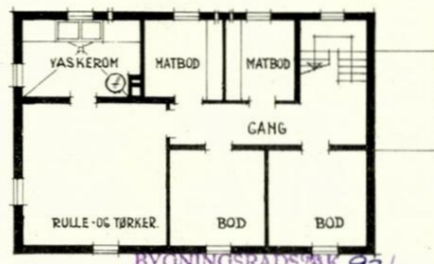

KJELLER

BYGNINGSRADSSAK 92/ 19 55

BYGGEANMELDelsen GODKJENNES PÅ VILKÅR ANFØRT BYGGEANMELDelsenS BAKSIDE.

Bygningssjefen i Mo, den 14 19 53

TYPE 406 +

TOMANNSBOLIG, 2 ETASJER, HORIZONTALT DELT
4 ROM OG KJØKKEN

BRUTTO GRUNNFLATE 11 x 7,27 80 M²

BOLIGFLATE PR. LEILIGHET 80 M²

TEGNET VED DISTRIKTSARKITEKTENS KONTOR I OSLO

BOLIGDIREKTORATET
BOLIGKONTORET 1-6-1951

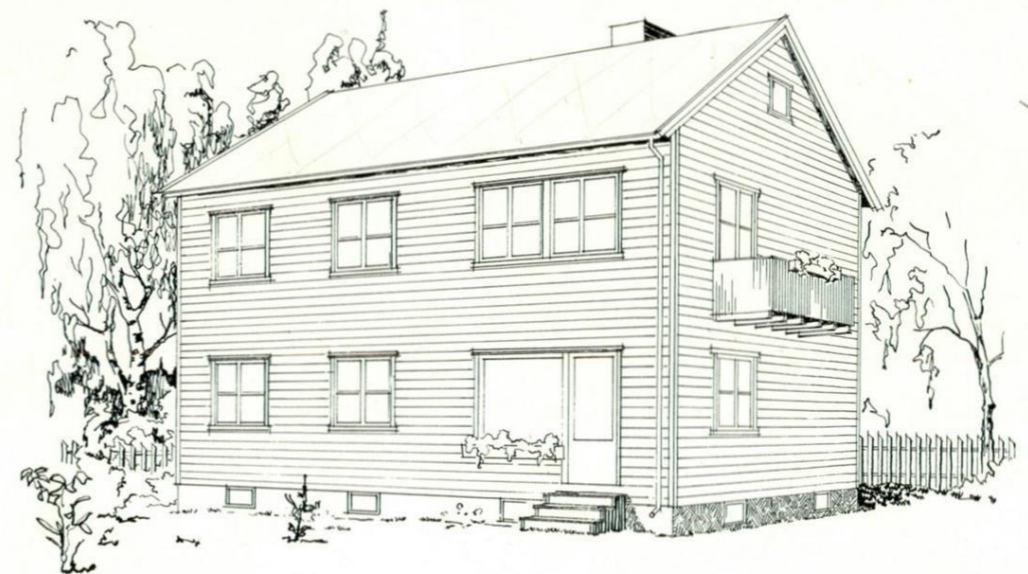

SNITT

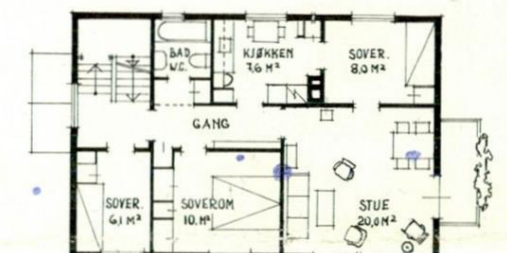

2. ETASJE.

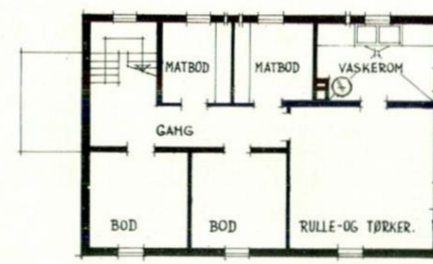

KJELLER

MÅL 1:200 (½ cm på tegningen = 1m i virkeligheten)

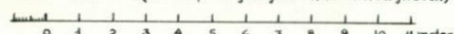

TIL DENNE TYPE HØRER FØLGENDE MÅLSATTE ARBEIDSTEGNINGER:

BLAD 1	PLANER OG SNITT	MÅL 1:100
BLAD 2	4 FASADER	MÅL 1:100
BLAD 3	TRAPPER	MÅL 1:20
BLAD 4	KJØKKENINNREDNING	MÅL 1:20
BLAD 5	BJELKELAGSPLEANER	MÅL 1:100
BLAD 6	VINDU- OG DØRSKJEMA	MÅL 1:20

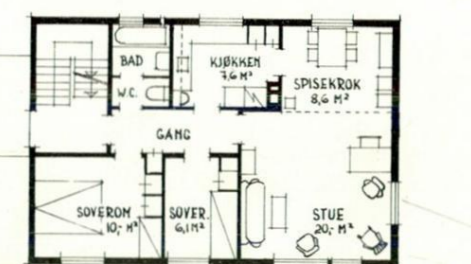

1. ETASJE.

TYPE 406 +

TOMANNSBOLIG, 2 ETASJER, HORIZONTALT DELT
4 ROM OG KJØKKEN

BRUTTO GRUNNFLATE 11 x 7,27 80 M²

BOLIGFLATE PR. LEILIGHET 80 M²

TEGNET VED DISTRIKTSARKITEKTENS KONTOR I OSLO

BOLIGDIREKTORATET
BOLIGKONTORET 1-6-1951



OVERSIKT OVER LØSØRE OG TILBEHØR TIL EIENDOMMEN

Oversikten er utarbeidet av Norges Eiendomsmeglerforbund, Eiendom Norge og Advokatforeningens Eiendomsmeglingsgruppe, og er gjeldende fra 1. januar 2020.

Generelt

Lov om avhending av fast eiendom (avhendingslova/avhl.) av 3. juli 1992 regulerer kjøper og selgers rettigheter og plikter ved overdragelse av fast eiendom og andeler i borettslag.

I henhold til avhl. § 3-4 skal eiendommen, når annet ikke er avtalt, overdras med innredninger og utstyr som etter lov, forskrift eller annet offentlig vedtak skal følge med. Det samme gjelder varig innredning og utstyr som enten er fastmontert eller er særskilt tilpasset bygningen, jf. avhl. § 3-5. Loven inneholder ingen detaljert oversikt over hva som omfattes av «innredning og utstyr», og over hva som skal regnes som «fastmontert eller særskilt tilpasset».

Partene kan fritt avtale hva som skal følge med eiendommen ved salg. Bransjens liste over løsøre og tilbehør som skal følge med eiendommen, er en del av avtalen mellom kjøper og selger dersom ikke annet er opplyst i salgsoppgaven, kjøper har tatt forbehold i bud eller avtale på annen måte er inngått. Der intet annet er avtalt, vil løsøre og tilbehør medfølge slik dette fremkommer av avhl. § 3-4 og § 3-5 og denne oversikt.

Produkter og installasjoner som medfølger overdras uten noen form for garantier, utover eventuell gjenværende leverandørgaranti.

Dersom det er noe i nedenstående liste som ikke finnes på eiendommen, vil det heller ikke medfølge.

1. HVITEVARER medfølger der dette er spesielt angitt i salgsoppgaven.
2. HELDEKKENDE TEPPER følger med uansett festemåte.
3. VARMEKILDER, slik som ovner, kaminer, peiser, varmepumper og panelovner, følger med uansett festemåte. Frittstående biopeiser/varmeovner og terrassevarmere medfølger ikke. Det følger ikke med varmekilder i rom som ikke har vegg- eller fastmonterte varmekilder på visning.
4. TV, RADIO OG MUSIKKANLEGG. TV-antennor og fellesanlegg for TV, herunder parabolantenne, og tuner/dekoder/tv-boks medfølger der dette eies av selger. Veggmontert TV/flatskjerm med tilhørende festeordning samt musikkanlegg følger ikke med (se også punkt 12).
5. BADEROMSINNREDNING/UTSTYR. Badekar, dusjkabinett, dusjvegger, alle fastmonterte speil og hyller, fastmonterte glass- og håndkleholdere, herunder håndklevarmere samt baderomsinnredning, medfølger.
6. GARDEROBESKAP medfølger, selv om disse er løse. Fastmonterte garderobehyller og knagger medfølger. Innredning i garderobeskap, for eksempel løse eller fastmonterte trådkurver, hyller, stenger og lignende, medfølger.

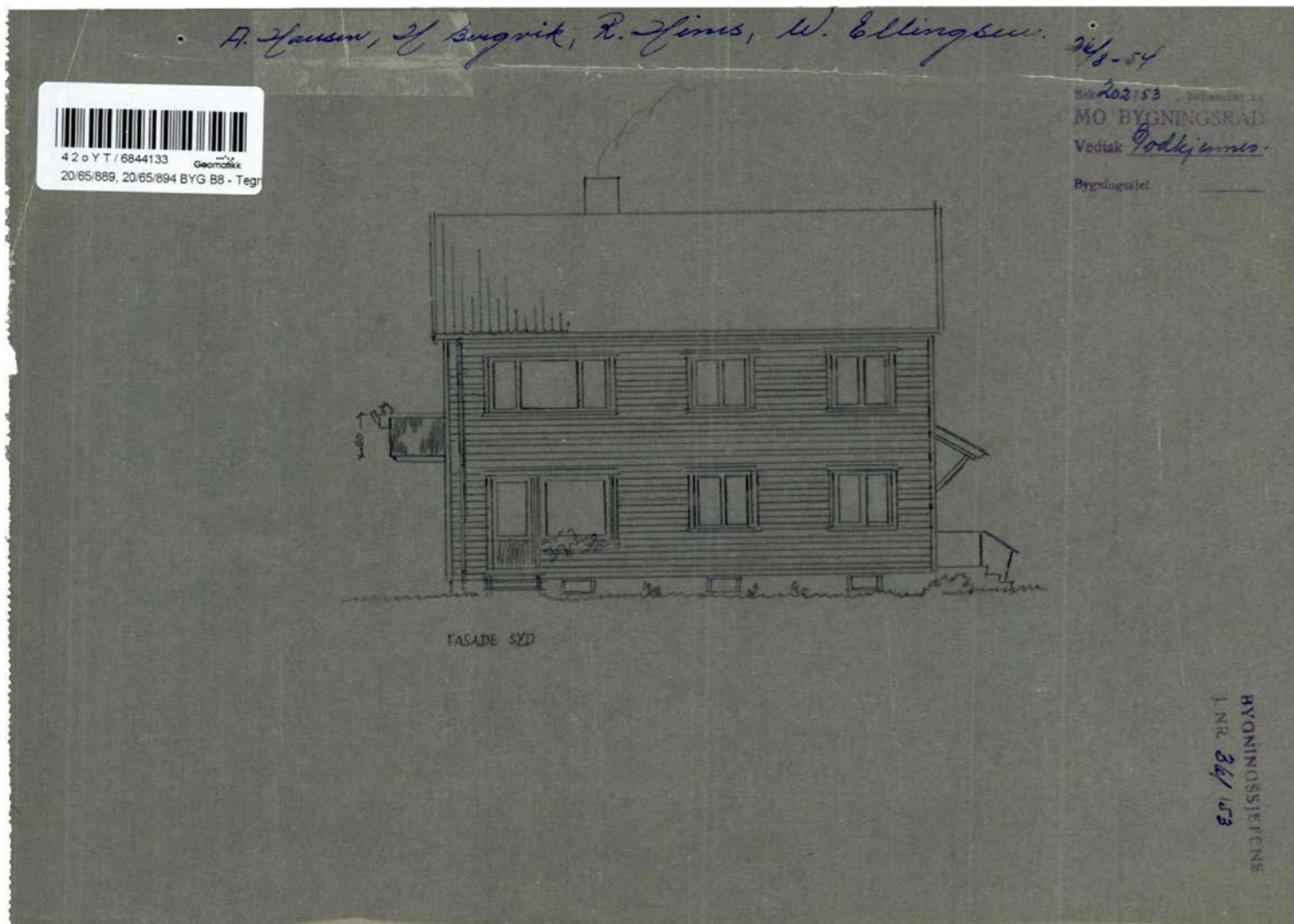

7. KJØKKENINNREDNING medfølger, herunder også åpne, fastmonterte hyller og løs eller fastmontert kjøkkenøy.

8. MARKISER, PERSIENNER og annen type innvendig og utvendig solskjerming, gardinoppheng, lamellgardiner og liftgardiner medfølger.

9. AVTREKKSIVIFTER av alle slag, samt fastmonterte aircondition/ventilasjonsanlegg, medfølger.

10. SENTRALSTØVSUGER medfølger med komplett anlegg, herunder slange, munnstykke mm.

11. LYSKILDER. Kupler, lysstoffarmatur, fastmonterte "spotlights", oppheng og skinner med spotlights samt utelys og hagebelysning medfølger. Vegglamper, krokhangte lamper, lysekroner, prismelamper og lignende som er koblet til sukkerbit eller stikkontakt følger likevel ikke med.

12. INSTALLERTE SMARTHUSLØSNINGER med sentral som styrer lys, varme, lyd o.l., samt tilhørende trådløse enheter som brytere, sensorer, kameraer, integrerte høyttalere el. medfølger. Enkle lysstyringssystem f.eks. med en sentral som kun styrer lyspærer eller smartpærer montert i sokkel medfølger likevel ikke.

13. UTVENDIGE SØPPELKASSER og eventuelt holder/hus til disse medfølger.

14. POSTKASSE medfølger.

15. UTENDØRS INNRETNINGER slik som flaggstang, fastmontert tørkestativ, samt andre faste utearrangementer som f.eks. badestamp, boblekar/jacuzzi og liknende utendørs kar, lekestue, lekestativ, utepeis, fastmontert trommel til vannslange, medfølger. Guidekabel/avgrensingskabel til robotgressklipper medfølger, men robotgressklipper og ladestasjon for denne medfølger ikke.

16. FASTMONTERT VEGGLADER/LADESTASJON TIL EL-BIL medfølger uavhengig av hvor laderen er montert.

17. SOLCELLEANLEGG med tilhørende teknisk infrastruktur medfølger.

18. GASSBEHOLDER til gasskomfyr og gasspeis medfølger.

19. BRANNSTIGE, BRANNTAU, feiestige og lignende medfølger der dette er påbudt. Løse stiger medfølger ikke.

20. BRANNSLUKNINGSAPPARAT, BRANNSLANGE og RØYKVARSLER medfølger der dette er påbudt. Det er eier og brukers plikt til å se til at utstyret forefinnes på enhver eiendom. Hvis annet ikke er uttrykkelig avtalt, skal dette derfor alltid følge med ved salg av eiendom.

21. SAMTLIGE NØKLER til eiendommen som selger er i besittelse av skal overleveres kjøper på overtakelsen, herunder nøkler til eventuelle boder, uthus, garasjeportåpner e.l. Låses boder, uthus e.l. med hengelås, skal lås og nøkler til disse medfølge.

22. GARASJEHYLLER, bodhyller, lagringshyller og oppheng til bildekk medfølger såfremt de er fastmontert.

Planter, busker og trær som er plantet på tomten, eller fastmonterte kasser og lignende er en del av eiendommen og medfølger i handelen.

Trygghet for deg som boligkjøper



Derfor bør du ha Boligkjøperforsikring:



1 av 4 finner feil etter overtakelse av ny bolig



Advokaten vet hvilke feil som gir krav mot selger



Vi tar saken, uten økonomisk risiko for deg



Advokathjelp er dyrt når du ikke har Boligkjøperforsikring

Advokatforsikring for boligeiere inkluderer i tillegg:

- Samboeravtale og ektepakt
- Arveoppgjør, testament og fremtidsfullmakt
- Kjøp og håndverkertjenester
- Naboforhold og husleie
- ID-tyveri og nettkrenkelsler
- Tilgang til viktige digitale kontrakter
- Husstandsdekning
- Opptil 2 mill. i tvistedekning

Boligkjøperforsikring tegnes hos eiendomsmegler senest ved kontraktsignering og gir rett til advokathjelp inntil 5 år etter overtakelse. Forsikringen betales som del av oppgjøret ved boligkjøpet. Advokatforsikringen fornyes årlig ved faktura fra HELP.

Har du spørsmål? Kontakt HELP på 22 99 99 99 eller post@help.no. Les mer på help.no.

Ved kjøp av landbrukseiendom, herunder også småbruk, og annen kombinasjonseiendom, begrenser forsikringen seg til våningshuset (kundens primærbolig). Meglerforetaket mottar kr 5 600/5 600/5 900 i kostnadsgodtgjørelse, avhengig av boligtype, samt et tillegg på kr 1 000 ved salg av Advokatforsikring for boligeiere. Vi tar forbehold om pris- og vilkårsendringer. Hvis premien ikke er innbetalt ved overtakelse, vil avtalen bli kansellert. For fullstendig informasjon om dekning og vilkår, se help.no.

Hva koster det?

Andelsbolig og aksjeleilighet	8 900 kr
Selveierleilighet og rekkehus	11 900 kr
Ene-, tomannsbolig og tomt	16 900 kr

Pris gjelder for 5 år.

Advokatforsikring for boligeiere kan bare tegnes samtidig med boligkjøperforsikringen, og koster kun kr 2 800 i tillegg per år.

Egenandel kr 4 000 påløper ved takst, tvist eller 10 timer advokatbistand, avhengig av hva som kommer først

Forbrukerinformasjon om budgivning

Sist oppdatert med virkning fra 1. juli 2025, i forbindelse med ikrafttredelse av endringer i eiendomsmeglingsloven.



Informasjonen er utarbeidet av Forbrukerrådet, Advokatforeningen ved Lovutvalget for eiendomsmegling, Eiendom Norge og Norges Eiendomsmeglerforbund, på grunnlag av bl.a. eiendomsmeglingsloven § 6-8.

Nedenfor gis en oversikt over de retningslinjer som anbefales ved budgivning på eiendommen. Avslutningsvis gis også en kort oversikt over de viktigste rettsreglene tilknyttet budgivning.

Før det legges inn bud på eiendommen oppfordres budgiver til å sette seg inn i all relevant informasjon om eiendommen, herunder salgsoppgave og tilstandsrapport.

GJENNOMFØRING AV BUDGIVNING:

1. Alle bud skal inngis skriftlig til megler, som formidler disse videre til selger. Med skriftlige bud menes også elektroniske meldinger som e-post og SMS når informasjonen i disse er tilgjengelig også for ettertiden. Kravet til skriftlighet gjelder også budforhøyelser, og motbud (bud fra selger), aksept eller avslag fra selger. Før formidling av bud til selger skal megler innhente gyldig legitimasjon og signatur fra budgiver. Kravet til legitimasjon og signatur er oppfylt for budgivere som benytter e-signatur som f.eks. BankID eller MinID.

2. Et bud bør inneholde eiendommens adresse (eventuelt gnr/bnr), kjøpesum, budgivers kontaktinformasjon, finansieringsplan, akseptfrist, overtakelsesdato og eventuelle forbehold som for eksempel usikker finansiering, salg av nåværende bolig ol. Normalt vil ikke et bud med forbehold bli akseptert før forbeholdet er avklart. Konferer gjerne med megler før bud inngis.

3. Megler skal legge til rette for en forsvarlig avvikling av budrunden. I forbrukerforhold (dvs. der selger er forbruker) skal megleren ikke formidle bud med kortere akseptfrist enn kl. 12.00 første virkedag etter siste annonserte visning. Etter denne fristen bør budgivere ikke sette en kortere akseptfrist enn at megler har mulighet til, så langt det er nødvendig, å orientere selger, budgivere og øvrige interessenter om bud og forbehold. Dersom bud inngis med en frist som åpenbart er for kort til at megleren kan avvikle budrunden på en forsvarlig måte som sikrer selger og interessenter et tilstrekkelig grunnlag

for sine handlingsvalg, vil megler fraråde budgiver å stille slik frist.

4. Megler skal ikke formidle bud med forbehold om at budet eller forbehold i budet skal holdes skjult (hemmelig) for andre budgivere og interessenter.

5. Megleren vil uoppfordret gi sin vurdering av det enkelte bud overfor selger, når budet er gitt innenfor fristene i punkt 3.

6. Megleren skal, så langt det er nødvendig og mulig, holde budgiverne skriftlig orientert om mottatte bud, herunder budets størrelse, forbehold og akseptfrist. Megler skal så snart som mulig bekrefte skriftlig overfor budgivere at budene deres er mottatt. For øvrig vil megler, på forespørsel fra andre, opplyse om aktuelle bud på eiendommen, herunder relevante forbehold.

7. Kopi av budjournal skal gis til kjøper og selger uten ugrunnet opphold etter at handel er kommet i stand. Dersom det er viktig for budgiver å bevare sin anonymitet, bør budet formidles gjennom fullmektig.

8. Etter at handel har kommet i stand, eller dersom en budrunde avsluttes uten at handel er kommet i stand, kan en budgiver kreve kopi av budjournalen i anonymisert form.

3. Selger står fritt til å forkaste eller akseptere ethvert bud, og er for eksempel ikke forpliktet til å akseptere høyeste bud.

4. Når en aksept av et bud har kommet frem til budgiver innen akseptfristens utløp er det inngått en bindende avtale.

5. Husk at et eventuelt bud fra selger til kjøper (såkalte «motbud»), avtalerettslig er et bindende tilbud som medfører at det foreligger en avtale om salg av eiendommen dersom budet i rett tid aksepteres av kjøper.

Budskjema

aktiv.

For eiendommen:

Adresse: Brannklokkeveien 27A
8622 MO I RANA

Meglerforetak: Aktiv Eiendomsmegling Mo i Rana
Saksbehandler: Roger Clausen

Telefon: 957 77 529
E-post: roger.clausen@aktiv.no

Oppdragsnummer:

Undertegnede gir herved følgende bud på ovennevnte eiendom:

Kjøpesum: Kr. _____

Beløp med bokstaver: Kr. _____

+ omkostningert iht. opplysninger i salgsoppgaven

Dette budet er bindende for undertegnede frem til og med den: _____ Kl. _____

Dersom annet ikke er angitt gjelder budet til kl. 15.00 første virkedag etter siste annonserte visning. I forbrukerforhold vil bud med kortere akseptfrist enn til kl. 12.00 første virkedag etter siste annonserte visning ikke bli videreformidlet til selger.

Eventuelle forbehold: _____

Undertegnede er kjent med at selger står fritt til å godta eller forkaste ethvert bud. Likeledes er undertegnede klar over at budet er bindende for budgiver når det er kommet til selgers kunnskap. Handelen er juridisk bindende for begge parter dersom budet aksepteres innen akseptfristen. Undertegnede er kjent med at budjournalen vil bli forelagt kjøper og selger når handel er sluttet.

Ønsket overtakelsesdato: _____

Budet baseres på opplysninger og salgsvilkår som fremkommer av salgsoppgave datert: _____

Kjøpet vil bli finansiert slik:

Låneinstitusjon: _____ Referanse og tlf nr.: _____

Lånt kapital: _____ Kr.: _____

Egenkapital: _____ Kr.: _____

Totalt: _____ Kr.: _____

Egenkapital består av: Salg av nåværende bolig eller fast eiendom Disponibelt kontantbeløp (bankinnskudd)

Jeg gir bud som: Forbruker Ledd i næringsvirksomhet / juridisk person (selskap)

Jeg samtykker til bruk av elektronisk kommunikasjon: Ja Nei

Navn: _____ Navn: _____

Fødselsnr. (11 siffer): _____ Fødselsnr. (11 siffer): _____

Adresse: _____ Adresse: _____

Postnr.: _____ Sted: _____ Postnr.: _____ Sted: _____

Tlf.: _____ E-post: _____ Tlf.: _____ E-post: _____

Dato.: _____ Sign: _____ Dato.: _____ Sign: _____

Kopi av legitimasjon

Kopi av legitimasjon

aktiv.
Tar deg videre