

aktiv.





Eiendomsmegler / Partner

## Altin Balaj

**Mobil** 478 49 882

**E-post** altin.balaj@aktiv.no

### Aktiv Eiendomsmegling Kristiansand

Markensgate 3B, 4610 KRISTIANSAND S. TLF.  
934 55 983

## Nøkkelinformasjon

**Prisant.:** Kr 3 490 000,-  
**Omkostn.:** Kr 88 340,-  
**Total ink omk.:** Kr 3 578 340,-  
**Selger:** Sindre Bergestig Bergheim  
Marte Bergestig

**Salgsobjekt:** Tomannsbolig  
**Eierform:** Eiet  
**Byggeår:** 1850  
**BRA-i/BRA Total** 162/202 kvm  
**Tomtstr.:** 938 m<sup>2</sup>  
**Soverom:** 4  
**Antall rom:** 6  
**Gnr./bnr.** Gnr. 24, bnr. 140  
**Oppdragsnr.:** 1411250011

# Innholdsrik, smakfull del av tomannsbolig med nydelig utsikt - Solrik tomt innerst i blindvei - Barnevennlig -

Velkommen til Lindekleivvegen 15B - En innholdsrik og modernisert tomannsbolig i en rolig blindvei som byr på et trygt og barnevennlig bomiljø.

Boligen har en praktisk planløsning med lyse og innbydende rom. Uteområdet er velholdt og inkluderer en koselig uteplass med en solrik terrasse og hagestue – perfekt for avslapning og hyggelige sammenkomster. Av innhold kan det nevnes lekkert kjøkken, 2 flotte bad, vaskerom, stue, spisestue og 3 soverom m.m.

Beliggenheten gir nærhet til både dagligvarebutikker, skoler, kollektivtransport og flotte turområder. En ideell bolig for deg som ønsker en kombinasjon av ro, trygghet og gode fasiliteter i naturskjønne omgivelser.



# Innhold

Nøkkelinformasjon .....	2
Om eiendommen .....	4
Tilstandsrapport .....	35
Egenerklæring .....	60
Energiattest .....	65
Nabolagsprofil .....	71
Budskjema .....	80

# Om eiendommen

## Om boligen

### Areal

BRA - i: 162 m<sup>2</sup>

BRA - e: 40 m<sup>2</sup>

BRA totalt: 202 m<sup>2</sup>

TBA: 5 m<sup>2</sup>

### Bruksareal fordelt på etasje

1. etasje

BRA-i: 99 m<sup>2</sup> Entré, gang, bod, bad, vaskerom, stue, kjøkken og spisestue

BRA-e: 17 m<sup>2</sup> Utvendig anneks

BRA-e: 23 m<sup>2</sup> Garasje

2. etasje

BRA-i: 63 m<sup>2</sup> Gang, bod, bad og 4 soverom, hvor 1 av soverommene ikke er godkjent til varig opphold hos kommunen.

### TBA fordelt på etasje

2. etasje

5 m<sup>2</sup> Terrasse

### Tomtetype

Eiet

### Tomtestørrelse

938 m<sup>2</sup>

### Tomtebeskrivelse

Denne eiendommen har en innbydende og godt utnyttet tomt med en kombinasjon av funksjonelle og estetiske elementer. Innkjørselen og gårdsplassen er belagt med grus og belegningsstein, noe som gir et pent og ryddig uttrykk, samtidig som det gir gode parkeringsmuligheter.

Garasjen gir praktisk oppbevaring og trygg parkering for bil, sykler eller annet utstyr. Den romslige terrassen innbyr til hyggelige stunder utendørs, enten du ønsker å nyte morgenkaffen i solen eller samle venner og familie til sosiale sammenkomster.

Tomten har også en pent opparbeidet hage som skaper en lun og grønn ramme rundt eiendommen. Her er det god plass til både lek og rekreasjon.

### **Beliggenhet**

Denne tomannsboligen ligger innerst i en rolig blindvei i Lindekleivvegen 15, Vennesla, og tilbyr en fredelig og barnevennlig beliggenhet uten gjennomgangstrafikk.

Nærområdet byr på en rekke fasiliteter:

Dagligvarebutikker: Innen kort avstand finner du flere dagligvarebutikker som KIWI, Meny og Rema 1000, som dekker dine daglige behov.

Skoler og barnehager: Området har et godt utvalg av skoler og barnehager, noe som gjør det ideelt for familier med barn i ulike aldre.

Idrettsanlegg: For de som er aktive, er Venneslahallen tilgjengelig for ulike sportsaktiviteter.

Friluftsliv: Nærområdet tilbyr flotte turmuligheter, blant annet langs Tømmerrenna fra Grovane, en populær tursti som tiltrekker seg mange besøkende årlig.

Kollektivtransport: Det er gode bussforbindelser i nærheten, som gir enkel tilgang til Vennesla sentrum og Kristiansand.

Denne beliggenheten kombinerer det beste av rolig bomiljø og nærhet til nødvendige fasiliteter, noe som gjør det til et attraktivt sted å bo for både familier og andre.

### **Adkomst**

Se vedlagte kart. Det vil bli satt opp visningsskilt ved fellesvisninger.

### **Bygningssakkyndig**

Andreas Natvig

### **Type takst**

Tilstandsrapport

### **Byggemåte**

For mer informasjon se vedlagte tilstandsrapport av eiendommen.

### **Innhold**

Boligen går over 2 plan, og består av følgende innhold:

1.etg.: Entré, gang, bod, bad, vaskerom, stue, kjøkken og spisestue

2.etg.: Gang, bod, bad og 4 soverom

Utvendig anneks og frittstående garasje følger med.

Det foreligger godkjente og byggemeldte tegninger, men det er avvik fra disse. Innerste soverom høyre side oppe står som to rom på tegning, ikke merket med bruk. Ukjent om disse er ment for varig opphold.

### **Standard**

Takstmanns beskrivelse av eiendommen:

Eldre bolig opprinnelig bygget 1850, men påbygget nyere tid. Usjenert beliggenhet, landlig med masse muligheter i området for tur mm.

Boligen er modernisert på et tidspunkt, men ukjent når, sannsynligvis rundt 2005.

Nyere kjøkken, de fleste vinduer, balkongdører, badrom mm. Samtidig er det en eldre bolig med naturlige svakheter utfra en annen byggeskikk mm.

Utvendig:

Yttertekking av betongstein. Pipe beslått. Takrenner og nedløp i stål.

Vannbord og vindski av tre. Snøfangere montert mot terrasse, men mangler mot inngang.

Trekonstruksjon med trekledning. Trevinduer med isolerglass. Oppe er vinduer fra 2005. Nede er vinduer hovedsaklig nyere årgang med unntak av vindu i spisestue.

Ytterdører:

- balkongdør oppe, tredør med isolerglass. Fra 2005. Funksjon OK.
- balkongdør stue, tredør med isolerglass, fra 2005. Funksjon OK.
- inngangsdør, tredør med isolerglass, noe eldre. Funksjon OK.
- inngangsdør vaskerom, tredør med isolerglass., noe eldre. Funksjon OK.

Balkong/terrasse med dekke av terrassebord og belegningsstein ved inngang.

Innvendig:

Overflater fremstår hovedsaklig med normal bruks og aldersslitasje, men stedvis avvik må forventes utfra alder mm.

Etasjeskille i tre. Noe nivåforskjeller må forventes. Trolig element og teglsteinspipe.

Vedovn/peisinnsett i stue.

Tre/letttdører. Oppe er det en eldre dør, ellers nyere.

Våtrom:

Bad

Fliser vegger og malt trepanel tak. Fliser på gulv. Dusjgarnityr, innredning og vegghengt wc. Mekanisk avtrekksvifte (vifte). Det er tilluftspalte under/over dør som bidrar til luftsirkulasjon.

Vaskerom. Malt strie på vegger og trepanel tak. Noe plate bak vaskemaskin, malt strie bak, sannsynligvis bare for vannsprut eller annen beskyttelse. Fliser på gulv. Opplegg vaskemaskin.

#### Bad

Fliser på vegger og trepanel tak. Fliser på gulv. Vegghengt wc, innredning og badekar. Mekanisk avtrekksvifte (vifte). Det er tilluftspalte under/over dør som bidrar til luftsirkulasjon.

#### Kjøkken:

Laminatgulv. Innredning av nyere årgang. Malte trefiberfronter og laminert benkeplate. Integrert oppvaskmaskin, mikroovn, stekeovn og steketopp.

#### Tekniske installasjoner:

Vannrør av rør i rør. Stoppekran vaskerom. Avløpsrør av plast. Varmtvannsbereder plassert i vaskerom og fra 2005. Sikringskap plassert i gang oppe.

#### Tomteforhold:

Tomt/byggegrunn ikke mulig å kontrollere. Det er ikke registrert forhold som skulle tilsi vesentlige svikt/svakheter i grunn og fundamenter.

Murt grunnmur. Mindre riss men ingen vesentlige avvik som ansees unormalt utfra alder.

Nedenfor følger informasjon om forhold som har fått TG 2 og TG 3.

#### Forhold som har fått TG2:

- Utvendig > Nedløp og beslag
- Utvendig > Veggkonstruksjon
- Utvendig > Takvinduer
- Utvendig > Vinduer
- Utvendig > Balkonger, terrasser og rom under balkonger
- Utvendig > Utvendige trapper
- Innvendig > Etasjeskille/gulv mot grunn
- Innvendig > Radon
- Innvendig > Kryp Kjelle
- Innvendig > Innvendige trapper
- Våtrom > 1 etasje > Bad > Sluk, membran og tettesjikt
- Våtrom > 1 etasje > Bad > Sanitærutstyr og innredning
- Våtrom > 1 etasje > Vaskerom > Sluk, membran og tettesjikt
- Våtrom > 2 etasje > Bad > Sluk, membran og tettesjikt
- Tekniske installasjoner > Vannledninger
- Tekniske installasjoner > Avløpsrør
- Tekniske installasjoner > Varmepumpe
- Tekniske installasjoner > Varmtvannstank
- Tekniske installasjoner > Elektrisk anlegg
- Tomteforhold > Utvendige vann- og avløpsledninger

Forhold som har fått TG3:

- Innvendig > Pipe og ildsted
- Våtrom > 1 etasje > Bad > Overflater Gulv
- Våtrom > 1 etasje > Vaskerom > Overflater Gulv
- Våtrom > 1 etasje > Vaskerom > Ventilasjon
- Våtrom > 2 etasje > Bad > Overflater Gulv

#### **Hvitevarer**

Kun hvitevarer som er spesifikt angitt i salgsoppgaven, følger med. Dette gjelder uavhengig av om hvitevaren(e) eventuelt kan anses som integrerte.

#### **Parkering**

Frittstående garasje medfølger.

#### **Radonmåling**

Selger har ikke foretatt radonmåling.

## Energi

#### **Oppvarming**

Elektrisk oppvarming, samt vedovn.

#### **Energikarakter**

G

#### **Energifarge**

Oransje

#### **Info energiklasse**

Alle som skal selge eller leie ut eiendom må som hovedregel energimerke boligen og fremskaffe en energiattest. Unntak gjelder blant annet for frittstående bygninger med bruksareal på mindre enn 50 m<sup>2</sup>. Det er eier som plikter å fremlegge energiattest og eier er selv ansvarlig for at opplysningene er riktige. For ytterligere informasjon se [www.energimerking.no](http://www.energimerking.no). Dersom eier har energimerket boligen vil komplett energiattest fås ved henvendelse til megler.

## Økonomi

#### **Tot prisant. ekskl. omk.**

Kr 3 490 000

#### **Kommunale avgifter**

Kr 16 669



## **Kommunale avgifter år**

2023

### **Info kommunale avgifter**

De kommunale avgiftene omfatter vann- og avløpsgebyr, eiendomsskatt samt feie- og tilsynsavgift. Det gjøres oppmerksom på at det kan forekomme variasjon i avgiftene som følge av forbruk og eventuelle kommunale endringer av gebyr/avgift. Renovasjon kommer i tillegg.

### **Eiendomsskatt**

Kr 5 714

### **Formuesverdi primær**

Kr 750 405

### **Formuesverdi sekundær**

Kr 3 001 621

### **Tilbud lånefinansiering**

Aktiv Eiendomsmegling samarbeider med sparebankene i Eika Alliansen om formidling av finansielle tjenester. Ta gjerne kontakt med megler for formidling av et uforpliktende tilbud om finansiering. Meglerforetaket kan motta provisjon ved formidling av finansielle tjenester.

## Offentlige forhold

### **Eiendommens betegnelse**

Gårdsnummer 24, bruksnummer 140 i Vennesla kommune.

### **Tinglyste heftelser og rettigheter**

På eiendommen er det tinglyst følgende heftelser og rettigheter som følger eiendommens matrikkel ved overskjøting til ny hjemmelshaver:

4223/24/140:

27.01.1969 - Dokumentnr: 100175 - Registrering av grunn

Denne matrikkelenhet opprettet fra:

Knr:4223 Gnr:24 Bnr:7

03.10.1977 - Dokumentnr: 103088 - Registrering av grunn

Utskilt fra denne matrikkelenhet:

Knr:4223 Gnr:24 Bnr:162

01.01.2020 - Dokumentnr: 490097 - Omnummerering ved kommuneendring

Tidligere: Knr:1014 Gnr:24 Bnr:140

### **Ferdigattest/brukstillatelse**

I følge opplysninger fra kommunen er bygningen byggemeldt, men det foreligger verken midlertidig brukstillatelse eller ferdigattest på eiendommen, og plan- og bygningslovens formelle forutsetning for lovlig bruk av eiendommen kan derfor ikke dokumenteres.

### **Vei, vann og avløp**

Offentlig vei, vann og avløp.

### **Regulerings og arealplaner**

Eiendommen følger kommuneplan med formål xx.

### **Legalpant**

Kommunen har legalpant i eiendommen for forfalte krav på eiendomsskatt og kommunale avgifter/gebyrer.

## Kontraktsgrunnlag

### **Salgs- og betalingsvilkår**

Eiendommen skal overleveres til kjøper i tråd med det som er avtalt. Det er viktig at kjøper setter seg grundig inn i alle salgsdokumentene, herunder salgsoppgave, tilstandsrapport og selgers egenerklæring. Kjøper anses kjent med forhold som er tydelig beskrevet i salgsdokumentene. Forhold som er beskrevet i salgsdokumentene kan ikke påberopes som mangler. Dette gjelder uavhengig av om kjøper har lest dokumentene. Alle interessenter oppfordres til å undersøke eiendommen nøye, gjerne sammen med fagkyndig, før bud inngis. Kjøper som velger å kjøpe usett, kan som hovedregel ikke gjøre gjeldende som mangel noe kjøper burde blitt kjent med ved undersøkelse av eiendommen, eller som er tydelig beskrevet i salgsdokumentene. Hvis noe trenger avklaring, anbefaler vi at kjøper rådfører seg med eiendomsmegler eller en fagkyndig før det legges inn bud.

Kjøper har krav på at eiendommen er i henhold til avtalen. Hvis det ikke er avtalt noe særskilt, kan eiendommen ha en mangel dersom den ikke er slik kjøper må kunne forvente ut ifra blant annet boligens alder, type og synlige tilstand. Det samme gjelder hvis det er holdt tilbake eller gitt uriktige opplysninger om eiendommen som ikke er rettet i tide på en tydelig måte, og man må gå ut fra at opplysningen har virket inn på avtalen. En bolig som har blitt brukt i en viss tid, har vanligvis blitt utsatt for slitasje, og skader kan ha oppstått. Slik bruksslitasje må kjøper regne med, og det kan avdekkes enkelte forhold etter overtakelse som gjør utbedringer nødvendig. Normal slitasje og skader som trenger utbedring, er innenfor hva kjøper må forvente, og vil ikke utgjøre en mangel.

Boligen kan også ha en mangel hvis opplyst areal avviker fra faktisk størrelse. Avviket må være minst 2 prosent, og minst 1 kvadratmeter. Det er likevel ikke en mangel

dersom selger godtgjør at kjøperen ikke la vekt på opplysningen, jf. avhendingsloven § 3-3 (2).

Ved beregning av et eventuelt prisavslag eller erstatning, må kjøper selv dekke tap/kostnader opp til et beløp på kr 10 000 (egenandel). Egenandel kommer først på tale når det er konstatert mangel ved eiendommen.

Hvis kjøper ikke er forbruker, selges eiendommen "som den er", og selgers ansvar er da begrenset, jf. avhl. § 3-9, første ledd 2. pkt. Avhl. § 3-3 (2) fravikes, og hvorvidt et innendørs arealavvik karakteriseres som en mangel vurderes etter avhl. § 3-8.

Informasjon om kjøpers undersøkelsesplikt, herunder oppfordringen om å undersøke eiendommen nøye, gjelder også for kjøpere som ikke anses som forbrukere. Med forbrukerkjøp menes kjøp av eiendom når kjøperen er en fysisk person som ikke hovedsakelig handler som ledd i næringsvirksomhet.

### **Overtakelse**

Overtakelse etter nærmere avtale med selger.

Dersom annet ikke avtales, sendes skjøte/hjemmelsdokument for tinglysing i etterkant av overtakelse.

### **Budgivning**

Budgivning i forbrukerforhold

Budgivere oppfordres til å legge inn bud elektronisk. Dette gjøres på eiendommens hjemmeside på [aktiv.no](http://aktiv.no), ved å bruke «Gi bud»-knappen. Ved elektronisk budgivning, samtykker budgiver til elektronisk kommunikasjon. Eiendomsmegler skal legge til rette for en forsvarlig avvikling av budrunden og kan ikke videreformidle bud med en kortere akseptfrist enn kl. 12.00 første virkedag etter siste annonserte visning. Etter klokken 11:30 anbefaler vi akseptfrist på minimum 30 minutter. Bud bør legges inn i god tid før konkurrerende buds akseptfrist utløper. For øvrig henvises til forbrukerinformasjon om budgivning i salgsoppgaven. Oppdragsgiver er oppfordret til å ikke ta imot bud direkte fra budgiver, men å henvise budgiver videre til megler. Som kjøper vil du få forelagt kopi av budjournal. Alle bud vil bli gjort kjent for kjøper og selger i handelen. Øvrige budgivere kan be om å få en kopi av budjournal i anonymisert form.

Budgivning utenfor forbrukerforhold

Budgivere oppfordres til å legge inn bud elektronisk. Dette gjøres på eiendommens hjemmeside på [aktiv.no](http://aktiv.no), ved å bruke «Gi bud»-knappen. Ved elektronisk budgivning, samtykker budgiver til elektronisk kommunikasjon. Det anbefales at hvert bud har en akseptfrist som muliggjør en forsvarlig avvikling av budrunden. Vi anbefaler minimum 30 minutter akseptfrist. Oppdragsgiver er oppfordret til å ikke ta imot bud direkte fra budgiver, men å henvise budgiver videre til megler.

Opplysningene i salgsoppgaven er godkjent av selger. Alle interessenter oppfordres imidlertid til grundig besiktigelse av eiendommen, gjerne sammen med fagmann før bud inngis.

Etter aksept av bud, vil eiendommens salgssum bli meddelt de som ev. måtte etterspørre denne. Eiendommens salgssum vil bli offentlig tilgjengelig ved overføring av hjemmel.

#### **Omkostninger kjøpers beskrivelse**

Omkostninger:

87 250 (Dokumentavgift (forutsatt salgssum: 3 490 000,-))

545,- (Tingl.gebyr pantedokument)

545,- (Tingl.gebyr skjøte)

Totalt: 88.340,-

NB: Regnestykket forutsetter at det kun tinglyses ett pantedokument og at eiendommen selges til prisantydning.

#### **Omkostninger kjøpers beløp**

Kr 88 340

#### **Betalingsbetingelser**

Med mindre annet er avtalt forutsettes det at kjøpesum inkludert omkostninger er innbetalt og disponibelt på meglerforetakets klientkonto innen overtakelse. Kjøpesummen skal innbetales fra norsk finansinstitusjon og/eller fra kjøpers egen konto i norsk finansinstitusjon.

#### **Hvitvaskingsreglene**

Megler har plikt til å gjennomføre kundetiltak. Hvis kjøper ikke bidrar til at megler får gjennomført kundetiltak og dette fører til at transaksjonen ikke kan gjennomføres eller blir forsinket, misligholder kjøper avtalen. Etter 30 dager er misligholdet vesentlig. Dette gir selger rett til å heve og gjennomføre dekningssalg for kjøpers regning.

#### **Personopplysningsloven**

Personopplysninger blir behandlet i samsvar med personopplysningsloven.

#### **Boligselgerforsikring**

Selger har tegnet boligselgerforsikring som dekker selgers ansvar etter avhendingsloven begrenset oppad til MNOK 14. I den forbindelse har selger utarbeidet en egenerklæring som kjøper bør gjøre seg kjent med før budgivning.

### **Boligkjøperforsikring**

Vedlagt i salgsoppgaven følger informasjon om Boligkjøperforsikring og Boligkjøperforsikring Pluss fra HELP Forsikring AS. Boligkjøperforsikring er en rettshjelpsforsikring som gir trygghet og profesjonell juridisk hjelp dersom det oppdages uventede feil eller mangler ved boligen de neste fem årene.

Boligkjøperforsikring Pluss har samme dekning som boligkjøperforsikring, med tillegg av fullverdig advokathjelp på viktige rettsområder i privatlivet. Boligkjøperforsikring Pluss betales årlig. Les mer om begge forsikringene i vedlagte materiell eller på help.no. Det gjøres oppmerksom på at boligkjøperforsikring kun kan tegnes av forbruker. Meglerforetaket mottar kr 4 900/5 100/5 800 i kostnadsgodtgjørelse, avhengig av boligtype, samt et tillegg på kr 1 000 ved salg av Boligkjøperforsikring Pluss.

### **Meglernes vederlag**

Det er avtalt fastpris på 40.000,- for gjennomføring av salgsoppdraget. I tillegg er det avtalt at oppdragsgiver skal dekke:

4 000 Fotograf

3 500 Kommunale opplysninger

6 900 Markedspakke - Rabatt 10.000,-

1 900 Markedssupport med 1 time styling.

9 900 Oppgjørshonorar

14 990 Tilretteleggingsgebyr - Rabatt 5.000,-

1 900 Visninger per stk.

545 Tinglysningsgebyr pantedokument med urådighet

0 Utlegg utskrift av heftelser/servitutter (avg. fritt) pr stk 260,- ved behov

Totalt kr: 83 635,-

### **Oppdragsansvarlig**

Altin Balaj

Eiendomsmegler

altin.balaj@aktiv.no

Tlf: 478 49 882

Meglerhuset Sør AS, Markensgate 3B

4610 KRISTIANSAND S

Tlf: 934 55 983

### **Salgsoppgavedato**

06.02.2025





































Plantegningen er ikke målbar noe avvik kan forekomme. Megler/Selger tar ikke ansvar for evt feil

Plantegningen er ikke i målestokk og noe avvik kan forekomme.  
Megler/selger tar ikke ansvar for evt. feil.











# Vedlegg

# Tilstandsrapport

📍 Lindekleivvegen 15 B, 4706 VENNESLA

📖 VENNESLA kommune

# gnr. 24, bnr. 140

Sum areal alle bygg: BRA: 162 m<sup>2</sup> BRA-i: 162 m<sup>2</sup>



Befaringsdato: 28.01.2025

Rapportdato: 05.02.2025

Oppdragsnr.: 13333-3993

Referansenummer: VO3503

Autorisert foretak: M2 Takst AS

Vår ref:



Rapporten kan brukes i inntil ett år etter befaringsdatoen, og kan ikke gjenbrukes ved flere boligsalg i denne perioden. For eiendomsoverdragelser fra 1.1.2024, må selger sørge for at areal i rapporten er oppdatert og følger ny bransjestandard for areal. Skjer det endringer, oppstår skader også videre på boligen, bør du som selger be om oppdatert rapport.

## Norsk takst

Norsk takst er bransjeorganisasjonen for landets bygningssakkyndige og takstforetak, med om lag 1400 sertifiserte medlemmer fordelt på omtrent 1000 bedrifter. I boligomsetningen regnes takstrapportene som et helt avgjørende element i den informasjonen som gjøres tilgjengelig for kjøper. Årlig leverer medlemmene rundt 120.000 slike takster. Det gir unik oversikt over norske boliger, og bidrar til at alle oppdrag kan utføres med utgangspunkt i erfaringsbasert kvalitet.



Det stilles høye krav til utdanning, sertifisering og yrkesetikk. Norsk takst er opptatt av at boligomsetningen skal være trygg, og legger vekt på å opptre uavhengig av andre bransjeaktører. Bygningssakkyndige fakturerer sine tjenester uten hensyn til hvilken pris som oppnås, og skal heller ikke på annen måte ha noen egeninteresse knyttet til handelen.

Uavhengighet og god fagkunnskap har over tid bygget troverdighet og tillit. Både selger og kjøper skal kunne stole på bygningssakkyndiges vurderinger. For tilfeller der det likevel skulle oppstå misnøye med utført arbeid, har vi sammen med Forbrukerrådet etablert en klagenemnd.

Norsk takst har en sentral rolle i utviklingen av norske standarder, regler og profesjonsprinsipper, og representerer bransjen i alle relevante internasjonale fora. Dette sikrer at norske bygningssakkyndige tidlig kan tilpasse seg krav og bransjetrender fra utlandet, samtidig som takseringsfaget får en norsk stemme på verdensbasis. Organisasjonen bidrar i næringspolitisk sammenheng, og har vært en pådriver for å sikre at lover og regler gir trygghet for forbrukerne i boligomsetningen.



Rapportansvarlig

Andreas Natvig

Uavhengig Takstingeniør

post@m2takst.no

454 77 777



# Dette trenger du å vite om tilstandsrapporten



## Hva er en tilstandsrapport?

En tilstandsrapport beskriver synlige skader/avvik eller tegn på skader/avvik på boligen. Rapporten fremhever vanligvis ikke positive egenskaper ved boligen.



## Hva vurderer en bygningsakkyndig?

Den bygningsakkyndige vurderer boligen ut fra hva man kan forvente av en bygning av samme alder og type. Vurderingen gjøres som regel mot hvordan det var vanlig å bygge og regler som gjaldt da boligen ble oppført (søknadstidspunktet). Forhold som er vanlige for bygningens alder, slik som slitasje etter normal bruk regnes ikke som avvik.



## Hva inneholder tilstandsrapporten?

Den bygningsakkyndige undersøker rom og bygningsdeler slik det kommer frem av [Forskrift til avhendingsloven](#). Tilstandsrapporten inneholder bare avvik som den bygningsakkyndige kan se eller kontrollere med enkle hjelpemidler. Det gjøres ikke nærmere undersøkelser slik som åpning av vegger eller andre bygningsdeler. I vegg mot våtrom og rom under terreng kan det borres et hull for å gjøre enkle undersøkelser slik som fuktøk.

## Når du kjøper en brukt bolig

Når du kjøper en brukt bolig, er det viktig å være oppmerksom på at dette ikke kan sammenlignes med å kjøpe en ny bolig. Måten boligen ble bygget på kan være annerledes enn i dag. Bygninger svekkes over tid, og utsettes for slitasje blant annet på grunn av bruk og vær og vind. Mange boliger fornyes helt eller delvis, noen i flere omganger, eller det oppføres tilbygg. Særlig for boliger som er pusset opp eller endret, er det viktig å merke seg at fornyelse av overflater ikke nødvendigvis betyr at bygningsdeler under er forbedret.

## Vurdering mot byggeår

Den bygningsakkyndige vil vurdere boligen mot hvordan det var vanlig å bygge og regler som gjaldt da bygningen ble oppført (søknadstidspunktet). Den bygningsakkyndige ser etter avvik som har betydning for og som reduserer boligens funksjon og verdi, og som kommer frem av Forskrift til avhendingslova. Noen rom og bygningsdeler slik som bad og vaskerom, og forhold som gjelder sikkerhet mot brann, rekkverk og trapper osv., vil den bygningsakkyndige vurdere mot dagens regelverk. Etter dagens regelverk vil disse kunne få en tilstandsgrad 2 eller 3 uten at det nødvendigvis er krav om at avviket må utbedres.

## Tilstandsrapporten beskriver ikke hele boligen

### BYGNINGSSAKKYNDIGE SER FOR EKSEMPEL IKKE PÅ

- vanlig slitasje og normal vedlikeholdstilstand
- bagatellmessige forhold som ikke påvirker bygningens bruk eller verdi vesentlig
- etasjeskillere
- tilleggsbygg slik som garasje, bod, anneks, naust også videre
- utvendige trapper
- støttemurer
- skjulte installasjoner
- installasjoner utenfor bygningen
- full funksjonstesting av el- og VVS-installasjoner
- geologiske forhold og bygningens plassering på grunnen
- bygningens planløsning
- bygningens innredning
- løspore slik som hvitevarer
- utendørs svømmebasseng og pumpeanlegg
- bygningens estetikk og arkitektur
- bygningens lovlighet (bortsett fra bruksendringer, brannceller og forhold som åpenbart kan påvirke helse, miljø og sikkerhet)
- fellesarealer (med mindre boligeier har vedlikeholdsplikt for fellesarealer og dette er kjent for bygningsakkyndig, eller fellesarealet har en særlig tilknytning til boligen).

© iVerdi 2023 © Norsk takst 2023

Malen til denne rapporten, inkludert standardtekstene fra Norsk takst, er vernet etter åndsverkloven og kan kun benyttes av medlemsforetakene i Norsk takst og av takstingeniører som er sertifisert i slikt foretak, samt av kunder hos iVerdi og studenter hos NEAK. For andre aktører er eksemplarframstilling av malen og standardtekster, som utskrift og annen kopiering til bruk som grunnlag for tilsvarende rapporter, bare tillatt når det er hjemlet i lov (kopiering til privat bruk, sitat o.l.) eller avtale med Norsk Takst ([Forside](#)) eller iVerdi ([Hjem-iVerdi](#)).

Utnyttelse i strid med lov eller avtale kan medføre erstatnings- og straffeansvar.

# Dette trenger du å vite om tilstandsrapporten

## Tilstanden vurderes med ulike tilstandsgrader

Tilstanden gir uttrykk for en gitt forventet tilstand, blant annet vurdert ut fra alder og normal bruk. Ved Tilstandsgrad 0 (TG0) og Tilstandsgrad 1 (TG1) gir den bygningsakkyndige normalt ingen begrunnelse for valg av tilstandsgrad. Grunnen er at bygningen eller bygningsdelen da bare har normal slitasje. Ved skjulte konstruksjoner kan alder alene avgjøre tilstandsgrad. Når bygningsakkyndige anbefaler tiltak, for eksempel utbedringer, må brukeren av rapporten vurdere om tiltakene er nødvendige og lønnsomme.

Når den bygningsakkyndige velger tilstandsgrad, baseres vurderingen på faste kriterier som følger av gjeldende bransjestandard for Teknisk tilstandsanalyse ved omsetning av bolig og Forskrift til avhendingslova.



### TILSTANDSGRAD 0, TG0: INGEN AVVIK

Bygningsdelen skal være tilnærmet ny, ikke vise tegn på slitasje og det skal være lagt frem dokumentasjon på faglig god utførelse. Det er ingen merknader til delen.



### TILSTANDSGRAD 1, TG1: MINDRE AVVIK

Bygningsdelen skal bare ha normal slitasje, og strakstiltak skal ikke anses som nødvendig. Graden kan også brukes når delen er ny, men der dokumentasjon på faglig god utførelse mangler.



### TILSTANDSGRAD 2, TG2: VESENTLIGE AVVIK OG MINDRE AVVIK SOM ETTER NS 3600 GIR TG 2

Bygningsdelen skal enten ha feil utførelse, en skade eller symptomer på skade, sterk slitasje eller nedsatt funksjon. Graden gis når bygningsdelen trenger vedlikehold eller tiltak i nær fremtid. Graden skal også brukes når delen er gammel og det er grunn til å varsle om faren for skader på grunn av alderen, eller når det er grunn til å overvåke delen spesielt på grunn av fare for større skader eller følgeskader.

Ved avvik som ikke krever umiddelbare tiltak (ingen umiddelbar kostnad) så blir TG2 markert med en lysere farge.



### TILSTANDSGRAD 3, TG3: STORE ELLER ALVORLIGE AVVIK

Denne tilstandsgraden brukes ved kraftige tegn på forhold som man må regne med trenger utbedring straks eller innen kort tid. Det er påvist funksjonssvikt eller sammenbrudd.



### IKKE UNDERSØKT/IKKE TILGJENGELIG FOR UNDERSØKELSE

Det kan være avvik/skader som ikke er avdekket.

## Hva er et anslag på utbedringskostnad?

Hva det vil koste å utbedre rom eller bygningsdeler, er et forsiktig anslag basert på nåværende kvalitet, registrert avvik og angitte tiltak i rapporten. Anslaget er gitt på generelt grunnlag og må ikke forveksles med et pristilbud fra en håndverker. Det kan foreligge avvik og tiltak som ikke kommer frem av rapporten. Utbedringskostnad avhenger blant annet av personlige valg av og markedspris på materialer og tjenesteyter.

I rapporten skal det settes anslag for utbedringskostnad for TG3, og slikt anslag kan også gis ved TG2.



Ingen umiddelbare kostnader



Tiltak under kr 10 000



Tiltak mellom kr 10 000 - 50 000



Tiltak mellom kr 50 000 - 100 000



Tiltak mellom kr 100 000 - 300 000



Tiltak over kr 300 000

# Beskrivelse av eiendommen

Eldre bolig opprinnelig bygget 1850, men påbygget nyere tid. Usjenert beliggenhet, landlig med masse muligheter i området for tur mm.

Boligen er modernisert på et tidspunkt, men ukjent når, sannsynligvis rundt 2005. Nyere kjøkken, de fleste vinduer, balkongdører, badrom mm. Samtidig er det en eldre bolig med naturlige svakheter utfra en annen byggeskikk mm. Merknader påpekt i rapporten. På våtrom er det feil fall på gulv som gir tg3, men de fungerer i praksis ved normalt bruk.

Bygninger av eldre årgang kan ha skjulte feil og mangler som er vanskelig å oppdage visuelt og ved de undersøkelser som er utført. Særlig kritiske punkter som drenering, membraner/fukt våtrom, skjulte/utvendige vann og avløpsrør, isolasjon mm. Boligen er bygget etter andre krav og byggeskikk enn dagens. Endring i bruk kombinert med eldre/utidmessighet kan føre til at det over tid kan dukke opp skjulte feil og mangler.

En slik rapport som dette er ment å dra de store linjene vedr byggeteknisk tilstand på boligen. Når man kjøper en brukt bolig så må man forvente at det vil oppstå ting, og at det finnes mindre normale avvik utfra bruk, alder/værslitasje mm som kanskje ikke er nevnt i rapport.

Der det gis tg2 og tg3 så er det gitt en tiltaksbeskrivelse. Dette er takstmannens vurdering, og er på ingen måte fasit på tiltak, men en vurdering utfra fornuft/økonomi, risiko for avvik mm. Kjøper må selv vurdere tiltak.

Enkelte bygningsdeler vurderes utfra en nyere byggeforskrift. Dette tilsier at ting kan være bygget riktig utfra byggeår, men at det likevel får et avvik utfra dagens forskrifter. Når man leser rapporten så er det viktig at man leser både beskrivelse, avviks beskrivelse og tiltaks beskrivelse, da får man god oversikt.

Det er kun boligen som inngår i rapporten. Garasje, lekehytter, utvendige boder etc. er ikke kontrollert. Garasjer/boder med mer har generelt en enkel byggeskikk og standard.

Levetid bygningsdeler er en statistisk variabel, og er ikke "eksakt vitenskap". Dette innebærer at levetider kan variere betydelig ut fra vedlikehold, bruk, sammensetning, og hvor værutsatt bygningsdelen er.

Spørsmål vedrørende rapporten kan stilles i kontortid mellom 8-16 på hverdager, til tlf 454 77 777, eller e-post: [post@m2takst.no](mailto:post@m2takst.no).

Forøvrig må hele rapporten leses og deretter bruke god tid på visning.

**Del av tomannsbolig - Byggeår: 1850**

UTVENDIG

[Gå til side](#)

Yttertekking av betongstein. Pipe beslått. Takrenner og nedløp i stål.

Vannbord og vindski av tre. Snøfangere montert mot terrasse men mangler mot inngang.

Trekonstruksjon med trekledning. Trevinduer med isolerglass. Oppe er vinduer fra 2005. Nede er vinduer hovedsaklig nyere årgang med unntak av vindu i spisestue.

Ytterdører:

- balkongdør oppe, tredør med isolerglass. Fra 2005. Funksjon OK.
- balkongdør stue, tredør med isolerglass, fra 2005. Funksjon OK.
- inngangsdør, tredør med isolerglass, noe eldre. Funksjon OK.
- inngangsdør vaskerom, tredør med isolerglass., noe eldre. Funksjon OK.

Balkong/terrasse med dekke av terrassebord og beleggingsstein ved inngang.

INNENDIG

[Gå til side](#)

Overflater fremstår hovedsaklig med normal bruks og aldersslitasje, men stedvis avvik må forventes utfra alder mm.

Etasjeskille i tre. Noe nivåforskjeller må forventes.

Trolig element og teglsteinspipe. Vedovn/peisnnsats i stue.

Tre/lettdører. Oppe er det en eldre dør, ellers nyere.

VÅTROM

[Gå til side](#)

Bad

Fliser vegger og malt trepanel tak. Fliser på gulv. Dusjgarnityr, innredning og vegghengt wc. Mekanisk avtrekksvifte (vifte). Det er tilluftspalte under/over dør som bidrar til luftsirkulasjon.

Vaskerom

Malt strie på vegger og trepanel tak. Noe plate bak vaskemaskin, malt strie bak, sannsynligvis bare for vannsprut eller annen beskyttelse. Fliser på gulv. Opplegg vaskemaskin.

Bad

Fliser på vegger og trepanel tak. Fliser på gulv. Vegghengt wc, innredning og badekar. Mekanisk avtrekksvifte (vifte). Det er tilluftspalte under/over dør som bidrar til luftsirkulasjon.

KJØKKEN

[Gå til side](#)

Laminatgulv. Innredning av nyere årgang. Malte trefiberfronter og laminert benkeplate.

Integrert oppvaskmaskin, mikroovn, stekeovn og steketopp.

TEKNISKE INSTALLASJONER

[Gå til side](#)

Vannrør av rør i rør. Stoppekran vaskerom.

Avløpsrør av plast.

Varmtvannsbereider plassert i vaskerom og fra 2005.

Sikringskap plassert i gang oppe.

# Beskrivelse av eiendommen

## TOMTEFORHOLD

[Gå til side](#)

Tomt/byggegrunn ikke mulig å kontrollere. Det er ikke registrert forhold som skulle tilsi vesentlige svikt/svakheter i grunn og fundamenter.

Murt grunnmur. Mindre riss men ingen vesentlige avvik som ansees unormalt utfra alder.

## Arealer

[Gå til side](#)

## Forutsetninger og vedlegg

[Gå til side](#)

## Lovlighet

[Gå til side](#)

### Del av tomannsbolig

- Det foreligger godkjente og byggemeldte tegninger, men det er avvik fra disse.

Innerste soverom høyre side oppe står som to rom på tegning, ikke merket med bruk. Ukjent om disse er ment for varig opphold.



# Sammendrag av boligens tilstand

## Fordeling av tilstandsgrader

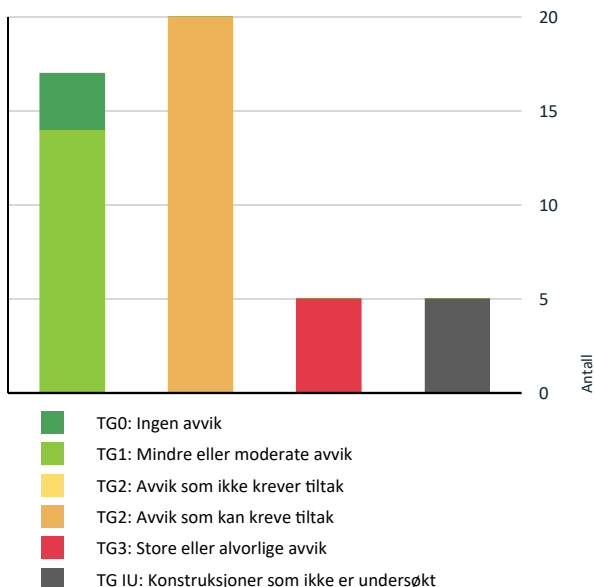

Vil du vite mer om tilstandsgrader? Se side 4.

## Anslag på utbedringskostnad

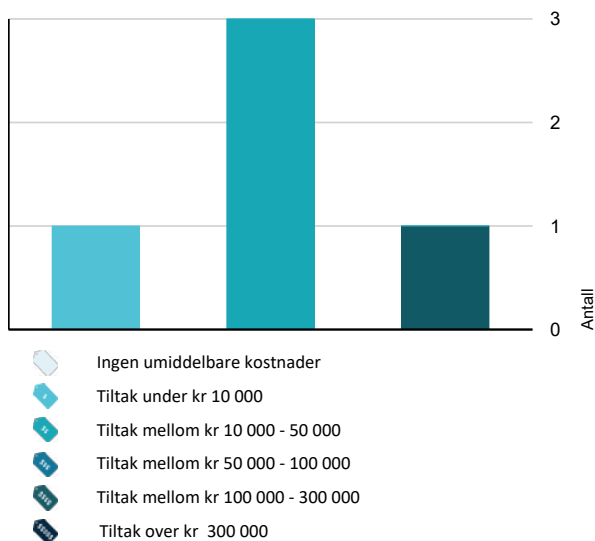

Hva er anslag på utbedringskostnad? Se side 4.

## Spesielt for dette oppdraget/rapporten

Der bygningsdeler eller overflater er beskrevet som "nyere" så menes dette nyere enn boligens byggeår.

Det er kun boligen som inngår i rapporten. Garasje, lekehytter, utvendige boder etc. er ikke kontrollert. Garasjer/boder med mer har generelt en enkel byggeskikk og standard.

Boligen kan ha skjulte feil og mangler som ikke er avdekket ved visuell befaring. Generelt gjøres det oppmerksom på at man kjøper en brukt bolig hvor det må forventes mindre bygningsmessige avvik utfra alder, samt alder og bruksslitasje.

Boligen var møblert under befaringen. Det tas forbehold om eventuelle skjulte feil/mangler. Lukkede konstruksjoner og overflater er ikke kontrollert.

Overflater er vurdert i rapporten, kun slitasje/svikt vesentlig ut over normal bruks og alders-slitasje nevnes. Dette gjelder synlige flater. Det er ikke flyttet på møbler, bilder, tepper og andre gjenstander.

Forøvrig må hele rapporten leses.

## Oppsummering av avvik

Vil du vite mer? Se på rommet eller bygningsdelen senere i rapporten.

### Del av tomannsbolig

#### TG 3 STORE ELLER ALVORLIGE AVVIK

- ! Innvendig > Pipe og ildsted [Gå til side](#)
- ! Våtrom > 1 etasje > Bad > Overflater Gulv [Gå til side](#)
- ! Våtrom > 1 etasje > Vaskerom > Overflater Gulv [Gå til side](#)
- ! Våtrom > 1 etasje > Vaskerom > Ventilasjon [Gå til side](#)
- ! Våtrom > 2 etasje > Bad > Overflater Gulv [Gå til side](#)

#### TG IU KONSTRUKSJONER SOM IKKE ER UNDERSØKT

- ! Utvendig > Takkonstruksjon/Loft [Gå til side](#)
- ! Våtrom > 2 etasje > Bad > Tilliggende konstruksjoner våtrom [Gå til side](#)
- ! Tekniske installasjoner > Varmekabler [Gå til side](#)
- ! Tomteforhold > Fuktsikring og drenering [Gå til side](#)

# Sammendrag av boligens tilstand

! Tomteforhold > Terrengforhold [Gå til side](#)

## ! TG 2 AVVIK SOM KAN KREVE TILTAK

! Utvendig > Nedløp og beslag [Gå til side](#)

! Utvendig > Veggkonstruksjon [Gå til side](#)

! Utvendig > Takvinduer [Gå til side](#)

! Utvendig > Vinduer [Gå til side](#)

! Utvendig > Balkonger, terrasser og rom under balkonger [Gå til side](#)

! Utvendig > Utvendige trapper [Gå til side](#)

! Innvendig > Etasjeskille/gulv mot grunn [Gå til side](#)

! Innvendig > Radon [Gå til side](#)

! Innvendig > Kryp kjeller [Gå til side](#)

! Innvendig > Innvendige trapper [Gå til side](#)

! Våtrom > 1 etasje > Bad > Sluk, membran og tettesjikt [Gå til side](#)

! Våtrom > 1 etasje > Bad > Sanitærutstyr og innredning [Gå til side](#)

! Våtrom > 1 etasje > Vaskerom > Sluk, membran og tettesjikt [Gå til side](#)

! Våtrom > 2 etasje > Bad > Sluk, membran og tettesjikt [Gå til side](#)

! Tekniske installasjoner > Vannledninger [Gå til side](#)

! Tekniske installasjoner > Avløpsrør [Gå til side](#)

! Tekniske installasjoner > Varmepumpe [Gå til side](#)

! Tekniske installasjoner > Varmtvannstank [Gå til side](#)

! Tekniske installasjoner > Elektrisk anlegg [Gå til side](#)

! Tomteforhold > Utvendige vann- og avløpsledninger [Gå til side](#)

# Tilstandsrapport

## DEL AV TOMANNSBOLIG

### Byggeår

1850

### Kommentar

Ref eiendomsverdi

### Anvendelse

Eiers bolig

## UTVENDIG

### TG 1 Takteking

*Punktet må sees i sammenheng med Takkonstruksjon/Loft*

Undertak sutaksplater ser det ut til, kun kontrollert fra luke til loft. Kvalitet på sammenføyninger og overlapp på undertekking er ikke mulig å vurdere uten vesentlig demontering av ytterteking, dette er ikke utført.

Ytterteking av betongstein.

Ingen åpenbare lekkasjesymptomer avdekket ved besiktigelse på innvendige overflater.

Undersøkelse er utført fra bakkenivå og innvendige overflater.

Normalt vedlikehold og utskifting av slitte, knekte stein må forventes.

### TG 2 Nedløp og beslag

Pipe beslått. Generelt anbefales det tilsyn for kontroll av takgjennomføringer/beslagsløsninger mm, spesielt høst/vinter ved kraftig nedbør/snø. Med dagens ekstremvær som tidvis oppstår så er disse punktene spesielt utsatt for mindre lekkasjer/fukt.

Takrenner og nedløp i stål. Tetthet og fallforhold på takrenner er ikke vurdert. På generelt grunnlag bør det påregnes normalt vedlikehold/opsyn som fjerning av løv/barnåler eller liknende.

Vannbord og vindski av tre.

Snøfangere montert mot terrasse.

#### Vurdering av avvik:

- Mer enn halvparten av forventet brukstid er passert på renner/nedløp/beslag.
- Det er avvik:

Dagens forskrifter tilsier at det skal være snøfangere på tak med over 27graders vinkel og der hvor dyr og mennesker mm ferdes. Kun montert i front mot terrasse, ikke mot inngang. Snøfangere er nasjonalt krav, så må man selv vurdere utfra geografi om dette ansees kritisk eller ikke.

#### Konsekvens/tiltak

- Overvåk tilstanden jevnlig. For å få tilstandsgrad 0 eller 1 må beslag/renner/nedløp skiftes ut, men tidspunktet for når dette er nødvendig er vanskelig å si noe om.

Kjøper må selv utføre en behovsvurdering snøfangere. Normalt oppsyn og vedlikehold.



Ikke snøfangere mot inngang.



Snøfangere mot terrasse.

### TG 2 Veggkonstruksjon

Trekonstruksjon med trekledning.

#### Vurdering av avvik:

- Det er avvik:

Ikke observert åpenbare avvik, men stedvis mindre alder og værslitasje.

#### Konsekvens/tiltak

- Tiltak:

Normalt oppsyn, vedlikehold og utskiftninger med tiden.

### TG IU Takkonstruksjon/Loft

*Punktet må sees i sammenheng med Takteking*

Trekonstruksjon.

#### Vurdering av avvik:

- Hele takkonstruksjonen er gjenbygget. Det er ingen mulighet til vurdering utover alder og observasjoner fra underliggende etg.

Det er en liten luke på det ene soverommet oppe, ellers ingen kontrollmulighet oppbygging av konstruksjon. På eldre bolig som dette så er det erfaringsmessig risiko for aktivitet borrebille. Dette vil kunne sees på små flekker som ser ut som litt brunt mel. Skjevheter/alderstegn mm må forventes.

#### Konsekvens/tiltak

- Andre tiltak:

Anbefales ytterligere kontroll.

### TG 2 Takvinduer

# Tilstandsrapport

Trevinduer med isolerglass. Normal funksjon.

## Vurdering av avvik:

- Det er avvik:

Vinduerene fungerer normalt, men er noen år gamle. Det er noe fuktmerker i nedre karm når de åpnes, ikke unormalt på takvinduer, men skal holdes under oppsyn.

## Konsekvens/tiltak

- Tiltak:

Jevnlig oppsyn av takvinduer, utv beslag mm anbefales da takvinduer er vesentlig mer utsatt for vær og vind enn vanlige vinduer, og er utsatt punkt for lekkasjer mm.



## ! TG 2 Vinduer

Trevinduer med isolerglass.

Oppe er vinduer fra 2005. Nede er vinduer hovedsaklig nyere årgang med unntak av vindu i spisestue.

Normal garantitid på isolerglass er 5 - 10 år.

Normalt vedlikehold og smøring/justering av hengsler, beslag og rammer må påregnes.

## Vurdering av avvik:

- Det er avvik:

Eldre vindu i spisestue.

## Konsekvens/tiltak

- Tiltak:

Vurdere modernisering. Ellers normalt oppsyn og vedlikehold.



## ! TG 1 Dører

Ytterdører ble funksjonstestet for heng i karmen og dørsvill.

- balkongdør oppe, tredør med isolerglass. Fra 2005. Funksjon OK.
- balkongdør stue, tredør med isolerglass, fra 2005. Funksjon OK.
- inngangsdør, tredør med isolerglass, noe eldre. Funksjon OK.
- inngangsdør vaskerom, tredør med isolerglass, noe eldre. Funksjon OK.

Det kan oppleves sesongvariasjon på funksjon dører. Pga varierende fuktig klima mm så kan dører av og til fungere bra, mens andre ganger tar de i karm.

Noe normal bruks og aldersslitasje på dørblied og karmen må forventes.



## ! TG 2 Balkonger, terrasser og rom under balkonger

Balkong/terrasse med dekke av terrassebord. Belegningsstein ved inngang.

Normalt vedlikehold av terrassebord må påregnes. Med dette menes en årlig vask/rens av bord for å fjerne grønske og evt oppdatering av beis/maling mm.

## Vurdering av avvik:

- Balkonger/terrasse er snødekt og derfor ikke nærmere vurdert.
- Rekkverket er for lavt i forhold til dagens krav til rekkverkshøyder.

Byggeforskrifter ble endret i 2017 til at rekkverk/gjerde skal være 100cm. Tidligere krav var 90cm og lavere avhengig av år. Høyden er normal utfra når bygget, men bedømmes etter dagens forskrift.

## Konsekvens/tiltak

- Det bør foretas nærmere undersøkelser av balkong/terrasse når den er snøfri.

# Tilstandsrapport

- Det er ikke krav om utbedring av rekkverkshøyde opp til dagens forskriftskrav.

Normalt oppsyn og vedlikehold.



Plater under, medfører drypp ned ved stolpe.



Ikke ønskelig med slike spiler fordi de gir klatrefare for barn.

## TG 2 Utvendige trapper

Tretrapp hagestue.

### Vurdering av avvik:

- Det er avvik:

Kun håndløper en side.

### Konsekvens/tiltak

- Tiltak:

Håndløpere anbefales begge sider. Vurdere ytterligere når snøfritt.



## INNSENDIG

### TG 1 Overflater

Overflater fremstår hovedsaklig med normal bruks og aldersslitasje, men stedvis avvik må forventes utfra alder mm.

Det nevnes at dette er en brukt bolig og at slitasje må forventes. Skruerull, normal bruks- og aldersslitasje mm er normalt. Noe fargeforskjeller på parkett og veggflater er også normalt om det har hengt bilder på vegger, tepper på gulv etc.

### TG 2 Etasjeskille/gulv mot grunn

Etasjeskille i tre.

Noe nivåforskjeller må forventes ut fra alder og byggeskikk.

Lydisolering og brannforhold mellom etasjene er ikke kontrollert. Trinnlyd ovenfra må forventes og er normalt.

### Vurdering av avvik:

- Det er målt høydeforskjell på mellom 15-30 mm gjennom hele rommet. Tilstandsgrad 2 gis med bakgrunn i standardens krav til godkjente måleavvik.
- Målt høydeforskjell på mellom 10 - 20 mm innenfor en lengde på 2 meter. Tilstandsgrad 2 gis med bakgrunn i standardens krav til godkjente måleavvik.

Det er utført stikk kontroll av nivåforskjeller spredte steder i boligen, fortrinnsvis i store rom. Noe avvik observert. Ansees normalt utfra alder.

Stedvis knirk.

### Konsekvens/tiltak

# Tilstandsrapport

- For å få tilstandsgrad 0 eller 1 må høydeforskjeller rettes opp. Det vil imidlertid sjelden være økonomisk rasjonelt som et enkeltstående tiltak i en bolig som dette. Dersom boligen en gang skal renoveres, kan man vurdere slike tiltak.

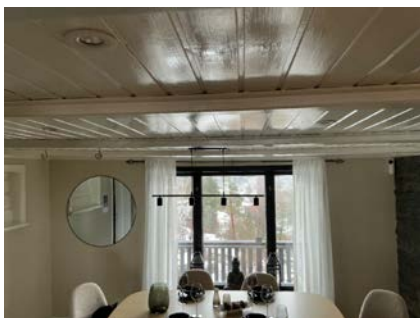

Synlige skjevheter i tak rundt om.

## ! TG 2 Radon

Radonsperre/tiltak kom først i byggeforskrifter 2010 og sådan ikke et krav.

Radon er en usynlig gass som dannes i jordskorpen og som kan stige opp gjennom boligen. Den omgir oss alle, og er en del av luften vi puster inn. Høye nivåer over lengre tid er problemet. Ved å overvåke radon på lang sikt kan du bli varslet når nivåene er høye og gjøre små endringer for å forbedre luften du puster inn.

### Vurdering av avvik:

- Det er ikke foretatt radonmålinger, og bygget er heller ikke utført med radonsperre.

Man finner nasjonale aktsomhetskart på nett her:  
<https://dsa.no/radon/nasjonalt-aktsomhetskart-for-radon>

Dette gir kun en indikasjon på konsentrasjon i luften.

### Konsekvens/tiltak

- Andre tiltak:

Det anbefales å gjennomføre radonmålinger.

## ! TG 3 Pipe og ildsted

Trolig element og teglsteinspipe.

### Vurdering av avvik:

- Pipevanger er ikke synlige.

På elementpipe skal minimum 2 sider være synlig og på eldre teglsteinspiper skal alle 4 sider være synlig. OK på pipe i stue/vaskerom.

På vedovn i spisestue så er det noe liten ubrennbar flate foran vedovn. Skal minimum være 30cm foran vedovn.

### Konsekvens/tiltak

- Andre tiltak:

Undersøk krav med brannteknikk i kommunen hvilke krav som stilles. Normalt oppsyn ellers.

Kostnadsestimat: 10 000 - 50 000



Noe liten ubrennbar flate.



## ! TG 2 Kryp Kjeller

Kryp kjeller er en eldre byggeskikk som har stort skadepotensiale pga fukt/kondens, som videre fører til potensiell skadedyr/sopp/fukt/råte skader. Det anbefales generelt å holde å under godt jevnlig oppsyn.

### Vurdering av avvik:

- Det er avvik:

Det gis en tg2 utfra en risiko som finnes ved å ha krypkjellere. Det er ikke tilgang da luke er skrudd igjen, men tilgang anbefales og ytterligere vurdering.

### Konsekvens/tiltak

- Tiltak:

Etablere tilgang og ytterligere vurdering.

# Tilstandsrapport



## TG 2 Innvendige trapper

Tretrapp.

### Vurdering av avvik:

- Det mangler håndløper på vegg i trappeløpet.

Kun en side, dagens forskrifter tilsier det skal være på begge sider grunnet fallfare mm.

### Konsekvens/tiltak

- Andre tiltak:

Håndløper anbefales på begge sider.

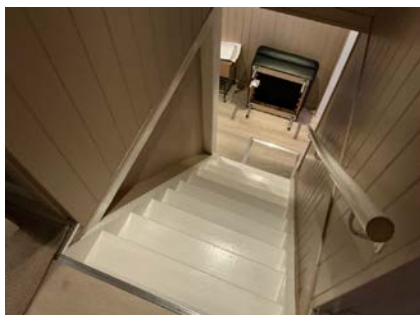

## TG 1 Innvendige dører

Tre/lettdører. Oppe er det en eldre dør, ellers nyere. Hovedsaklig normal funksjon, noe justering av enkelte.

Normal mindre bruksslitasje på karm og dørsvill må forventes.

Dører av eldre årgang har generelt dårligere kvalitet på pakning mellom dør og karm og derav dårligere isolasjonsevne.

## VÅTROM

### 1 ETASJE > BAD

## TG 1 Overflater vegger og himling

Fliser vegg og malt trepanel tak. Fremstår normalt utfra alder.

### 1 ETASJE > BAD

## TG 3 Overflater Gulv

Fliser på gulv.

### Vurdering av avvik:

- Det er avvik:

I et våtrom så ønsker mann fall mot sluk slik at evt lekkasjevann eller vannøl ledes dit. NorskStandard gir tg3 når det er stedvis feil fall, selv om det ikke spiller veldig mye rolle siden der er noe lokalt/nedsenkt dusjsone. God oppkant dørsvillen.

### Konsekvens/tiltak

- Tiltak:

Ideelt sett renovere til riktig fall, så må man selv vurdere om det ansees økonomisk rasjonelt utfra at det fungerer med avviket ved normalt bruk. Vær oppmerksom ved bruk. For å få tilstandsgrad 0 eller 1 må gulvet bygges om, for å få riktig fall til sluk. Det vil imidlertid sjelden være økonomisk rasjonelt som et enkeltstående tiltak. Ved en eventuell renovring, påse at våtrommet bygges med riktig fall til sluk.

Kostnadsestimat: 10 000 - 50 000

### 1 ETASJE > BAD

## TG 2 Sluk, membran og tettesjikt

Slukene kontrollert.

### Vurdering av avvik:

- Det er avvik:

Murfug i kant av sluk, ikke mulig å se membranløsning. Sluktype hindrer kontrollmulighet under klemring. Vurdering basert på alder. Tilstandsgrad 2 gis med bakgrunn i at mer enn halvparten av forventet brukstid for membran/tettesjikt er passert. Det er nå ingen symptomer på funksjonssvekkelse, men vær oppmerksom på dette.

### Konsekvens/tiltak

- Tiltak:

Overvåk tilstanden jevnlig. For å få tilstandsgrad 0 eller 1 må tettesjiktet skiftes ut, men tidspunktet for når dette er nødvendig er vanskelig å si noe om.



### 1 ETASJE > BAD

## TG 2 Sanitærutstyr og innredning

Dusjgarnityr, innredning og vegghengt wc. Utstyr fungerte OK på befaringsdagen. Normal bruksslitasje.

### Vurdering av avvik:

- Det er avvik:

# Tilstandsrapport

Det er ikke synlig dreng-spalte under wc. Dette medfører at man ikke vil avdekke evt. lekkasje fra skjult sisterner i vegg.

## Konsekvens/tiltak

### • Tiltak:

Man kan for ordens skyld lage drengspalte, men kan ikke garantere at det har den funksjonen det skal fordi det da kreves at det er tett membranløsning inni sisternekasse slik at vann ikke ledes annen vei enn ut drenghull.

## 1 ETASJE > BAD

### ! TG 1 Ventilasjon

Mekanisk avtrekksvifte (vifte). Det er tilluftspalte under/over dør som bidrar til luft sirkulasjon. Ventilasjon ansees tilfredsstillende.

## 1 ETASJE > BAD

### ! TG 0 Tilliggende konstruksjoner våtrom

Hulltaking utført i tilstøtende rom, ikke tegn til avvik. Utført fra vaskerom mot dusj.

Hulltaking er ingen garanti for at det ikke er fukt eller svikt i konstruksjoner, men en indikasjon på at det fremstår normalt i området der hulltaking er utført.

Hulltaking vil si at man tar hull nederst i veggen fra naborommet til våtrom. Tanken med undersøkelsen er at dersom det er noe feil med membran/fuktsikringsløsning på baderom, så vil fukt plante seg i vegg mellom bad og annet rom, og man vil da muligens kunne se dette i bjelkelag mellom rommene.

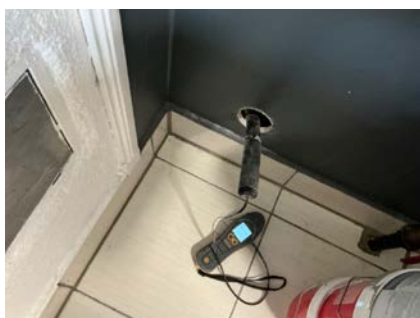

## 1 ETASJE > VASKEROM

### ! TG 1 Overflater vegger og himling

Malt strie på vegger og trepanel tak. Noe plate bak vaskemaskin, malt strie bak, sannsynligvis bare for vannsprut eller annen beskyttelse.



Sprekk i trepanel.

## 1 ETASJE > VASKEROM

### ! TG 3 Overflater Gulv

Fliser på gulv.

### Vurdering av avvik:

#### • Det er avvik:

Ideelt sett renovere til riktig fall, så må man selv vurdere om det ansees økonomisk rasjonelt utfra at det fungerer med avviket ved normalt bruk. I et våtrom så ønsker man fall mot sluk slik at evt lekkasjevann eller vannsløp ledes dit. NorskStandard gir tg3 når det er stedvis feil fall, selv om det ikke spiller veldig mye rolle siden det er lite vannpåkjenning ved normalt bruk.

## Konsekvens/tiltak

### • Tiltak:

Vær oppmerksom ved bruk. For å få tilstandsgrad 0 eller 1 må gulvet bygges om, for å få riktig fall til sluk. Det vil imidlertid sjelden være økonomisk rasjonelt som et enkeltstående tiltak. Ved en eventuell renovering, påse at våtrommet bygges med riktig fall til sluk.

Kostnadsestimat: 10 000 - 50 000

## 1 ETASJE > VASKEROM

### ! TG 2 Sluk, membran og tettesjikt

Sluk kontrollert.

### Vurdering av avvik:

#### • Det er avvik:

Ikke mulig å se membranløsning på noen god måte. Det er synlig en noe myk duk liknende i kant over klemring som kan være membran. Vurdering basert på alder. Tilstandsgrad 2 gis med bakgrunn i at mer enn halvparten av forventet brukstid for membran/tettesjikt er passert. Det er nå ingen symptomer på funksjonsvekkelse, men vær oppmerksom på dette.

## Konsekvens/tiltak

### • Tiltak:

Overvåk tilstanden jevnlig. For å få tilstandsgrad 0 eller 1 må tettesjiktet skiftes ut, men tidspunktet for når dette er nødvendig er vanskelig å si noe om.



# Tilstandsrapport



## 1 ETASJE > VASKEROM

### ! TG 1 Sanitærutstyr og innredning

Opplegg vaskemaskin. Noe enklere hvor «trakt» til avløp ikke er koblet til.

## 1 ETASJE > VASKEROM

### ! TG 3 Ventilasjon

#### Vurdering av avvik:

- Det er avvik:  
Lufteventil er sperrer igjen.

#### Konsekvens/tiltak

- Tiltak:

Etablere lufting. For tg1 må det være vifte.

Kostnadsestimat: Under 10 000



## 1 ETASJE > VASKEROM

### ! TG 0 Tilliggende konstruksjoner våtrom

Utført fuktsøk i hull ved bereder og ved stoppekran, ikke tegn til avvik. Hulltaking er ingen garanti for at det ikke er fukt eller svikt i konstruksjoner, men en indikasjon på at det fremstår normalt i området der hulltaking er utført.

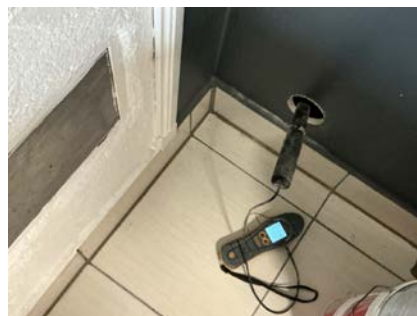

## 2 ETASJE > BAD

### ! TG 1 Overflater vegger og himling

Fliser på vegger og trepanel tak. Fremstår normalt utfra alder.

## 2 ETASJE > BAD

### ! TG 3 Overflater Gulv

Fliser på gulv.

#### Vurdering av avvik:

- Det er avvik:

I et våtrom så ønsker mann fall mot sluk slik at evt lekkasjevann eller vannøyl ledes dit. NorskStandard gir tg3 når det er stedvis feil fall, selv om det ikke spiller veldig mye rolle ved bruk av badekar hvor vann ledes direkte i avløp. Risiko er ved lekkasje.

Sprekk i fliser ca midt av gulvet, tyder på en tidligere mindre setning.

#### Konsekvens/tiltak

- Tiltak:

Ideelt sett renovere til riktig fall, så må man selv vurdere om det seeses økonomisk rasjonelt utfra at det fungerer med avviket ved normalt bruk. Vær oppmerksom ved bruk. For å få tilstandsgrad 0 eller 1 må gulvet bygges om, for å få riktig fall til sluk. Det vil imidlertid sjelden være økonomisk rasjonelt som et enkeltstående tiltak. Ved en eventuell renovring, påse at våtrommet bygges med riktig fall til sluk.

Kostnadsestimat: 100 000 - 300 000

# Tilstandsrapport



## 2 ETASJE > BAD

### TC 2 Sluk, membran og tettesjikt

Sluk kontrollert.

#### Vurdering av avvik:

- Det er avvik:

Det er ikke mulig å se noen membranløsning i sluken pga murfug i kant mm.

Vurdering basert på alder. Tilstandsgrad 2 gis med bakgrunn i at mer enn halvparten av forventet brukstid for membran/tettesjikt er passert. Det er nå ingen symptomer på funksjonssvekkelse, men vær oppmerksom på dette.

#### Konsekvens/tiltak

- Tiltak:

Overvåk tilstanden jevnlig. For å få tilstandsgrad 0 eller 1 må tettesjiktet skiftes ut, men tidspunktet for når dette er nødvendig er vanskelig å si noe om. Vedlikehold kan ikke utelukkes.

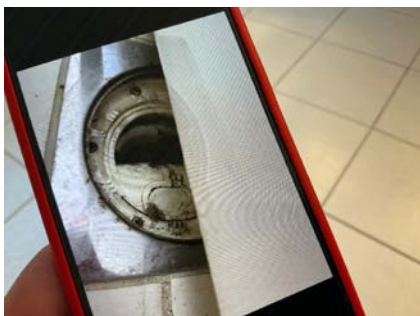

## 2 ETASJE > BAD

### TC 1 Sanitærutstyr og innredning

Vegghengt wc, innredning og badekar. Utstyr fungerte OK på befaringsdagen. Normal bruksslitasje.

## 2 ETASJE > BAD

### TC 1 Ventilasjon

Mekanisk avtrekksvifte (vifte). Det er tilluftspalte under/over dør som bidrar til luftsirkulasjon. Ventilasjon ansees tilfredsstillende.

## 2 ETASJE > BAD

### TC IU Tilliggende konstruksjoner våtrom

Ikke foretatt hulltaking fordi det er rør i rør med kobling innenfor flislagt vegg.

Overflate fuktsøk utført med fuktindikator i våtsone, normalt utslag.



## KJØKKEN

## 1 ETASJE > KJØKKEN/SPISESTUE

### TC 1 Overflater og innredning

Laminatgulv. Innredning av nyere årgang. Malte trefiberfronter og laminert benkeplate. Tilfeldig valgte dører og skuffer ble testet, og fungerte OK. Normal bruksslitasje.

Integrert oppvaskmaskin, mikroovn, stekeovn og steketopp. Estimert levetid blandeblender liknende er ca 15 år. Estimert brukstid oppvaskmaskin er ca 10 år. Estimert brukstid ventilator er ca 15 år.

Det kan med fordel monteres lekkasjesensor med stengeventil i skap under vask samt under oppvaskmaskin. Lekkasjesensor er et krav som har kommet på nyere kjøkken. Denne boligen er bygget før kravet ble innført. I alle boliger som er bygget eller rehabilitert etter 2010 skal det være installert slik sensor/vannstopper.

Det kan med fordel monteres komfyrvakt som stenger strøm til steketopp ved evt varmeutvikling ut over normalt.



## 1 ETASJE > KJØKKEN/SPISESTUE

# Tilstandsrapport

## TG 1 Avtrekk

Ventilator fungerte OK.

Ventilator har som hensikt å fjerne damp og mato fra koking/steking så effektivt som mulig. Godt renhold av komponentene i ventilasjonsanlegget er viktig for å opprettholde kapasiteten, og for å hindre brannfare. Det er spesielt kanaler fra kjøkkenhette som kan være utsatt for tilmussing. Filter i kjøkkenhetter skal vaskes/skiftes regelmessig.



Teip på knapper, ukjent årsak, men funksjonell.

## TEKNISKE INSTALLASJONER

## TG 2 Vannledninger

Vannrør av rør i rør. Stoppekran vaskerom.

### Vurdering av avvik:

- Det mangler tettemuffer i enden av varerør på rør-i-rør-system.

### Konsekvens/tiltak

- Det må monteres tettemuffer i enden av varerørene.



Skal være tettemuffe mellom blått og hvitt rør.



## TG 2 Avløpsrør

Avløpsrør av plast. Normal levetid for avløpsrør av plast er 25 - 75 år.

### Vurdering av avvik:

- Vurdering er basert på alder. Tilstandsgrad 2 gis med bakgrunn i at mer enn halvparten av forventet brukstid for skjulte røranlegg er passert. Det er nå ingen symptomer på funksjonssvekkelse, men vær oppmerksom på at dette er en risikokonstruksjon.

### Konsekvens/tiltak

- Det er ikke behov for utbedringstiltak siden anlegget fungerer i dag, men ut ifra alder kan skader plutselig oppstå på eldre anlegg.

## TG IU Varmekabler

Bad oppe.

Bad, vaskerom og gang nede.

Ikke funksjonstestet annet enn termostat.

## TG 2 Varmepumpe

Varmepumpe i stue.

Estimert levetid er 10-15 år.

Normal rens av filter og ettersyn/service etter produsentens anbefalinger. Pleier være hvert 2 år.

### Vurdering av avvik:

- Mer enn halvparten av forventet brukstid på varmesentral er oppbrukt.

### Konsekvens/tiltak

- Det er ikke behov for utbedringstiltak siden varmesentralen fungerer i dag, men ut ifra alder kan skader plutselig oppstå på eldre anlegg.

# Tilstandsrapport



## ! TG 2 Varmtvannstank

Varmtvannsbereider plassert i vaskerom og fra 2005. Estimert levetid på bereder er 15-25 år. Fast tilkoblet strøm.

### Vurdering av avvik:

- Det er påvist at varmtvannstank er over 20 år

### Konsekvens/tiltak

- Det er ikke behov for utbedringstiltak siden tanken fungerer i dag, men ut ifra alder kan skader plutselig oppstå på eldre tanker.



## ! TG 2 Elektrisk anlegg

*Dette er en forenklet kontroll begrenset til de spørsmål og undersøkelser som forskrift til avhendingslova (tryggere bolighandel) § 2-18 inneholder. Dette kan ikke sammenlignes med en kontroll utført av offentlig myndighet (Det lokale eltilsyn) eller registrert elektrovirksomhet, og en bygnings sakkyndig har verken kompetanse eller lov til å foreta en slik kontroll.*

*Tilstandsgraden er vurdert ut fra den forenklete og begrensede kontrollen som forskriften inneholder. El-anlegget kan ha feil og mangler som en slik forenklet undersøkelse ikke vil avdekke. Vær derfor oppmerksom på denne risikoen, og søk videre veiledning eller få en fullstendig kontroll utført av registrert elektrovirksomhet.*

Sikringskap plassert i gang oppe og vaskerom.

### Spørsmål til eier

1. Når ble det elektriske anlegget installert eller sist gang totalt rehabilitert (årstall)? Med totalt rehabilitert menes fullstendig utskiftet anlegg fra inntakssikring og videre.  
**Intet utført i vårt eierskap.**

2. Er alle elektriske arbeider/anlegg i boligen utført av en registrert elektroinstallasjonsvirksomhet?  
**Ja**
3. Er det elektriske anlegget utført eller er det foretatt tilleggsarbeider på det elektriske anlegget etter 1.1.1999?  
**Ukjent**
4. Foreligger det kontrollrapport fra offentlig myndighet – Det Lokale Eltilsyn (DLE) eller eventuelt andre tilsvarende kontrollinstanser med avvik som ikke er utbedret eller kontrollen er over 5 år?  
**Nei**
5. Forekommer det ofte at sikringene løses ut?  
**Nei**
6. Har det vært brann, branntilløp eller varmgang (for eksempel termiske skader på deksler, kontaktpunkter eller lignende) i boligens elektriske anlegg?  
**Nei**

### Generelt om anlegget

7. Er det tegn til at det har vært termiske skader (tegn på varmgang) på kabler, brytere, downlights, stikkontakter og elektrisk utstyr? Sjekke samtidig tilstanden på elektrisk tilkobling av varmtvannsbereider, jamfør eget punkt under varmtvannstank  
**Nei**
8. Er der synlig defekter på kabler eller er disse ikke tilstrekkelig festet?  
**Nei**

### Inntak og sikringskap

9. Er det tegn på at kabelinnføringer og hull i inntak og sikringskap ikke er tette, så langt dette er mulig å sjekke uten å fjerne kapslinger?  
**Nei**
10. Finnes det kursfortegnelse, og er den i samsvar med antall sikringer?  
**Ja**
11. Foreta en helhetsvurdering av det elektriske anlegget, dets alder, allmenne tilstand og fare for liv og helse. Bør det elektriske anlegget ha en utvidet el-kontroll?  
**Ja**

### Generell kommentar

Det gis en tg2 fordi det mangler dokumentasjon/historikk i skap. Det er ikke avdekket noen åpenbare tegn til avvik eller feil, men gis generelt tg2 ved slikt avvik.

Det anbefales at anlegget gjennomgås av fagkyndig hvert 10 år.

Takstmann har ikke elektrofaglig kompetanse og vurderingene er gjort utfra dokumentasjon, observasjon og selgers evt opplysninger.

Det anbefales på eldre anlegg å kontakte egen takstmann som er fagkyndig og kan lage egen rapport på el. anlegget.

# Tilstandsrapport



## TG 0 Branntekniske forhold

*Dette er en forenklet kontroll begrenset til de spørsmål som fremkommer under. Tilstandsgraden er basert på retningslinjer til disse spørsmålene i bransjestandarden NS3600. Dette kan ikke sammenlignes med en fullstendig kontroll av branntekniske forhold av offentlig myndighet, eller en vurdering av boligens branntekniske forhold eller prosjektering fra en rådgiver med spesialkompetanse. En bygningsakkyndig har verken kompetanse til å gi slik veiledning eller lov til å foreta en slik kontroll.*

*Tilstandsgraden er vurdert ut fra den forenklete og begrensede kontrollen. Det kan være feil og mangler om branntekniske forhold som en slik forenklet undersøkelse ikke vil avdekke. Vær derfor oppmerksom på denne risikoen, og søk videre veiledning eller rådgivning.*

1. Er det mangler for brannslukningsutstyr i boligen iht. forskriftskrav på søknadstidspunktet, men minst Byggeforskrift 1985?  
**Nei**
2. Er det skader på brannslukningsutstyr eller er apparatet eldre enn 10 år?  
**Nei**
3. Er det mangler på røykvarsler i boligen iht. forskriftskrav på søknadstidspunktet, men minst Byggeforskrift 1985?  
**Nei**
4. Er det skader på røykvarslere?  
**Nei**

## TOMTEFORHOLD

## Byggegrunn

Tomt/byggegrunn ikke mulig å kontrollere, men det må antas at denne er normalt utført iht byggeårets normer, forskrifter og krav.

Det er ikke registrert forhold som skulle tilsi vesentlige svikt/svakheter i grunn og fundamenter.

Undertegnede har ikke foretatt ytterligere kontroll av grunn og fundamenter, da dette krever oppgravinger og langvarige målinger.

## TG IU Fuktsikring og drenering

Det er ikke påvist noen dreneringsløsning. Må vurderes sammen med krypkjeller.

## TG 1 Grunnmur og fundamenter

Murt grunnmur. Mindre riss men ingen vesentlige avvik som ansees unormalt utfra alder.



## TG IU Terrengforhold

Generelt anbefales det fall bort fra yttervegg og taknedløp for overvann anbefales ledet bort fra vegger slik at man reduserer fuktpåkjenningen mest mulig.

### Vurdering av avvik:

- Tomten er snødekt og derfor ikke nærmere vurdert.

### Konsekvens/tiltak

- Det bør foretas nærmere undersøkelser av tomta når den er snøfri.

## TG 2 Utvendige vann- og avløpsledninger

Gjelder vannrør og avløpsrør mellom boligen og kommunalt nett. Utvendige vann og avløpsrør er nedgravd og sådan ikke fysisk kontrollert. Dette vil evt kreve kamerakontroll. Vurdert utfra alder og tilgjengelige opplysninger.

### Vurdering av avvik:

- Det er avvik:

# Tilstandsrapport

Mest sannsynlig vann og avløpsrør av eldre årgang mellom bolig og kommunalt nett. Vurdering er basert på alder. Tilstandsgrad 2 gis med bakgrunn i at mer enn halvparten av forventet brukstid for skjulte røranlegg er oppbrukt. Det er nå ingen symptomer på funksjonssvekkelse, men vær oppmerksom på at dette er en risikokonstruksjon.

#### **Konsekvens/tiltak**

- Tiltak:

Overvåk tilstanden jevnlig. For å få tilstandsgrad 0 eller 1 må røranlegget skiftes ut, men tidspunktet for når dette er nødvendig er vanskelig å si noe om. Ved renovering, påse at røranlegget dokumenteres av fagperson.

# Arealer, byggetegninger og brannceller

Standard gjeldende fra 01.01.2024

Arealmålinger og arealoppsett er basert på Norsk standard 3940:2023 Areal- og volum-beregninger av bygninger. Arealet gjelder for tidspunktet da boligen ble målt

## Hva er måleverdig areal?

Arealet i rommet må ha minst 1,90 m fri høyde over gulvet og minst bredde på 0,60 m. Et loft med skråtak vil for eksempel bare få registrert målbart areal der høyden er minst 1,90 m og bredden minst 0,60 m. Rommet må ha en dør eller luke, og gangbart gulv.

## Hva er bruksareal?

**BRA = BRA-i + BRA-e + BRA-b**

Bruksarealet for bygningen er bruttoarealet minus arealet som opptas av yttervegger.

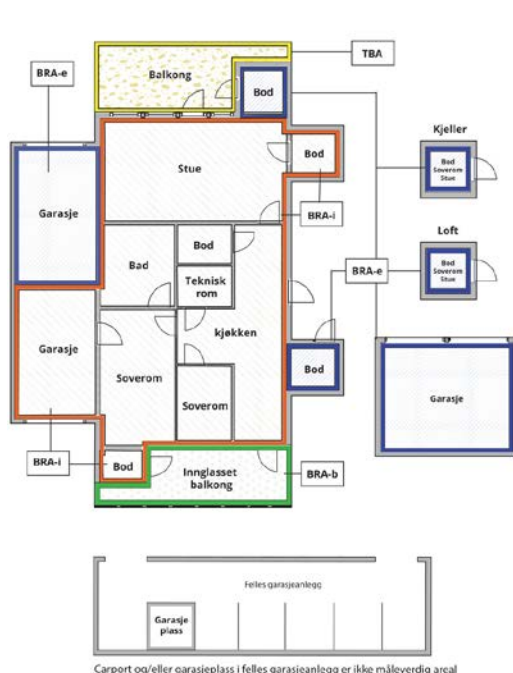

Carpport og/eller garasjeplass i felles garasjeanlegg er ikke måleverdig areal

Internt bruksareal (BRA-i)	Arealet innenfor boenheten(e)
Eksternt bruksareal (BRA-e)	Arealet av alle rom utenfor boenheten(e) og som tilhører denne, slik som for eksempel boden
Innglasset balkong mv (BRA-b)	Arealet av innglasset balkong, veranda eller altan når denne er tilknyttet boenheten(e)
Terrasse- og balkongareal (TBA)	Arealet av terrasser, åpne balkonger og åpen altan tilknyttet boenheten(e)
Gulvareal (GUA)	Er sum av BRA (bruksareal) og ALH (areal med lav takhøyde).  Areal med lav takhøyde (ALH) er ikke måleverdig areal, som skyldes skråtak og lav himlingshøyde.  GUA kan opplyses i markedsføring der det er aktuelt for den konkrete boligen og kun sammen med BRA-i, for eksempel der gulvflaten har en verdi og har funksjon ved møblering og bruk av rommene. Ikke innredet areal som kaldloft, måles og oppgis normalt ikke.

## Arealet kan ikke alltid fastsettes nøyaktig

Areal kan være komplisert eller umulig å måle opp nøyaktig fordi det er vanskelig å fastslå tykkelsen på innervegger, skjevheter i og utforming av bygningskonstruksjoner som karnapp, buer og vinkler som ikke er rette, åpne rom over flere etasjer og så videre.

Eiendommens markedsverdi kan ikke baseres på en matematisk beregning basert på antall kvadratmeter opplyst i rapporten. Opplysninger om areal kan altså ikke alene benyttes for å beregne eiendommens verdi.

## Den bygningsakkyndige kan avdekke eventuelle bruksendringer og avvik i branncelleinndeling

Den bygningsakkyndige ser på byggetegninger hvis de er tilgjengelige og dette er en del av oppdraget, og vurderer bruken av boligen opp mot tegningene. Hvis den bygningsakkyndige avdekker at en bolig ikke ser ut til å være delt opp i brannceller etter kravene i byggt teknisk forskrift på befaringstidspunktet, skal det opplyses om dette.

Reglene om bruksendring og brannceller kan være kompliserte. Søk videre faglige råd om rapporten ikke gir deg svar. Den bygningsakkyndige kan ikke vurdere og svare på alle spørsmål, og kan heller ikke vite om kommunen kan gi unntak for kravene som gjelder. [Vil du vite mer?](#)

## Om brannceller

En branncelle er hele eller avgrensede deler av en bygning hvor en brann fritt kan utvikle seg uten at den kan spre seg til andre bygninger eller andre deler av bygningen i løpet av en fastsatt tid.

## Om bruksendring

Bruksendring er å endre bruken av et rom fra en tillatt bruk til en annen. Dette kan kreve søknad og tillatelse, for eksempel hvis du endrer et rom fra bod til soverom eller arbeidsrom, eller hvis du endrer en bolig til to separate boliger.

Rom for varig opphold har krav til takhøyde, romstørrelse, rømningsvei og lysforhold som må være oppfylt. Du kan søke kommunen om unntak for kravene, men kan ikke regne med å få unntak for krav som går på helse og sikkerhet, for eksempel krav til rømningsvei.

Bruksendring som krever godkjenning, og som ikke er søkt bruksendret, er ulovlig. Kommunen kan etter plan- og bygningsloven kapittel 32 forfølge overtredelser. Kommunen kan pålegge deg å avslutte den ulovlige bruken, eventuelt å rette eller tilbakeføre rommet til godkjent bruk.

# Arealer

## Del av tomannsbolig

### Ny arealstandard

Etasje	Bruksareal BRA m <sup>2</sup>			SUM	Terrasse- og balkongareal (TBA)
	Internt bruksareal (BRA-i)	Eksternt bruksareal (BRA-e)	Innglasset balkong (BRA-b)		
1 etasje	99			99	
2 etasje	63			63	5
<b>SUM</b>	<b>162</b>				<b>5</b>
<b>SUM BRA</b>	<b>162</b>				

### Romfordeling

Etasje	Internt bruksareal (BRA-i)	Eksternt bruksareal (BRA-e)	Innglasset balkong (BRA-b)
1 etasje	Stue , Kjøkken/spisestue , Bod , Gang , Bad , Vaskerom		
2 etasje	Bad , Soverom , Soverom 2, Soverom 3, Soverom 4, Bod , Gang		

### Kommentar

Bod oppe er ikke måleverdig pga lav takhøyde.

### Lovlighet

#### Byggetegninger

Det foreligger godkjente og byggemeldte tegninger, men det er avvik fra disse.

*Kommentar:* Innerste soverom høyre side oppe står som to rom på tegning, ikke merket med bruk. Ukjent om disse er ment for varig opphold.

#### Brannceller

Er det påvist synlige tegn på avvik i branncelleinnndeling ut ifra dagens byggt teknisk forskrift?

Ja  Nei

#### Nyere håndverkstjenester

Er det ifølge eier utført håndverkstjenester på boligen siste 5 år?

Ja  Nei

#### Krav for rom til varig opphold

Er det påvist avvik i forhold til rømningsvei, dagslysflate eller takhøyde?

Ja  Nei

*Kommentar:*

## Total fordeling mellom P-ROM og S-ROM

Tabellen under viser fordelingen av P-ROM og S-ROM etter veiledningen til NS 3940: 2012. Dette er til informasjon og til sammenligning. Tallene er omtrentlige, kan avvike fra faktiske målinger og er ikke juridisk bindende



	P-ROM( m2)	S-ROM( m2)
Del av tomannsbolig	158	4

## Befarings - og eiendomsopplysninger

### Befaring

Dato	Til stede	Rolle
28.1.2025	Andreas Natvig	Takstingeniør
	Sindre Bergestig Bergheim	Kunde

### Matrikkeldata

Kommune	gnr.	bnr.	fnr.	snr.	Areal	Kilde	Eieforhold
4223 VENNESLA	24	140		0	938.8 m <sup>2</sup>	BEREGNET AREAL (Ambita)	Eiet

#### Adresse

Lindekleivvegen 15 B

#### Hjemmelshaver

Bergestig Marte, Bergheim Sindre Bergestig

## Kilder og vedlegg

### Dokumenter

Beskrivelse	Dato	Kommentar	Status	Sider	Vedlagt
Egenerklæring	04.02.2025	Ingen vesentlige avvik registrert utfra egne observasjoner.	Gjennomgått	5	Nei
Eiendomsverdi.no			Gjennomgått		Nei
Eier			Ikke gjennomgått		Nei
Tegninger			Gjennomgått		Nei
Megler			Ikke gjennomgått		Nei

# Tilstandsrapportens avgrensninger

## STRUKTUR•REFERANSENIVÅ•TILSTANDSGRADER

- Rapporten er basert på innholdskrav i Forskrift til avhendingslova (tryggere bolighandel). Formålet er å gi en tilstandsanalyse til bruk for den som bestiller og/eller i et salg til forbruker, og ikke for andre tredjeparter. Rapportens struktur, metode og begrepsbruk følger i hovedsak Norsk Standard NS 3600:2018 (Teknisk tilstandsanalyse ved omsetning av bolig), samt Takstbransjens retningslinjer for arealmåling.
- Tilbakeholdt eller uriktig informasjon som har betydning for vurderingen, er ikke bygningssakkyndiges ansvar. Rapporten beskriver avvik, altså en tilstand som er dårligere enn referansenivået. Rapporten framhever normalt ikke positive sider ved boligen ut over det som fremgår av tilstandsgradene.
- Tilstanden angis i rapporten og gir uttrykk for en gitt forventet tilstand blant annet vurdert ut fra alder og normal bruk slik:

i) **Tilstandsgrad 0, TG0:** Ingen avvik eller skader. I tillegg må bygningsdelen være tilnærmet ny, mindre enn 5 år, og det foreligger dokumentasjon på faglig god utførelse.

ii) **Tilstandsgrad 1, TG1:** Mindre avvik. Normal slitasje. Straktiltak ikke nødvendig. TG1 kan gis når bygningsdelen er tilnærmet ny og det ikke foreligger dokumentasjon på faglig god utførelse.

iii) **Tilstandsgrad 2, TG2:** Vesentlige avvik, og mindre avvik som etter NS 3600 gir TG 2, men som ikke nødvendigvis krever umiddelbare tiltak. I denne rapporten kan TG2 i Rapportsammendrag være inndelt i TG2 som krever tiltak og de som ikke krever umiddelbare tiltak. Konstruksjonen har normalt enten feil utførelse, en skade eller symptomer på skade, sterk slitasje eller nedsatt funksjon. Vedlikehold eller tiltak trengs i nær fremtid, det er grunn til å varsle fare for skader på grunn av alder eller overvåke spesielt på grunn av fare for større skade eller følgeskade. For skjulte konstruksjoner vil alder i seg selv være et symptom som kan gi TG2. For synlige konstruksjoner kan alder sammen med andre symptomer og momenter gi TG2. Avvik under TG2 kan gis sjablongmessig anslag.

iv) **Tilstandsgrad 3, TG3:** Store eller alvorlige avvik. Kraftige symptomer på forhold som man må regne med trenger utbedring straks eller innen kort tid. Påvist funksjonssvikt eller sammenbrudd. Avvik under TG3 skal gis sjablongmessig anslag.

v) **Tilstandsgrad TGiu:** Ikke undersøkt/ikke tilgjengelig for undersøkelse.

- Ved TG0 og TG1 gis det normalt ingen begrunnelse for valg av tilstandsgrad, fordi bygningen eller bygningsdelen da bare har normal slitasje. For anbefalte tiltak ved TG2 og TG3 må bruker av rapporten vurdere om tiltakene er nødvendige og lønnsomme. Hva det vil koste å utbedre rom eller bygningsdeler er et sjablongmessig anslag basert på registrert avvik og angitte tiltak i rapporten. Anslaget er gitt på generelt grunnlag og basert på erfaringstall i seks intervaller, og kan ikke forveksles med en konkret vurdering og tilbud fra en entreprenør eller håndverker. Det må eventuelt innhentes tilbud for en nærmere undersøkelse, og konkret og nøyaktig vurdering av utbedringskostnad. Kostnader til ikke oppdagede avvik/utbedringer/feil kan forekomme. Utbedringskostnad avhenger av personlige preferanser og markedspris på materialer og tjenestetyer.

## PRISISERINGER

- Avvik vurderes ut fra tekniske forskrifter på godkjenningstidspunktet for bygget. Noen bygningsdeler vurderes etter gjeldende teknisk forskrift på befaringsstidspunktet. Dette gjelder blant annet:

i) Bad, vaskerom (våtrom)

ii) Forhold rundt brann, rømming, sikkerhet, for eksempel

rekkverkshøyder/åpninger, ulovlige bruksendringer, brannceller mv.

- For skjulte konstruksjoner slik som vann og avløp uten dokumentasjon, er kvalitet og alder vurdert.

- Fastmonterte installasjoner, for eksempel innfelt belysning (downlights), demonteres ikke for å sjekke dampsperrer bak. Dette av hensyn til bygningssakkyndiges kompetanse og risikoen for skade.

- Kontroll av fukt i konstruksjonen ved hulltaking i bad og vaskerom (våtrom), rom under terreng (kjelleretasje, underetasje og sokkeletasje) eller andre bygningsdeler skjer etter eiers aksept. Hulltaking av våtrom og rom under terreng kan unntaksvis unnlates, se Forskrift til Avhendingsloven.

- Kontroll av romfunksjoner for P-ROM utføres kun når det ikke foreligger godkjente og byggemeldte tegninger, eller når tegninger ikke stemmer med dagens bruk.

- Bygningssakkyndig gir en forenklet vurdering av branntekniske forhold og elektriske installasjoner i boligen dersom det er mer enn fem år siden sist boligen hadde el-tilsyn. Bygningssakkyndig kan anbefale å konsultere offentlige myndigheter eller kvalifisert elektro faglig fagperson ved behov for grundigere undersøkelser.

## TILLEGGSUNDERSØKELSER

Etter avtale kan tilstandsanalysen utvides til også å omfatte tilleggsundersøkelser utover minimumskravet i forskriften.

## BEFARINGEN

Rapporten gir en vurdering av byggverk og bygningsdeler som bygningssakkyndig har observert, og som fremkommer av Forskrift til avhendingsloven. Rapporten er likevel ingen garanti for at det ikke kan finnes skjulte feil, skader og mangler. NS 3600:2018 (Teknisk tilstandsanalyse ved omsetning av bolig) har undersøkelsesnivå fra 1 til 3, der undersøkelsesnivå 1 er det laveste og baseres på visuell observasjon. Rapporten baseres på undersøkelsesnivå 1 med få unntak (våtrom og rom under terreng). I praksis betyr dette at gjennomføringen av befaringen begrenses som følger:

- Det utføres kun visuelle observasjoner på tilgjengelige flater uten fysiske inngrep (f.eks. riving).

- Flater som er skjult av snø eller på annen måte ikke er tilgjengelig eller skjult, blir ikke kontrollert. Det foretas ikke funksjonsprøving av bygningsdeler, som isolasjon, piper, ventilasjon, el. anlegg, osv.

- Det gis ingen vurdering av boligens tilbehør, hvite- og brunevarer og annet inventar. Dette gjelder også integrert tilbehør.

- Inspisering av yttertak er basert på det som er synlig, normalt på innsiden fra loftet og utvendig fra stige/bakkenivå. Befaring av tak må være sikkerhetsmessig forsvarlig for å kunne gjennomføres.

- Stikkprøvetakninger er utvalgt tilfeldig og kan innebære kontroll under overflaten med spiss redskap eller lignende.

## UTTRYKK OG DEFINISJONER

- Tilstand: Byggverkets eller bygningsdelens tekniske, funksjonelle eller

# Tilstandsrapportens avgrensninger

estetiske status på et gitt tidspunkt.

- Symptom: Observerbart forhold som gir indikasjon på hvilken tilstand et byggverk eller en bygningsdel befinner seg i. Benyttes ved beskrivelse av avvik.
- Skadegjørere: Zoologiske eller biologiske skadegjørere, i hovedsak råte, sopp og skadedyr.
- Fuktsøk: Overflatesøk med egnet søkeutstyr (fuktindikator) eller visuelle observasjoner.
- Fuktmåling: Måling av fuktinnhold i materiale eller i bakenforliggende konstruksjon ved bruk av egnet måleutstyr (blant annet hammerelektrode og pigger).
- Utvidet fuktsøk (hulltaking): Boring av hull for inspeksjon og fuktmåling i risikoutsatte konstruksjoner, primært i tilstøtende vegger til bad, utforede kjellervegger og eventuelt i oppforede kjellergulv.
- Normal slitasjegrad: Forventet nedsliting av materiale i overflaten som er basert på enkle visuelle observasjoner. Kan vurderes sammen med bygningsdelens alder.
- Forventet gjenværende brukstid: Anslått tid et byggverk eller en del av et byggverk fortsatt vil være tjenlig for sitt formål (NS3600, Termer og definisjoner punkt 3.9)

## AREALBEREGNING FOR BOENHETER

- Areal fastsettes etter Forskrift til avhendingsloven og Norsk Standard 3940 Areal- og volum-beregninger av bygninger fra 2023.
- Areal oppgis i hele kvadratmeter i rapporten, og gjelder for det tidspunkt oppmålingen fant sted.
- Bruksareal (BRA) er det måleverdige arealet som er innenfor omsluttete vegger målt i gulvhøyde (bruttoareal minus arealet som opptas av yttervegger). I tillegg til gulvhøyde gjelder regler om fri bredde for at arealet skal være måleverdig, med betydning for BRA av for eksempel loft med skråtak. BRA består av internt bruksareal (BRA-i), eksternt bruksareal (BRA-e) og innglasset balkong mv (BRA-b). Terrasse- og balkongareal (TBA) opplyses der tilstandsrapporten skal benyttes i boligomsetningen og der det er aktuelt. I tillegg kan gulvareal (GUA) og areal med lav takhøyde (ALH) opplyses sammen med BRA der det er aktuelt og en del av oppdraget. Rom skal ha atkomst og gangbart gulv for å kunne regnes som BRA/måleverdig areal.
- Arealet måles og oppgis dersom arealet oppfyller krav til måleverdighet, slik som at arealet må ha minst en bredde på 0,6m og minst en høyde på 1,9 m osv. Et rom kan være i strid med teknisk forskrift og mangle godkjenning hos kommunen for den aktuelle bruken, uten at dette får betydning for om arealet måles og oppgis i tilstandsrapporten. Når arealet måles tas det ikke hensyn til om arealet er lovlig oppført eller om bruken er lovlig, bruksendringer, lysforhold eller andre sikkerhetsmangler.
- Eiendommens markedsverdi kan ikke baseres på en rent matematisk beregning i forhold til antall kvadratmeter opplyst i rapporten. Opplysninger om areal kan altså ikke alene benyttes for beregning av eiendommens verdi.
- Rom som ligger utenfor boenheten, men som eier har påvist og/eller opplyst at tilhører boenheten, er oppmålt og inkludert i BRA-e. Det er ikke fremvist dokumentasjon på at rommet tilhører boenheten, med

mindre dette er angitt særskilt. Rom utenfor boenheten kan omdisponeres av borettslaget/sameiet og dette kan påvirke boligens BRA. Vær oppmerksom på at NS 3940:2023 og eierseksjonsloven har ulik definisjon av fellesareal. Ved arealmåling gjelder NS 3940:2023 som definerer fellesareal slik: "Delen av bygning som brukes av to eller flere bruksenheter eller til bygningens forvaltning, drift eller vedlikehold.

- I en overgangsperiode skal rapporter som benyttes i boligomsetningen eller dersom det er en del av oppdraget også opplyse om fordelingen mellom P-ROM og S-ROM med utgangspunkt i definisjonene som fremkommer av veiledningen til Norsk Standard 3940 Areal- og volum-beregninger av bygninger fra 2012. Fordelingen mellom P-ROM og S-ROM er basert på veiledningen og bygningssakkyndiges eget skjønn. P-ROM er måleverdige rom som benyttes til kort eller langt opphold. S-ROM er måleverdige rom som benyttes til lagring, og tekniske rom. Bruken av et rom på befaringstidspunktet har betydning for om rommet defineres som P-ROM eller S-ROM. Dette betyr at rommet både kan være i strid med teknisk forskrift og mangle godkjenning i kommunen for den aktuelle bruken, uten at dette vil få betydning for valg av arealkategori.
- Se øvrig informasjon om areal i rapporten, Norsk Standard 3940 (2012 og 2023) og veiledningen til disse.

## PERSONVERN

iVerdi AS, bygningssakkyndig og takstforetaket behandler personopplysninger som bygningssakkyndig trenger for å kunne utarbeide rapporten. Personvernerklæring med informasjon om bruk av personopplysninger og dine rettigheter finner du her [Personvernerklæring - iVerdi](#)

## DELING AV PERSONOPPLYSNINGER FOR TRYGGERE BOLIGHANDEL OG MULIG RESERVASJON

Norsk takst og deres samarbeidspartnere benytter personopplysninger fra rapporten for analyse- og statistikkformål, samt utvikling og drift av produkter og tjenester for takstbransjen og andre aktører i boligomsetningen. Les mer om dette og hvordan du kan reservere deg på <https://www.norsktakst.no/norsk/om-norsk-takst/personvernerklæring/reservasjon/>

Vendu lager en boliganalyse basert på opplysninger fra rapporten. Les mer om dette og hvordan du kan reservere deg her: <https://samtykke.vendu.no/VO3503>

## KLAGEORDNING FOR FORBRUKERE

Er du som forbruker misfornøyd med bygningssakkyndiges arbeid eller opptreden ved taksering av bolig eller fritidshus, se [www.takstklagenemnd.no](http://www.takstklagenemnd.no) for mer informasjon

# EGENERKLÆRINGSSKJEMA

Til orientering vil dette skjema være en del av salgsoppgaven

<b>Meglerfirma</b>	
Aktiv EM Kristiansand	
<b>Oppdragsnr.</b>	
1411250011	
<b>Selger 1 navn</b>	<b>Selger 2 navn</b>
Marte Bergheim	Sindre Bergheim
<b>Gateadresse</b>	
Lindekleivvegen 15B	
<b>Poststed</b>	<b>Postnr</b>
VENNESLA	4706
Er det dødsbo?	
<input checked="" type="checkbox"/> Nei <input type="checkbox"/> Ja	
Avdødes navn	
Er det salg ved fullmakt?	
<input checked="" type="checkbox"/> Nei <input type="checkbox"/> Ja	
Hjemmelshavers navn	
Har du kjennskap til eiendommen?	
<input type="checkbox"/> Nei <input checked="" type="checkbox"/> Ja	
Når kjøpte du boligen?	
År	2024
Hvor lenge har du eid boligen?	
Antall år	0
Antall måneder	7
Har du bodd i boligen siste 12 måneder?	
<input checked="" type="checkbox"/> Nei <input type="checkbox"/> Ja	
I hvilket forsikringselskap har du tegnet villa/husforsikring?	
Forsikringselskap	Sum it
Polise/avtalenr.	118-10077425

Document reference: 1411250011

## Spørsmål for alle typer eiendommer

- 1 Kjenner du til om det er/har vært feil tilknyttet våtrommene, f.eks. sprekker, lekkasje, råte, lukt eller soppkader?
- Nei  Ja

Initialer selger: MB, SB

1

- 2 Kjenner du til om det er utført arbeid på bad/våtrom?  
Svar
- 3 Kjenner du til om det er/har vært tilbakeslag av avløpsvann i sluk eller lignende?  
 Nei  Ja
- 4 Kjenner du til feil eller om har vært utført arbeid/kontroll på vann/avløp?  
Svar
- 5 Kjenner du til om det er/har vært problemer med drenering, fuktinnslag, øvrig fukt eller fuktmerker i underetasje/kjeller?  
 Nei  Ja
- 6 Kjenner du til om det er/har vært utettheter i terrasse/garasje/tak/fasade?  
 Nei  Ja
- 7 Kjenner du til om det er/har vært problemer med ildsted/skorstein/pipe f.eks. dårlig trekk, sprekker, pålegg, fyringsforbud eller lignende?  
 Nei  Ja
- 8 Kjenner du til om det er/har vært f.eks. sprekker i mur, skjeve gulv eller lignende?  
 Nei  Ja
- 9 Kjenner du til om det er/har vært sopp/råteskader/insekter/skadedyr på eiendommen som rotter, mus, maur eller lignende?  
 Nei  Ja
- 10 Kjenner du til om det er/har vært skjeggkre i boligen?  
 Nei  Ja
- 11 Kjenner du til om det er/har vært utført arbeid på el-anlegget eller andre installasjoner (f.eks. oljetank, sentralfyr, ventilasjon)?  
Svar
- 12 Kjenner du til om det er utført kontroll av el-anlegget og/eller andre installasjoner (f.eks. oljetank, sentralfyr, ventilasjon)?  
 Nei  Ja
- 13 Har du ladeanlegg/ladeboks for elbil i dag?  
 Nei  Ja
- 14 Kjenner du til om ufaglærte har utført arbeid som normalt bør utføres av faglærte, utover det som er nevnt tidligere (f.eks. drenering, murerarbeid, tømrerarbeid etc)?  
 Nei  Ja
- 15 Er det nedgravd oljetank på eiendommen?  
 Nei  Ja
- 16 Kjenner du til om det har vært utført arbeid på terrasse/garasje/tak/fasade?  
Svar
- 17 Selges eiendommen med utleiedel, leilighet, hybel eller tilsvarende?  
 Nei  Ja
- 18 Kjenner du til om det er innredet/bruksendret/bygget ut i kjeller eller loft eller andre deler av boligen?  
 Nei  Ja
- 19 Kjenner du til forslag eller vedtatte reguleringsplaner, andre planer, nabovarsel eller offentlige vedtak som kan medføre endringer i bruken av eiendommen eller av dens omgivelser?  
 Nei  Ja
- 20 Kjenner du til om det foreligger påbud/heftelser/krav/manglende tillatelser vedrørende eiendommen?  
 Nei  Ja

- 21 Er det foretatt radonmåling?  
 Nei  Ja
- 22 Kjenner du til manglende brukstillatelse eller ferdigattest?  
 Nei  Ja
- 23 Kjenner du til om det foreligger skaderapporter/ tilstandsvurderinger eller utførte målinger?  
 Nei  Ja
- 24 Er det andre forhold av betydning ved eiendommen som kan være relevant for kjøper å vite om (f.eks. rasfare, tinglyste forhold eller private avtaler)?  
 Nei  Ja

## Tilleggs kommentar

Jeg bekrefter at opplysningene er gitt etter beste skjønn. Jeg er kjent med at dersom jeg har gitt ufullstendige, uriktige eller misvisende opplysninger om eiendommen, vil forsikringsselskapet kunne søke hel eller delvis regress for sine utbetalinger eller redusere sitt ansvar helt eller delvis, jfr. vilkår for boligselgerforsikring punkt 7.1 og forsikringsavtaleloven kapittel 4.

Jeg er orientert om mitt mulige ansvar som selger etter avhendingsloven, eventuelt etter kjøpsloven (aksjeboliger), og om forsikringsgiver sitt boligselgerforsikringstilbud.

Jeg er klar over at avtale om forsikring er bindende. Jeg er også klar over at premietilbudet først kan påberopes når boligen er solgt (budaksept). Premietilbudet som er gitt av megler er bindende for forsikringsgiver i 6 – seks – måneder fra oppdragsinngåelse med megler.

Etter dette vil premien og forsikringsvilkårene kunne justeres. Når premietilbudet ikke lenger er bindende for forsikringsselskapet må egenerklæringsskjemaet signeres på nytt og eventuelle endringer påføres. Det vil da være forsikringspremien og forsikringsvilkårene på ny signeringsdato som legges til grunn.

Det kan ikke tegnes boligselgerforsikring ved følgende salg:

- mellom ektefeller eller slektninger i rett oppstigende eller nedstigenede linje, søsken, eller
- mellom personer som bor eller har bodd på boligeiendommen og/eller
- når salget skjer som ledd i sikredes næringsvirksomhet/er en næringsseiendom
- etter at boligeiendommen er lagt ut for salg.
- ved salg av helårs- og fritidsbolig er det krav til at det foreligger tilstandsrapport i henhold til Forskrift til avhendingslova (tryggere bolighandel).

Forsikringsselskapet kan ved skriftlig samtykke akseptere tegning av forsikring også i ovennevnte tilfeller.

Dersom forsikringsselskapet ikke har gitt skriftlig samtykke, kan erstatningen bortfalle.

Ved oppgjørsoppdrag trer forsikringen i kraft når kontrakten er signert av begge parter, begrenset til siste 12 måneder før overtakelse.

Forøvrig oppfordrer selger potensielle kjøpere til å undersøke eiendommen grundig, jf avhendingsloven § 3-10 og kjøpsloven § 20 (aksjeboliger).

Gyldig forsikring forutsetter at det for helårs- og fritidsbolig foreligger tilstandsrapport som er i henhold til Forskrift til avhendingslova (tryggere bolighandel).

- Jeg ønsker boligselgerforsikring, og bekrefter å ha mottatt og lest forsikringsvilkårene og informasjonsbrosjyre til selger i forbindelse med kjøp av boligselgerforsikring. Forsikringen trer i kraft på det tidspunkt det foreligger en budaksept mellom partene, begrenset til tolv måneder før overtakelse. Ved oppgjørsoppdrag trer forsikringen i kraft når kontrakten er signert av begge parter, begrenset til siste 12 måneder før overtakelse. Jeg bekrefter med dette at eiendommen ikke er en næringsseiendom, at den ikke selges som ledd i næringsvirksomhet eller mellom ektefeller eller slektninger i rett oppstigende eller nedstigende linje, søsken, eller mellom personer som bor eller har bodd på boligeiendommen. Gyldig forsikring forutsetter at det for helårs- og fritidsbolig foreligger tilstandsrapport som er i henhold til Forskrift til avhendingslova (tryggere bolighandel). Forsikringen er ugyldig dersom den tegnes i strid med forsikringsvilkårene. Jeg er innforstått med at eiendomsmegleren ikke har fullmakt til å gjøre unntak fra ovennevnte begrensninger. Jeg er oppmerksom på at 8% av total forsikringskostnader honorar til Söderberg & Partners.
- Jeg ønsker ikke boligselgerforsikring, men megler har tilbudt meg å kjøpe slik forsikring.
- Jeg kan ikke kjøpe boligselgerforsikring ihht vilkår.

NAME OF SIGNER	IDENTIFIER	TIME	ELECTRONIC ID
Marte Bergestig	d713d6bfcd2c576ec1b7d82d fca0a53dfa3527df	04.02.2025 11:14:26 UTC	Signer authenticated by Nets One time code

NAME OF SIGNER	IDENTIFIER	TIME	ELECTRONIC ID
sindre bergheim	94922a04e048a381e2a024 d02367de672d57dd0c	03.02.2025 17:24:39 UTC	Signer authenticated by Nets One time code

Document reference: 1411250011

- This is a PDF document digitally signed by Nets' E-Signing service.
- The document's integrity is protected by signing and sealing the contents with a certificate issued to Nets by a third party. Validating the signature confirms that the contents have not been modified since the time of signing.
- For more information about document formats, see <https://www.nets.eu/developer>



# ENERGIATTEST

Adresse	Lindekleivvegen 15B
Postnummer	4706
Sted	VENNESLA
Kommunenavn	Vennesla
Gårdsnummer	24
Bruksnummer	140
Seksjonsnummer	—
Andelsnummer	—
Festenummer	—
Bygningsnummer	140566683
Bruksenhetsnummer	H0101
Merkenummer	Energiattest-2025-76146
Dato	05.02.2025

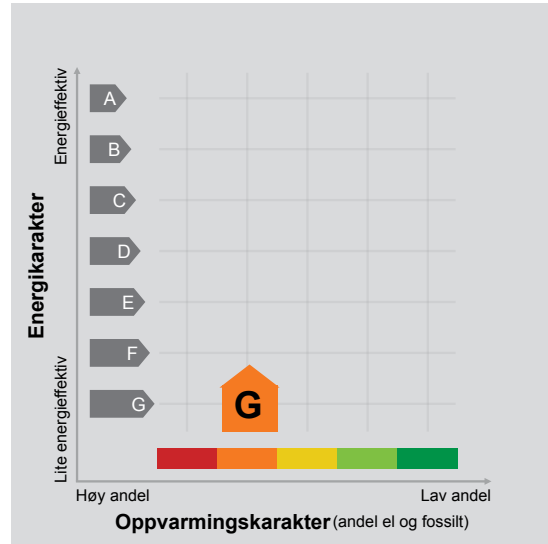

**Energimerket** angir boligens energistandard. Energimerket består av en energikarakter og en oppvarmingskarakter, se i figuren. Energimerket symboliseres med et hus, hvor fargen viser oppvarmingskarakter, og bokstaven viser energikarakter.

**Energikarakteren** angir hvor energieffektiv boligen er, inkludert oppvarmingsanlegget. Energikarakteren er beregnet ut fra den typiske energibruken for boligtypen. Beregningene er gjort ut fra normal bruk ved et gjennomsnittlig klima. Det er boligens energimessige standard og ikke bruken som bestemmer energikarakteren. A betyr at boligen er energieffektiv, mens G betyr at

boligen er lite energieffektiv. En bolig bygget etter byggeforskriftene vedtatt i 2010 vil normalt få C.

**Oppvarmingskarakteren** forteller hvor stor andel av oppvarmingsbehovet (romoppvarming og varmtvann) som dekkes av elektrisitet, olje eller gass. Grønn farge betyr lav andel el, olje og gass, mens rød farge betyr høy andel el, olje og gass. Oppvarmingskarakteren skal stimulere til økt bruk av varmepumper, solenergi, biobrensel og fjernvarme.

Om bakgrunnen for beregningene, se [www.enova.no/energimerking](http://www.enova.no/energimerking).

## Målt energibruk

Brukeren har valgt å ikke oppgi målt energibruk.



## Hvordan boligen benyttes har betydning for energibehovet

Energi behovet påvirkes av hvordan man benytter boligen, og kan forklare avvik mellom beregnet og målt energibruk. Gode energivaner bidrar til at energibehovet reduseres. Energi behovet kan også bli lavere enn normalt dersom:

- deler av boligen ikke er i bruk,
- færre personer enn det som regnes som normalt bruker boligen, eller
- den ikke brukes hele året.

## Gode energivaner

Ved å følge enkle tips kan du redusere ditt energi behov, men dette vil ikke påvirke boligens energimerke.

Energimerkingen kan kun endres gjennom fysiske endringer på boligen.

**Tips 1: Følg med på energibruken i boligen**

**Tips 2: Luft kort og effektivt**

**Tips 3: Redusér innnetemperaturen**

**Tips 4: Bruk varmtvann fornuftig**

## Mulige forbedringer for boligens energistandard

Ut fra opplysningene som er oppgitt om boligen, anbefales følgende energieffektiviserende tiltak. Dette er tiltak som kan gi bygningen et bedre energimerke.

Noen av tiltakene kan i tillegg være svært lønnsomme. Tiltakene bør spesielt vurderes ved modernisering av bygningen eller utskifting av teknisk utstyr.

**Tiltaksliste** (For full beskrivelse av tiltakene, se Tiltaksliste - vedlegg 1)

- Slå av lyset og bruk sparepærer
- Termografering og tetthetsprøving

- Termostat- og nedbørsstyring av snøsmelteanlegg
- Redusér innnetemperaturen

Det tas forbehold om at tiltakene er foreslått ut fra de opplysninger som er gitt om boligen. Fagfolk bør derfor kontaktes for å vurdere tiltakene nærmere. Eventuell gjennomføring av tiltak må skje i samsvar

med gjeldende lovverk, og det må tas hensyn til krav til godt innklima og forebygging av fuktskader og andre byggskader.



## Boligdata som er grunnlag for energimerket

Energimerket og andre data i denne attesten er beregnet ut fra opplysninger som er gitt av boligeier da attesten ble registrert. Nedenfor er en oversikt over oppgitte opplysninger, som boligeier er ansvarlig for.

<b>Bygningskategori:</b>	Småhus
<b>Bygningstype:</b>	Tomannsbolig vertikal delt
<b>Byggeår</b>	1850
<b>Bygningsmateriale:</b>	Tre
<b>BRA:</b>	162
<b>Ant. etg. med oppv. BRA:</b>	2
<b>Detaljert vegger:</b>	Nei
<b>Detaljert vindu:</b>	Nei

### Teknisk installasjon

**Oppvarming:** Elektrisk  
Ved

**Ventilasjon** Naturlig ventilasjon

Der opplysninger ikke er oppgitt, brukes typiske standardverdier for den aktuelle bygningstypen. For mer informasjon om beregninger, se <https://www.enova.no/energimerking/om-energimerkeordningen/om-energiattesten/beregning-av-energikarakteren/>.





---

## Om grunnlaget for energiattesten

Oppgitte opplysninger om boligen kan finnes ved å gå inn på [www.enova.no/energimerking](http://www.enova.no/energimerking), og logge inn via ID-porten/Altinn. På siden "Eiendommer" kan du søke opp bygninger og hente fram energiattester som er laget tidligere. For å se detaljer for en bolig hvor det er brukt detaljert registrering må du velge "Gjenbruk"

av aktuell attest under Offisielle energiattester i skjermbildet "Valgt eiendom". Boligeier er ansvarlig for at det blir brukt riktige opplysninger. Eventuelle gale opplysninger må derfor tas opp med selger eller utleier da dette kan ha betydning for prisfastsettelsen. Det kan når som helst lage en ny energiattest.

## Om energimerkeordningen

Enova er ansvarlig for energimerkeordningen. Energimerket beregnes på grunnlag av oppgitte opplysninger om boligen. For informasjon som ikke er oppgitt, brukes typiske standardverdier for den aktuelle bygningstypen fra tidsperioden den ble bygd i. Beregningsmetodene for energikarakteren baserer seg på NS 3031 (<https://www.enova.no/energimerking/om-energimerkeordningen>)

Spørsmål om energiattesten, energimerkeordningen eller gjennomføring av energieffektivisering og tilskuddsordninger kan rettes til Enova. Svarer på tlf. 24 24 08 95 eller [svarer@enova.no](mailto:svarer@enova.no).

Plikten til energimerking er beskrevet i energimerkeforskriften (bygninger).

Nærmere opplysninger om energimerkeordningen kan du finne på [www.enova.no/energimerking](http://www.enova.no/energimerking).

For ytterligere råd og veiledning om effektiv energibruk, vennligst se [www.enova.no/hjemme](http://www.enova.no/hjemme) eller ring Enova svarer på tlf. **24 24 08 95**.

# Tiltaksliste: Vedlegg til energiattesten

## Brukertiltak

### Tiltak 1: Slå av lyset og bruk sparepærer

Slå av lys i rom som ikke er i bruk. Utnytt dagslyset. Bruk sparepærer, spesielt til utelys og rom som er kalde eller bare delvis oppvarmet.

### Tiltak 2: Redusér innnetemperaturen

Ha en moderat innnetemperatur, for hver grad temperatursenkning reduseres oppvarmingsbehovet med 5 %. Mennesker er også varmekilder; jo flere gjester – desto større grunn til å dempe varmen. Ha lavere temperatur i rom som brukes sjelden eller bare deler av døgnet. Monter tetningslister rundt trekkfulle vinduer og dører (kan sjekkes ved bruk av myggspiral/røyk eller stearinlys). Sett ikke møbler foran varmeovner, det hindrer varmen i å sirkulere. Trekk for gardiner og persiener om kvelden, det reduserer varmetap gjennom vinduene.

### Tiltak 3: Følg med på energibruken i boligen

Gjør det til en vane å følge med energiforbruket. Les av måleren månedlig eller oftere for å være bevisst energibruken. Ca halvparten av boligens energibruk går til oppvarming.

### Tiltak 4: Velg hvitevarer med lavt forbruk

Når du skal kjøpe nye hvitevarer så velg et produkt med lavt strømforbruk. Produktene deles inn i energiklasser fra A til G, hvor A er det minst energikrevende. Mange produsenter tilbyr nå varer som går ekstra langt i å være energieffektive. A+ og det enda bedre A++ er merkinger som har kommet for å skille de gode fra de ekstra gode produktene.

### Tiltak 5: Slå el.apparater helt av

Elektriske apparater som har stand-by modus trekker strøm selv når de ikke er i bruk, og må derfor slås helt av.

### Tiltak 6: Luft kort og effektivt

Ikke la vinduer stå på gløtt over lengre tid. Luft heller kort og effektivt, da får du raskt skifta lufta i rommet og du unngår nedkjøling av gulv, tak og vegger.

### Tiltak 7: Vask med fulle maskiner

Fyll opp vaske- og oppvaskmaskinen før bruk. De fleste maskiner bruker like mye energi enten de er fulle eller ikke.

### Tiltak 8: Spar strøm på kjøkkenet

Ikke la vannet renne når du vasker opp eller skyller. Bruk kjeler med plan bunn som passer til platen, bruk lokk, kok ikke opp mer vann enn nødvendig og slå ned varmen når det har begynt å koke. Slå av kjøkkenventilatoren når det ikke lenger er behov. Bruk av microbølgeovn til mindre mengder mat er langt mer energisparende enn komfyren. Tin frossenmat i kjøleskapet. Kjøøl- og frys skal avrimes ved behov for å hindre unødvendig energibruk og for høy temperatur inne i skapet / boksen (nye kjølekap har ofte automatisk avriming). Fjern støv på kjøleribber og kompressor på baksiden. Slå av kaffetraker når kaffen er ferdig traktet og bruk termos. Oppvaskmaskinen har innebygde varmeelementer for oppvarming av vann og skal kobles til kaldvannet, kobles den til varmtvannet øker energibruken med 20 - 40 % samtidig som enkelte vaske- og skylleprosesser foregår i feil temperatur.

### Tiltak 9: Tiltak utendørs

Monter urbryter (koblingsur) på motorvarmeren slik at den ikke står på mer enn nødvendig. Skift til sparepærer. Sparepærer på 5, 7, 11, 15, og 20 W tilsvarer glødelamper på henholdsvis 25, 40, 60, 75 og 100 W, og de varer dessuten lenger, 8.000-15.000 timer mot 1.000-2.500 timer for glødelamper. Det kan monteres fotocelle på utebelysningen slik at det automatisk går av/på etter dagslyset/mørket. Eller det kan monteres bevegelsessensor slik at lyset kun går på ved bevegelse og slås av automatisk etter forhåndsinnstilt tid. For snøsmelteanlegg som kun er manuelt styrt av/på eller ift. lufttemperatur kan det installeres automatikk slik at snøsmelteanlegget både er temperatur- og nedbørsstyrt dvs. når det registreres nedbør og kulde samtidig.

### Tiltak 10: Bruk varmtvann fornuftig

Bytt til sparedusj hvis du ikke har. For å finne ut om du bør bytte til sparedusj eller allerede har sparedusj kan du ta tiden på fylling av ei vaskebøtte; nye sparedusjer har et forbruk på kun 9 liter per minutt. Ta dusj i stedet for karbad. Skift pakning på dryppende kraner. Dersom varmtvannsberederen har nok kapasitet kan temperaturen i berederen reduseres til 70gr.

## Bygningsmessige tiltak

### **Tiltak 11: Termografering og tetthetsprøving**

Bygningens lufttetthet kan måles ved hjelp av metode for tetthetsmåling av hele eller deler av bygget. Termografering kan også benyttes for å kartlegge varmetap og lekkasjepunkter. Metodene krever spesialutstyr og spesialkompetanse og må utføres av fagfolk.

### **Tiltak 12: Randsoneisolering av etasjeskillere**

Kald trekk i randsonen av trebjelkelag kan utbedres ved å isolere bjelkelaget i randsonen. Utvendig kan man forsøke å tette vindsperra nederst på utsiden av veggen.

### **Tiltak 13: Montering tetningslister**

Luftlekkasjer mellom karm og ramme på vinduer og mellom karm og dørbblad kan reduseres ved montering av tetningslister. Lister i silikon- eller EPDM-gummi gir beste resultat.

### **Tiltak 14: Etterisolering av yttervegg**

Yttervegg etterisoleres. Metode avhenger av dagens løsning. For å sjekke vindtetting av yttervegg anbefales termografering og tetthetsprøving.

## **Tiltak utendørs**

### **Tiltak 15: Termostat- og nedbørsstyring av snøsmelteanlegg**

Snøsmelteanlegget er kun manuelt styrt, eller styres kun etter lufttemperatur. Det installeres automatikk slik at snøsmelteanlegget både er temperatur- og nedbørsstyrt. Det kan være i form av en temperatur- og snøføler i bakken, med temperatur- og fuktføler i luften. Snøsmelteanlegget aktiveres kun ved behov dvs. når det registreres nedbør og kulde samtidig.

### **Tiltak 16: Montere urbryter på motorvarmer**

Det monteres urbryter (koblingsur) på motorvarmeren slik at den ikke står på mer enn nødvendig.

### **Tiltak 17: Montere automatikk på utebelysning**

Det kan monteres fotocelle på utebelysningen slik at det automatisk går av/på etter dagslyset/mørket. Eller det kan monteres bevegelsessensor slik at lyset kun går på ved bevegelse og slås av automatisk etter forhåndsinnstilt tid.

### **Tiltak 18: Skifte til sparepærer på utebelysning**

Sparepærer på 5, 7, 11, 15, og 20 W tilsvarer glødelamper på henholdsvis 25, 40, 60, 75 og 100 W. Sparepærer gir like mye lys som vanlige glødelamper, men bruker bare rundt 20% av energien. De varer dessuten lenger, 8.000-15.000 timer mot 1.000 - 2.500 timer for glødelamper.

## **Tiltak på elektriske anlegg**

### **Tiltak 19: Temperatur- og tidsstyring av panelovner**

Evt. eldre elektriske varmeovner uten termostat skiftes ut med nye termostatregulerte ovner med tidsstyring, eller det ettermonteres termostat / spareplugg på eksisterende ovn. Dersom mange ovner skiftes ut bør det vurderes et system hvor temperatur og tidsinnstillinger i ulike rom i boligen styres fra en sentral enhet.

### **Tiltak 20: Temperatur- og tidsstyring av elektrisk gulvvarme / takvarme**

For evt. eldre gulvvarme/takvarme uten termostat monteres ny styringsenhet med kombinert termostat og tidsstyring. Dersom mange slike styringsenheter og/eller panelovner skiftes ut bør det vurderes et system hvor temperatur og tidsinnstillinger i ulike rom i boligen styres fra en sentral enhet.

# Nabolagsprofil

Lindekleivvegen 15B - Nabolaget Heisel/Lindekleiv - vurdert av 18 lokalkjente

## Nabolaget spesielt anbefalt for

- Familier med barn
- Godt voksne
- Etablerere



## Offentlig transport

🚏 Heiselbrua Linje 30, N30, 31	23 min 🚶 1.7 km
🚏 Vennesla stasjon Linje F5	5 min 🚶 3.1 km
✈️ Kristiansand Kjevik	24 min 🚶

## Skoler

Moseidmoen skole (1-7 kl.) 341 elever, 18 klasser	4 min 🚶 2.1 km
Oasen skole Vennesla (1-10 kl.) 88 elever, 7 klasser	8 min 🚶 4.6 km
Vennesla ungdomsskole (8-10 kl.) 479 elever, 37 klasser	9 min 🚶 4.9 km
Kristen VGS Vennesla	6 min 🚶
Vennesla videregående skole 624 elever	9 min 🚶 4.8 km



## Opplevd trygghet

Veldig trygt 84/100



## Kvalitet på skolene

Veldig bra 76/100



## Naboskapet

Godt vennskap 75/100

## Aldersfordeling

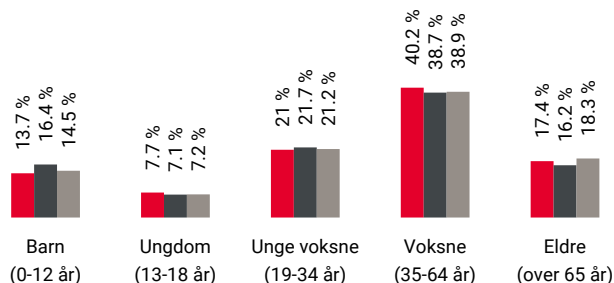

Område	Personer	Husholdninger
Heisel/Lindekleiv	455	183
Vennesla	13 957	6 153
Norge	5 425 412	2 654 586

## Barnehager

Barnestua barnehage (1-5 år) 49 barn	5 min 🚶 2.5 km
Solsletta barnehage (0-5 år) 78 barn	5 min 🚶 2.7 km
Mariknotten Solkollen barnehage (0-5 år) 81 barn	6 min 🚶 3.4 km

## Dagligvare

Coop Prix Moseidmoen PostNord	26 min 🚶 1.9 km
Coop Extra Vikeland PostNord	6 min 🚶 3.3 km

## Primære transportmidler



1. Egen bil



2. Samkjøring



### Turmulighetene

Nærhet til skog og mark 94/100



### Støynivået

Lite støynivå 93/100



### Trafikk

Lite trafikk 91/100

## Sport

	Lindekleivmoen balløkke Ballspill	10 min	0.8 km
	Moseidmoen stadion Aktivitetshall, ballspill, fotball, frii...	23 min	1.7 km
	Treningscenteret	6 min	
	Trimeriet Vennesla	7 min	

## Boligmasse

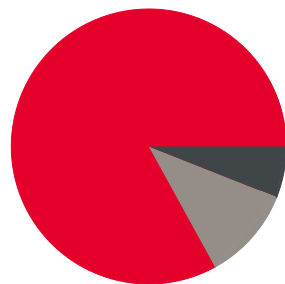

- 83% enebolig
- 6% rekkehus
- 11% annet

## Varer/Tjenester

	Slotts Quartalet	20 min
	Vitusapotek Vennesla	7 min

## Aldersfordeling barn (0-18 år)

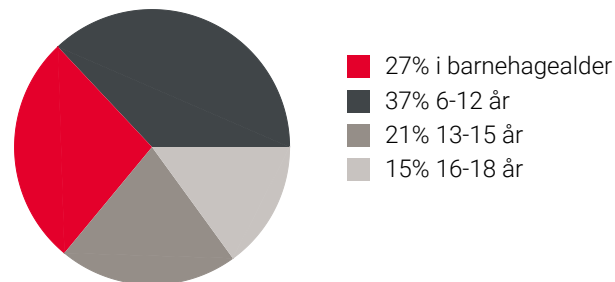

## Familiesammensetning

Par m. barn



Par u. barn



Enslig m. barn



Enslig u. barn



Flerfamilier



0% 43%

- Heisel/Lindekleiv
- Vennesla
- Norge

## Sivilstand

		Norge
Gift	45%	33%
Ikke gift	45%	54%
Separert	7%	9%
Enke/Enkemann	4%	4%



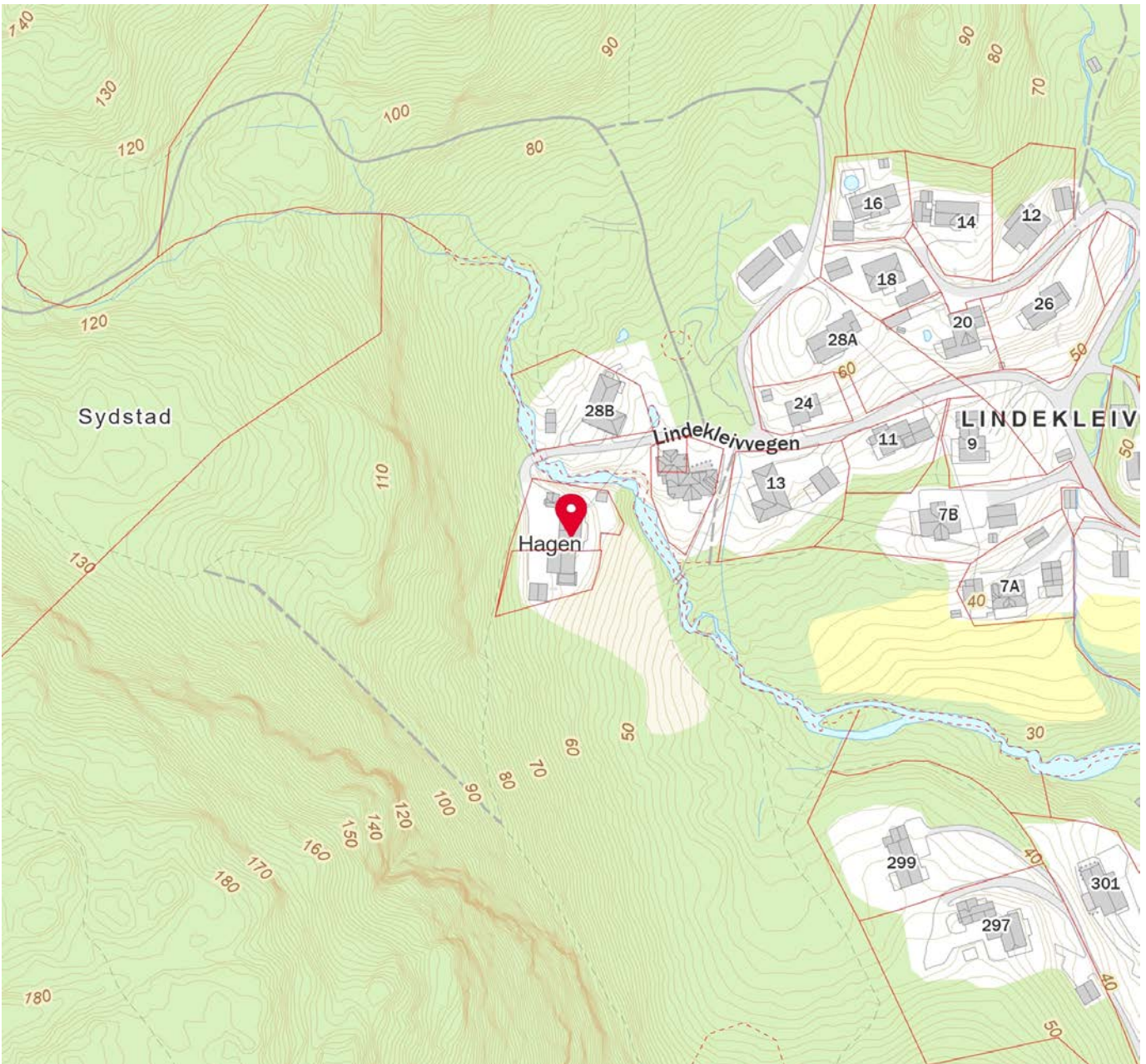
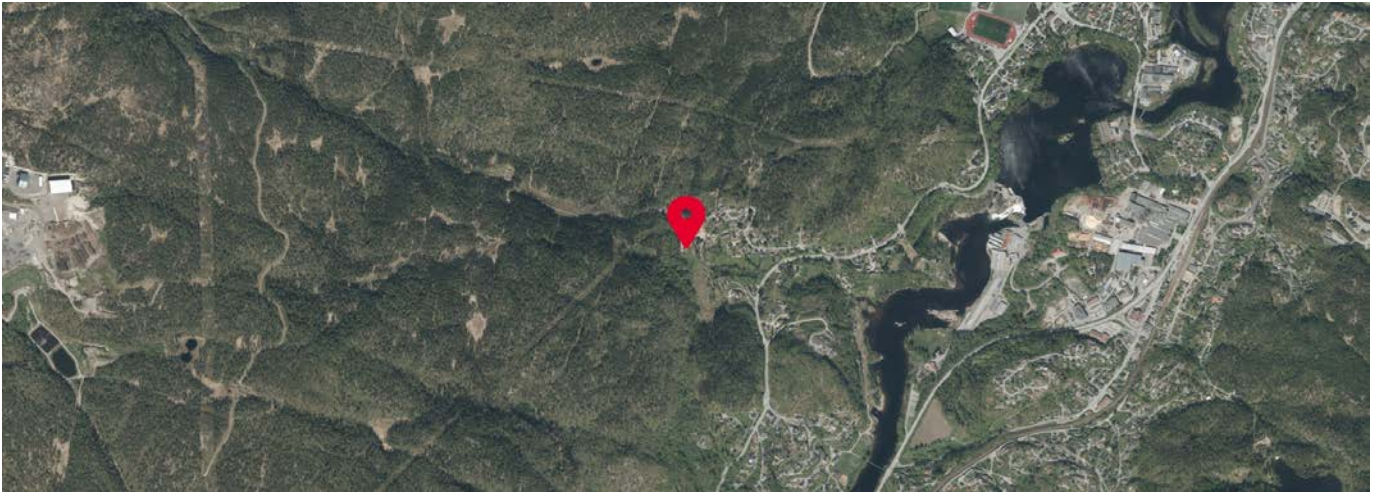



## OVERSIKT OVER LØSØRE OG TILBEHØR TIL EIENDOMMEN

Oversikten er utarbeidet av Norges Eiendomsmeglerforbund, Eiendom Norge og Advokatforeningens Eiendomsmeglingsgruppe, og er gjeldende fra 1. januar 2020.

### Generelt

Lov om avhending av fast eiendom (avhendingslova/avhl.) av 3. juli 1992 regulerer kjøper og selgers rettigheter og plikter ved overdragelse av fast eiendom og andeler i borettslag.

I henhold til avhl. § 3-4 skal eiendommen, når annet ikke er avtalt, overdras med innredninger og utstyr som etter lov, forskrift eller annet offentlig vedtak skal følge med. Det samme gjelder varig innredning og utstyr som enten er fastmontert eller er særskilt tilpasset bygningen, jf. avhl. § 3-5. Loven inneholder ingen detaljert oversikt over hva som omfattes av «innredning og utstyr», og over hva som skal regnes som «fastmontert eller særskilt tilpasset».

Partene kan fritt avtale hva som skal følge med eiendommen ved salg. Bransjens liste over løsøre og tilbehør som skal følge med eiendommen, er en del av avtalen mellom kjøper og selger dersom ikke annet er opplyst i salgsoppgaven, kjøper har tatt forbehold i bud eller avtale på annen måte er inngått. Der intet annet er avtalt, vil løsøre og tilbehør medfølge slik dette fremkommer av avhl. § 3-4 og § 3-5 og denne oversikt.

Produkter og installasjoner som medfølger overdras uten noen form for garantier, utover eventuell gjenværende leverandørgaranti.

Dersom det er noe i nedenstående liste som ikke finnes på eiendommen, vil det heller ikke medfølge.

- 1. HVITEVARER** medfølger der dette er spesielt angitt i salgsoppgaven.
- 2. HELDEKKENDE TEPPER** følger med uansett festemåte.
- 3. VARMEKILDER**, slik som ovner, kaminer, peiser, varmpumper og panelovner, følger med uansett festemåte. Frittstående biopeiser/varmeovner og terrassevarmere medfølger ikke. Det følger ikke med varmekilder i rom som ikke har vegg- eller fastmonterte varmekilder på visning.
- 4. TV, RADIO OG MUSIKKANLEGG.** TV-antennor og fellesanlegg for TV, herunder parabolantenne, og tunerer/dekoder/tv-boks medfølger der dette eies av selger. Veggmontert TV/flatskjerm med tilhørende festeordning samt musikkanlegg følger ikke med (se også punkt 12).
- 5. BADEROMSINNREDNING/UTSTYR.** Badekar, dusjkabinett, dusjvegger, alle fastmonterte speil og hyller, fastmonterte glass- og håndkleholdere, herunder håndklevarmere samt baderomsinnredning, medfølger.
- 6. GARDEROBESKAP** medfølger, selv om disse er løse. Fastmonterte garderobehyller og knagger medfølger. Innredning i garderobeskap, for eksempel løse eller fastmonterte trådkurver, hyller, stenger og lignende, medfølger.

**7. KJØKKENINNREDNING** medfølger, herunder også åpne, fastmonterte hyller og løs eller fastmontert kjøkkenøy.

**8. MARKISER, PERSIENNER** og annen type innvendig og utvendig solskjerming, gardinoppheng, lamellgardiner og liftgardiner medfølger.

**9. AVTREKKSIVIFTER** av alle slag, samt fastmonterte aircondition/ventilasjonsanlegg, medfølger.

**10. SENTRALSTØVSUGER** medfølger med komplett anlegg, herunder slange, munnstykke mm.

**11. LYSKILDER.** Kupler, lysstoffarmatur, fastmonterte "spotlights", oppheng og skinner med spotlights samt utelys og hagebelysning medfølger. Vegglamper, krokhengte lamper, lysekroner, prismetlamper og lignende som er koblet til sukkerbit eller stikkontakt følger likevel ikke med.

**12. INSTALLERTE SMARTHUSLØSNINGER** med sentral som styrer lys, varme, lyd o.l., samt tilhørende trådløse enheter som brytere, sensorer, kameraer, integrerte høyttalere el. medfølger. Enkle lysstyringssystem f.eks. med en sentral som kun styrer lyspærer eller smartpærer montert i sokkel medfølger likevel ikke.

**13. UTVENDIGE SØPPELKASSER** og eventuelt holder/hus til disse medfølger.

**14. POSTKASSE** medfølger.

**15. UTENDØRS INNRETNINGER** slik som flaggstang, fastmontert tørkestativ, samt andre faste utearrangementer som f.eks. badestamp, boblekar/jacuzzi og liknende utendørs kar, lekestue, lekestativ, utepeis, fastmontert trommel til vannslange, medfølger. Guidekabel/avgrensingskabel til robotgressklipper medfølger, men robotgressklipper og ladestasjon for denne medfølger ikke.

**16. FASTMONTERT VEGGLADER/LADESTASJON TIL EL-BIL** medfølger uavhengig av hvor laderen er montert.

**17. SOLCELLEANLEGG** med tilhørende teknisk infrastruktur medfølger.

**18. GASSBEHOLDER** til gasskomfyr og gasspeis medfølger.

**19. BRANNSTIGE, BRANNTAU, feiestige** og lignende medfølger der dette er påbudt. Løse stiger medfølger ikke.

**20. BRANNSLUKNINGSAPPARAT, BRANNSLANGE** og RØYKVARSLER medfølger der dette er påbudt. Det er eier og brukers plikt til å se til at utstyret forefinnes på enhver eiendom. Hvis annet ikke er uttrykkelig avtalt, skal dette derfor alltid følge med ved salg av eiendom.

**21. SAMTLIGE NØKLER** til eiendommen som selger er i besittelse av skal overleveres kjøper på overtakelsen, herunder nøkler til eventuelle boder, uthus, garasjeportåpner e.l. Låses boder, uthus e.l. med hengelås, skal lås og nøkler til disse medfølge.

**22. GARASJEHYLLER, bodhyller, lagringshyller** og oppheng til bildekk medfølger såfremt de er fastmontert.

Planter, busker og trær som er plantet på tomten, eller fastmonterte kasser og lignende er en del av eiendommen og medfølger i handelen.

# Boligkjøperforsikring

- Advokathjelp ved boligkjøpet og i 5 år fremover.
- Er kjøpers motvekt til selgers boligselgerforsikring.
- Gir deg advokathjelp hele veien til rettskraftig dom, om nødvendig.

Andelsbolig/aksjeleilighet:	<b>Kr 7 900</b>
Selveierleilighet/rekkehus:	<b>Kr 10 900</b>
Ene-/tomannsbolig, tomt:	<b>Kr 15 900</b>

Fritidsbolig følger øvrige boligtyper.

## Boligkjøperforsikring PLUS

- Samme dekning som HELP Boligkjøperforsikring.
- I tillegg får du advokathjelp på de viktigste rettsområdene i privatlivet.



## PLUS dekker også disse rettsområdene

- Samboeravtale, ektepakt og arv
- Forbrukerkjøp og håndverkertjenester
- Utleie og naboforhold
- Tomtefeste, veirett og andre servitutter
- Plan- og bygningsrett
- Skatt ved oppussing, utleie og eiendomssalg
- Tilgang til digitale juridiske avtaler via Min side

**PLUS** gir boligeiere et sterkt rabattert advokattilbud i og utenfor domstolene. Få advokathjelp når du trenger det fra Norges største advokatmiljø for privatpersoner. **PLUS** kan bare tegnes samtidig med boligkjøperforsikringen, og koster kun kr 2 800 i tillegg. **PLUS** fornyes årlig.

Boligkjøperforsikring tegnes hos eiendomsmegler senest ved kontraktsignering og gir rett til advokathjelp inntil 5 år etter overtakelse. Forsikringen betales som del av oppgjøret ved boligkjøpet. PLUSdekningen fornyes årlig ved faktura fra HELP.

Egenandel kr 4 000 påløper ved takst, tvist eller 10 timer advokatbistand, avhengig av hva som kommer først. Meglerforetaket mottar kr 4 900/5 100/5 800 i kostnadsgodtgjørelse, avhengig av boligtype, samt et tillegg på kr 1 000 ved salg av PLUS.

*Vi unner ingen å stå alene*

Har du spørsmål? Kontakt HELP på [help.no/minside](http://help.no/minside),  
telefon 22 99 99 99 eller epost [post@help.no](mailto:post@help.no)



Rett skal være rett. For alle.

Vi tar forbehold om pris- og vilkårsendringer. Hvis premien ikke er innbetalt ved overtakelse, vil avtalen bli kansellert. For fullstendig informasjon om dekning og vilkår, se [help.no](http://help.no).

# HELP Renteforsikring

Renteforsikring dekker rentekostnader etter skatt og husforsikring for bolig som skal selges, hvis denne ikke er solgt tre måneder etter overtakelse av ny bolig. Forsikringen koster kr 5.900 og gjelder i ett år fra tidspunktet hvor du har overtatt din nye primærbolig og du har markedsført din gamle primærbolig sammenhengende i minst tre måneder.

- Utbetaling gis i inntil ni måneder
- Rentekostnader, samt kostnad til husforsikring dekkes med inntil kr 15.000 per måned
- Gjelder fast eiendom regulert til boligformål og som er registrert som din primærbolig
- Forsikringen gjelder i Norge

**Bestilling gjøres av boligkjøper på [www.help.no/renteforsikring](http://www.help.no/renteforsikring). Forsikringen må bestilles innen sju dager etter kontraktsignering. Dersom boligen som skal selges allerede er markedsført før budaksept av ny bolig kan forsikring ikke tegnes.**

**For HELP kundesenter kontakt [post@help.no](mailto:post@help.no) eller tlf. 22 99 99 99.**



Bud på 95 % eller mer av prisantydning behandles som at salg har funnet sted, selv om bud avslås, og forsikringsdekningen gjelder da til ny eier overtar (begrenset til 3 måneder etter budaksept). Det gjøres fradrag i erstatningen for eventuelle leieinntekter, skattefradrag på rentekostnader og renter og omkostninger som følge av mislighold av lån. Forsikringen dekker ikke mellomfinansiering eller andre lån som ikke direkte relaterer seg til primærboligen som skal selges. Forsikringen fornyes ikke, og gjelder ikke ved senere flytting. Dersom boligen ikke selges av autorisert megler / advokat gjelder ikke forsikringen. Forsikringen har en karantenetid på tre måneder. Tegning av HELP Renteforsikring tilbys kun til boligkjøpere som har kjøpt bolig gjennom samarbeidende eiendomsmeglerkjede.



# Et hjem er mer verdt enn et hus, og et hus er mer enn bare vegger.

Det er et sted for å skape gode minner  
preget av trivsel, omsorg og trygghet.

For oss som jobber med folks hjem hver  
eneste dag, er det naturlig å engasjere oss  
sammen med SOS-barnebyer for å gi flere  
barn et trygt og godt hjem.

For hvert hjem vi formidler, gir vi derfor  
100 kroner til SOS-barnebyers arbeid.

**aktiv.** +  **SOS  
BARNEBYER**

# Forbrukerinformasjon om budgivning

*Sist oppdatert med virkning fra 1. januar 2014, i forbindelse med ikrafttredelse av endringer i eiendomsmeglingsforskriften.*

Informasjonen er utarbeidet av Forbrukerombudet, Forbrukerrådet, Den Norske Advokatforening ved Eiendomsmeglingsgruppen, Eiendomsmeglerforetakenes Forening og Norges Eiendomsmeglerforbund, på grunnlag av blant annet forskrift om eiendomsmegling § 6-3 og § 6-4.

Nedenfor gis en oversikt over de retningslinjer som forbrukermyndighetene og organisasjonene anbefaler benyttet ved budgivning på eiendommen. Avslutningsvis gis også en kort oversikt over de viktigste rettsreglene tilknyttet budgivning.

Før det legges inn bud på eiendommen oppfordres budgiver til å sette seg inn i all relevant informasjon om eiendommen, herunder eventuell salgsoppgave og teknisk rapport med vedlegg.

## Gjennomføring av budgivning

1. På forespørsel vil megler opplyse om aktuelle bud på eiendommen, herunder om relevante forbehold.
2. Alle bud skal inngis skriftlig til megler, som formidler disse videre til oppdragsgiver. Kravet til skriftlighet gjelder også budforhøyelser og motbud, aksept eller avslag fra selger. Før formidling av bud til oppdragsgiver skal megler innhente gyldig legitimasjon og signatur fra budgiver. Kravet til legitimasjon og signatur er oppfylt for budgivere som benytter e-signatur, eksempelvis BankID eller MinID. Med skriftlige bud menes også elektroniske meldinger som e-post og SMS når informasjonen i disse er tilgjengelig også for ettertiden.
3. Et bud bør inneholde eiendommens adresse (eventuelt gnr/bnr), kjøpesum, budgivers kontaktinformasjon, finansieringsplan, akseptfrist, overtakelsesdato og eventuelle forbehold som for eksempel usikker finansiering, salg av nåværende bolig ol. Normalt vil ikke et bud med forbehold bli akseptert før forbeholdet er avklart. Konferer gjerne med megler før bud gis.
4. Megler skal legge til rette for en forsvarlig avvikling av budrunden. I forbrukerforhold (dvs. der oppdragsgiver er forbruker) skal megleren ikke formidle bud med kortere akseptfrist enn kl. 12.00 første virkedag etter siste annonserte visning. Etter denne fristen bør budgivere ikke sette en kortere akseptfrist enn at megler har mulighet til, så langt det er nødvendig, å orientere oppdragsgiver, budgivere og øvrige interessenter om bud og forbehold. Det bør ikke gis bud som diskriminerer eller utelukker andre budgivere. Dersom bud inngis med en frist som åpenbart er for kort til at megleren kan avvikle budrunden på en forsvarlig måte som sikrer oppdragsgiver og interessenter et tilstrekkelig grunnlag for sine handlingsvalg, vil megler fraråde budgiver å stille slik frist.
5. Megleren vil uoppfordret gi sin vurdering av det enkelte bud overfor oppdragsgiveren, når budet er gitt innenfor fristene i punkt 4.
6. Megleren skal så langt det er nødvendig og mulig holde budgiverne skriftlig orientert om nye og høyere bud og eventuelle forbehold. Megler skal så snart som mulig bekrefte skriftlig overfor budgivere at budene deres er mottatt.
7. Etter at handel har kommet i stand, eller dersom en budrunde avsluttes uten at handel er kommet i stand, kan en budgiver kreve kopi av budjournalen i anonymisert form.
8. Kopi av budjournal skal gis til kjøper og selger uten ugrunnet opphold etter at handel er kommet i stand. Dersom det er viktig for budgiver å bevare sin anonymitet, bør budet fremmes gjennom fullmektig.

## Viktige avtalerettslige forhold

1. Det eksisterer ingen angrerett ved salg/kjøp av fast eiendom.
2. Når et bud er innsendt til megler og han har formidlet innholdet i budet til selger (slik at selger har fått kunnskap om budet), kan budet ikke kalles tilbake. Budet er da bindende for budgiver frem til akseptfristens utløp, med mindre budet før denne tid avslås av selger eller budgiver får melding om at eiendommen er solgt til en annen (man bør derfor ikke gi bud på flere eiendommer samtidig dersom man ikke ønsker å kjøpe flere enn en eiendom).
3. Selger står fritt til å forkaste eller akseptere ethvert bud, og er for eksempel ikke forpliktet til å akseptere høyeste bud.
4. Når en aksept av et bud har kommet frem til budgiver innen akseptfristens utløp er det inngått en bindende avtale.
5. Husk at også et eventuelt bud fra selger til kjøper (såkalte "motbud"), avtalerettslig er et bindende tilbud som medfører at det foreligger en avtale om salg av eiendommen dersom budet i rett tid aksepteres av kjøper.

For eiendommen:

**Adresse:** Lindekleivvegen 15B  
4706 VENNESLA

**Meglerforetak:** Aktiv Eiendomsmegling  
**Saksbehandler:** Altin Balaj

**Oppdragsnummer:**

**Telefon:** 478 49 882  
**E-post:** altin.balaj@aktiv.no

Undertegnede gir herved følgende bud på ovennevnte eiendom:

**Kjøpesum:** Kr. \_\_\_\_\_

**Beløp med bokstaver:** Kr. \_\_\_\_\_

+ omkostningert iht. opplysninger i salgsoppgaven

**Dette budet er bindende for undertegnede frem til og med den:** \_\_\_\_\_ Kl. \_\_\_\_\_

*Dersom annet ikke er angitt gjelder budet til kl. 15.00 første virkedag etter siste annonserte visning. I forbrukerforhold vil bud med kortere akseptfrist enn til kl. 12.00 første virkedag etter siste annonserte visning ikke bli viderefordlet til selger.*

**Eventuelle forbehold:** \_\_\_\_\_

Undertegnede er kjent med at selger står fritt til å godta eller forkaste ethvert bud. Likeledes er undertegnede klar over at budet er bindende for budgiver når det er kommet til selgers kunnskap. Handelen er juridisk bindende for begge parter dersom budet aksepteres innen akseptfristen. Undertegnede er kjent med at budjournalen vil bli forelagt kjøper og selger når handel er sluttet.

Ønsket overtakelsesdato: \_\_\_\_\_

Budet baseres på opplysninger og salgsvilkår som fremkommer av salgsoppgave datert: \_\_\_\_\_

**Kjøpet vil bli finansiert slik:**

Låneinstitusjon: \_\_\_\_\_ Referanse og tlf nr.: \_\_\_\_\_

Lånt kapital: \_\_\_\_\_ Kr.: \_\_\_\_\_

Egenkapital: \_\_\_\_\_ Kr.: \_\_\_\_\_

Totalt: \_\_\_\_\_ Kr.: \_\_\_\_\_

Egenkapital består av:  Salg av nåværende bolig eller fast eiendom  Disponibelt kontantbeløp (bankinnskudd)

Jeg gir bud som:  Forbruker  Ledd i næringsvirksomhet / juridisk person (selskap)

Jeg samtykker til bruk av elektronisk kommunikasjon:  Ja  Nei

Navn: \_\_\_\_\_

Navn: \_\_\_\_\_

Fødselsnr. (11 siffer): \_\_\_\_\_

Fødselsnr. (11 siffer): \_\_\_\_\_

Adresse: \_\_\_\_\_

Adresse: \_\_\_\_\_

Postnr.: \_\_\_\_\_ Sted: \_\_\_\_\_

Postnr.: \_\_\_\_\_ Sted: \_\_\_\_\_

Tlf.: \_\_\_\_\_ E-post: \_\_\_\_\_

Tlf.: \_\_\_\_\_ E-post: \_\_\_\_\_

Dato.: \_\_\_\_\_ Sign: \_\_\_\_\_

Dato.: \_\_\_\_\_ Sign: \_\_\_\_\_

Kopi av legitimasjon

Kopi av legitimasjon



**aktiv.**  
Tar deg videre