

Tilstandsrapport

 1/2-part av vertikaldelt tomannsbolig

 Ringvegen 23 B, 8682 TROFORS

 GRANE kommune

 gnr. 50, bnr. 216

Markedsverdi

1 200 000

Sum areal alle bygg: BRA: 135 m² BRA-i: 135 m²



Befaringsdato: 22.11.2024

Rapportdato: 12.12.2024

Oppdragsnr.: 20914-3232

Referansenummer: AY3281

Autorisert foretak: Motakst AS

Sertifisert Takstingeniør: Marius Høgås

Vår ref: Marius Høgås



MO
TAKST



Rapporten kan brukes i inntil ett år etter befaringsdatoen, og kan ikke gjenbrukes ved flere boligsalg i denne perioden. For eiendomsoverdragelser fra 1.1.2024, må selger sørge for at areal i rapporten er oppdatert og følger ny bransjestandard for areal. Skjer det endringer, oppstår skader også videre på boligen, bør du som selger be om oppdatert rapport.

Norsk takst

Norsk takst er bransjeorganisasjonen for landets bygningsakkyndige og takstforetak, med om lag 1400 sertifiserte medlemmer fordelt på omtrent 1000 bedrifter. I boligomsetningen regnes takstrapportene som et helt avgjørende element i den informasjonen som gjøres tilgjengelig for kjøper. Årlig leverer medlemmene rundt 120.000 slike takster. Det gir unik oversikt over norske boliger, og bidrar til at alle oppdrag kan utføres med utgangspunkt i erfaringsbasert kvalitet.



Det stilles høye krav til utdanning, sertifisering og yrkesetikk. Norsk takst er opptatt av at boligomsetningen skal være trygg, og legger vekt på å opptre uavhengig av andre bransjeaktører. Bygningsakkyndige fakturerer sine tjenester uten hensyn til hvilken pris som oppnås, og skal heller ikke på annen måte ha noen egeninteresse knyttet til handelen.

Uavhengighet og god fagkunnskap har over tid bygget troverdighet og tillit. Både selger og kjøper skal kunne stole på bygningsakkyndiges vurderinger. For tilfeller der det likevel skulle oppstå misnøye med utført arbeid, har vi sammen med Forbrukerrådet etablert en klagenemnd.

Norsk takst har en sentral rolle i utviklingen av norske standarder, regler og profesjonsprinsipper, og representerer bransjen i alle relevante internasjonale fora. Dette sikrer at norske bygningsakkyndige tidlig kan tilpasse seg krav og bransjetrender fra utlandet, samtidig som takseringsfaget får en norsk stemme på verdensbasis. Organisasjonen bidrar i næringspolitisk sammenheng, og har vært en pådriver for å sikre at lover og regler gir trygghet for forbrukerne i boligomsetningen.

Motakst AS

Motakst AS ble grunnlagt med formål om å bistå boligselgere / boligkjøpere over hele Helgeland, med trygge og troverdige tilstandsrapporter ved salg av bolig. Våre tilstandsrapporter tar for seg flere punkter enn hva Forskriften til avhendingsloven krever, dette betyr med andre ord at både kjøper og selger av boligen er svært godt ivaretatt. Dette minsker risikoen for at reklamasjoner og uønskede overraskelser skal oppstå etter overtagelsen av boligen. Vi har til sammen mange års erfaring fra byggebransjen, og er registrert Mesterbedrift. Vi har seks sertifiserte takstmenn og flere under utdanning som er registrert hos Norsk Takst. Motakst AS bistår også med verditakster i forbindelse med bank/refinansiering, forhåndstakster, byggelånskontroll, uavhengig kontroll av våtrom og lufttetthet i nye boliger samt tegning og byggesøknad. Vi har i dag kontorer i Mo i Rana og Tromsø, men utfører oppdrag over hele Nord-Norge.

Rapportansvarlig

Marius Høgås

Marius Høgås
Uavhengig Takstingeniør
marius@motakst.no
472 67 180

Medansvarlig

Sindre Jakobsen

Sindre Jakobsen
Uavhengig Takstingeniør
sindre@motakst.no
908 82 357



Dette trenger du å vite om tilstandsrapporten



Hva er en tilstandsrapport?

En tilstandsrapport beskriver synlige skader/avvik eller tegn på skader/avvik på boligen. Rapporten fremhever vanligvis ikke positive egenskaper ved boligen.



Hva vurderer en bygningsakkyndig?

Den bygningsakkyndige vurderer boligen ut fra hva man kan forvente av en bygning av samme alder og type. Vurderingen gjøres som regel mot hvordan det var vanlig å bygge og regler som gjaldt da boligen ble oppført (søknadstidspunktet). Forhold som er vanlige for bygningens alder, slik som slitasje etter normal bruk regnes ikke som avvik.



Hva inneholder tilstandsrapporten?

Den bygningsakkyndige undersøker rom og bygningsdeler slik det kommer frem av [Forskrift til avhendingsloven](#). Tilstandsrapporten inneholder bare avvik som den bygningsakkyndige kan se eller kontrollere med enkle hjelpemidler. Det gjøres ikke nærmere undersøkelser slik som åpning av vegger eller andre bygningsdeler. I vegg mot våtrom og rom under terreng kan det borres et hull for å gjøre enkle undersøkelser slik som fuktsøk.

Når du kjøper en brukt bolig

Når du kjøper en brukt bolig, er det viktig å være oppmerksom på at dette ikke kan sammenlignes med å kjøpe en ny bolig. Måten boligen ble bygget på kan være annerledes enn i dag. Bygninger svekkes over tid, og utsettes for slitasje blant annet på grunn av bruk og vær og vind. Mange boliger fornyes helt eller delvis, noen i flere omganger, eller det oppføres tilbygg. Særlig for boliger som er pusset opp eller endret, er det viktig å merke seg at fornyelse av overflater ikke nødvendigvis betyr at bygningsdeler under er forbedret.

Vurdering mot byggeår

Den bygningsakkyndige vil vurdere boligen mot hvordan det var vanlig å bygge og regler som gjaldt da bygningen ble oppført (søknadstidspunktet). Den bygningsakkyndige ser etter avvik som har betydning for og som reduserer boligens funksjon og verdi, og som kommer frem av Forskrift til avhendingslova.

Noen rom og bygningsdeler slik som bad og vaskerom, og forhold som gjelder sikkerhet mot brann, rekkverk og trapper osv., vil den bygningsakkyndige vurdere mot dagens regelverk. Etter dagens regelverk vil disse kunne få en tilstandsgrad 2 eller 3 uten at det nødvendigvis er krav om at avviket må utbedres.

Tilstandsrapporten beskriver ikke hele boligen

BYGNINGSSAKKYNDIGE SER FOR EKSEMPEL IKKE PÅ (MED MINDRE BYGNINGSDELEN ER NEVNT I RAPPORTEN)

- vanlig slitasje og normal vedlikeholdstilstand
- bagatellmessige forhold som ikke påvirker bygningens bruk eller verdi vesentlig
- etasjeskillere
- tilleggsbygg slik som garasje, bod, anneks, naust også videre
- utvendige trapper
- støttemurer
- skjulte installasjoner
- installasjoner utenfor bygningen
- full funksjonstesting av el- og VVS-installasjoner
- geologiske forhold og bygningens plassering på grunnen
- bygningens planløsning
- bygningens innredning
- løsløre slik som hvitevarer
- utendørs svømmebasseng og pumpeanlegg
- bygningens estetikk og arkitektur
- bygningens lovlighet (bortsett fra bruksendringer, brannceller og forhold som åpenbart kan påvirke helse, miljø og sikkerhet)
- fellesarealer (med mindre boligeier har vedlikeholdsplikt for fellesarealer og dette er kjent for bygningsakkyndig, eller fellesarealet har en særlig tilknytning til boligen).

© iVerdi 2023 © Norsk takst 2023

Malen til denne rapporten, inkludert standardtekstene fra Norsk takst, er vernet etter åndsverkloven og kan kun benyttes av medlemsforetakene i Norsk takst og av takstingeniører som er sertifisert i slikt foretak, samt av kunder hos iVerdi og studenter hos NEAK. For andre aktører er eksemplarframstilling av malen og standardtekster, som utskrift og annen kopiering til bruk som grunnlag for tilsvarende rapporter, bare tillatt når det er hjemlet i lov (kopiering til privat bruk, sitat o.l.) eller avtale med Norsk Takst ([Forside](#)) eller iVerdi ([Hjem-iVerdi](#)).

Utnyttelse i strid med lov eller avtale kan medføre erstatnings- og straffansvar.

Dette trenger du å vite om tilstandsrapporten

Tilstanden vurderes med ulike tilstandsgrader

Tilstanden gir uttrykk for en gitt forventet tilstand, blant annet vurdert ut fra alder og normal bruk. Ved Tilstandsgrad 0 (TG0) og Tilstandsgrad 1 (TG1) gir den bygningssakkyndige normalt ingen begrunnelse for valg av tilstandsgrad. Grunnen er at bygningen eller bygningsdelen da bare har normal slitasje. Ved skjulte konstruksjoner kan alder alene avgjøre tilstandsgrad. Når bygningssakkyndige anbefaler tiltak, for eksempel utbedringer, må brukeren av rapporten vurdere om tiltakene er nødvendige og lønnsomme.

Når den bygningssakkyndige velger tilstandsgrad, baseres vurderingen på faste kriterier som følger av gjeldende bransjestandard for Teknisk tilstandsanalyse ved omsetning av bolig og Forskrift til avhendingslova.

! TG 0

TILSTANDSGRAD 0, TG0: INGEN AVVIK

Bygningsdelen skal være tilnærmet ny, ikke vise tegn på slitasje og det skal være lagt frem dokumentasjon på faglig god utførelse. Det er ingen merknader til delen.

! TG 1

TILSTANDSGRAD 1, TG1: MINDRE AVVIK

Bygningsdelen skal bare ha normal slitasje, og straktiltak skal ikke anses som nødvendig. Graden kan også brukes når delen er ny, men der dokumentasjon på faglig god utførelse mangler.

! TG 2

TILSTANDSGRAD 2, TG2: VESENTLIGE AVVIK OG MINDRE AVVIK SOM ETTER NS 3600 GIR TG 2

Bygningsdelen skal enten ha feil utførelse, en skade eller symptomer på skade, sterk slitasje eller nedsatt funksjon. Graden gis når bygningsdelen trenger vedlikehold eller tiltak i nær fremtid. Graden skal også brukes når delen er gammel og det er grunn til å varsle om faren for skader på grunn av alderen, eller når det er grunn til å overvåke delen spesielt på grunn av fare for større skader eller følgeskader.

Ved avvik som ikke krever umiddelbare tiltak (ingen umiddelbar kostnad) så blir TG2 markert med en lysere farge.

! TG 3

TILSTANDSGRAD 3, TG3: STORE ELLER ALVORLIGE AVVIK

Denne tilstandsgraden brukes ved kraftige tegn på forhold som man må regne med trenger utbedring straks eller innen kort tid. Det er påvist funksjonssvikt eller sammenbrudd.

- TG IU

IKKE UNDERSØKT/IKKE TILGJENGELIG FOR UNDERSØKELSE

Det kan være avvik/skader som ikke er avdekket.

Hva er et anslag på utbedringskostnad?

Hva det vil koste å utbedre rom eller bygningsdeler, er et forsiktig anslag basert på nåværende kvalitet, registrert avvik og angitte tiltak i rapporten. Anslaget er gitt på generelt grunnlag og må ikke forveksles med et pristilbud fra en håndverker. Det kan foreligge avvik og tiltak som ikke kommer frem av rapporten.

Utbedringskostnad avhenger blant annet av personlige valg av og markedspris på materialer og tjenesteyter.

I rapporten skal det settes anslag for utbedringskostnad for TG3, og slikt anslag kan også gis ved TG2.



Beskrivelse av eiendommen

Markedsvurdering

Totalt Bruksareal	135 m ²
Totalt Bruksareal for hoveddel	135 m ²
Totalpris	1 200 000

Arealer

[Gå til side](#)

Befaring - og eiendomsopplysninger

[Gå til side](#)

Tomteverdi og teknisk verdi bygninger 2 350 000

Forutsetninger og vedlegg

[Gå til side](#)

Lovlighet

[Gå til side](#)

1/2-part av vertikaldelt tomannsbolig

- Det foreligger godkjente og byggemeldte tegninger, som stemmer med dagens bruk

Det foreligger godkjente bygningstegninger fra 1963 som stemmer med dagens bruk.

Det foreligger ikke tegninger av boligens 1. etasje, denne etasjen er dermed ikke medtatt i vurderingen.

Ferdigattest:

- Det er ikke utstedt ferdigattest eller midlertidig brukstillatelse på eiendommen.

Sammendrag av boligens tilstand

Fordeling av tilstandsgrader

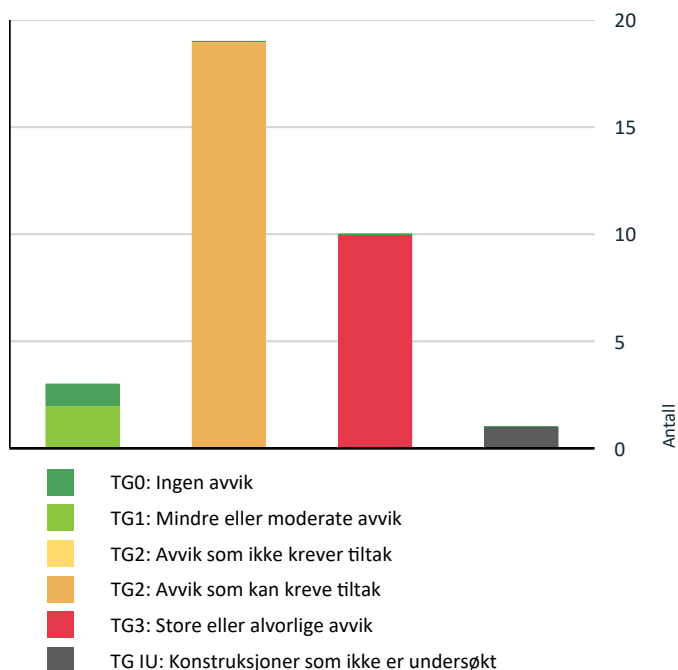

Vil du vite mer om tilstandsgrader? Se side 4.

Anslag på utbedringskostnad

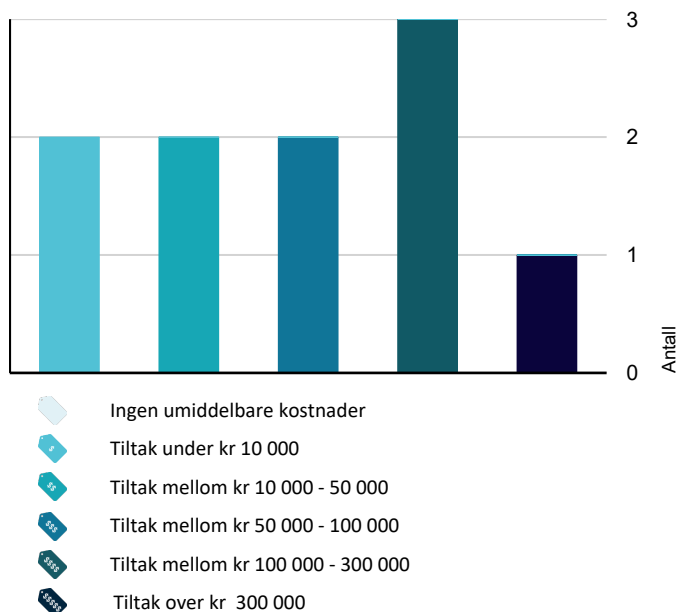

Hva er anslag på utbedringskostnad? Se side 4.

Oppsummering av avvik

Vil du vite mer? Se på rommet eller bygningsdelen senere i rapporten.

1/2-part av vertikaldelt tomannsbolig

! TG 3 STORE ELLER ALVORLIGE AVVIK

- ! Utvendig > Taktekkning [Gå til side](#)
- ! Utvendig > Takkonstruksjon/Loft [Gå til side](#)
- ! Utvendig > Vinduer [Gå til side](#)
- ! Utvendig > Utvendige trapper [Gå til side](#)
- ! Våtrom > 2. etasje > Bad > Generell [Gå til side](#)
- ! Våtrom > Kjelleretasje > Vaskerom > Generell [Gå til side](#)
- ! Kjøkken > 1. etasje > Kjøkken > Avtrekk [Gå til side](#)
- ! Tekniske installasjoner > Elektrisk anlegg [Gå til side](#)
- ! Tekniske installasjoner > Brann tekniske forhold [Gå til side](#)
- ! Tomteforhold > Fuksikring og drenering [Gå til side](#)

! TG IU KONSTRUKSJONER SOM IKKE ER UNDERSØKT

- ! Våtrom > Kjelleretasje > Vaskerom > Tilliggende konstruksjoner våtrom [Gå til side](#)

! TG 2 AVVIK SOM KAN KREVE TILTAK

- ! Utvendig > Nedløp og beslag [Gå til side](#)
- ! Utvendig > Veggkonstruksjon [Gå til side](#)
- ! Utvendig > Dører [Gå til side](#)
- ! Utvendig > Balkonger, terrasser og rom under balkonger [Gå til side](#)
- ! Innvendig > Overflater [Gå til side](#)
- ! Innvendig > Etasjeskille/gulv mot grunn [Gå til side](#)
- ! Innvendig > Radon [Gå til side](#)

Sammendrag av boligens tilstand

! Innvendig > Pipe og ildsted	Gå til side
! Innvendig > Rom Under Terreng	Gå til side
! Innvendig > Innvendige trapper	Gå til side
! Innvendig > Innvendige trapper - 2	Gå til side
! Innvendig > Innvendige dører	Gå til side
! Tekniske installasjoner > Vannledninger	Gå til side
! Tekniske installasjoner > Avløpsrør	Gå til side
! Tekniske installasjoner > Ventilasjon	Gå til side
! Tekniske installasjoner > Varmtvannstank	Gå til side
! Tomteforhold > Grunnmur og fundamenter	Gå til side
! Tomteforhold > Terrengforhold	Gå til side
! Tomteforhold > Utvendige vann- og avløpsledninger	Gå til side

Tilstandsrapport

1/2-PART AV VERTIKALDELT TOMANNSBOLIG



Byggeår

1963

Anvendelse

Boligen var ved befarings ubebodd.

Standard

Boligen holder generelt lav standard.

Vedlikehold

Boligen fremstår som manglende vedlikeholdt, større oppgraderinger/vedlikehold må påregnes.

Kommentar

I flg. godkjente bygningstegninger.

UTVENDIG

! TG 3 Taktekking

Punktet må sees i sammenheng med Takkonstruksjon/Loft

Taket er tekket med eternittplater. Besiktet fra takfot og bakkenivå.

Vurdering av avvik:

- Det er påvist skader eller avvik på selve taktekingen.
- Taktekingen har mose og slitasje på grunn av elde.

Det er registrert skader og lekkasjer i tekingen.

Konsekvens/tiltak

- Taktekingen må skiftes eller utbedres.

Kostnadsestimat: 100 000 - 300 000

Tilstandsrapport



TG 2 Nedløp og beslag

Renner og nedløp av metall. En luftehatt på taket. Takstige til pipen. Pipen er tekket med heldekkende beslag med bue.

Vurdering av avvik:

- Det mangler snøfangere på hele eller deler av taket, men det var ikke krav om dette på byggemeldingstidspunktet.
- Mer enn halvparten av forventet brukstid er passert på renner/nedløp/beslag.

Konsekvens/tiltak

- Overvåk tilstanden jevnlig. For å få tilstandsgrad 0 eller 1 må beslag/renner/nedløp skiftes ut, men tidspunktet for når dette er nødvendig er vanskelig å si noe om.

Ingen snøfangere på taket. Tak med tilstrekkelig fall for at snø kan rase, må sikres i sin helhet med snøfangere. En må være særlig oppmerksom på sikring av tak som vender ut mot atkomst til bygning, inngangspartier og lignende. Hvilken takvinkel som kan utløse ras, vil være bestemt av materialet i taktekingen.

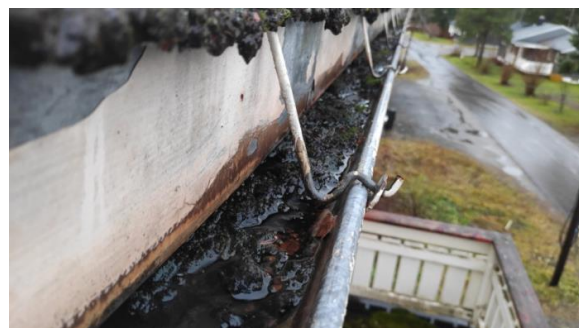

TG 2 Veggkonstruksjon

Yttervegger av bindingsverk av tre. Ytterveggene er utvendig tekket med stående kledning. Det bemerkes at takstingeniøren ikke har gjort fysiske inngrep i konstruksjonen og at isolasjonstykkel, kvalitet eller tilstand derfor ikke kan dokumenteres.

Vurdering av avvik:

- Det er påvist spredte råteskader i bordkledningen.
- Det er ingen musesperre i nedre kant av konstruksjon.

Kledningen er værslitt og malingen flasser.

Tilstandsrapport

Konsekvens/tiltak

- Råteskadet trekledning må skiftes ut.
- Musesperre må etableres.

Kledningen må skrapes og males. Det på påregnes å skifte ut store deler av kledningen.



TG 3 Takkonstruksjon/Loft

Punktet må sees i sammenheng med Takteking

Saltak takkonstruksjon av tre.

Adkomst til kaldloftet via luke i himling i gangen i 2. etasjen.

Det ble fuktmålt i takkonstruksjonen ved befarings, og det ble ikke registrert forhøyede fuktverdier.

Vurdering av avvik:

- Det er fra loft/kryploft påvist indikasjoner på at det er punktering av dampsperre, som medfører svekket effekt av dampsperrfunksjonen.
- Det er påvist avvik rundt gjennomføringer i takflaten.
- Det er påvist fukt/råteskader i takkonstruksjonen.

Fuktskader i takkonstruksjon ved gavlvegg.

Fuktmerker rundt pipen.

Konsekvens/tiltak

- Konstruksjonene må sikres mot råte, sopp og skadedyr.
- Råteskadede konstruksjoner må skiftes ut.
- Påviste skader må utbedres.

Kostnadsestimat: 50 000 - 100 000

Tilstandsrapport

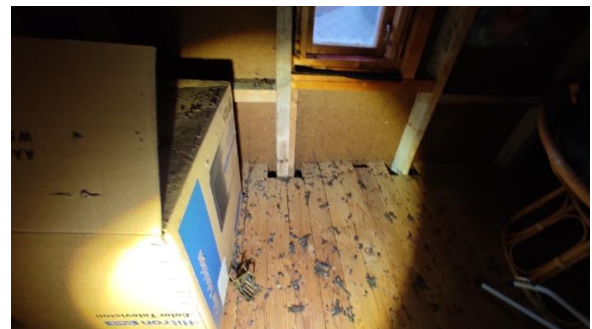

⚠ TG 3 Vinduer

Bygningen har malte trevinduer med 2-lags glass og koblede glass.

Vurdering av avvik:

- Det er påvist at enkelte vinduer er vanskelig å åpne/lukke.
- Det er påvist avvik rundt innsettsdetaljer.
- Det er påvist noen glassruter som er punktert eller sprukne.
- Det er påvist vinduer med fukt/råteskader.
- Karmene i vinduer er slitte og det er sprekker i trevirket.

Utvendig omramming er montert for nært vannbrettet, dette fører til lettere vannopsug. Flere vindu er utvendig værslitt.

Konsekvens/tiltak

- Det må påregnes noe vedlikehold og at enkelte vinduer må skiftes ut.
- Vinduer med råteskader må erstattes med nye.
- Vinduer med punkterte/sprukne glass må påregnes skiftes ut, enten hele vinduet eller kun selve glassene.

Kostnadsestimat: 50 000 - 100 000

Tilstandsrapport



🔍 TG 2 Dører

Hovedinngangsdør: Isolert dør av tre med 2-lags isolerglassfelt.
Terrassedør: Malt isolert dør av tre med 2-lags isolerglassfelt.
Terrassedør: Malt isolert dør av tre med 2-lags isolerglassfelt.

Vurdering av avvik:

- Karmene i dører er værslitte utvendig og det er sprekker i trevirket.

Hovedinngangsdøren er værslitt og har noe fuktsvell i nedre del.
Det mangler lås på terrassedøren.

Konsekvens/tiltak

- Det må påregnes noe vedlikehold og at enkelte dører må skiftes ut.

Utskiftning av hovedinngangsdøren bør påregnes.

Det må monteres lås på terrassedøren.

Tilstandsrapport

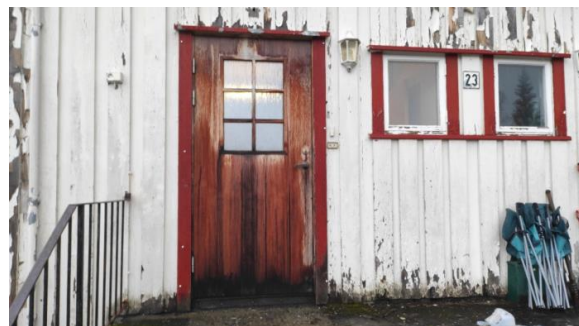

TG 2 **Balkonger, terrasser og rom under balkonger**

Terrasse på ca. 4,7 m² med malt stående rekkverk. Rekkverket har en høyde på ca. 87 cm. Konstruksjon av tre oppført over innredet rom. Adkomst via dør fra gangen i 2. etasjen.

Terrasse på ca. 10,1 m² med malt liggende rekkverk. Rekkverket har en høyde på ca. 85 cm. Konstruksjon av tre innfestet i bygningskroppen og fundamentert på ringmur. Adkomst fra hage og via dør fra stuen i 1. etasjen.

Vurdering av avvik:

- Åpninger i rekkverk er ikke i henhold til krav i dagens forskrifter.
- Mer enn halvparten av forventet brukstid er passert på tettesjikt/membran.
- Rekkverket er for lavt i forhold til dagens krav til rekkverkshøyder.

Terrassen i 2. etasjen har slitt dekke, og det er en del mose. Rekkverket er også værslitt.

Konsekvens/tiltak

- Det er ikke krav om utbedring av rekkverkshøyde opp til dagens forskriftskrav.
- Tidspunkt for utskiftning av tettesjikt/membran nærmer seg ut ifra alder på dagens tekking.
- Det er ikke krav om utbedring av åpninger i rekkverk til dagens forskriftskrav.

Det må påregnes vedlikehold av terrassene. Utskiftning av tettesjiktet å terrassen mellom entré og terrasse kan ikke utelukkes.

Tilstandsrapport

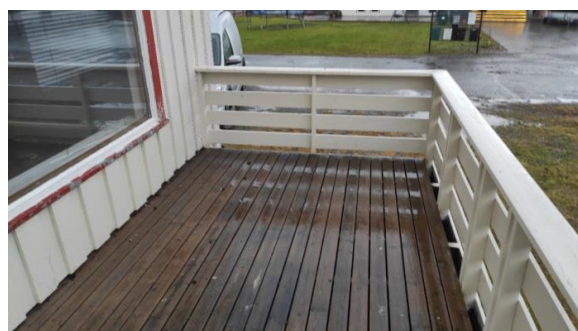
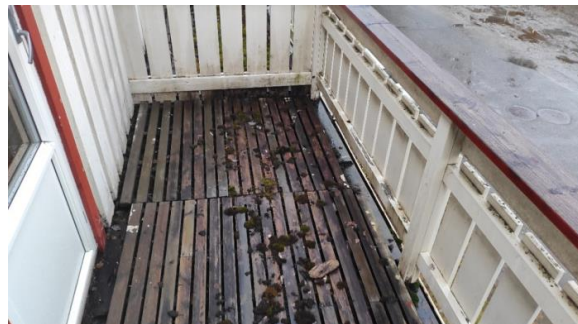

Utvendige trapper

Trapp av betong, med stålrekkverk til hovedinngangsdøren. Rekkverket har en høyde på ca. 85 cm.

Trapp av tre, med malt liggende rekkverk til terrassen. Rekkverket har en høyde på ca. 91 cm.

Vurdering av avvik:

- Åpninger i rekkverk er ikke i henhold til krav i dagens forskrifter.
- Rekkverkshøyder er under dagens forskriftskrav til rekkverk i trapper.

Betongtrappen har skader.

Tretrappen har påbegynnende råteskader.

Konsekvens/tiltak

- Det er ikke krav om utbedring av rekkverkshøyder opp til dagens krav.
- Det er ikke krav om utbedring av åpninger i rekkverk til dagens forskriftskrav.

Det må påregnes reparasjoner av trappene.

Kostnadsestimat: 10 000 - 50 000

Tilstandsrapport



INNENDIG

TG 2 Overflater

Gulv er dekket med belegg, flis og laminat.
Vegger er dekket med malte panelplater og malt panel.
Himlinger er dekket med malte himlingsplater.

Vurdering av avvik:

- Det er avvik:

Fuktsvell i himlingen ved i tilbygget entré.
Slitasje og skader enkelte steder.

Konsekvens/tiltak

- Tiltak:

Overflater bør utbedres eller skiftes.

Tilstandsrapport



⚠ TG 2 Etasjeskille/gulv mot grunn

Etasjeskille av trebjelkelag og støpt betonggulv mot grunn.

Vurdering av avvik:

- Det er målt høydeforskjell på mellom 15-30 mm gjennom hele rommet. Tilstandsgrad 2 gis med bakgrunn i standardens krav til godkjente måleavvik.
- Målt høydeforskjell på mellom 10 - 20 mm innenfor en lengde på 2 meter. Tilstandsgrad 2 gis med bakgrunn i standardens krav til godkjente måleavvik.

Målt avvik i 1. etasjen (stue):

Høydeforskjell i etasjeskille innenfor 2 meter på ca. 12 mm.

Høydeforskjell i etasjeskille gjennom hele rommet på ca. 16 mm.

Målt avvik i 2. etasjen (gang):

Høydeforskjell i etasjeskille innenfor 2 meter på ca. 15 mm.

Høydeforskjell i etasjeskille gjennom hele rommet på ca. 15 mm.

Konsekvens/tiltak

- For å få tilstandsgrad 0 eller 1 må høydeforskjeller rettes opp. Det vil imidlertid sjelden være økonomisk rasjonelt som et enkeltstående tiltak i en bolig som dette. Dersom boligen en gang skal renoveres, kan man vurdere slike tiltak.

⚠ TG 2 Radon

Eiendommen ligger i ett område som i følge av NGU radonkart er betegnet med aktsomhetsgrad: Usikker.

NB!

Det er registrert områder like i nærheten av boligen med høy radonaktsomhet.

Vurdering av avvik:

- Det er ikke foretatt radonmålinger, og bygget er heller ikke utført med radonsperre.

Konsekvens/tiltak

- Det bør gjennomføres radonmålinger.

Tilstandsrapport



TG2 Pipe og ildsted

Boligen har ett innvendig pipeløp av teglstein som strekker seg fra kjelleretasje og over tak. Pipeløpet har ett fastmontert ildsted, lukket vedovn i stuen.

Ildstedet var ikke i bruk ved befaring.

Sotluke montert i kjelleretasjen.

Takstingeniøren har ikke mottatt informasjon om siste feiing og tilsyn, ta kontakt med feiertjenesten for ytterligere informasjon.

Vurdering av avvik:

- Avstanden mellom ildstedet og brennbart materiale er for liten.
- Det er påvist riss i overflate.

Konsekvens/tiltak

- Pipa må pusses/behandles.



TG2 Rom Under Terreng

Punktet må sees i sammenheng med 'Drenering'

Gulvet er av betong.

Veggene består av malt betong/mur.

Hulltaking er ikke foretatt. Rommet har en konstruksjon som gjør hulltaking unødvendig.

Vurdering av avvik:

- Det er påvist indikasjoner på noe fuktgjennomtrenging i kjellergulv.
- Det er påvist indikasjoner på noe fuktgjennomtrenging inn i kjellermur.

Tilstandsrapport

Det ble ved befaring fuktsøkt, og forhøyede fuktverdier ble registrert i den støpte sålen og grunnmurer mot terreng. Relatert til byggeåret er det trolig ikke etablert fuktsperre under den støpte sålen, og forhøyede fuktverdier i den støpte sålen og grunnmurer mot terreng er derfor normalt i eldre boliger. Muren har stedvis saltutslag, og avflasset maling. Det er også enkelte hull i gulvet.

Konsekvens/tiltak

- Det påviste fuktnivå gir grunn til å overvåke konstruksjonen jevnlig for å se utvikling over tid, og eventuelt foreta tiltak for å unngå fuktskader.

Dersom kjelleren skal benyttes som innredet rom, må dreneringen skiftes og grunnmuren fuktsikres.

Det må også utføres tiltak mot kapilærropsug i den støpte sålen. Kjelleretasjen må bygges opp på nytt iht. godkjente og fuktsikre løsninger for rom under terreng.



TE 2 Innvendige trapper

Lakkert tretrapp som strekker seg fra kjelleretasjen til 1. etasjen.

Inntrinn er tekket med belegg.

Høyde på rekkverk: Ca. 80 cm.

Åpninger i rekkverk: Ca. 14 cm.

Knirk ved belastning: Ja.

Vurdering av avvik:

- Åpninger i rekkverk er større enn dagens forskriftskrav til rekkverk i trapper.
- Det mangler håndløper på vegg i trappeløpet.
- Rekkverkshøyder er under dagens forskriftskrav til rekkverk i trapper.

Trappen mellom kjelleretasje og 1. etasje har skjevheter, og enkelte trappeneser er løse.

Konsekvens/tiltak

- Det er ikke krav om utbedring av rekkverkshøyder opp til dagens krav.
- Det er ikke krav om utbedring av åpninger opp til dagens krav.

Oppretting og vedlikehold av trappene må påregnes.

Tilstandsrapport



Innvendige trapper - 2

Malt tretrapp som strekker seg fra 1. etasjen til 2. etasjen.
Høyde på rekkverk: Ca. 76 cm.
Åpninger i rekkverk: Ca. 13,5 cm.
Knirk ved belastning: Ja.

Vurdering av avvik:

- Åpninger i rekkverk er større enn dagens forskriftskrav til rekkverk i trapper.
- Det mangler håndløper på vegg i trappeløpet.
- Rekkverkshøyder er under dagens forskriftskrav til rekkverk i trapper.

Konsekvens/tiltak

- Åpninger er såpass store at det ut ifra sikkerhetsmessige forhold anbefales å lage mindre åpninger.
- Håndløper må monteres på vegg for å tilfredsstille krav på byggetidspunktet.
- Rekkverket er såpass lavt at det på grunn av sikkerhetsmessige forhold anbefales økning av høyde.

Tilstandsrapport



TG 2 Innvendige dører

Innvendig har boligen finèrdører.

Vurdering av avvik:

- Det er påvist avvik som tilsier at det bør foretas tiltak på enkelte dører.

Konsekvens/tiltak

- Det bør foretas tiltak på enkelte dører.

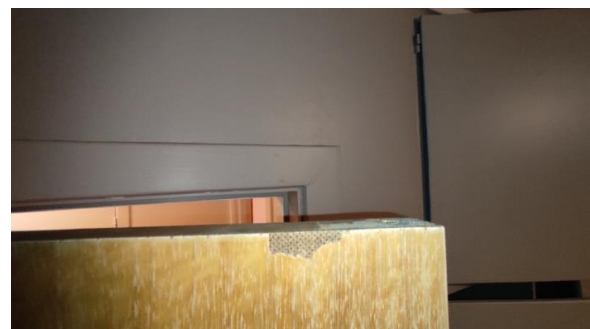
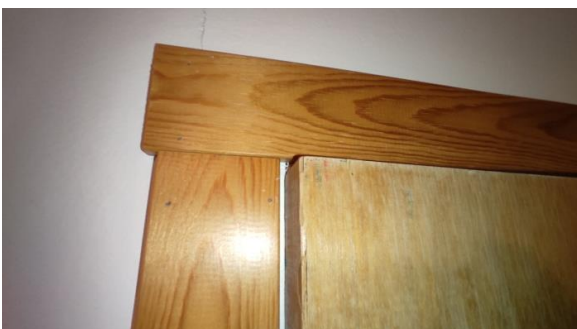

VÅTROM

2. ETASJE > BAD

TG 3 Generell

Badet har oppnådd mer enn halve sin teoretiske levetid, og renoveringer må derfor kunne påregnes.

Gulv er tekket med belegg.

Gulvet har ikke tilfredsstillende fall mot sluk.

Vegger er tekket med baderomsplater.

Himling er tekket med malte himlingsplater.

Støpejernssluk og vinylbelegg som tettesjikt.

Badet er utstyrt med dusjkabinett og dusjhode, gulvmontert toalett og servant med ett-greps blandebatteri.

Tilstandsrapport

Naturlig ventilasjon via ventil i himling.

Vurdering av avvik:

- Våtrommet må oppgraderes for å tåle normal bruk etter dagens krav.

En må forvente generell oppgradering av våtrommets tettesjikt/membran for at våtrommet skal tåle en normal bruk etter dagens krav (tett våtsone). En samlet TG 3 for rommet er satt med bakgrunn i alder og manglende tetthet i våtsonen på rommet.

Mer en halvparten av forventet brukstid er oppbrukt på membranen.
Mer en halvparten av forventet brukstid er oppbrukt på slukløsningen.
Våtrommet mangler tilluftsventilering, f.eks. spalte/ventil ved dør.
Kun Naturlig ventlering.
Feil utførelse på rørgjennomføringer i gulv.

Konsekvens/tiltak

- Våtrommet må totalrenoveres. Alle forhold med tettesjikt, våtsone, sluk m.m. må dokumenteres.

Kostnadsestimat: Over 300 000



Kontroll av sluk.



2. ETASJE > BAD

Tilliggende konstruksjoner våtrom

Hulltaking ble utført mot våtsone fra tilliggende gang.

Det ble ikke registrert forhøyede fuktverdier, og måleresultatet ble ikke synlig på fuktmåleren. Dette vil si at trevirket inneholder mindre enn 8% fuktighet. Generelt bør ikke fuktigheten i trevirket ligge høyere enn 15%.

Tilstandsrapport



KJELLERETASJE > VASKEROM

TG 3 Generell

Vaskerommet har oppnådd mer enn halve sin teoretiske levetid, og renoveringer må derfor kunne påregnes.

Gulv er tekket med betong.
Vegger er tekket med malt betong/mur.
Himling er tekket med malte plater.

Soilsluk i gulv.

Vaskerommet er utstyrt med utslagsvask med veggmontert blandebatteri og opplegg for vaskemaskin.

Naturlig ventilasjon via ventil i vegg.

Vurdering av avvik:

- Våtrommet må oppgraderes for å tåle normal bruk etter dagens krav.

Gulvet har ikke tilfredsstillende fall mot sluk.

Våtrommet har ingen form for tettesjikt.

Veggene har malingsavflassing.

Rustdannelser i sluk.

Konsekvens/tiltak

- Våtrommet må totalrenoveres. Alle forhold med tettesjikt, våtsone, sluk m.m. må dokumenteres.

Vaskerommet anses som en grovkjeller og utbedringstiltak anses som ikke påkrevd. Ved eventuell oppgradering påse at rommet blir utført etter godkjente løsninger for rom under terreng. Kostnadsestimatet er beregnet for oppgradering til dagens krav.

Kostnadsestimat: 100 000 - 300 000



KJELLERETASJE > VASKEROM

TG 1U Tilliggende konstruksjoner våtrom

Hulltaking er ikke foretatt da det ikke er fysisk mulig pga tilliggende konstruksjoner (betongvegger).

Det ble utført fuktsøk ved befarings, og forhøyede fuktverdier ble registrert i området rundt sluket. De forhøyede fuktverdiene må ses i sammenheng med (rom under terreng).

Vurdering av avvik:

Tilstandsrapport

- Det er pga bygningsmessige hindringer ikke fysisk mulig å foreta hulltaking i vegg bak våtsone

Konsekvens/tiltak

- TGIU gitt ut ifra manglende mulighet for hulltaking.



KJØKKEN

1. ETASJE > KJØKKEN

TG 1 Overflater og innredning

Kjøkkeninnredning av laminerte skrog med laminerte slette fronter, laminert benkeplate med nedfelt oppvaskkum i stål med ett-greps blandebatteri. Kjøkkenet er utstyrt med frittstående hvitevarer som oppvaskmaskin. Det ble utført fuktøk ved oppvaskmaskin og vask. Det ble ikke registrert forhøyede fuktverdier.

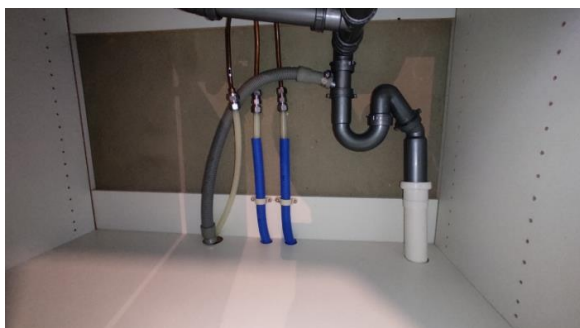

Kontroll av røropplegg.



1. ETASJE > KJØKKEN

TG 3 Avtrekk

Det er kjøkkenventilator med avtrekk ut.

Vurdering av avvik:

- Det er registrert avvik med avtrekk.

Avtrekket har lav/ingen funksjon.
Dekselet for uttrekksystemet er løst.

Konsekvens/tiltak

- Ventilatoren må skiftes.

Kostnadsestimat: 10 000 - 50 000

Tilstandsrapport



TEKNISKE INSTALLASJONER

TEG 2 Vannledninger

Vannledninger av kobber og plast.
Hovedstoppekran plassert i kjelleretasjen.
Tilfredsstillende vannmengde/trykk ved samtidig tapping i kraner.

Vurdering av avvik:

- Mer enn halvparten av forventet brukstid er passert på innvendige vannledninger.
- Det mangler tettemuffer i enden av varerør på rør-i-rør-system.

Konsekvens/tiltak

- Det er ikke behov for utbedringstiltak siden anlegget fungerer i dag, men ut ifra alder kan skader plutselig oppstå på eldre anlegg.
- Det må monteres tettemuffer i enden av varerørene.

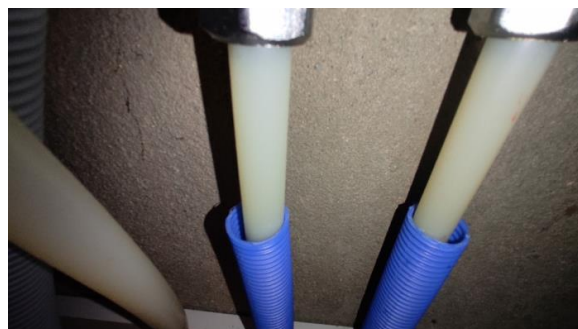
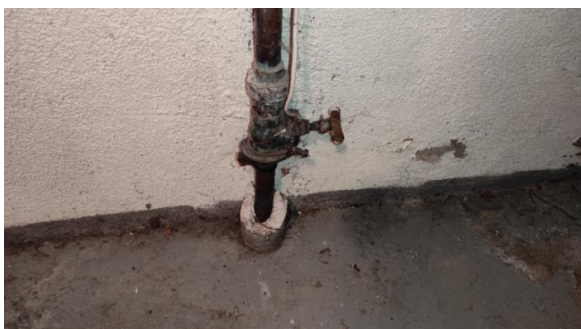

TEG 2 Avløpsrør

Avløpsrør av plast og soil.
Lufting av avløpsanlegget går ut over tak, stakepunkt plassert i kjelleretasjen.

Vurdering av avvik:

- Mer enn halvparten av forventet brukstid er passert på innvendige avløpsledninger.

Konsekvens/tiltak

- Det er ikke behov for utbedringstiltak siden anlegget fungerer i dag, men ut ifra alder kan skader plutselig oppstå på eldre anlegg.
- I forbindelse med oppgradering av våtrom vil det være naturlig med utskiftning av rør.

Tilstandsrapport



📍 TG 2 Ventilasjon

Boligen har naturlig ventilasjon via ventiler i yttervegger og ventiler i vinduer.

Vurdering av avvik:

- Det er påvist andre avvik:

Enkelte ventilrister mangler deksel.

Veggventilen i stuen er fylt med vegetasjon.

Konsekvens/tiltak

- Andre tiltak:

Utbedring av ventiler bør påregnes.

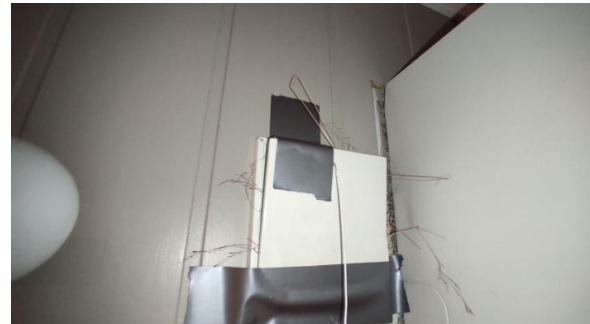

📍 TG 1 Varmepumpe

Luft-til-luft varmepumpe av merket Panasonic fra 2022 i stuen.



📍 TG 2 Varmtvannstank

Varmtvannstank på ca. 200 liter av merket Ctc plassert i kjelleretasjen.

Vurdering av avvik:

- Det er ikke påvist tilfredsstillende el-tilkobling av varmtvannstank iht. gjeldende forskrift.

Tilstandsrapport

- Det er påvist at varmtvannstank er over 20 år

Konsekvens/tiltak

- Det er ikke behov for utbedringstiltak siden tanken fungerer i dag, men ut ifra alder kan skader plutselig oppstå på eldre tanker.
- Det bør etableres tilfredsstillende el-tilkobling etter gjeldende forskrift.

Varmtvannsberedere må iht. NEK:400 monteres med fast el-tilkobling, men det var ikke krav på monterings tidspunktet.



TG 3 Elektrisk anlegg

Dette er en forenklet kontroll begrenset til de spørsmål og undersøkelser som forskrift til avhendingslova (tryggere bolighandel) § 2-18 inneholder. Dette kan ikke sammenlignes med en kontroll utført av offentlig myndighet (Det lokale eltilsyn) eller registrert elektrovirksomhet, og en bygnings sakkyndig har verken kompetanse eller lov til å foreta en slik kontroll.

Tilstandsgraden er vurdert ut fra den forenklete og begrensede kontrollen som forskriften inneholder. El-anlegget kan ha feil og mangler som en slik forenklet undersøkelse ikke vil avdekke. Vær derfor oppmerksom på denne risikoen, og søk videre veiledning eller få en fullstendig kontroll utført av registrert elektrovirksomhet.

El-skap med automatsikringer og måler plassert i gang.

1. Foreligger det eltilsynsrapport de siste 5 år, og det er ikke foretatt arbeid på anlegget etter denne, utenom retting av eventuelle avvik i eltilsynsrapport (dvs en el-tilsynsrapport uten avvik)?

Nei

Spørsmål til eier

2. Når ble det elektriske anlegget installert eller sist gang totalt rehabilitert (årstall)? Med totalt rehabilitert menes fullstendig utskiftet anlegg fra inntakssikring og videre.

Ukjent

3. Er alle elektriske arbeider/anlegg i boligen utført av en registrert elektroinstallasjonsvirksomhet?

Ukjent

4. Er det elektriske anlegget utført eller er det foretatt tilleggsarbeider på det elektriske anlegget etter 1.1.1999?

Ja

Eksisterer det samsvarserklæring?

Ukjent

5. Foreligger det kontrollrapport fra offentlig myndighet – Det Lokale Eltilsyn (DLE) eller eventuelt andre tilsvarende kontrollinstanser med avvik som ikke er utbedret eller kontrollen er over 5 år?

Ukjent

6. Forekommer det ofte at sikringene løses ut?

Ukjent

7. Har det vært brann, branntilløp eller varmgang (for eksempel termiske skader på deksler, kontaktpunkter eller lignende) i boligens elektriske anlegg?

Nei

Generelt om anlegget

8. Er det tegn til at det har vært termiske skader (tegn på varmgang) på kabler, brytere, downlights, stikkontakter og elektrisk utstyr? Sjekk samtidig tilstanden på elektrisk tilkobling av varmtvannsbereder, jamfør eget punkt under varmtvannstank

Nei

Tilstandsrapport

9. Er der synlig defekter på kabler eller er disse ikke tilstrekkelig festet?

Ja

Inntak og sikringsskap

10. Er det tegn på at kabelinnføringer og hull i inntak og sikringsskap ikke er tette, så langt dette er mulig å sjekke uten å fjerne kapslinger?

Nei

11. Foreta en helhetsvurdering av det elektriske anlegget, dets alder, allmenne tilstand og fare for liv og helse. Bør det elektriske anlegget ha en utvidet el-kontroll?

Ja Store deler av det elektriske anlegget er fra boligens oppføringsår, har utlevd sin normale levetid og en må regne med vedlikehold og utskiftninger i tiden som kommer. Anlegget har utidsmessige løsninger, skrusikringer, ujordete stikkontakter med videre og installasjoner som ikke ville vært tillatt i dag. Derfor anbefales det en utvidet el-kontroll utført av en registrert elektroinstallasjons-virksomhet.

Kostnadsestimat settes for utførelse av el-kontroll, ved eventuelle utbedringer/utskiftninger kan kostnadene bli høyere.

Kostnadsestimat: Under 10 000

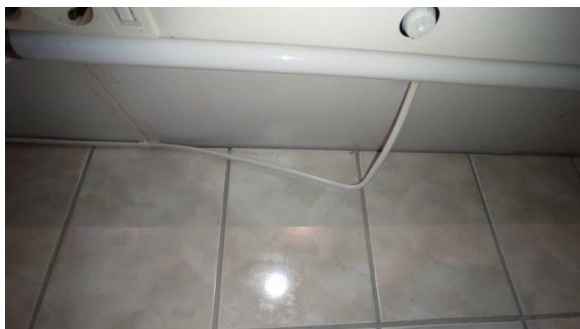

TG 3 Branntekniske forhold

Dette er en forenklet kontroll begrenset til de spørsmål som fremkommer under. Tilstandsgraden er basert på retningslinjer til disse spørsmålene i bransjestandarden NS3600. Dette kan ikke sammenlignes med en fullstendig kontroll av branntekniske forhold av offentlig myndighet, eller en vurdering av boligens branntekniske forhold eller prosjektering fra en rådgiver med spesialkompetanse. En bygningssakkyndig har verken kompetanse til å gi slik veiledning eller lov til å foreta en slik kontroll.

Tilstandsgraden er vurdert ut fra den forenklete og begrensede kontrollen. Det kan være feil og mangler om branntekniske forhold som en slik forenklet undersøkelse ikke vil avdekke. Vær derfor oppmerksom på denne risikoen, og søk videre veiledning eller rådgivning.

Boligen har røykvarslere og brannslukningsutstyr iht. forskriftskrav.

1. Er det mangler for brannslukningsutstyr i boligen iht. forskriftskrav på søknadstidspunktet, men minst Byggeforskrift 1985?

Nei

2. Er det skader på brannslukkingsutstyr eller er apparatet eldre enn 10 år?

Ja

3. Er det mangler på røykvarsler i boligen iht. forskriftskrav på søknadstidspunktet, men minst Byggeforskrift 1985?

Nei

4. Er det skader på røykvarslere?

Nei

Kostnadsestimat: Under 10 000

Tilstandsrapport



TOMTEFORHOLD

Byggegrunn

Byggegrunn av ukjente masser.

Det bemerkes at grunnforholdene ikke er vurdert på tilstandsnivå da det ikke er mulighet for kontroll av byggegrunn og stabilitet i masser uten vesentlige inngrep.

TG 3 Fuktsikring og drenering

Punktet må sees i sammenheng 'Rom under terreng'

Drenering fra byggeår.

Ukjente masser rundt boligen.

Taknedløpene føres ned under bakken i rør.

Takstingeniøren har ikke mottatt dokumentasjon på utførelse og løsning av dreneringen og fuktsikring av grunnmur.

Vurdering av avvik:

- Det mangler, eller på grunn av alder er det sannsynlig at det mangler, utvendig fuktsikring av grunnmuren ved kjeller/underetasje.
- Mer enn halvparten av forventet levetid på drenering er overskredet.
- Det er ut ifra observasjoner konstatert at drenering/tettesjikt har funksjonssvikt/svært begrenset effekt.

Konsekvens/tiltak

- Det må foretas utskiftning av drenering/tettesjikt.
- Fuktsikring av muren må etableres inkl. klemlist.

Kostnadsestimat: 100 000 - 300 000



TG 2 Grunnmur og fundamenter

Grunnmurer/kjelleryttervegger av betong.

NB!

Merk at grunnmurer av eldre dato kan ha svært variabel kvalitet, dersom man begynner å foreta arbeider med/rundt grunnmuren kan man derfor oppleve at det må utføres reparasjoner på grunnmuren.

Vurdering av avvik:

Tilstandsrapport

- Grunnmuren har sprekkeformasjoner.

Konsekvens/tiltak

- Lokal utbedring må utføres.

⚠ TG 2 Terrenghold

Eiendommen ligger i relativt plant terreng.

Generell info:

Terreng rundt byggverk må planeres med fall utover. Fallet må være minimum 1:50 i en avstand på minimum 3 meter fra vegglivet. Der terrenget gjør dette vanskelig, kan alternative tiltak være fall langs veggen og bort fra byggverket, avskjæringsgrøfter og lignende.

Vurdering av avvik:

- Eiendommen ligger i flomutsatt område.

Konsekvens/tiltak

- Ytterligere undersøkelser anbefales.

⚠ TG 2 Utvendige vann- og avløpsledninger

Vannrør av ukjent type via kommunalt nett.

Avløpsrør av ukjent type via kommunalt nett.

Vann- og avløpsrør mellom boligen og det offentlige nettet er av ukjent alder, trolig fra byggeåret.

Vurdering av avvik:

- Mer enn halvparten av forventet brukstid er passert på utvendige avløpsledninger.
- Mer enn halvparten av forventet brukstid er passert på utvendige vannledninger.

Konsekvens/tiltak

- Det er ikke behov for utbedringstiltak siden anlegget fungerer i dag, men ut ifra alder kan skader plutselig oppstå på eldre anlegg.

Oljetank

Takstingeniøren har ikke mottatt informasjon om det finnes nedgravde oljetanker på eiendommen.

Konklusjon og markedsvurdering

Formål med takseringen: Salg

Hovedbyggets BRA/BRA-i
135 m²/135 m²

1/2-part av vertikaldelt tomannsbolig: Entré, 3 Gang,
Stue, Kjøkken, Bad, 3 Soverom, Vaskerom, 4 Bod

Detaljert oppstilling over areal finnes i rapporten.

Markedsverdi

Kr 1 200 000

Vurdering av hva verdien er i det åpne eiendomsmarkedet på vurderingstidspunkt. I tilfelle det er andel fellesgjeld/fellesformue, boret, bruksrett eller festet tomt, er det gjort fradrag/tillegg for dette.

Les mer om markedsverdi på siste side i rapporten.

Teknisk verdi bygninger, med tomteverdi

Kr 2 350 000

Kostnaden ved å oppføre et tilsvarende bygg i henhold til dagens lovverk, med fradrag for utidsmessighet, elde, vedlikeholds mangler, gjenstående arbeider, tilstandssvekkelser og forskriftsmangler.

Les mer om teknisk verdi på siste side i rapporten.

Markedsverdi

1 200 000

Konklusjon markedsverdi

1 200 000

Markedsvurdering

Eiendommen ligger i Grane kommune, like ved kommunesenteret på Trofors. Området er sentrumsnært, og det er kort avstand til butikker og andre fasiliteter i nærområdet. Gitt boligens størrelse, tilstand og beliggenhet, vil markedsverdien være påvirket av den lave standarden og behovet for oppgradering.

Markedsverdien som kommer frem i rapporten, er det som takstingeniøren mener er riktig skjønnsmessig markedspris i dagens boligmarked, dette tatt i betraktning alle forhold som kommer frem i rapporten.

Markedsverdien og tomteverdien er beregnet ut fra sammenlignbare objekter i nærområdet og takstingeniørens egne kunnskaper om boligmarkedet i nærområdet.

Generell Informasjon:

Det er markedsverdien som også ofte kalles for "takst". Taksten er det som normalt sett er utgangspunktet for prisantydningen som settes i forbindelse med salg mot det åpne boligmarkedet.

Det er også mulig for selger å sette prisantydningen ulik takstingeniørens estimerte markedsverdi. Prisantydningen skal derimot ikke settes lavere enn det selger er villig til å selge eiendommen for, da dette vil fremstå som en «lokkepris»

Kilder:

Motakst AS <https://www.motakst.no/>

Norsk Takst <http://www.norsktakst.no/>

Forskrift til avhendingslova <https://lovdata.no/dokument/LTI/forskrift/2021-06-08-1850>

Avhendingslova <http://www.lovdata.no/all/hl-19920703-093.html>

Mesterbrevloven <https://lovdata.no/dokument/NL/lov/1986-06-20-35>

Eiendomsmeplingsloven <http://lovdata.no/all/nl-20070629-073.html>

Eiendom Norge AS <http://www.eiendommnorge.no/>

Forbrukerrådet <https://www.forbrukerradet.no/forside/bolig/kjop-og-salg-av-bolig/>

Sammenlignbare salg

EIENDOM	SALGSDATO	PRISANT	PRIS	FELLESgj.	TOTALPRIS	M ² PRIS
1 Elvflata 28 ,8682 TROFORS 66 m ² 1998 2 sov		1 400 000	1 650 000	238 326	1 888 326	27 367
2 Elvflata 18 ,8682 TROFORS 66 m ² 1998 2 sov		1 200 000	1 550 000	209 883	1 759 883	20 951
3 Ringvegen 22 ,8682 TROFORS 155 m ² 1976 2 sov	26-10-2021	2 150 000	2 400 000		2 400 000	15 484
4 Ringvegen 34 ,8682 TROFORS 158 m ² 1972 3 sov		2 450 000				13 102
5 Ringvegen 20 A ,8682 TROFORS 185 m ² 1946 4 sov	11-07-2023	2 300 000	2 250 000		2 250 000	12 162
6 Seljevegen 4 ,8683 TROFORS 229 m ² 1979 4 sov		1 800 000				7 229

Om sammenlignbare salg

Utvalget er i utgangspunktet basert på likhetskriterier i forhold til den takserte boligen, men merk at det likevel kan være betydelige forskjeller i eksempel byggeår, arealer, soverom, beliggenhet, solforhold, utsyn mm. I tillegg vil det også kunne være store forskjeller i teknisk standard på de sammenlignbare boligene. Utvalget vil også kunne inneholde omsetningspriser som går vesentlig tilbake i tid. De ovennevnte forskjeller vil derfor være vurdert av takstmann og korrigert for i fastsettelsen basert på en skjønnsmessig vurdering av markedsverdi.

Beregninger

Årlige kostnader

Forsikring; beløp estimert av takstingeniøren:	Kr.	12 000
Renovasjon (Husholdningsrenovasjon):	Kr.	6 362
Kommunale avgifter:	Kr.	18 527
Normale årlige vedlikeholdskostnader av eiendommen; beløp estimert av takstingeniøren:	Kr.	25 000
Sum Årlige kostnader (Avrundet)	Kr.	62 000

Teknisk verdi bygninger

1/2-part av vertikaldelt tomannsbolig

Normale byggekostnader (utregnet som for nybygg)	Kr.	4 150 000
Fradrag (utidsmessighet, elde, vedlikeholdsmangler, gjenstående arbeider, svekkelser og forskriftsmangler)	Kr.	- 2 200 000
Sum teknisk verdi - 1/2-part av vertikaldelt tomannsbolig	Kr.	1 950 000

Sum teknisk verdi bygninger

Kr. 1 950 000

Tomteverdi

Tomteverdi er en beregnet verdi for tomten slik den fremstår på befaringstidspunktet. Tomteverdien består av normal tomtekostnad i det aktuelle området og en vurdert verdi for beliggenhet. Normal tomtekostnad fremkommer ved å beregne teknisk verdi for råtomt, infrastruktur på tomten samt opparbeiding / beplantning, arrondering av terrenget og markedstilpasning for beliggenhet.

Normal tomteverdi	Kr.	400 000
-------------------	-----	---------

Beregnet tomteverdi

Kr. 400 000

Tomteverdi og teknisk verdi bygninger

Tomteverdi og teknisk verdi bygninger for det aktuelle takstobjektet (Avrundet)	Kr.	2 350 000
--	------------	------------------

Arealer, byggetegninger og brannceller

Standard gjeldende fra 01.01.2024

Arealmålinger og arealoppsett er basert på Norsk standard 3940:2023 Areal- og volum-beregninger av bygninger. Arealet gjelder for tidspunktet da boligen ble målt

Hva er måleverdig areal?

Arealet i rommet må ha minst 1,90 m fri høyde over gulvet og minst bredde på 0,60 m. Et loft med skråtak vil for eksempel bare få registrert målbart areal der høyden er minst 1,90 m og bredden minst 0,60 m. Rommet må ha dør eller luke, og gangbart gulv.

Hva er bruksareal?

BRA = BRA-i + BRA-e + BRA-b

Bruksarealet for bygningen er bruttoarealet minus arealet som opptas av yttervegger.



Carport og/eller garasjeplass i felles garasjeanlegg er ikke måleverdig areal

Internt bruksareal (BRA-i)	Arealet innenfor boenheten(e)
Eksternt bruksareal (BRA-e)	Arealet av alle rom utenfor boenheten(e) og som tilhører denne, slik som for eksempel bod
Innglasset balkong mv (BRA-b)	Arealet av innglasset balkong, veranda eller altan når denne er tilknyttet boenheten(e)
Terrasse- og balkongareal (TBA)	Arealet av terrasser, åpne balkonger og åpen altan tilknyttet boenheten(e)

Gulvareal (GUA)

Er sum av BRA (bruksareal) og ALH (areal med lav takhøyde).

Areal med lav takhøyde (ALH) er ikke måleverdig areal, som skyldes skråtak og lav himlingshøyde.

GUA kan opplyses i markedsføring der det er aktuelt for den konkrete boligen og kun sammen med BRA-i, for eksempel der gulvflaten har en verdi og har funksjon ved møblering og bruk av rommene. Ikke innredet areal som kaldloft, måles og oppgis normalt ikke.

Arealet kan ikke alltid fastsettes nøyaktig

Areal kan være komplisert eller umulig å måle opp nøyaktig fordi det er vanskelig å fastslå tykkelsen på innervegger, skjevheter i og utforming av bygningskonstruksjoner som karnapp, buer og vinkler som ikke er rette, åpne rom over flere etasjer og så videre.

Eiendommens markedsverdi kan ikke baseres på en matematisk beregning basert på antall kvadratmeter opplyst i rapporten. Opplysninger om areal kan altså ikke alene benyttes for å beregne eiendommens verdi.

Den bygningsfaglige kan avdekke eventuelle bruksendringer og avvik i branncelleinndeling

Den bygningsfaglige ser på byggetegninger hvis de er tilgjengelige og dette er en del av oppdraget, og vurderer bruken av boligen opp mot tegningene. Hvis den bygningsfaglige avdekker at en bolig ikke ser ut til å være delt opp i brannceller etter kravene i byggeteknisk forskrift på befaringstidspunktet, skal det opplyses om dette.

Reglene om bruksendring og brannceller kan være kompliserte. Søk videre faglige råd om rapporten ikke gir deg svar. Den bygningsfaglige kan ikke vurdere og svare på alle spørsmål, og kan heller ikke vite om kommunen kan gi unntak for kravene som gjelder. [Vil du vite mer?](#)

Om brannceller

En branncelle er hele eller avgrensede deler av en bygning hvor en brann fritt kan utvikle seg uten at den kan spre seg til andre bygninger eller andre deler av bygningen i løpet av en fastsatt tid.

Om bruksendring

Bruksendring er å endre bruken av et rom fra en tillatt bruk til en annen. Dette kan kreve søknad og tillatelse, for eksempel hvis du endrer et rom fra bod til soverom eller arbeidsrom, eller hvis du endrer en bolig til to separate boliger.

Rom for varig opphold har krav til takhøyde, romstørrelse, rømningsvei og lysforhold som må være oppfylt. Du kan søke kommunen om unntak for kravene, men kan ikke regne med å få unntak for krav som går på helse og sikkerhet, for eksempel krav til rømningsvei.

Bruksendring som krever godkjenning, og som ikke er søkt bruksendret, er ulovlig. Kommunen kan etter plan- og bygningsloven kapittel 32 forfølge overtredelser. Kommunen kan pålegge deg å avslutte den ulovlige bruken, eventuelt å rette eller tilbakeføre rommet til godkjent bruk.

Arealer

1/2-part av vertikaldelt tomannsbolig

Ny arealstandard

Etasje	Bruksareal BRA m ²			SUM	Terrasse- og balkongareal (TBA)
	Internt bruksareal (BRA-i)	Eksternt bruksareal (BRA-e)	Innglasset balkong (BRA-b)		
1. etasje	48			48	10
2. etasje	42			42	5
Kjelleretasje	45			45	
SUM	135				15
SUM BRA	135				

Romfordeling

Etasje	Internt bruksareal (BRA-i)	Eksternt bruksareal (BRA-e)	Innglasset balkong (BRA-b)
1. etasje	Entré , Gang , Stue , Kjøkken		
2. etasje	Gang , Bad , Soverom 1, Soverom 2, Soverom 3		
Kjelleretasje	Gang , Vaskerom , Bod 1, Bod 2, Bod 3, Bod 4		

Kommentar

Lovlighet

Byggetegninger

Det foreligger godkjente og byggemeldte tegninger, som stemmer med dagens bruk

Kommentar: Det foreligger godkjente bygningstegninger fra 1963 som stemmer med dagens bruk.
Det foreligger ikke tegninger av boligens 1. etasje, denne etasjen er dermed ikke medtatt i vurderingen.

Ferdigattest:

- Det er ikke utstedt ferdigattest eller midlertidig brukstillatelse på eiendommen.

Brannceller

Er det påvist synlige tegn på avvik i branncelleinndeling ut ifra dagens byggeteknisk forskrift?

Ja Nei

Nyere håndverkstjenester

Er det ifølge eier utført håndverkstjenester på boligen siste 5 år?

Ja Nei

Krav for rom til varig opphold

Er det påvist avvik i forhold til rømningsvei, dagslysflate eller takhøyde?

Ja Nei

Kommentar:

Total fordeling mellom P-ROM og S-ROM

Tabellen under viser fordelingen av P-ROM og S-ROM etter veiledningen til NS 3940: 2012. Dette er til informasjon og til sammenligning. Tallene er omtrentlige, kan avvike fra faktiske målinger og er ikke juridisk bindende

	P-ROM(m2)	S-ROM(m2)
1/2-part av vertikaldelt tomannsbolig	107	28

Befarings - og eiendomsopplysninger

Befaring

Dato	Til stede	Rolle
22.11.2024	Marius Høgås	Takstingeniør
	Sindre Jakobsen	Takstingeniør

Matrikkeldata

Kommune	gnr.	bnr.	fnr.	snr.	Areal	Kilde	Eieforhold
1825 GRANE	50	216		0	406.1 m ²	BEREGNET AREAL (Ambita)	Eiet

Adresse

Ringvegen 23 B

Hjemmelshaver

Grane Kommune

Eiendomsopplysninger

Beliggenhet

Eiendommen ligger i et barnevennlig boligstrøk på Trofors. Fra eiendommen er det kort vei skole, ungdomsskole og barnehage. Ca. 2 km til Trofors sentrum hvor man finner kommunesenteret, butikker og andre forretninger m.m. Det er umiddelbar nærhet til flotte turområder, i nærliggende terreng og natur.

Adkomstvei

Eiendommen har adkomst via offentlig vei.

Tilknytning vann

Eiendommen er tilknyttet offentlig vannverk, med privat stikkledning mellom boligen og det offentlige nettet.

Tilknytning avløp

Eiendommen er tilknyttet offentlig avløp, med privat stikkledning mellom boligen og det offentlige nettet.

Regulering

Området er regulert til boligformål iht. reguleringsplan for "Trofors Stasjonsområde". Ikrafttredelse 08.09.1949.

Om tomten

Opparbeidet tomt med plen og prydbusker. Gruslagt innkjørsel og gårdsplass.
Eiet tomt som har ett areal på ca. 406 m².

Konsesjonsplikt

Eiendommen er ikke underlagt konsesjonsplikt.

Servitutter

Takstingeniøren besitter ingen informasjon om kjente servitutter tilhørende eiendommen.
Rekvirent/eier/selger plikter å lese rapporten og opplyse om eventuelle kjente servitutter eller andre opplysninger som kan være relevante for eiendommen.

Heftelser

Takstingeniøren besitter ingen informasjon om kjente heftelser på eiendommen.
Rekvirent/eier/selger plikter å lese rapporten og opplyse om eventuelle kjente heftelser eller andre opplysninger som kan være relevante for eiendommen.

Bebyggelsen

Bebyggelsen består av en 1/2-part av en vertikaldelt tomannsbolig fra 1963, bygd over tre plan.
Bebyggelsen i nærområdet består i hovedsak av tilsvarende småhusbebyggelse/villaeiendommer.

Byggemåte

Støpt betongsåle på grunn, grunnmurer/kjelleryttervegger av betong.
Yttervegger av bindingsverk av tre, utvendig tekket med stående kledning.
Saltak takkonstruksjon, utvendig tekket med eternittplater.

Oppvarming

Boligen blir varmet opp med luft-til-luft varmepumpe, vedfyring og annen elektrisitet.

Parkering

Parkering på egen tomt.

Energiattest

Motakst AS har bistått med energimerking av boligen. Energiattesten er utført via Enovas tjeneste for energimerking.
Energiforbruket for de siste 3 årene er ikke opplyst i energiattesten. Dette da energiforbruket vil variere etter hvor mange personer som bor i boligen m.m.
Oppvarmingskarakter: ORANSJE
Energikarakter: F

Forsikring

Selskap Ukjent	Avtalenr	Type Fullverdi	Forsikringssum	Årlig premie 12 000
Kommentar Beløp estimert av takstingeniøren.				

Kilder og vedlegg

Dokumenter

Beskrivelse	Dato	Kommentar	Status	Sider	Vedlagt
Egenerklæring		Selgers egenerklæring er ikke kontrollert av takstingeniøren.	Ikke gjennomgått		Nei
Dokumentasjon av utførte arbeider på våtrom		Dokumentasjon finnes ikke.	Finnes ikke		Nei
Grunnkart	14.11.2024	Kart over eiendommen.	Gjennomgått		Nei
Rekvirent/eier	14.11.2024	Opplysninger gitt før befaring.	Gjennomgått		Nei
Bilder	14.11.2024	Bilder av eiendommen for egen kvalitetssikring.	Gjennomgått		Nei
Eiendomsverdi AS	12.12.2024	Diverse eiendomsinformasjon samt kvalitetssikring og kontroll av markedspris i nærområde.	Gjennomgått		Nei
Ambita AS	12.12.2024	Diverse eiendomsinformasjon.	Gjennomgått		Nei
Godkjente bygningstegninger		Godkjente udaterte tegninger.	Ikke gjennomgått		Nei
Ferdigattest		Det er ikke utstedt ferdigattest for boligen.	Finnes ikke		Nei
Diverse samsvarserklæringer		Samsvarserklæringer er ikke fremvist.	Ikke gjennomgått		Nei
Energiattest	11.12.2024	Utført av Motakst AS.	Gjennomgått		Nei

Tilstandsrapportens avgrensninger

STRUKTUR • REFERANSENIVÅ • TILSTANDSGRADER

- Rapporten er basert på innholds krav i Forskrift til avhendingslova (tryggere bolighandel). Formålet er å gi en tilstandsanalyse til bruk for den som bestiller og/eller i et salg til forbruker, og ikke for andre tredjeparter. Rapportens omfang, struktur, metode og begrepsbruk følger i hovedsak Norsk Standard NS 3600:2018 (Teknisk tilstandsanalyse ved omsetning av bolig), samt Takstbransjens retningslinjer ved tilstandsrapportering for boliger og Takstbransjens retningslinjer for arealmåling.
- Tilbakeholdt eller uriktig informasjon som har betydning for vurderingen, er ikke bygningssakkyndiges ansvar. Rapporten beskriver avvik, altså en tilstand som er dårligere enn referansenivået. Rapporten framhever normalt ikke positive sider ved boligen ut over det som fremgår av tilstandsgradene.
- Tilstanden angis i rapporten og gir uttrykk for en gitt forventet tilstand blant annet vurdert ut fra alder og normal bruk slik:

i) **Tilstandsgrad 0, TG0:** Ingen avvik eller skader. I tillegg må bygningsdelen være tilnærmet ny, mindre enn 5 år, og det foreligger dokumentasjon på faglig god utførelse.

ii) **Tilstandsgrad 1, TG1:** Mindre avvik. Normal slitasje. Strakstiltak ikke nødvendig. TG1 kan gis når bygningsdelen er tilnærmet ny og det ikke foreligger dokumentasjon på faglig god utførelse.

iii) **Tilstandsgrad 2, TG2:** Vesentlige avvik, og mindre avvik som etter NS 3600 gir TG 2, men som ikke nødvendigvis krever umiddelbare tiltak. I denne rapporten kan TG2 i Rapportsammendrag være inndelt i TG2 som krever tiltak og de som ikke krever umiddelbare tiltak. Konstruksjonen har normalt enten feil utførelse, en skade eller symptomer på skade, sterk slitasje eller nedsatt funksjon. Vedlikehold eller tiltak trengs i nær fremtid, det er grunn til å varsle fare for skader på grunn av alder eller overvåke spesielt på grunn av fare for større skade eller følgeskade. For skjulte konstruksjoner vil alder i seg selv være et symptom som kan gi TG2. For synlige konstruksjoner kan alder sammen med andre symptomer og momenter gi TG2. Avvik under TG2 kan gis sjablongmessig anslag.

iv) **Tilstandsgrad 3, TG3:** Store eller alvorlige avvik. Kraftige symptomer på forhold som man må regne med trenger utbedring straks eller innen kort tid. Påvist funksjonssvikt eller sammenbrudd. Avvik under TG3 skal gis sjablongmessig anslag.

v) **Tilstandsgrad TGIU:** Ikke undersøkt/ikke tilgjengelig for undersøkelse.

- Ved TG0 og TG1 gis det normalt ingen begrunnelse for valg av tilstandsgrad, fordi bygningen eller bygningsdelen da bare har normal slitasje. For anbefalte tiltak ved TG2 og TG3 må bruker av rapporten vurdere om tiltakene er nødvendige og lønnsomme. Hva det vil koste å utbedre rom eller bygningsdeler er et sjablongmessig anslag basert på registrert avvik og angitte tiltak i rapporten. Anslaget er gitt på generelt grunnlag og basert på erfaringstall i seks intervaller, og kan ikke forveksles med en konkret vurdering og tilbud fra en entreprenør eller håndverker. Det må eventuelt innhentes tilbud for en nærmere undersøkelse, og konkret og nøyaktig vurdering av utbedringskostnad. Kostnader til ikke oppdagede avvik/utbedringer/feil kan forekomme. Utbedringskostnad avhenger av personlige preferanser og markedspris på materialer og tjenesteyter.

PRESISERINGER

- Avvik vurderes ut fra tekniske forskrifter på godkjenningstidspunktet for bygget. Noen bygningsdeler vurderes

etter gjeldende teknisk forskrift på befaringstidspunktet. Dette gjelder blant annet:

i) Bad, vaskerom (våtrom)

ii) Forhold rundt brann, rømming, sikkerhet, for eksempel rekkverkshøyder/åpninger, ulovlige bruksendringer, brannceller mv.

- For skjulte konstruksjoner slik som vann og avløp uten dokumentasjon, er kvalitet og alder vurdert.

- Fastmonterte installasjoner, for eksempel innfelt belysning (downlights), demonteres ikke for å sjekke dampspærren bak. Dette av hensyn til bygningssakkyndiges kompetanse og risikoen for skade.

- Kontroll av fukt i konstruksjonen ved hulltaking i bad og vaskerom (våtrom), rom under terreng (kjelleretasje, underetasje og sokkeletasje) eller andre bygningsdeler skjer etter eiers aksept. Hulltaking av våtrom og rom under terreng kan unntaksvis unnlates, se Forskrift til Avhendingsloven.

- Kontroll av romfunksjoner for P-ROM utføres kun når det ikke foreligger godkjente og byggemeldte tegninger, eller når tegninger ikke stemmer med dagens bruk.

- Bygningssakkyndig gir en forenklet vurdering av branntekniske forhold og elektriske installasjoner i boligen dersom det er mer enn fem år siden sist boligen hadde el-tilsyn. Bygningssakkyndig kan anbefale å konsultere offentlige myndigheter eller kvalifisert elektrofaglig fagperson ved behov for grundigere undersøkelser.

TILLEGGSENDERSØKELSER

Etter avtale kan tilstandsanalysen utvides til også å omfatte tilleggsundersøkelser utover minimumskravet i forskriften.

BEFARINGEN

Rapporten gir en vurdering av byggverk og bygningsdeler som bygningssakkyndig har observert, og som fremkommer av Forskrift til avhendingsloven. Rapporten er likevel ingen garanti for at det ikke kan finnes skjulte feil, skader og mangler. NS 3600:2018 (Teknisk tilstandsanalyse ved omsetning av bolig) har undersøkelsesnivå fra 1 til 3, der undersøkelsesnivå 1 er det laveste og baseres på visuell observasjon. Rapporten baseres på undersøkelsesnivå 1 med få unntak (våtrom og rom under terreng). I praksis betyr dette at gjennomføringen av befaringen begrenses som følger:

- Det utføres kun visuelle observasjoner på tilgjengelige flater uten fysiske inngrep (f.eks. riving).

- Flater som er skjult av snø eller på annen måte ikke er tilgjengelig eller skjult, blir ikke kontrollert. Det foretas ikke funksjonssprøving av bygningsdeler, som isolasjon, piper, ventilasjon, el. anlegg, osv.

- Det gis ingen vurdering av boligens tilbehør, hvite- og brunevarer og annet inventar. Dette gjelder også integrert tilbehør.

- Inspisering av yttertak er basert på det som er synlig, normalt på insiden fra loftet og utvendig fra stige/bakkenivå. Befaring av tak må være sikkerhetsmessig forsvarlig for å kunne gjennomføres.

- Stikkprøvetakninger er utvalgt tilfeldig og kan innebære kontroll under overflaten med spiss redskap eller lignende.

Tilstandsrapportens avgrensninger

UTTRYKK OG DEFINISJONER

- Tilstand: Byggverkets eller bygningsdelens tekniske, funksjonelle eller estetiske status på et gitt tidspunkt.
- Symptom: Observerbart forhold som gir indikasjon på hvilken tilstand et byggverk eller en bygningsdel befinner seg i. Benyttes ved beskrivelse av avvik.
- Skadegjørere: Zoologiske eller biologiske skadegjørere, i hovedsak råte, sopp og skadedyr.
- Fuktøk: Overflatesøk med egnet søkeutstyr (fuktindikator) eller visuelle observasjoner.
- Fuktmåling: Måling av fuktinnhold i materiale eller i bakenforliggende konstruksjon ved bruk av egnet måleutstyr (blant annet hammerelektrode og pigger).
- Utvidet fuktøk (hulltaking): Boring av hull for inspeksjon og fuktmåling i risikoutsatte konstruksjoner, primært i tilstøtende vegger til bad, utforede kjellervegger og eventuelt i oppforede kjellergulv.
- Normal slitasjegrade: Forventet nedsliting av materiale i overflaten som er basert på enkle visuelle observasjoner. Kan vurderes sammen med bygningsdelens alder.
- Forventet gjenværende brukstid: Anslått tid et byggverk eller en del av et byggverk fortsatt vil være tjenlig for sitt formål (NS3600, Termer og definisjoner punkt 3.9)

AREALBEREGNING FOR BOENHETER

- Areal fastsettes etter Forskrift til avhendingsloven og Norsk Standard 3940 Areal- og volum-beregninger av bygninger fra 2023.
- Areal oppgis i hele kvadratmeter i rapporten, og gjelder for det tidspunkt oppmålingen fant sted.
- Bruksareal (BRA) er det måleverdige arealet som er innenfor omsluttete vegger målt i gulvhøyde (bruttoareal minus arealet som opptas av yttervegger). I tillegg til gulvhøyde gjelder regler om fri bredde for at arealet skal være måleverdig, med betydning for BRA av for eksempel loft med skråtak. BRA består av internt bruksareal (BRA-i), eksternt bruksareal (BRA-e) og innglasset balkong mv (BRA-b). Terrasse- og balkongareal (TBA) opplyses der tilstandsrapporten skal benyttes i boligomsetningen og der det er aktuelt. I tillegg kan gulvareal (GUA) og areal med lav takhøyde (ALH) opplyses sammen med BRA der det er aktuelt og en del av oppdraget. Rom skal ha atkomst og gangbart gulv for å kunne regnes som BRA/måleverdig areal.
- Arealet måles og oppgis dersom arealet oppfyller krav til måleverdighet, slik som at arealet må ha minst en bredde på 0,6m og minst en høyde på 1,9 m osv. Et rom kan være i strid med teknisk forskrift og mangle godkjenning hos kommunen for den aktuelle bruken, uten at dette får betydning for om arealet måles og oppgis i tilstandsrapporten. Når arealet måles tas det ikke hensyn til om arealet er lovlig oppført eller om bruken er lovlig, bruksendringer, lysforhold eller andre sikkerhetsmangler.
- Eiendommens markedsverdi kan ikke baseres på en rent matematisk beregning i forhold til antall kvadratmeter opplyst i rapporten. Opplysninger om areal kan altså ikke alene benyttes for beregning av eiendommens verdi.

- Rom som ligger utenfor boenheten, men som eier har påvist og/eller opplyst at tilhører boenheten, er oppmålt og inkludert i BRA-e. Det er ikke fremvist dokumentasjon på at rommet tilhører boenheten, med mindre dette er angitt særskilt. Rom utenfor boenheten kan omdisponeres av borettslaget/sameiet og dette kan påvirke boligens BRA. Vær oppmerksom på at NS 3940:2023 og eierseksjonsloven har ulik definisjon av fellesareal. Ved arealmåling gjelder NS 3940:2023 som definerer fellesareal slik: "Delen av bygning som brukes av to eller flere bruksenheter eller til bygningens forvaltning, drift eller vedlikehold.
- I en overgangsperiode skal rapporter som benyttes i boligomsetningen eller dersom det er en del av oppdraget også opplyse om fordelingen mellom P-ROM og S-ROM med utgangspunkt i definisjonene som fremkommer av veiledningen til Norsk Standard 3940 Areal- og volum-beregninger av bygninger fra 2012. Fordelingen mellom P-ROM og S-ROM er basert på veiledningen og bygningssakkyndiges eget skjønn. P-ROM er måleverdige rom som benyttes til kort eller langt opphold. S-ROM er måleverdige rom som benyttes til lagring, og tekniske rom. Bruken av et rom på befaringstidspunktet har betydning for om rommet defineres som P-ROM eller S-ROM. Dette betyr at rommet både kan være i strid med teknisk forskrift og mangle godkjenning i kommunen for den aktuelle bruken, uten at dette vil få betydning for valg av arealkategori.
- Se øvrig informasjon om areal i rapporten, Norsk Standard 3940 (2012 og 2023) og veiledningen til disse.

PERSONVERN

iVerdi AS, bygningssakkyndig og takstforetaket behandler personopplysninger som bygningssakkyndig trenger for å kunne utarbeide rapporten. Personvernerklæring med informasjon om bruk av personopplysninger og dine rettigheter finner du her [Personvernerklæring - iVerdi](#)

DELING AV PERSONOPPLYSNINGER FOR TRYGGERE BOLIGHANDEL OG MULIG RESERVASJON

Norsk takst og deres samarbeidspartnere benytter personopplysninger fra rapporten for analyse- og statistikkformål, samt utvikling og drift av produkter og tjenester for takstbransjen og andre aktører i bolig-omsetningen. Les mer om dette og hvordan du kan reservere deg på <https://www.norsktakst.no/norsk/om-norsk-takst/personvernerklæring/reservasjon/>

Vendu lager en boliganalyse basert på opplysninger fra rapporten. Les mer om dette og hvordan du kan reservere deg her: <https://samtykke.vendu.no/AY3281>

KLAGEORDNING FOR FORBRUKERE

Er du som forbruker misfornøyd med bygningssakkyndiges arbeid eller opptreden ved taksering av bolig eller fritidshus, se www.takstklagenemnd.no for mer informasjon