

aktiv.

Kjølamovegen 33, 2270 FLISA

FLISA



Eiendomsmegler/Partner/Salgsleder

Marielle Skoglund Skybakmoen

Mobil 954 34 787

E-post Marielle.Skybakmoen@aktiv.no

Aktiv Eiendomsmegling Solør

Kaffegata 9, 2270 Flisa. TLF. 954 34 787

Nøkkelinformasjon

| | |
|------------------------|------------------------|
| Prisant.: | Kr 3 900 000,- |
| Omkostn.: | Kr 98 850,- |
| Total ink omk.: | Kr 3 998 850,- |
| Felleskostn.: | Kr 3 000,- |
| Selger: | Trond Berger |
| Salgsobjekt: | Eierseksjon |
| Eierform: | Eierseksjon |
| Byggeår: | 1988 |
| BRA-i/BRA Total | 106/123 kvm |
| Tomtstr.: | 4 753.1 m ² |
| Soverom: | 2 |
| Gnr./bnr. | Gnr. 95, bnr. 15 |
| Snr. | 10 |
| Oppdragsnr.: | 1212250031 |

Din drømmeleilighet?

Vi har gleden av å presentere denne velholdte og flotte 3-roms leiligheten i Kjølamovegen 33 i sørenden av Kaffegata. Leiligheten ligger i byggets 1. etasje med direkte og trappefri adkomst.

Leiligheten har en praktisk og god planløsning med entré, gang, romslig stue i åpen løsning mot kjøkkenet, to soverom, bad og bod. I tillegg til bod i kjelleren. Leiligheten ble totalrenovert i perioden 2019/2020 med bad, kjøkkeninnredning, lagt opp nye vann- og avløpsrør, lagt opp nytt elektrisk anlegg, pusset opp/skiftet overflater og skiftet rekkverk på balkongen. Om du ser etter en stor og flott leilighet på Flisa, så bør du absolutt ta en titt på denne.

Merk deg dette:

- Vesentlig oppgradert siste årene
- Vestvendt balkong med flott utsikt
 - Garasjeplass
 - Nærhet til sentrum



Innhold

| | |
|-------------------------|----|
| Nøkkelinformasjon | 2 |
| Om eiendommen | 4 |
| Plantegning | 35 |
| Nabolagsprofil | 37 |
| Tilstandsrapport | 40 |
| Egenerklæring | 63 |
| Budskjema | 74 |

Om eiendommen

Om boligen

Areal

BRA - i: 106 m²

BRA - e: 17 m²

BRA totalt: 123 m²

TBA: 21 m²

Leilighet

Bruksareal fordelt på etasje

1. etasje

BRA-i: 106 m² Entré, gang, stue, kjøkken, bad, to soverom og bod.

TBA fordelt på etasje

1. etasje

21 m²

Garasjeplass i felles anlegg

Bruksareal fordelt på etasje

1. etasje

BRA-e: 17 m²

Takstmannens kommentar til arealoppmåling

I tillegg disponerer enheten bod i kjeller.

Arealet i denne boligen er vanskelig eller umulig å måle opp helt nøyaktig på grunn av utforming/innredning av rom/bygningskonstruksjoner. Arealet er fastsatt omtrentlig og skjønnsmessig. Leiligheten har ikke parallelle vegger. Undertegnede har ikke målt opp boligens areal. Arealene som oppgis er de samme arealer som ble oppgitt ved forrige omsetning.

Tomtetype

Eiet

Tomtestørrelse

4 753.1 m²

Tomtebeskrivelse

Felles eiertomt for sameiet på ca. 4 753,1 m². Fellesarealer er ryddig og pent opparbeidet med gressplen, diverse beplantning og asfalterte internveger og parkeringsarealer.

Beliggenhet

Eiendommen ligger på Flisa i Åsnes kommune. Området består av eneboliger og leilighetsbygg. Terrasseleiligheten ligger i 2. etasje i Breidablikk, en boligblokk med totalt 24 leiligheter, i enden av Kjølamoengen. Flott utsikt til Glomma og omkringliggende områder. Gangavstand til sentrum med ulike servicetilbud.

Adkomst

Se kartskisse.

Bygningssakkyndig

Øystein Opås takstforretning AS v/ Anders Austad

Type takst

Tilstandsrapport

Byggemåte

Beskrivelse av byggemåte er hentet fra tilstandsrapport utført av Anders Austad ved Øystein Opås takstforretning AS.

Leilighetsbygg oppført i 1988. Vinduer av tre med isolerglass fra byggeår. Tett entredør fra byggeår. Verandadør av tre med isolerglass fra byggeår. Balkong med hellelagt gulv. Sidevegger med pusset og malt mur og trekledning på fasade. Rekkverk av jern med glassfelt.

Tilstandsrapporten angir også byggetekniske tilstandssvekkelser (tilstandsgrader -TG). For denne eiendommen er det gitt tilstandsgrad TG 2 (avvik som kan kreve tiltak) for følgende bygningsdeler-/komponenter:

- Vinduer: Vinduer nærmer seg forventet brukstid. Det er stedvis slitasje på overflater.
- Dører: Verandadør: Dør er nær forventet brukstid. Dørblad tar i terskel. Dørblad tetter ikke helt mot karm. Kraftig slitasje på overflater. Entredør: Dør har noen riper og bruksmerker.
- Balkonger, terrasser og rom under balkonger: Rekkverket er for lavt i forhold til dagens krav til rekkverkshøyder. Noe riss og oppsprekking på murvegger.
- Andre utvendige forhold: Det er ikke utarbeidet Tilstandsanalyserapport, vedlikeholdsplan e.l. for fellesdeler i bygget.
- Etasjeskille/gulv mot grunn: Det er målt høydeforskjell på mellom 15-30 mm gjennom hele rommet. Tilstandsgrad 2 gis med bakgrunn i standardens krav til godkjente måleavvik.

- Radon: Det er ikke foretatt radonmålinger, og bygget er heller ikke utført med radonsperre.
- Elektrisk anlegg:
- Bad - Overflater vegger og himling: Det er oppsprekking i fuger på fliser over toalett. Denne type forhold skyldes normal at veggkonstruksjonen er for myk i forhold til lastene den påføres ved at det er vegghengt toalett.
- Bad - Overflater gulv: Det er påvist at noen fliser har bom (hulrom under). Det er påvist avvik i krav til høydeforskjell/fall-løsning på våtrommet. Det er et forholdsvis stort omfang av bom i fliser. Det er stedvis riss i fuger mellom fliser og fuger begynner å sprekke opp ved dør.
- Bad - Sluk, membran og tettesjikt: Utførelse av membran er ikke dokumentert.
- Elektrisk anlegg: Utfyllelse av punkter under elektrisk anlegg er utført på bakgrunn av informasjon fra eier og observasjoner under den bygningsmessige befaringen av boligen. Undertegnede er ikke el-takstmann og det elektriske anlegget er ikke helhetlig kontrollert. Det anbefales innhenting av en utvidet el-kontroll utført av autorisert foretak. Kostnadsestimat gjelder for el-kontroll.

Det er ikke gitt tilstandsgrad TG 3 (store eller alvorlige avvik) for noen bygningsdeler-/komponenter.

For ytterligere/detaljerte beskrivelser av avvik, øvrige tilstandsgrader og bygningsteknisk utførelse, også ved eventuelle andre bygninger, se tilstandsrapport som er et vedlegg i salgsoppgaven.

Sammendrag selgers egenerklæring

Selger har i egenerklæringen bemerket følgende:

2. Kjenner du til om det er utført arbeid på bad/våtrom?

Svar: Ja, av faglært og ufaglært/egeninnsats/dugnad. Ny dusj, baderomsinnredning og wc. Arbeid utført av Allservice Flisa.

2.1 Ble tettesjikt/membran/sluk oppgradert/fornyhet?

Svar: Ny membran.

4. Kjenner du til feil eller om har vært utført arbeid/kontroll på vann/avløp?

Svar: Ja, kun av faglært. Membran på badet. Nye rør. Arbeid utført av Allservice Flisa.

11. Kjenner du til om det er/har vært utført arbeid på el-anlegget eller andre installasjoner (f.eks. oljetank, sentralfyr, ventilasjon)?

Svar: Ja, kun av faglært. Nytt el anlegg. Arbeid utført av Arneberg Elektro.

Innhold

Leiligheten inneholder:

1. etasje: Entré, gang, stue, kjøkken, bad, to soverom og bod. Bod i kjeller.

Med leiligheten følger også garasje plass i felles garasjeanlegg.

Ovennevnte arealer er hentet fra vedlagte tilstandsrapport og hvor disse arealmålingene er basert på Norsk Standard 3940: 2023 Areal- og volumberegninger av bygninger. Arealet gjelder for tidspunktet da bygningen(e) ble målt. Beskrivelse av rom er basert på bruken av rommene på befaringstidspunktet. Rommenes bruk kan derfor være i strid med byggeforskriftene og/eller registrert/godkjent bruk. Se eventuelle anmerkninger under punktene «Standard» og/eller «Ferdigattest/ brukstillatelse».

Arealbegreper:

BRA-i (internt bruksareal) - Bruksareal av boenheten(e) innenfor omsluttende vegger.
BRA-e (eksternt bruksareal) - Bruksareal av alle rom som ligger utenfor boenheten(e), men som tilhører denne/disse.

BRA-b (innglasset balkong mv.) - Bruksareal av innglasset balkong, veranda eller altan når denne er tilknyttet boenheten(e).

TBA (terrasse- og balkongareal/åpent areal) - Arealet av terrasser, åpne balkonger, verandaer eller altaner tilknyttet boenheten(e).

GUA (gulvareal) - Ikke måleverdig gulvarealer som skyldes skråtak og lav himlingshøyde. GUA oppgis som en sum av BRA (bruksareal) og ALH (areal med lav himlingshøyde).

ALH (areal med lav himlingshøyde) - Areal med lav himlingshøyde (ALH) måles på samme måte som BRA, men man ser bort fra krav til himlingshøyde. ALH skal opplyses sammen med BRA. Se GUA over.

Standard

Velkommen

Trappefri adkomst til leiligheten og du møtes av en lys entré og gang med garderobeløsning.

Stue

Lys og romslig stue med god plass til å kunne møblere med både sofagruppe og spisebord. Fra stuen er det utgang til vestvendt balkong med flott utsikt og gode solforhold.

Kjøkken

Pent kjøkken med profilerte og lyse fronter. Laminert benkeplate og vask i rustfritt stål. Det er integrerte hvitevarer som stekeovn, mikrobølgeovn, platetopp, kjøleskap og oppvaskmaskin.

Soverom

Leiligheten har to romslige og fine soverom. Begge soverommene har garderobeskap med god plass til oppbevaring.

Bad

Flislagt bad med varmekabler i gulvet. Baderomsinnredning med skuffer, dobbel servant og speilskap i overkant. For øvrig er det dusjhjørne, vegghengt toalett og opplegg til vaskemaskin.

Innbo og løsøre

Se også beskrivelser under punktet om standard. Løsøre/tilbehør som gardinstenger/ oppheng, frittstående hvitevarer samt dekodere og modem følger i utgangspunktet ikke med i handelen. Dekodere og modem kan være borettslagets/aksjelagets/sameiets eiendom og skal da følge med. Det gis ingen garantier i forhold til medfølgende løsøre/tilbehør.

Hvitevarer

Kun hvitevarer som er spesifikt angitt i salgsoppgaven, følger med. Dette gjelder uavhengig av om hvitevaren(e) eventuelt kan anses som integrerte.

TV/Internett/Bredbånd

Inkludert i felleskostnadene.

Parkering

Garasjeplass i felles garasjeanlegg. Parkering skjer ellers på felles parkeringsområder eller langs tilstøtende gater.

Forsikringsselskap

Gjensidige

Polisenummer

81393201

Diverse

Det elektriske anlegget ble sist gang kontrollert i 2008, uten pålegg om utbedringer. Dette gir likevel ingen garanti for at anlegget er uten feil/mangler eller er tilpasset dagens krav og/eller bruksmønster. Neste kontroll kan forventes i 2028.

Energi

Oppvarming

Leiligheten varmes opp med panelovner. Varmekabler på badet.

Økonomi

Tot prisant. ekskl. omk.

Kr 3 900 000

Info kommunale avgifter

Kommunale avgifter utgjorde totalt kr. 7.608,- for 2024. I disse inngikk eiendomsskatt.

Eiendomsskatt

Kr 7 608

Eiendomsskatt år

2024

Formuesverdi primær

Kr 674 265

Formuesverdi primær år

2023

Formuesverdi sekundær

Kr 2 697 060

Formuesverdi sekundær år

2023

Andre utgifter

Utover det som er nevnt under punktet "Kommunale avgifter" og "Felleskostnader", påløper kostnader til for eksempel strøm, innboforsikring, innvendig vedlikehold og abonnement til tv og internett (eventuelt oppgradering av kanalpakker og linjehastighet der hvor grunnpakke er inkludert).

Tilbud lånefinansiering

Aktiv Eiendomsmegling samarbeider med sparebankene i Eika Alliansen om formidling av finansielle tjenester. Ta gjerne kontakt med megler for formidling av et uforpliktende tilbud om finansiering. Meglerforetaket kan motta provisjon ved formidling av finansielle tjenester.

Boenheten

Eierbrøk

106/2357

Felleskostnader inkluderer

Kr 3.000 pr. mnd. Fellesutgiftene går til å dekke kommunale avgifter (unntatt eiendomsskatt), vaktmestertjenester, kabel TV/bredbånd og forsikring.

Felleskostnader pr. mnd

Kr 3 000

Sameiet

Sameienavn

Sameiet Breidablikk

Organisasjonsnummer

997329643

Om sameiet

Eierseksjonen hører til boligsameie. Det gjøres oppmerksom på at fellesgjeld og felleskostnader kan variere over tid som følge av beslutninger foretatt i sameiets styre og/eller generalforsamling.

Dyrehold

Dyrehold er tillatt iht. sameiets husordensregler.

Beboernes forpliktelser og dugnader

Styremøte skal avholdes i løpet av april.

Forretningsfører

Forretningsfører

Trond Berger

Offentlige forhold

Eiendommens betegnelse

Gårdsnummer 95, bruksnummer 15, seksjonsnummer 10 i Åsnes kommune.

Tinglyste heftelser og rettigheter

På eiendommen er det tinglyst følgende som følger eiendommens matrikkel ved overskjøting til ny hjemmelshaver:

Rettigheter:

15.06.1874 - Dokumentnr: 900049 - Utskiifting. Grunnet eldre dato har vi ikke lyktes med å innhente kopi av denne.

Overført fra: Knr:3418 Gnr:95 Bnr:15

16.05.1931 - Dokumentnr: 900166 - Elektriske kraftlinjer. Grunnet eldre dato har vi ikke lyktes med å innhente kopi av denne.

Overført fra: Knr:3418 Gnr:95 Bnr:15

Heftelse:

22.09.1988 - Dokumentnr: 3121 - Pantsettelseserklæring: Gjelder forfalte felleskostnader i sameiet.

Det er tinglyst seksjonering på eiendommen i 1988 med dokumentnr. 2395.

Sameiebrøk: 94/2357

EIENDOMMEN ER OPPDELT I 24 SEKSJONER

Ferdigattest/brukstillatelse

Det ble utstedt midlertidig brukstillatelse for terrasseleiligheter i 1988. Det er i denne anmerket mangler i forhold til vindu i trapperom må kunne åpnes på en forsvarlig måte fra trapp/repo.

Som et utgangspunkt skal det foreligge ferdigattest. Det er innført bestemmelser i plan- og bygningsloven som sier at ferdigattest ikke vil bli gitt for oppførte bygg som er søkt før 01.01.1998. Man kan dermed ikke søke om ferdigattest for slike bygg. Dette betyr ikke at ulovlig oppførte bygg blir lovlige, men bare at byggesaken ikke lenger skal avsluttes med ferdigattest. Det skal uansett foreligge midlertidig brukstillatelse. Midlertidig brukstillatelse er en forutsetning for at et tiltak kan tas i bruk. Manglende midlertidig brukstillatelse betyr da rent formelt at bygget ikke er lovlig tatt bruk.

Det er mottatt byggetegninger fra kommunen. Innholdet i disse synes å stemme godt overens med dagens bruk.

Vei, vann og avløp

Adkomst til sameiets eiendom fra offentlig vei. Sameiets bygningsmasse er tilknyttet offentlig vann- og avløpsnett, via private stikkledninger. Sameiet har selv ansvar for de private stikkledningene.

Regulerings- og arealplaner

Eiendommen omfattes av eldre reguleringsplan for Kaffegata, fra 1997.

Reguleringsformål for eiendommen er bolig/forretning og offentlig friområde.

Eiendommen omfattes av eldre reguleringsplan for Flisa del 2, fra 1981.

Reguleringsformål for eiendommen er boliger og offentlig friområde.

Eiendommen omfattes av kommuneplan for Åsnes kommune (2019-2030), hvor eiendommen er avsatt/utnyttet til boligbebyggelse, for Flisa sentrum (miljøkvalitet, estetikk, natur, landskap og grønnstruktur) og Landbruks-, natur- og friluftsområde samt reindrift (LNFR). Det gjøres oppmerksom på at oppføring av nye tiltak vil falle utenfor LNFR-formålet, og kan ikke skje uten etter dispensasjon eller reguleringsplan.

Det gjøres oppmerksom på at eiendommen grenser til skråning mot vest.

Åsnes kommune har varslet planoppstart av detaljregulering for naboeiendommen til denne eiendommen på gnr. 95, bnr. 236 der aktuelle nye reguleringsformål er bolig, bolig/forretning eller park hver for seg eller i kombinasjon i planID 2022002. Ta kontakt med megler for ytterligere opplysninger.

Adgang til utleie

På generelt grunnlag er det tillatt å leie ut egen bolig eller del av egen bolig, så lenge formålet med utleien er i samsvar med godkjent bruk av gjeldende leieobjekt og/eller areal. Det er begrensninger ved korttidsutleie av eierseksjoner, jf. eierseksjonslovens § 24.

Legalpant

De andre sameierne har panterett i seksjonen for krav mot sameieren som følger av sameieforholdet. Pantekravet kan ikke overstige et beløp som for hver bruksenhet svarer til 2 G (folketrygdens grunnbeløp). Kommunen har legalpant i eiendommen for forfalte krav på eiendomsskatt, og kommunale avgifter/gebyrer.

Kommentar konsesjon

Erverv av eiendommen er konsesjonsfritt.

Kontraktsgrunnlag

Salgs- og betalingsvilkår

Eiendommen skal overleveres til kjøper i tråd med det som er avtalt. Det er viktig at kjøper setter seg grundig inn i alle salgsdokumentene, herunder salgsoppgave, tilstandsrapport og selgers egenerklæring. Kjøper anses kjent med forhold som er tydelig beskrevet i salgsdokumentene. Forhold som er beskrevet i salgsdokumentene kan ikke påberopes som mangler. Dette gjelder uavhengig av om kjøper har lest dokumentene. Alle interessenter oppfordres til å undersøke eiendommen nøye, gjerne sammen med fagkyndig, før bud inngis. Kjøper som velger å kjøpe usett, kan som hovedregel ikke gjøre gjeldende som mangel noe kjøper burde blitt kjent med ved undersøkelse av eiendommen, eller som er tydelig beskrevet i salgsdokumentene. Hvis noe trenger avklaring, anbefaler vi at kjøper rådfører seg med eiendomsmegler eller en fagkyndig før det legges inn bud.

Kjøper har krav på at eiendommen er i henhold til avtalen. Hvis det ikke er avtalt noe særskilt, kan eiendommen ha en mangel dersom den ikke er slik kjøper må kunne forvente ut ifra blant annet boligens alder, type og synlige tilstand. Det samme gjelder hvis det er holdt tilbake eller gitt uriktige opplysninger om eiendommen som ikke er rettet i tide på en tydelig måte, og man må gå ut fra at opplysningen har virket inn på avtalen. En bolig som har blitt brukt i en viss tid, har vanligvis blitt utsatt for slitasje, og skader kan ha oppstått. Slik bruksslitasje må kjøper regne med, og det kan avdekkes enkelte forhold etter overtakelse som gjør utbedringer nødvendig. Normal slitasje og skader som trenger utbedring, er innenfor hva kjøper må forvente, og vil ikke utgjøre en mangel.

Boligen kan også ha en mangel hvis opplyst areal avviker fra faktisk størrelse. Avviket må være minst 2 prosent, og minst 1 kvadratmeter. Det er likevel ikke en mangel dersom selger godtgjør at kjøperen ikke la vekt på opplysningen, jf. avhendingsloven § 3-3 (2).

Ved beregning av et eventuelt prisavslag eller erstatning, må kjøper selv dekke tap/kostnader opp til et beløp på kr 10 000 (egenandel). Egenandel kommer først på tale når det er konstatert mangel ved eiendommen.

Hvis kjøper ikke er forbruker, selges eiendommen "som den er", og selgers ansvar er da begrenset, jf. avhl. § 3-9, første ledd 2. pkt. Avhl. § 3-3 (2) fravikes, og hvorvidt et innendørs arealavvik karakteriseres som en mangel vurderes etter avhl. § 3-8. Informasjon om kjøpers undersøkelsesplikt, herunder oppfordringen om å undersøke eiendommen nøye, gjelder også for kjøpere som ikke anses som forbrukere. Med forbrukerkjøp menes kjøp av eiendom når kjøperen er en fysisk person som ikke hovedsakelig handler som ledd i næringsvirksomhet.

Overtakelse

Overtakelse etter avtale med selger. Dersom budgiver har ønske/krav knyttet til overtakelsestidspunkt, skal dette angis i kjøpetilbudet.

Budgivning

Budgivning i forbrukerforhold

Budgivere oppfordres til å legge inn bud elektronisk. Dette gjøres på eiendommens hjemmeside på aktiv.no, ved å bruke «Gi bud»-knappen. Ved elektronisk budgivning, samtykker budgiver til elektronisk kommunikasjon. Eiendomsmegler skal legge til rette for en forsvarlig avvikling av budrunden og kan ikke videreformidle bud med en kortere akseptfrist enn kl. 12.00 første virkedag etter siste annonserte visning. Etter klokken 11:30 anbefaler vi akseptfrist på minimum 30 minutter. Bud bør legges inn i god tid før konkurrerende buds akseptfrist utløper. For øvrig henvises til forbrukerinformasjon om budgivning i salgsoppgaven. Oppdragsgiver er oppfordret til å ikke ta imot bud direkte fra budgiver, men å henvise budgiver videre til megler.

Som kjøper vil du få forelagt kopi av budjournal. Alle bud vil bli gjort kjent for kjøper og selger i handelen. Øvrige budgivere kan be om å få en kopi av budjournal i anonymisert form.

Budgivning utenfor forbrukerforhold

Budgivere oppfordres til å legge inn bud elektronisk. Dette gjøres på eiendommens hjemmeside på aktiv.no, ved å bruke «Gi bud»-knappen. Ved elektronisk budgivning, samtykker budgiver til elektronisk kommunikasjon. Det anbefales at hvert bud har en akseptfrist som muliggjør en forsvarlig avvikling av budrunden. Vi anbefaler minimum 30 minutter akseptfrist. Oppdragsgiver er oppfordret til å ikke ta imot bud direkte fra budgiver, men å henvise budgiver videre til megler.

Opplysningene i salgsoppgaven er godkjent av selger. Alle interessenter oppfordres imidlertid til grundig besiktigelse av eiendommen, gjerne sammen med fagmann før bud inngis.

Etter aksept av bud, vil eiendommens salgssum bli meddelt de som ev. måtte etterspørre denne. Eiendommens salgssum vil bli offentlig tilgjengelig ved overføring av hjemmel.

Omkostninger kjøpers beskrivelse

3 900 000 (Prisantydning)

Omkostninger

97 500 (Dokumentavgift)

260 (Panteattest kjøper)

545 (Tinglysningsgebyr pantedokument)

545 (Tinglysningsgebyr skjøte)

10 900 (Boligkjøperforsikring – fem års varighet (valgfritt))

2 800 (Boligkjøperforsikring Help Pluss - ett års varighet (valgfritt))

98 850 (Omkostninger totalt)

109 750 (med Boligkjøperforsikring - fem års varighet)

112 550 (med Boligkjøperforsikring inkludert ett år med Help Pluss)

3 998 850 (Totalpris. inkl. omkostninger)

4 009 750 (Totalpris. inkl. omkostninger (med Boligkjøperforsikring - fem års varighet))

4 012 550 (Totalpris. inkl. omkostninger (med Boligkjøperforsikring inkludert ett år med Help Pluss))

Regnestykket forutsetter at det kun tinglyses ett pantedokument og at eiendommen selges til prisantydning. Det tas forbehold om endringer i offentlige avgifter/gebyrer.

Omkostninger kjøpers beløp

Kr 98 850

Betalingsbetingelser

Med mindre annet er avtalt forutsettes det at kjøpesum inkludert omkostninger er innbetalt og disponibelt på meglerforetakets klientkonto innen overtakelse. Kjøpesummen skal innbetales fra norsk finansinstitusjon og/eller fra kjøpers egen konto i norsk finansinstitusjon.

Hvitvaskingsreglene

Megler har plikt til å gjennomføre kundetiltak. Hvis kjøper ikke bidrar til at megler får gjennomført kundetiltak og dette fører til at transaksjonen ikke kan gjennomføres eller blir forsinket, misligholder kjøper avtalen. Etter 30 dager er misligholdet vesentlig. Dette gir selger rett til å heve og gjennomføre deknings salg for kjøpers regning.

Personopplysningsloven

Personopplysninger blir behandlet i samsvar med personopplysningsloven.

Boligselgerforsikring

Selger har tegnet boligselgerforsikring som dekker selgers ansvar etter avhendingsloven begrenset oppad til MNOK 14. I den forbindelse har selger utarbeidet en egenerklæring som kjøper bør gjøre seg kjent med før budgivning.

Boligkjøperforsikring

Vedlagt i salgsoppgaven følger informasjon om Boligkjøperforsikring og Boligkjøperforsikring Pluss fra HELP Forsikring AS. Boligkjøperforsikring er en rettshjelpsforsikring som gir trygghet og profesjonell juridisk hjelp dersom det oppdages uventede feil eller mangler ved boligen de neste fem årene. Boligkjøperforsikring Pluss har samme dekning som boligkjøperforsikring, med tillegg av fullverdig advokathjelp på viktige rettsområder i privatlivet. Boligkjøperforsikring Pluss betales årlig. Les mer om begge forsikringene i vedlagte materiell eller på help.no. Det gjøres oppmerksom på at boligkjøperforsikring kun kan tegnes av forbruker. Meglerforetaket mottar kr 4 900/5 100/5 800 i kostnadsgodtgjørelse, avhengig av boligtype, samt et tillegg på kr 1 000 ved salg av Boligkjøperforsikring Pluss.

Meglernes vederlag

Det er avtalt en provisjon på 1,42 % av salgssummen, minimum kr 49.000,- ved gjennomføring av salgsoppgjøret. I tillegg kommer tilretteleggingsgebyr (kr 15.900,-), visningshonorar (kr 2.500,- per stykk), oppgjørshonorar (kr 6.250,-), søk eiendomsregister og elektronisk signering (kr 2.190), markeds pakke (kr 25.500,-) samt innhenting av opplysninger og tinglysning av sikringsobligasjon (kr 14.900,-). Alle beløp er inklusive mva.

Meglerforetaket har ikke krav på provisjon og oppgjørshonorar dersom handel ikke kommer i stand i oppdragstiden eller hvis oppdraget sies opp.

Oppdragsansvarlig

Marielle Skoglund Skybakmoen
Eiendomsmegler/Partner/Salgsleder
Marielle.Skybakmoen@aktiv.no
Tlf: 954 34 787

Vilde Lindhjem Stokke
Eiendomsmegler
vilde.lindhjem.stokke@aktiv.no
Tlf: 993 33 138

Ansvarlig megler

Marielle Skoglund Skybakmoen
Eiendomsmegler/Partner/Salgsleder
Marielle.Skybakmoen@aktiv.no
Tlf: 954 34 787

Aktiv Eiendomsmegling Solør AS, Kaffegata 9
2270 Flisa
Tlf: 954 34 787

Salgsoppgavedato

10.04.2025







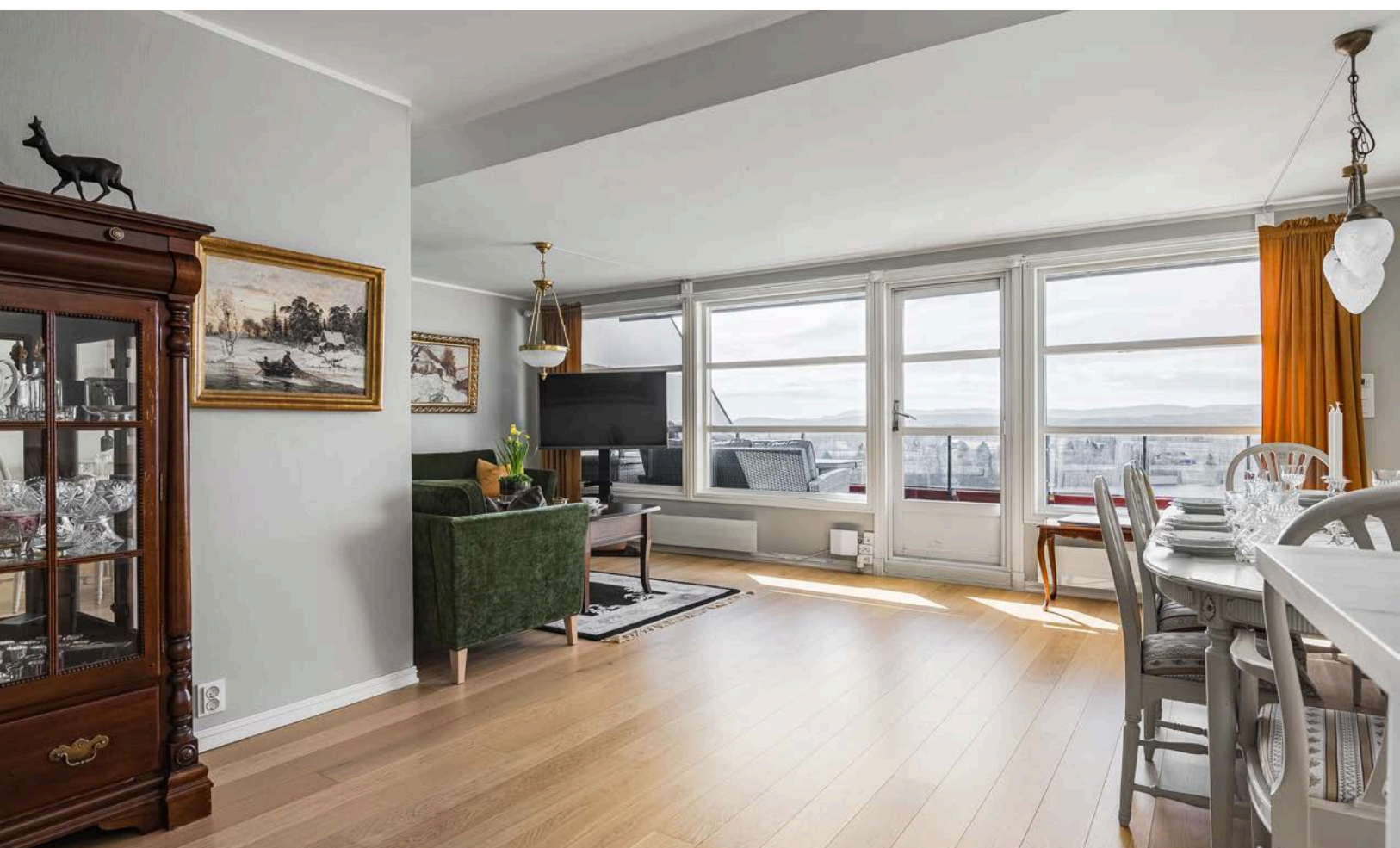





























Plantegning



Plantegningen er en ikke målbart illustrasjon og avvik kan forekomme.

Plantegningen er ikke i målestokk og noe avvik kan forekomme.
Megler/selger tar ikke ansvar for evt. feil.

Vedlegg

Nabolagsprofil

Kjølamovegen 33 - Nabolaget Flisa/Floberghagen - vurdert av 17 lokalkjente

Nabolaget spesielt anbefalt for

- Familier med barn
- Godt voksne
- Eldre



Offentlig transport

| | |
|--|-------------------|
| 🚗 Dr. Bjørnebys veg Linje 761, 775, 789 | 2 min 🚶 0.2 km |
| ✈️ Oslo Gardermoen | 1 t 40 min 🚗 |

Skoler

| | |
|---|--------------------|
| Flisa skole (1-7 kl.) 281 elever, 15 klasser | 11 min 🚶 0.9 km |
| Åsnes ungdomsskole (8-10 kl.) 202 elever, 23 klasser | 12 min 🚶 1.1 km |
| Solør vgs avd. Flisa (nedlegges 2025) 250 elever | 11 min 🚶 0.9 km |

Ladepunkt for el-bil

| | |
|-----------------------|---------|
| 🔌 Recharge Kiwi Flisa | 7 min 🚶 |
| 🔌 Extra Flisa | 9 min 🚶 |

«Lite og hyggelig miljø»

Sitat fra en lokalkjent



Opplevd trygghet

Veldig trygt 80/100



Kvalitet på skolene

Bra 71/100



Naboskapet

Godt vennskap 68/100

Aldersfordeling

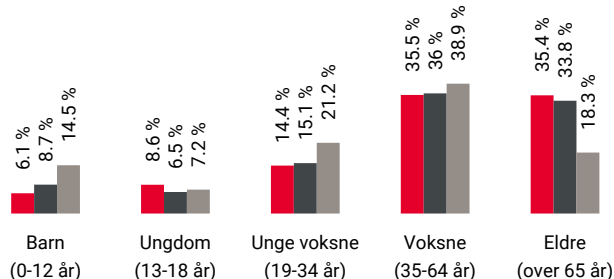

| Område | Personer | Husholdninger |
|--------------------|-----------|---------------|
| Flisa/Floberghagen | 940 | 533 |
| Flisa | 1 863 | 1 035 |
| Norge | 5 425 412 | 2 654 586 |

Barnehager

| | |
|---|--------------------|
| Myrsnipa barnehage (1-5 år) 41 barn | 15 min 🚶 1.3 km |
| Bashammeren barnehage (1-5 år) 30 barn | 6 min 🚗 3.5 km |
| Tyristubben Fus barnehage (1-5 år) 61 barn | 7 min 🚗 5.2 km |

Dagligvare

| | |
|-----------------------------------|-------------------|
| Coop Extra Flisa Post i butikk | 9 min 🚶 0.8 km |
| Kiwi Flisa PostNord | 9 min 🚶 0.8 km |

Primære transportmidler



1. Egen bil



2. Gående



Turmulighetene

Nærhet til skog og mark 88/100



Gateparkering

Lett 87/100



Støynivået

Lite støynivå 77/100

Sport

| | | | |
|--|--|--------|--------|
| | Flisa Idrettspark Aktivitetshall, ballspill, fotball, frii... | 8 min | 0.7 km |
| | Åsneshallen Aktivitetshall | 9 min | 0.7 km |
| | Puls Flisa | 9 min | |
| | Victus Treningssenter | 15 min | |

Boligmasse

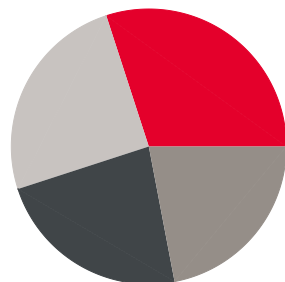

- 30% enebolig
- 23% rekkehus
- 22% blokk
- 25% annet

Varer/Tjenester

| | | |
|--|--------------------|-------|
| | Flisa Stormarked | 8 min |
| | Boots apotek Flisa | 8 min |

Aldersfordeling barn (0-18 år)

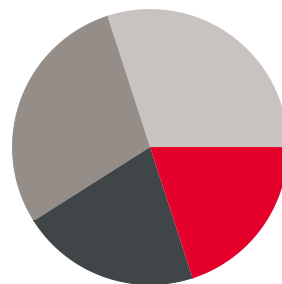

- 20% i barnehagealder
- 21% 6-12 år
- 29% 13-15 år
- 30% 16-18 år

Familiesammensetning

Par m. barn



Par u. barn



Enslig m. barn



Enslig u. barn



Flerfamilier



0% 57%



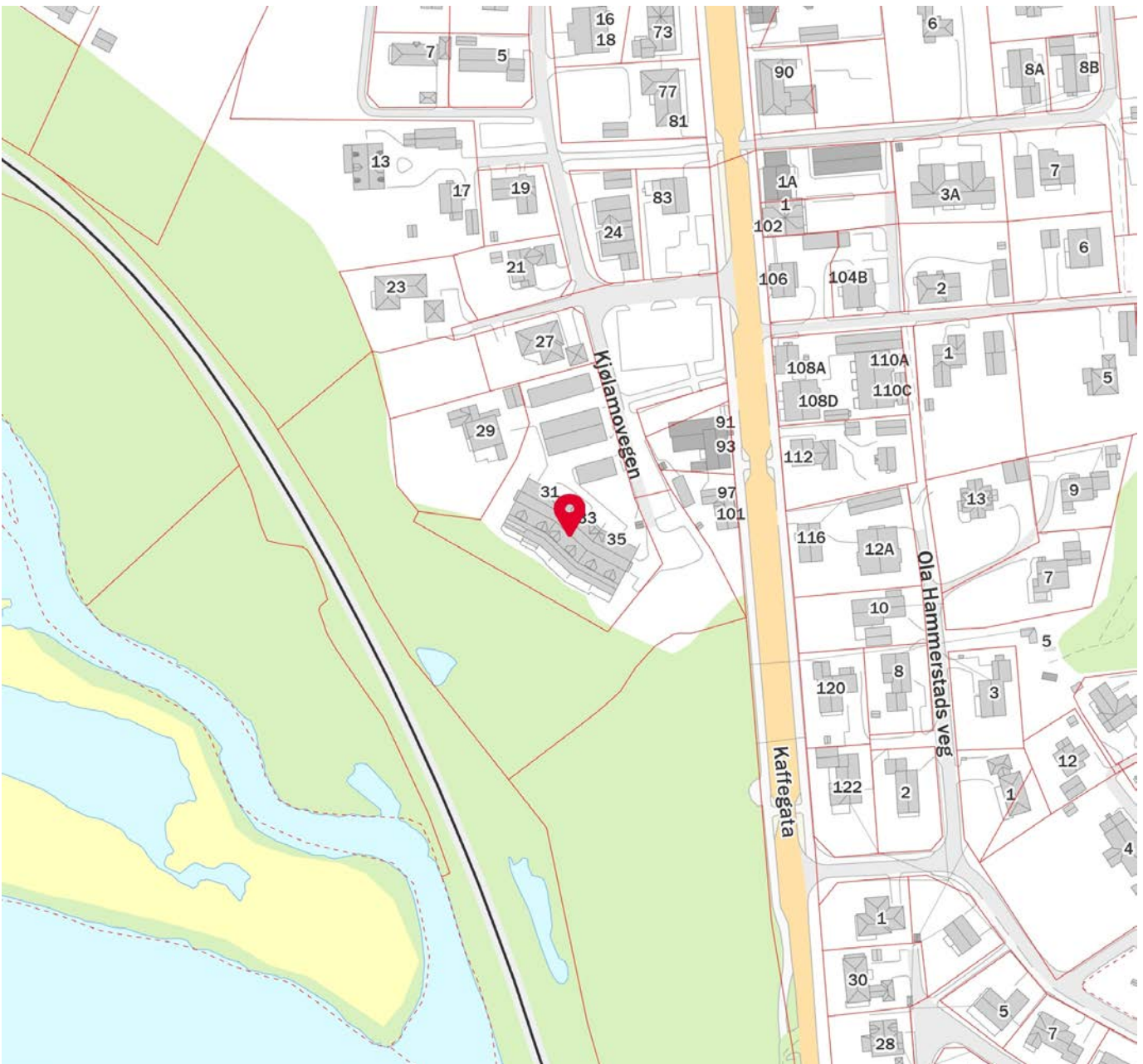
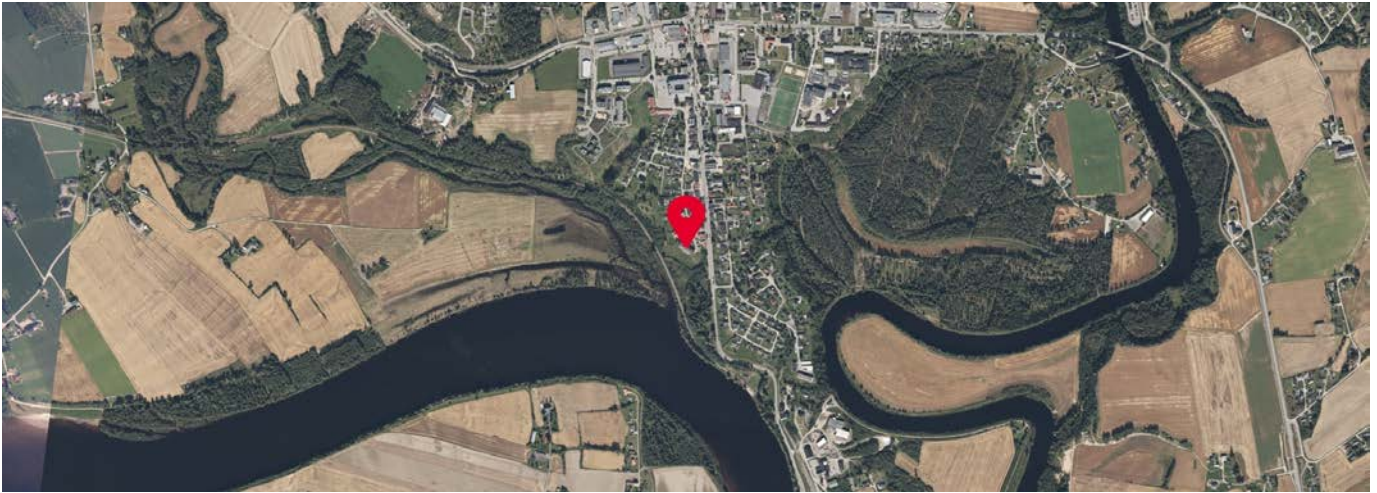

- Flisa/Floberghagen
- Flisa
- Norge

Sivilstand

| | | Norge |
|---------------|-----|-------|
| Gift | 29% | 33% |
| Ikke gift | 43% | 54% |
| Separert | 16% | 9% |
| Enke/Enkemann | 12% | 4% |



Tilstandsrapport

 Kjedehus
 Kjølamoavegen 33, 2270 FLISA
 ÅSNES kommune
 # gnr. 95, bnr. 15, snr. 10

Sum areal alle bygg: BRA: 123 m² BRA-i: 106 m²



Befaringsdato: 01.04.2025

Rapportdato: 02.04.2025

Oppdragsnr.: 20580-1681

Referansenummer: EY4432

Autorisert foretak: Øystein Opås Takstforretning AS

Sertifisert Takstingeniør: Anders Austad



ØYSTEIN OPÅS
TAKSTFORRETNING AS

Medlem av

Norsk takst



Rapporten kan brukes i inntil ett år etter rapportdato, og kan ikke gjenbrukes ved flere boligsalg i denne perioden.
For eiendomsoverdragelser fra 1.1.2024, må selger sørge for at areal i rapporten er oppdatert og følger ny bransjestandard for areal.
Skjer det endringer, oppstår skader også videre på boligen, bør du som selger be om oppdatert rapport.

Norsk takst

Norsk takst er bransjeorganisasjonen for landets bygningssakkyndige og takstforetak, med om lag 1400 sertifiserte medlemmer fordelt på omtrent 1000 bedrifter. I boligomsetningen regnes takstrapportene som et helt avgjørende element i den informasjonen som gjøres tilgjengelig for kjøper. Årlig leverer medlemmene rundt 120.000 slike takster. Det gir unik oversikt over norske boliger, og bidrar til at alle oppdrag kan utføres med utgangspunkt i erfaringsbasert kvalitet.



Det stilles høye krav til utdanning, sertifisering og yrkesetikk. Norsk takst er opptatt av at boligomsetningen skal være trygg, og legger vekt på å opptre uavhengig av andre bransjeaktører. Bygningssakkyndige fakturerer sine tjenester uten hensyn til hvilken pris som oppnås, og skal heller ikke på annen måte ha noen egeninteresse knyttet til handelen.

Uavhengighet og god fagkunnskap har over tid bygget troverdighet og tillit. Både selger og kjøper skal kunne stole på bygningssakkyndiges vurderinger. For tilfeller der det likevel skulle oppstå misnøye med utført arbeid, har vi sammen med Forbrukerrådet etablert en klagenemnd.

Norsk takst har en sentral rolle i utviklingen av norske standarder, regler og profesjonsprinsipper, og representerer bransjen i alle relevante internasjonale fora. Dette sikrer at norske bygningssakkyndige tidlig kan tilpasse seg krav og bransjetrender fra utlandet, samtidig som takseringsfaget får en norsk stemme på verdensbasis. Organisasjonen bidrar i næringspolitisk sammenheng, og har vært en pådriver for å sikre at lover og regler gir trygghet for forbrukerne i boligomsetningen.

Øystein Opås Takstforretning AS

Øystein Opås Takstforretning er ett selvstendig takseringsfirma som holder til på Kirkenær i Solør. Øystein Opås Takstforretning har fire ansatte og utfører alle typer takseringsoppdrag. Firmaet har eksistert siden 1983, først som personlig selskap, senere som aksjeselskap. Vi har lang erfaring og bred kunnskap innen verditaksering av alle typer eiendommer, tilstandsvurdering, skjønnsaker og skadetaksering.

De fleste av våre oppdrag er i mellom Hamar og Oslo, men vi tar også på oss oppdrag utenfor dette området.



Rapportansvarlig

Anders Austad

Anders Austad
Uavhengig Takstingeniør
anders@opastakst.no
414 57 859



ØYSTEIN OPÅS
TAKSTFORRETNING AS

Dette trenger du å vite om tilstandsrapporten



Hva er en tilstandsrapport?

En tilstandsrapport beskriver synlige skader/avvik eller tegn på skader/avvik på boligen. Rapporten fremhever vanligvis ikke positive egenskaper ved boligen.



Hva vurderer en bygningsakkyndig?

Den bygningsakkyndige vurderer boligen ut fra hva man kan forvente av en bygning av samme alder og type. Vurderingen gjøres som regel mot hvordan det var vanlig å bygge og regler som gjaldt da boligen ble oppført (søknadstidspunktet). Forhold som er vanlige for bygningens alder, slik som slitasje etter normal bruk regnes ikke som avvik.



Hva inneholder tilstandsrapporten?

Den bygningsakkyndige undersøker rom og bygningsdeler slik det kommer frem av [Forskrift til avhendingsloven](#). Tilstandsrapporten inneholder bare avvik som den bygningsakkyndige kan se eller kontrollere med enkle hjelpemidler. Det gjøres ikke nærmere undersøkelser slik som åpning av vegger eller andre bygningsdeler. I vegg mot våtrom og rom under terreng kan det borres et hull for å gjøre enkle undersøkelser slik som fuktøk.

Når du kjøper en brukt bolig

Når du kjøper en brukt bolig, er det viktig å være oppmerksom på at dette ikke kan sammenlignes med å kjøpe en ny bolig. Måten boligen ble bygget på kan være annerledes enn i dag. Bygninger svekkes over tid, og utsettes for slitasje blant annet på grunn av bruk og vær og vind. Mange boliger fornyes helt eller delvis, noen i flere omganger, eller det oppføres tilbygg. Særlig for boliger som er pusset opp eller endret, er det viktig å merke seg at fornyelse av overflater ikke nødvendigvis betyr at bygningsdeler under er forbedret.

Vurdering mot byggeplaner

Den bygningsakkyndige vil vurdere boligen mot hvordan det var vanlig å bygge og regler som gjaldt på søknadstidspunktet. Den bygningsakkyndige ser etter avvik som har betydning for og som reduserer boligens funksjon og verdi, og som kommer frem av forskrift til avhendingslova.

Noen bygningsdeler og forhold vil den bygningsakkyndige vurdere mot dagens regelverk. Etter dagens regelverk vil disse kunne få TG2 eller TG3 uten at det nødvendigvis er krav om at avviket må utbedres. Dette kan gjelde sluk, tettesjikt og fall på bad og vaskerom, forhold som gjelder sikkerhet mot brann, rekkverk, trapper, osv.

Tilstandsrapporten beskriver ikke hele boligen

BYGNINGSSAKKYNDIGE SER FOR EKSEMPEL IKKE PÅ

- vanlig slitasje og normal vedlikeholdstilstand
- bagatellmessige forhold som ikke påvirker bygningens bruk eller verdi vesentlig
- etasjeskillere
- tilleggsbygg slik som garasje, bod, annek, naust også videre
- utvendige trapper
- støttemurer
- skjulte installasjoner
- installasjoner utenfor bygningen
- full funksjonstesting av el- og VVS-installasjoner
- geologiske forhold og bygningens plassering på grunnen
- bygningens planløsning
- bygningens innredning
- løspore slik som hvitevarer
- utendørs svømmebasseng og pumpeanlegg
- bygningens estetikk og arkitektur
- bygningens lovlighet (bortsett fra bruksendringer, brannceller og forhold som åpenbart kan påvirke helse, miljø og sikkerhet)
- fellesarealer (med mindre boligeier har vedlikeholdsplikt for fellesarealer og dette er kjent for bygningsakkyndig, eller fellesarealet har en særlig tilknytning til boligen).

© iVerdi 2023 © Norsk takst 2023

Malen til denne rapporten, inkludert standardtekstene fra Norsk takst, er vernet etter åndsverkloven og kan kun benyttes av medlemsforetakene i Norsk takst og av takstingeniører som er sertifisert i slikt foretak, samt av kunder hos iVerdi og studenter hos NEAK. For andre aktører er eksemplarframstilling av malen og standardtekster, som utskrift og annen kopiering til bruk som grunnlag for tilsvarende rapporter, bare tillatt når det er hjemlet i lov (kopiering til privat bruk, sitat o.l.) eller avtale med Norsk Takst ([Forside](#)) eller iVerdi ([Hjem-iVerdi](#)).

Utnyttelse i strid med lov eller avtale kan medføre erstatnings- og straffeansvar.

Dette trenger du å vite om tilstandsrapporten

Tilstanden vurderes med ulike tilstandsgrader

Tilstanden gir uttrykk for en gitt forventet tilstand, blant annet vurdert ut fra alder og normal bruk. Ved Tilstandsgrad 0 (TG0) og Tilstandsgrad 1 (TG1) gir den bygningsakkyndige normalt ingen begrunnelse for valg av tilstandsgrad. Grunnen er at bygningen eller bygningsdelen da bare har normal slitasje. Ved skjulte konstruksjoner kan alder alene avgjøre tilstandsgrad. Når bygningsakkyndige anbefaler tiltak, for eksempel utbedringer, må brukeren av rapporten vurdere om tiltakene er nødvendige og lønnsomme.

Når den bygningsakkyndige velger tilstandsgrad, baseres vurderingen på faste kriterier som følger av gjeldende bransjestandard for Teknisk tilstandsanalyse ved omsetning av bolig og Forskrift til avhendingslova.



TILSTANDSGRAD 0, TG0: INGEN AVVIK

Bygningsdelen skal være tilnærmet ny, ikke vise tegn på slitasje og det skal være lagt frem dokumentasjon på faglig god utførelse. Det er ingen merknader til delen.



TILSTANDSGRAD 1, TG1: MINDRE AVVIK

Bygningsdelen skal bare ha normal slitasje, og strakstiltak skal ikke anses som nødvendig. Graden kan også brukes når delen er ny, men der dokumentasjon på faglig god utførelse mangler.



TILSTANDSGRAD 2, TG2: VESENTLIGE AVVIK OG MINDRE AVVIK SOM ETTER NS 3600 GIR TG 2

Bygningsdelen skal enten ha feil utførelse, en skade eller symptomer på skade, sterk slitasje eller nedsatt funksjon. Graden gis når bygningsdelen trenger vedlikehold eller tiltak i nær fremtid. Graden skal også brukes når delen er gammel og det er grunn til å varsle om faren for skader på grunn av alderen, eller når det er grunn til å overvåke delen spesielt på grunn av fare for større skader eller følgeskader.

Ved avvik som ikke krever umiddelbare tiltak (ingen umiddelbar kostnad) så blir TG2 markert med en lysere farge.



TILSTANDSGRAD 3, TG3: STORE ELLER ALVORLIGE AVVIK

Denne tilstandsgraden brukes ved kraftige tegn på forhold som man må regne med trenger utbedring straks eller innen kort tid. Det er påvist funksjonssvikt eller sammenbrudd.



IKKE UNDERSØKT/IKKE TILGJENGELIG FOR UNDERSØKELSE

Det kan være avvik/skader som ikke er avdekket.

Hva er et anslag på utbedringskostnad?

Hva det vil koste å utbedre rom eller bygningsdeler, er et forsiktig anslag basert på nåværende kvalitet, registrert avvik og angitte tiltak i rapporten. Anslaget er gitt på generelt grunnlag og må ikke forveksles med et pristilbud fra en håndverker. Det kan foreligge avvik og tiltak som ikke kommer frem av rapporten. Utbedringskostnad avhenger blant annet av personlige valg av og markedspris på materialer og tjenesteyter.

I rapporten skal det settes anslag for utbedringskostnad for TG3, og slikt anslag kan også gis ved TG2.



Ingen umiddelbare kostnader



Tiltak under kr 10 000



Tiltak mellom kr 10 000 - 50 000



Tiltak mellom kr 50 000 - 100 000



Tiltak mellom kr 100 000 - 300 000



Tiltak over kr 300 000

Beskrivelse av eiendommen

Kjedehus - Byggeår: 1988

UTVENDIG

[Gå til side](#)

Vinduer av tre med isolerglass fra byggeår.
Tett entredør fra byggeår. Verandadør av tre med isolerglass fra byggeår.
Balkong med hellelagt gulv. Sidevegger med pusset og malt mur og trekledning på fasade. Rekkverk av jern med glassfelt.

INNVENDIG

[Gå til side](#)

Innvendige overflater bestående av Opus 1-stav eikeparkett på gulv, malt tapet på vegger og slette malte flater i himlinger.
Gulvkonstruksjon av betong.
Formpressede dører med speilfronter, skyvedør til bodrom.
Garderobeskap på begge soverom.

VÅTROM

[Gå til side](#)

Bad
Bad er renvert når TEK 17 var gjeldende teknisk forskrift, dette danner dermed referansegrunnlag for vurderingene. Fliser på vegger og slett malt himling. Fliser på gulv. Varmekabler i gulv. Det er flisløst oppkant rundt dusj med en høyde på ca. 12 mm. Gulv utenfor dusj har fall på stedvis 1:100 og stedvis noe under, men fall mot sluk på alle målepunkter. Fall på gulv i dusj på ca. 1:50. Det er benyttet smøremembran. To sluk av plast med helt og delvis synlig mansjett til klemring. Åpen dusjløsning med glassvegger mot rommet, servantinnredning og vegghengt toalett med skjult systerne. Det fremkommer på faktura at toalett har egen lekkasjesikring. Det er opplegg til vaskemaskin i rommet. Avtrekk fra sentral vifte og tilluft under dør.

KJØKKEN

[Gå til side](#)

Kjøkkeninnredning med profilerte fronter, laminerte benkeplater og vask i rustfritt stål. Integrert stekeovn, microbølgeovn, platetopp, kjøleskap og oppvaskmaskin. Det er kjøkkenventilator med avtrekk ut.

TEKNISKE INSTALLASJONER

[Gå til side](#)

Vanninntak med måler og stoppekran under vask i kjøkkenbenk.
Samlestokk på samme sted. Vannrør av plast (rør i rør) Avløpsrør av plast fra 2019. Det er ikke observert stakepunkt.
Naturlig ventilering med vindusventiler.
Varmtvannsbereider fra 2019 med kapasitet på 110 liter.
Lekkasjevakt i nærheten. (Samme forbehold som for vannrør).
Koblet til strøm med fast punkt med bryter.
Dels skjult og dels åpent lagt elektrisk anlegg. Elektrisk gulvvarme i stue. Sikringsskap i trappegang med hovedsikring og jordfeilsautomater.
Det er brannalarm og brannslukker i boligen.

Arealer

[Gå til side](#)

Forutsetninger og vedlegg

[Gå til side](#)

Lovlighet

[Gå til side](#)

Kjedehus

- Det foreligger ikke tegninger

Felles garasjeanlegg

- Det foreligger ikke tegninger

Sammendrag av boligens tilstand

Fordeling av tilstandsgrader

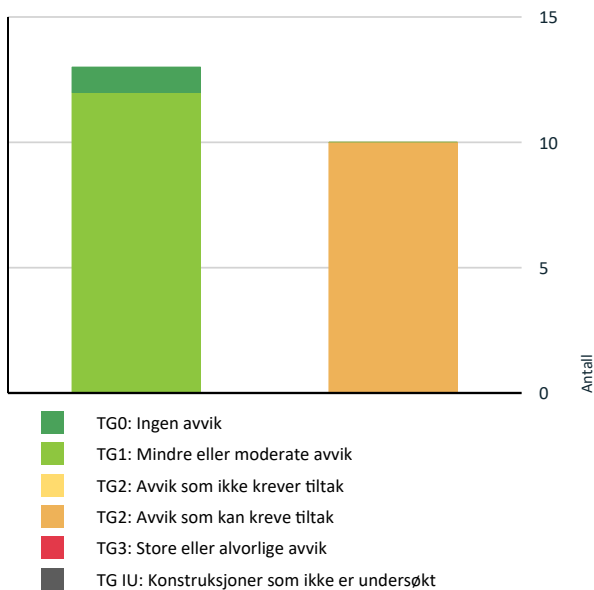

Vil du vite mer om tilstandsgrader? Se side 4.

Anslag på utbedringskostnad

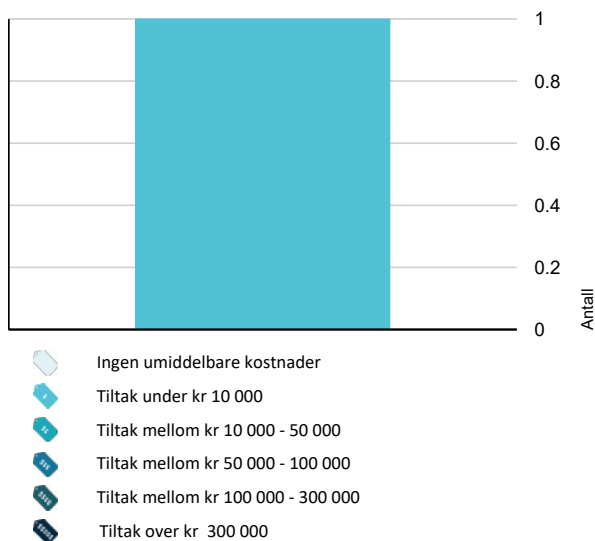

Hva er anslag på utbedringskostnad? Se side 4.

Spesielt for dette oppdraget/rapporten

Boligen ble innvendig befart. Tilstandsrapporten garanterer ikke at det ikke finnes skjulte feil eller mangler i bygningene. Rapporten redegjør for hva som er kontrollert og de fremkomne avvik. Det er av undertegnede ikke gjort inngrep i noen konstruksjoner utover beskrevet hulltaking. Skjulte konstruksjoner er vurdert ut i fra normale byggemetoder på tidspunktet samt dens forventede levetid og gitte opplysninger. For vurdering av forventet levetid/brukstid er det gjort skjønnsmessige vurderinger. Der hvor en bygningsdel eller installasjon har passert halvparten av forventet brukstid settes TG 2, bygningsdelen/installasjonen er da inne i en periode hvor sviktende funksjon eller behov for tiltak kan forekomme. Måling av fall og helning på dekker er gjort med laser og tommestokk. Modernitet hensynstas ikke ved fastsetting av tilstandsgrad. For kontroll av om det er bom i fliser gjøres det stikkprøver. Tilstand på hvitevarer vurderes ikke. Potensielle kjøpere anbefales å samarbeide med bygningskyndig før budgivning både med befaring og med tolkning og forståelse av dette dokument for å ivareta sin undersøkelsesplikt og sikre rett forståelse av kvaliteten på objektet. Geologiske forhold er ikke kontrollert. Tomteareal er hentet fra Kartverket og det tas forbehold om at denne informasjonen er korrekt.

Oppsummering av avvik

Vil du vite mer? Se på rommet eller bygningsdelen senere i rapporten.

Kjedehus

TG 2 AVVIK SOM KAN KREVE TILTAK

- ! **Utvendig > Vinduer** [Gå til side](#)
- ! **Utvendig > Dører** [Gå til side](#)
- ! **Utvendig > Balkonger, terrasser og rom under balkonger** [Gå til side](#)
- ! **Utvendig > Andre utvendige forhold** [Gå til side](#)
- ! **Innvendig > Etasjeskille/gulv mot grunn** [Gå til side](#)
- ! **Innvendig > Radon** [Gå til side](#)
- ! **Tekniske installasjoner > Elektrisk anlegg** [Gå til side](#)
- ! **Våtrom > Etasje > Bad > Overflater vegger og himling** [Gå til side](#)
- ! **Våtrom > Etasje > Bad > Overflater Gulv** [Gå til side](#)

Sammendrag av boligens tilstand

! Våtrom > Etasje > Bad > Sluk, membran og tettesjikt [Gå til side](#)

Tilstandsrapport

KJEDEHUS

Byggeår

1988

Standard

Normal boligstandard.

Vedlikehold

Totalrenovert i perioden 2019-2020.

Tilbygg / modernisering

| | | |
|------|------------|---|
| 2020 | Renovering | Leiligheten ble totalrenovert i perioden 2019-2020. Det ble renovert bad, skiftet kjøkkeninnredning, lagt opp nye vann- og avløpsrør, lagt opp nytt elektrisk anlegg, pusset opp/skiftet overflater og skiftet rekkverk på veranda. Elektroarbeider ble utført av Arneberg Elektro. Det er fremvist faktura. Dokumentasjon er lastet opp i Boligmappa. Renovering av bad og røropplegg er utført i regi av Allservice. Det er fremvist faktura. Alle øvrige arbeider er utført av innleide håndverkere. |
|------|------------|---|

UTVENDIG

TG 2 Vinduer

Vinduer av tre med isolerglass fra byggeår.

Vurdering av avvik:

- Det er avvik:

Vinduer nærmer seg forventet brukstid.

Det er stedvis slitasje på overflater.

Konsekvens/tiltak

- Tiltak:

Vedlikehold av overflater.



Eksempel på slitasje.

TG 2 Dører

Tett entredør fra byggeår. Verandadør av tre med isolerglass fra byggeår.

Vurdering av avvik:

- Det er avvik:

Verandadør: Dør er nær forventet brukstid. Dørblad tar i terskel. Dørblad tetter ikke helt mot karm. Kraftig slitasje på overflater.

Entredør: Dør har noen riper og bruksmerker.

Konsekvens/tiltak

- Tiltak:

Det er opplyst at verandadør blir malt før salg.

I tillegg er det behov for justering/tilpasning/utskifting av pakning for at dørblad skal tette mot karm.

Totalt sett anses dør å være moden for utskifting.

Tilstandsrapport



Slitasje på tidspunkt for befaring.

TG 2 Balkonger, terrasser og rom under balkonger

Balkong med hellelagt gulv. Sidevegger med pusset og malt mur og trekledning på fasade. Rekkverk av jern med glassfelt.

Vurdering av avvik:

- Rekkverket er for lavt i forhold til dagens krav til rekkverkshøyder.

Noe riss og oppsprekking på murvegger.

Konsekvens/tiltak

- Det er ikke krav om utbedring av rekkverkshøyde opp til dagens forskriftskrav.

Vedlikehold av murvegger.



Eksempel på sprekk i murvegg

TG 2 Andre utvendige forhold

Fellesarealer er ikke vurdert.

Vurdering av avvik:

- Det er ikke utarbeidet Tilstandsanalyserapport, vedlikeholdsplan e.l. for fellesdeler i bygget.

Konsekvens/tiltak

- For å lukke avviket ihht NS 3600.2018 må det utarbeides en Tilstandsanalyserapport/vedlikeholdsplan for fellesdeler i bygget. Da dette er opp til borettslag/sameie å rekvirere er kostnadsestimat ikke satt.

INNVENDIG

TG 1 Overflater

Opus 1-stav eikeparkett på gulv, malt tapet på vegger og slette malte flater i himlinger.

Hovedsakelig helhetlige overflater med normal slitasje.

Ett område med nupper i himling i stue.

Ett parkettbord har glidd i fra inn mot bad.

Tilstandsrapport



Eksempel på nupper i himling.

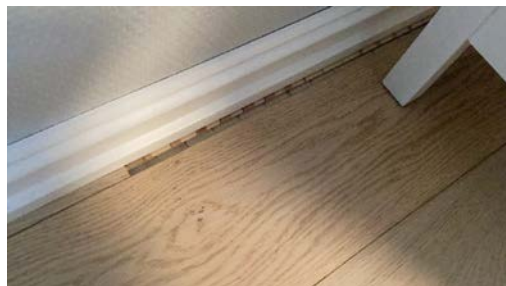

Ett parkettbord har glidd i fra inn mot bad.

TG 2 Etasjeskille/gulv mot grunn

Gulvkonstruksjon av betong.

Vurdering av avvik:

- Det er målt høydeforskjell på mellom 15-30 mm gjennom hele rommet. Tilstandsgrad 2 gis med bakgrunn i standardens krav til godkjente måleavvik.

Konsekvens/tiltak

- For å få tilstandsgrad 0 eller 1 må høydeforskjeller rettes opp. Det vil imidlertid sjelden være økonomisk rasjonelt som et enkeltstående tiltak i en bolig som dette. Dersom boligen en gang skal renoveres, kan man vurdere slike tiltak.

TG 2 Radon

Det er ikke foretatt radonmålinger og bygget er heller ikke utført med radonsperre.

Vurdering av avvik:

- Det er ikke foretatt radonmålinger, og bygget er heller ikke utført med radonsperre.

Konsekvens/tiltak

- Det bør gjennomføres radonmålinger.

TG 1 Innvendige dører

Formpressede dører med speilfronter, skyvedør til bodrom.

TG 1 Andre innvendige forhold

Garderobeskap på begge soverom.

VÅTROM

ETASJE > BAD

Generell

Bad er renoverert når TEK 17 var gjeldende teknisk forskrift, dette danner dermed referansegrunnlag for vurderingene.

ETASJE > BAD

TG 2 Overflater vegger og himling

Fliser på vegger og slett malt himling.

Vurdering av avvik:

- Det er avvik:

Tilstandsrapport

Det er oppsprekking i fuger på fliser over toalett. Denne type forhold skyldes normal at veggkonstruksjonen er for myk i forhold til lastene den påføres ved at det er vegghengt toalett.

Konsekvens/tiltak

- Tiltak:

Fuger kan skiftes ut.

Dersom det utføres utskifting av fuger så må det forventes at forholdet vil oppstå på nytt. For endelig løsning må veggkonstruksjonen forsterkes.



Sprekker i fuger på vegg over toalett.

ETASJE > BAD

TG 2 Overflater Gulv

Fliser på gulv. Varmekabler i gulv. Det er flislagt oppkant rundt dusj med en høyde på ca. 12 mm. Gulv utenfor dusj har fall på stedvis 1:100 og stedvis noe under, men fall mot sluk på alle målepunkter. Fall på gulv i dusj på ca. 1:50.

Vurdering av avvik:

- Det er påvist at noen fliser har bom (hulrom under).
- Det er påvist avvik i krav til høydeforskjell/fall-løsning på våtrommet.

Det er et forholdsvis stort omfang av bom i fliser. Det er stedvis riss i fuger mellom fliser og fuger begynner å sprekke opp ved dør.

Konsekvens/tiltak

- Andre tiltak:

Det er ikke nødvendig med utbedring av fallforhold.

Det er foreløpig ikke nødvendig med større tiltak ift. til gulvfliser, men omfanget av bom i flisene samt symptomene med riss og begynnende oppsprekkende fuger indikerer at behov for tiltak vil oppstå på sikt. Tiltak vil evt. kunne være fastliming og utskifting av fuger etter behov.



Fuge begynner å sprekke opp ved dør.

ETASJE > BAD

TG 2 Sluk, membran og tettesjikt

Det er benyttet smøremembran. To sluk av plast med helt og delvis synlig mansjett til klemring.

Vurdering av avvik:

- Det er avvik:

Utførelse av membran er ikke dokumentert.

Konsekvens/tiltak

Tilstandsrapport

• Tiltak:

Det er ikke observert forhold som tilsier behov for tiltak.



Sluk utenfor dusj



Sluk i dusj.

ETASJE > BAD

TG 1 Sanitærutstyr og innredning

Åpen dusjløsning med glassvegger mot rommet, servantinnredning og vegghengt toalett med skjult sisterne. Det fremkommer på faktura at toalett har egen lekkasjesikring. Det er opplegg til vaskemaskin i rommet.

ETASJE > BAD

TG 1 Ventilasjon

Avtrekk fra sentral vifte og tilluft under dør.

ETASJE > BAD

TG 1 Tilliggende konstruksjoner våtrom

Hulltaking er foretatt uten å påvise unormale forhold.



KJØKKEN

ETASJE > KJØKKEN

TG 1 Overflater og innredning

Kjøkkeninnredning med profilerte fronter, laminerte benkeplater og vask i rustfritt stål. Integrert stekeovn, microbølgeovn, platetopp, kjøleskap og oppvaskmaskin.

ETASJE > KJØKKEN

Tilstandsrapport

TG 1 Avtrekk

Det er kjøkkenventilator med avtrekk ut.

TEKNISKE INSTALLASJONER

TG 1 Vannledninger

Vanninntak med måler og stoppekran under vask i kjøkkenbenk. Samlestokk på samme sted. Vannrør av plast (rør i rør)

Det er ikke forsegling mellom vannrør og varerør ved samlestokk, men det er lekkasjevakt i området. Fuktskader på kjøkkenskrog og parkett kan oppstå før lekkasjevakt stenger vanntilførselen.

TG 1 Avløpsrør

Avløpsrør av plast fra 2019. Det er ikke observert stakepunkt.

TG 1 Ventilasjon

Naturlig ventilering med vindusventiler.

TG 1 Varmtvannstank

Varmtvannsbereder fra 2019 med kapasitet på 110 liter. Lekkasjevakt i nærheten. (Samme forbehold som for vannrør). Koblet til strøm med fast punkt med bryter.



Føler for lekkasjevakt ligger inn mot varmtvannsbereder.

TG 2 Elektrisk anlegg

Dette er en forenklet kontroll begrenset til de spørsmål og undersøkelser som forskrift til avhendingslova (tryggere bolighandel) § 2-18 inneholder. Dette kan ikke sammenlignes med en kontroll utført av offentlig myndighet (Det lokale eltilsyn) eller registrert elektrovirksomhet, og en bygningssakkyndig har verken kompetanse eller lov til å foreta en slik kontroll.

Tilstandsgraden er vurdert ut fra den forenklete og begrensede kontrollen som forskriften inneholder. El-anlegget kan ha feil og mangler som en slik forenklet undersøkelse ikke vil avdekke. Vær derfor oppmerksom på denne risikoen, og søk videre veiledning eller få en fullstendig kontroll utført av registrert elektrovirksomhet.

Dels skjult og dels åpent lagt elektrisk anlegg. Elektrisk gulvvarme i stue. Sikringsskap i trappegang med hovedsikring og jordfeilsautomater.

1. Foreligger det eltilsynsrapport de siste 5 år, og det er ikke foretatt arbeid på anlegget etter denne, utenom retting av eventuelle avvik i eltilsynsrapport (dvs en el-tilsynsrapport uten avvik)?

Nei

Spørsmål til eier

Tilstandsrapport

- Når ble det elektriske anlegget installert eller sist gang totalt rehabilitert (årstall)? Med totalt rehabilitert menes fullstendig utskiftet anlegg fra inntakssikring og videre.
2019
- Er alle elektriske arbeider/anlegg i boligen utført av en registrert elektroinstallasjonsvirksomhet?
Ja
- Er det elektriske anlegget utført eller er det foretatt tilleggsarbeider på det elektriske anlegget etter 1.1.1999?
Ja
Eksisterer det samsvarserklæring?
Ja
- Foreligger det kontrollrapport fra offentlig myndighet – Det Lokale Eltilsyn (DLE) eller eventuelt andre tilsvarende kontrollinstanser med avvik som ikke er utbedret eller kontrollen er over 5 år?
Nei
- Forekommer det ofte at sikringene løses ut?
Nei
- Har det vært brann, branntilløp eller varmgang (for eksempel termiske skader på deksler, kontaktpunkter eller lignende) i boligens elektriske anlegg?
Nei

Generelt om anlegget

- Er det tegn til at det har vært termiske skader (tegn på varmgang) på kabler, brytere, downlights, stikkontakter og elektrisk utstyr? Sjekk samtidig tilstanden på elektrisk tilkobling av varmtvannsbereder, jamfør eget punkt under varmtvannstank
Nei
- Er der synlig defekter på kabler eller er disse ikke tilstrekkelig festet?
Nei

Inntak og sikringsskap

- Er det tegn på at kabelinnføringer og hull i inntak og sikringsskap ikke er tette, så langt dette er mulig å sjekke uten å fjerne kapslinger?
Nei
- Finnes det kursfortegnelse, og er den i samsvar med antall sikringer?
Ja
- Foreta en helhetsvurdering av det elektriske anlegget, dets alder, allmenne tilstand og fare for liv og helse. Bør det elektriske anlegget ha en utvidet el-kontroll?
Ja **Utfyllelse av punkter under elektrisk anlegg er utført på bakgrunn av informasjon fra eier og observasjoner under den bygningsmessige befaringen av boligen. Undertegnede er ikke el-taksmann og det elektriske anlegget er ikke helhetlig kontrollert. Det anbefales innhenting av en utvidet el-kontroll utført av autorisert foretak. Kostnadsestimat gjelder for el-kontroll.**

Kostnadsestimat: Under 10 000



TG 0 Branntekniske forhold

Tilstandsrapport

Dette er en forenklet kontroll begrenset til de spørsmål som fremkommer under. Tilstandsgraden er basert på retningslinjer til disse spørsmålene i bransjestandarden NS3600. Dette kan ikke sammenlignes med en fullstendig kontroll av branntekniske forhold av offentlig myndighet, eller en vurdering av boligens branntekniske forhold eller prosjektering fra en rådgiver med spesialkompetanse. En bygningsakkyndig har verken kompetanse til å gi slik veiledning eller lov til å foreta en slik kontroll.

Tilstandsgraden er vurdert ut fra den forenklete og begrensede kontrollen. Det kan være feil og mangler om branntekniske forhold som en slik forenklet undersøkelse ikke vil avdekke. Vær derfor oppmerksom på denne risikoen, og søk videre veiledning eller rådgivning.

Det er brannalarm og brannslukker i boligen.

1. Er det mangler for brannslukningsutstyr i boligen iht. forskriftskrav på søknadstidspunktet, men minst Byggeforskrift 1985?
Nei
2. Er det skader på brannslukkingsutstyr eller er apparatet eldre enn 10 år?
Nei
3. Er det mangler på røykvarsler i boligen iht. forskriftskrav på søknadstidspunktet, men minst Byggeforskrift 1985?
Nei
4. Er det skader på røykvarslere?
Nei

Bygninger på eiendommen

Felles garasjeanlegg

**Anvendelse****Byggeår****Kommentar****Standard**

Normal standard.

Vedlikehold

Normalt vedlikeholdt.

Merk: Bygget er ikke tilstandsvurdert

Arealer, byggetegninger og brannceller

Standard gjeldende fra 01.01.2024

Arealmålinger og arealoppsett er basert på Norsk standard 3940:2023 Areal- og volum-beregninger av bygninger. Arealet gjelder for tidspunktet da boligen ble målt

Hva er måleverdig areal?

Arealet i rommet må ha minst 1,90 m fri høyde over gulvet og minst bredde på 0,60 m. Et loft med skråtak vil for eksempel bare få registrert målbart areal der høyden er minst 1,90 m og bredden minst 0,60 m. Rommet må ha en dør eller luke, og gangbart gulv.

Hva er bruksareal?

BRA = BRA-i + BRA-e + BRA-b

Bruksarealet for bygningen er bruttoarealet minus arealet som opptas av yttervegger.

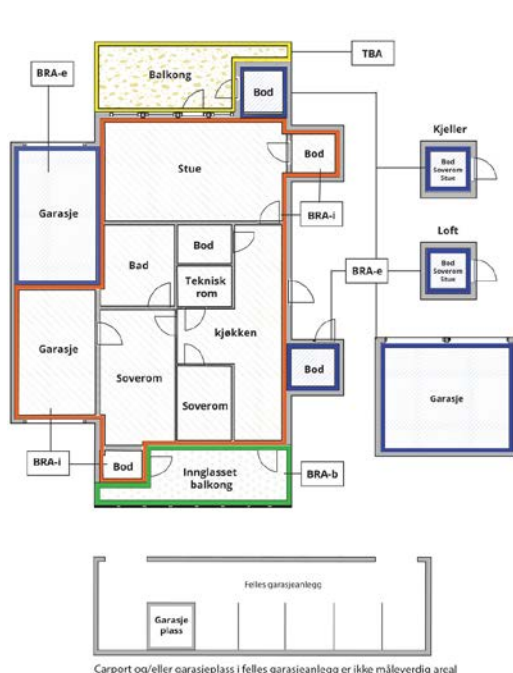

Carpport og/eller garasjeplass i felles garasjeanlegg er ikke måleverdig areal

| | |
|---------------------------------|---|
| Internt bruksareal (BRA-i) | Arealet innenfor boenheten(e) |
| Eksternt bruksareal (BRA-e) | Arealet av alle rom utenfor boenheten(e) og som tilhører denne, slik som for eksempel boden |
| Innglasset balkong mv (BRA-b) | Arealet av innglasset balkong, veranda eller altan når denne er tilknyttet boenheten(e) |
| Terrasse- og balkongareal (TBA) | Arealet av terrasser, åpne balkonger og åpen altan tilknyttet boenheten(e) |
| Gulvareal (GUA) | Er sum av BRA (bruksareal) og ALH (areal med lav takhøyde). Areal med lav takhøyde (ALH) er ikke måleverdig areal, som skyldes skråtak og lav himlingshøyde. GUA kan opplyses i markedsføring der det er aktuelt for den konkrete boligen og kun sammen med BRA-i, for eksempel der gulvflaten har en verdi og har funksjon ved møblering og bruk av rommene. Ikke innredet areal som kaldloft, måles og oppgis normalt ikke. |

Arealet kan ikke alltid fastsettes nøyaktig

Areal kan være komplisert eller umulig å måle opp nøyaktig fordi det er vanskelig å fastslå tykkelsen på innervegger, skjevheter i og utforming av bygningskonstruksjoner som karnapp, buer og vinkler som ikke er rette, åpne rom over flere etasjer og så videre.

Eiendommens markedsverdi kan ikke baseres på en matematisk beregning basert på antall kvadratmeter opplyst i rapporten. Opplysninger om areal kan altså ikke alene benyttes for å beregne eiendommens verdi.

Den bygningsakkyndige kan avdekke eventuelle bruksendringer og avvik i branncelleinndeling

Den bygningsakkyndige ser på byggetegninger hvis de er tilgjengelige og dette er en del av oppdraget, og vurderer bruken av boligen opp mot tegningene. Hvis den bygningsakkyndige avdekker at en bolig ikke ser ut til å være delt opp i brannceller etter kravene i byggteknisk forskrift på befaringstidspunktet, skal det opplyses om dette.

Reglene om bruksendring og brannceller kan være kompliserte. Søk videre faglige råd om rapporten ikke gir deg svar. Den bygningsakkyndige kan ikke vurdere og svare på alle spørsmål, og kan heller ikke vite om kommunen kan gi unntak for kravene som gjelder. [Vil du vite mer?](#)

Om brannceller

En branncelle er hele eller avgrensede deler av en bygning hvor en brann fritt kan utvikle seg uten at den kan spre seg til andre bygninger eller andre deler av bygningen i løpet av en fastsatt tid.

Om bruksendring

Bruksendring er å endre bruken av et rom fra en tillatt bruk til en annen. Dette kan kreve søknad og tillatelse, for eksempel hvis du endrer et rom fra bod til soverom eller arbeidsrom, eller hvis du endrer en bolig til to separate boliger.

Rom for varig opphold har krav til takhøyde, romstørrelse, rømningsvei og lysforhold som må være oppfylt. Du kan søke kommunen om unntak for kravene, men kan ikke regne med å få unntak for krav som går på helse og sikkerhet, for eksempel krav til rømningsvei.

Bruksendring som krever godkjenning, og som ikke er søkt bruksendret, er ulovlig. Kommunen kan etter plan- og bygningsloven kapittel 32 forfølge overtredelser. Kommunen kan pålegge deg å avslutte den ulovlige bruken, eventuelt å rette eller tilbakeføre rommet til godkjent bruk.

Arealer

Kjedehus

Ny arealstandard

| Etasje | Bruksareal BRA m ² | | | SUM | Terrasse- og balkongareal (TBA) |
|----------------|-------------------------------|-----------------------------|----------------------------|-----|---------------------------------|
| | Internt bruksareal (BRA-i) | Eksternt bruksareal (BRA-e) | Innglasset balkong (BRA-b) | | |
| Etasje | 106 | | | 106 | 21 |
| SUM | 106 | | | | 21 |
| SUM BRA | 106 | | | | |

Romfordeling

| Etasje | Internt bruksareal (BRA-i) | Eksternt bruksareal (BRA-e) | Innglasset balkong (BRA-b) |
|--------|--|-----------------------------|----------------------------|
| Etasje | Bad, Kjøkken, Entré, Gang, Stue, Soverom 1, Soverom 2, Bod | | |

Kommentar

I tillegg disponerer enheten bod i kjeller.

Arealet i denne boligen er vanskelig eller umulig å måle opp helt nøyaktig på grunn av utforming/innredning av rom/bygningskonstruksjoner. Arealet er fastsatt omtrentlig og skjønnsmessig.

Leiligheten har ikke parallelle vegger. Undertegnede har ikke målt opp boligens areal. Arealene som oppgis er de samme arealer som ble oppgitt ved forrige omsetning.

Lovlighet

Byggetegninger

Det foreligger ikke tegninger

Brannceller

Er det påvist synlige tegn på avvik i branncelleinndeling ut ifra dagens byggt teknisk forskrift?

Ja Nei

Nyere håndverkstjenester

Er det ifølge eier utført håndverkstjenester på boligen siste 5 år?

Ja Nei

Krav for rom til varig opphold

Er det påvist avvik i forhold til rømningsvei, dagslysflate eller takhøyde?

Ja Nei

Kommentar:

Felles garasjeanlegg

Ny arealstandard

| Etasje | Bruksareal BRA m ² | | | SUM | Terrasse- og balkongareal (TBA) |
|----------------|-------------------------------|-----------------------------|----------------------------|-----|---------------------------------|
| | Internt bruksareal (BRA-i) | Eksternt bruksareal (BRA-e) | Innglasset balkong (BRA-b) | | |
| Etasje | | 17 | | 17 | |
| SUM | | 17 | | | |
| SUM BRA | 17 | | | | |

Romfordeling

| Etasje | Internt bruksareal (BRA-i) | Eksternt bruksareal (BRA-e) | Innglasset balkong (BRA-b) |
|--------|----------------------------|-----------------------------|----------------------------|
| Etasje | | | |

Lovlighet

Byggetegninger

Det foreligger ikke tegninger

Brannceller

Er det påvist synlige tegn på avvik i branncelleinndeling ut ifra dagens byggt teknisk forskrift?

Ja Nei

Nyere håndverkstjenester

Er det ifølge eier utført håndverkstjenester på boligen siste 5 år?

Ja Nei

Krav for rom til varig opphold

Er det påvist avvik i forhold til rømningsvei, dagslysflate eller takhøyde?

Ja Nei

Kommentar:

Total fordeling mellom P-ROM og S-ROM

Tabellen under viser fordelingen av P-ROM og S-ROM etter veiledningen til NS 3940: 2012. Dette er til informasjon og til sammenligning. Tallene er omtrentlige, kan avvike fra faktiske målinger og er ikke juridisk bindende

| | P-ROM(m2) | S-ROM(m2) |
|----------------------|------------|------------|
| Kjedehus | 102 | 4 |
| Felles garasjeanlegg | 0 | 17 |

Befarings - og eiendomsopplysninger

Befaring

| Dato | Til stede | Rolle |
|-----------|---------------|---------------|
| 01.4.2025 | Anders Austad | Takstingeniør |
| | Trond Berger | Kunde |

Matrikkeldata

| Kommune | gnr. | bnr. | fnr. | snr. | Areal | Kilde | Eieforhold |
|------------|------|------|------|------|------------------|-----------------------|------------|
| 3418 ÅSNES | 95 | 15 | | 10 | 0 m ² | IKKE OPPGITT (Ambita) | Eiet |

Adresse

Kjølamovegen 33

Hjemmelshaver

Berger Trond

Eiendomsopplysninger

Beliggenhet

Boligen ligger rett i utkanten av Flisa sentrum i retning vest. Gangavstand til de fleste fasiliteter.

Adkomstvei

Adkomst til eiendommen med avkjøring fra Kjølamovegen.

Tilknytning vann

Offentlig vann.

Tilknytning avløp

Offentlig avløp.

Regulering

Ikke kontrollert.

Om tomten

Asfaltert adkomst og område mellom bebyggelsen. For øvrig områder med plen.

Siste hjemmelsovergang

År

2019

Revisjoner

| Versjon | Dato | Kommentar |
|---------|------------|-----------|
| 1 | 02.04.2025 | |

Tilstandsrapportens avgrensninger

STRUKTUR•REFERANSENIVÅ•TILSTANDSGRADER

- Rapporten er basert på innholdskrav i Forskrift til avhendingslova (tryggere bolighandel). Formålet er å gi en tilstandsanalyse til bruk for den som bestiller og/eller i et salg til forbruker, og ikke for andre tredjeparter. Rapportens struktur, metode og begrepsbruk følger i hovedsak Norsk Standard NS 3600:2018 (Teknisk tilstandsanalyse ved omsetning av bolig), samt Takstbransjens retningslinjer for arealmåling når det gjelder fordeling mellom P-areal og S-areal.
- Tilbakeholdt eller uriktig informasjon som har betydning for vurderingen, er ikke bygningssakkyndiges ansvar. Rapporten beskriver avvik, altså en tilstand som er dårligere enn referansenivået. Rapporten framhever normalt ikke positive sider ved boligen ut over det som fremgår av tilstandsgradene.
- Tilstanden angis i rapporten og gir uttrykk for en gitt forventet tilstand blant annet vurdert ut fra alder og normal bruk slik:

i) **Tilstandsgrad 0, TG0:** Ingen avvik eller skader. I tillegg må bygningsdelen være tilnærmet ny, mindre enn 5 år, og det foreligger dokumentasjon på faglig god utførelse.

ii) **Tilstandsgrad 1, TG1:** Mindre avvik. Normal slitasje. Strakstiltak ikke nødvendig. TG1 kan gis når bygningsdelen er tilnærmet ny og det ikke foreligger dokumentasjon på faglig god utførelse.

iii) **Tilstandsgrad 2, TG2:** Vesentlige avvik, og mindre avvik som etter NS 3600 gir TG 2, men som ikke nødvendigvis krever umiddelbare tiltak. I denne rapporten kan TG2 i Rapportsammendrag være inndelt i TG2 som krever tiltak og de som ikke krever umiddelbare tiltak. Konstruksjonen har normalt enten feil utførelse, en skade eller symptomer på skade, sterk slitasje eller nedsatt funksjon. Vedlikehold eller tiltak trengs i nær fremtid, det er grunn til å varsle fare for skader på grunn av alder eller overvåke spesielt på grunn av fare for større skade eller følgeskade. For skjulte konstruksjoner vil alder i seg selv være et symptom som kan gi TG2. For synlige konstruksjoner kan alder sammen med andre symptomer og momenter gi TG2. Avvik under TG2 kan gis sjablongmessig anslag.

iv) **Tilstandsgrad 3, TG3:** Store eller alvorlige avvik. Kraftige symptomer på forhold som man må regne med trenger utbedring straks eller innen kort tid. Påvist funksjonssvikt eller sammenbrudd. Avvik under TG3 skal gis sjablongmessig anslag.

v) **Tilstandsgrad TGiu:** Ikke undersøkt/ikke tilgjengelig for undersøkelse.

- Ved TG0 og TG1 gis det normalt ingen begrunnelse for valg av tilstandsgrad, fordi bygningen eller bygningsdelen da bare har normal slitasje. For anbefalte tiltak ved TG2 og TG3 må bruker av rapporten vurdere om tiltakene er nødvendige og lønnsomme. Hva det vil koste å utbedre rom eller bygningsdeler er et sjablongmessig anslag basert på registrert avvik og angitte tiltak i rapporten. Anslaget er gitt på generelt grunnlag og basert på erfaringstall i seks intervaller, og kan ikke forveksles med en konkret vurdering og tilbud fra en entreprenør eller håndverker. Det må eventuelt innhentes tilbud for en nærmere undersøkelse, og konkret og nøyaktig vurdering av utbedringskostnad. Kostnader til ikke oppdagede avvik/utbedringer/feil kan forekomme. Utbedringskostnad avhenger av personlige preferanser og markedspris på materialer og tjenesteyter.

PRESISERINGER

- Avvik vurderes ut fra tekniske forskrifter på søknadstidspunktet for bygget. Noen bygningsdeler vurderes etter gjeldende teknisk forskrift på befaringstidspunktet. Dette gjelder blant annet:

i) sluk, tettesjikt og fall på bad og vaskerom (våtrom)

ii) Forhold rundt brann, rømming, sikkerhet, for eksempel rekkverkshøyder/åpninger, ulovlige bruksendringer, brannceller mv.

- For skjulte konstruksjoner slik som vann og avløp uten dokumentasjon, er kvalitet og alder vurdert.

• Fastmonterte installasjoner, for eksempel innfelt belysning (downlights), demonteres ikke for å sjekke dampspærren bak. Dette av hensyn til bygningssakkyndiges kompetanse og risikoen for skade.

• Kontroll av fukt i konstruksjonen ved hulltaking i bad og vaskerom (våtrom), rom under terreng (kjelleretasje, underetasje og sokkeletasje) eller andre bygningsdeler skjer etter eiers aksept. Hulltaking av våtrom og rom under terreng kan unntaksvis unnlates, se Forskrift til Avhendingsloven.

• Kontroll av romfunksjoner for P-ROM utføres kun når det ikke foreligger godkjente og byggemeldte tegninger, eller når tegninger ikke stemmer med dagens bruk.

• Bygningssakkyndig gir en forenklet vurdering av branntekniske forhold og elektriske installasjoner i boligen dersom det er mer enn fem år siden sist boligen hadde el-tilsyn. Bygningssakkyndig kan anbefale å konsultere offentlige myndigheter eller kvalifisert elektrofaglig fagperson ved behov for grundigere undersøkelser.

TILLEGGSENDERSØKELSER

Etter avtale kan tilstandsanalysen utvides til også å omfatte tilleggsundersøkelser utover minimumskravet i forskriften.

BEFARINGEN

Rapporten gir en vurdering av byggverk og bygningsdeler som bygningssakkyndig har observert, og som fremkommer av Forskrift til avhendingsloven. Rapporten er likevel ingen garanti for at det ikke kan finnes skjulte feil, skader og mangler. NS 3600:2018 (Teknisk tilstandsanalyse ved omsetning av bolig) har undersøkelsesnivå fra 1 til 3, der undersøkelsesnivå 1 er det laveste og baseres på visuell observasjon. Rapporten baseres på undersøkelsesnivå 1 med få unntak (våtrom og rom under terreng). I praksis betyr dette at gjennomføringen av befaringen begrenses som følger:

- Det utføres kun visuelle observasjoner på tilgjengelige flater uten fysiske inngrep (f.eks. riving).

• Flater som er skjult av snø eller på annen måte ikke er tilgjengelig eller skjult, blir ikke kontrollert. Det foretas ikke funksjonsprøving av bygningsdeler, som isolasjon, piper, ventilasjon, el. anlegg, osv.

• Det gis ingen vurdering av boligens tilbehør, hvite- og brunevarer og annet inventar. Dette gjelder også integrert tilbehør.

• Inspisering av yttertak er basert på det som er synlig, normalt på innsiden fra loftet og utvendig fra stige/bakkenivå. Befaring av tak må være sikkerhetsmessig forsvarlig for å kunne gjennomføres.

• Stikkprøvetakninger er utvalgt tilfeldig og kan innebære kontroll under overflaten med spiss redskap eller lignende.

Tilstandsrapportens avgrensninger

UTTRYKK OG DEFINISJONER

- **Tilstand:** Byggverkets eller bygningsdelens tekniske, funksjonelle eller estetiske status på et gitt tidspunkt.
- **Symptom:** Observerbart forhold som gir indikasjon på hvilken tilstand et byggverk eller en bygningsdel befinner seg i. Benyttes ved beskrivelse av avvik.
- **Skadegjørere:** Zoologiske eller biologiske skadegjørere, i hovedsak råte, sopp og skadedyr.
- **Fuktsøk:** Overflatesøk med egnet søkeutstyr (fuktindikator) eller visuelle observasjoner.
- **Fuktmåling:** Måling av fuktinnhold i materiale eller i bakenforliggende konstruksjon ved bruk av egnet måleutstyr (blant annet hammerelektrode og pigger).
- **Utvidet fuktsøk (hulltaking):** Boring av hull for inspeksjon og fuktmåling i risikoutsatte konstruksjoner, primært i tilstøtende vegger til bad, utforede kjellervegger og eventuelt i oppforede kjellergulv.
- **Normal slitasjegrad:** Forventet nedsliting av materiale i overflaten som er basert på enkle visuelle observasjoner. Kan vurderes sammen med bygningsdelens alder.
- **Forventet gjenværende brukstid:** Anslått tid et byggverk eller en del av et byggverk fortsatt vil være tjenlig for sitt formål (NS3600, Termer og definisjoner punkt 3.9)

AREALBEREGNING FOR BOENHETER

- Areal fastsettes etter Forskrift til avhendingsloven og Norsk Standard 3940 Areal- og volum-beregninger av bygninger fra 2023.
- Areal oppgis i hele kvadratmeter i rapporten, og gjelder for det tidspunkt oppmålingen fant sted.
- **Bruksareal (BRA)** er det måleverdige arealet som er innenfor omsluttete vegger målt i gulvhøyde (bruttoareal minus arealet som opptas av yttervegger). I tillegg til gulvhøyde gjelder regler om fri bredde for at arealet skal være måleverdig, med betydning for BRA av for eksempel loft med skråtak. BRA består av internt bruksareal (BRA-i), eksternt bruksareal (BRA-e) og innglasset balkong mv (BRA-b). Terrasse- og balkongareal (TBA) opplyses der tilstandsrapporten skal benyttes i boligomsetningen og der det er aktuelt. I tillegg kan gulvareal (GUA) og areal med lav takhøyde (ALH) opplyses sammen med BRA der det er aktuelt og en del av oppdraget. Rom skal ha atkomst og gangbart gulv for å kunne regnes som BRA/måleverdig areal.
- Arealet måles og oppgis dersom arealet oppfyller krav til måleverdighet, slik som at arealet må ha minst en bredde på 0,6m og minst en høyde på 1,9 m osv. Et rom kan være i strid med teknisk forskrift og mangle godkjenning hos kommunen for den aktuelle bruken, uten at dette får betydning for om arealet måles og oppgis i tilstandsrapporten. Når arealet måles tas det ikke hensyn til om arealet er lovlig oppført eller om bruken er lovlig, bruksendringer, lysforhold eller andre sikkerhetsmangler.
- Eiendommens markedsverdi kan ikke baseres på en rent matematisk

beregning i forhold til antall kvadratmeter opplyst i rapporten. Opplysninger om areal kan altså ikke alene benyttes for beregning av eiendommens verdi.

- Rom som ligger utenfor boenheten, men som eier har påvist og/eller opplyst at tilhører boenheten, er oppmålt og inkludert i BRA-e. Det er ikke fremvist dokumentasjon på at rommet tilhører boenheten, med mindre dette er angitt særskilt. Rom utenfor boenheten kan omdisponeres av borettslaget/sameiet og dette kan påvirke boligens BRA. Vær oppmerksom på at NS 3940:2023 og eierseksjonsloven har ulik definisjon av fellesareal. Ved arealmåling gjelder NS 3940:2023 som definerer fellesareal slik: "Delen av bygning som brukes av to eller flere bruksenheter eller til bygningens forvaltning, drift eller vedlikehold.
- I en overgangsperiode skal rapporter som benyttes i boligomsetningen eller dersom det er en del av oppdraget også opplyse om fordelingen mellom P-ROM og S-ROM med utgangspunkt i definisjonene som fremkommer av veiledningen til Norsk Standard 3940 Areal- og volum-beregninger av bygninger fra 2012. Fordelingen mellom P-ROM og S-ROM er basert på veiledningen og bygningssakkyndiges eget skjønn. P-ROM er måleverdige rom som benyttes til kort eller langt opphold. S-ROM er måleverdige rom som benyttes til lagring, og tekniske rom. Bruken av et rom på befaringsstidspunktet har betydning for om rommet defineres som P-ROM eller S-ROM. Dette betyr at rommet både kan være i strid med teknisk forskrift og mangle godkjenning i kommunen for den aktuelle bruken, uten at dette vil få betydning for valg av arealkategori.
- Se øvrig informasjon om areal i rapporten, Norsk Standard 3940 (2012 og 2023) og veiledningen til disse.

PERSONVERN

iVerdi AS, bygningssakkyndig og takstforetaket behandler personopplysninger som bygningssakkyndig trenger for å kunne utarbeide rapporten. Personvernerklæring med informasjon om bruk av personopplysninger og dine rettigheter finner du her [Personvernerklæring - iVerdi](#)

DELING AV PERSONOPPLYSNINGER FOR TRYGGERE BOLIGHANDEL OG MULIG RESERVASJON

Norsk takst og deres samarbeidspartnere benytter personopplysninger fra rapporten for analyse- og statistikkformål, samt utvikling og drift av produkter og tjenester for takstbransjen og andre aktører i boligomsetningen. Les mer om dette og hvordan du kan reservere deg på <https://www.norsktakst.no/norsk/om-norsk-takst/personvernerklæring/reservasjon/>

Vendu lager en boliganalyse basert på opplysninger fra rapporten. Les mer om dette og hvordan du kan reservere deg her: <https://samtykke.vendu.no/EY4432>

KLAGEORDNING FOR FORBRUKERE

Er du som forbruker misfornøyd med bygningssakkyndiges arbeid eller opptreden ved taksering av bolig eller fritidshus, se www.takstklagenemd.no for mer informasjon

EGENERKLÆRINGSSKJEMA

Til orientering vil dette skjema være en del av salgsoppgaven

| | |
|---|-------------|
| Meglerfirma | |
| Aktiv EM Solør | |
| Oppdragsnr. | |
| 1212250031 | |
| Selger 1 navn | |
| Trond Berger | |
| Gateadresse | |
| Kjølamovegen 33 | |
| Poststed | Postnr |
| FLISA | 2270 |
| Er det dødsbo? | |
| <input checked="" type="checkbox"/> Nei <input type="checkbox"/> Ja | |
| Avdødes navn | |
| Er det salg ved fullmakt? | |
| <input checked="" type="checkbox"/> Nei <input type="checkbox"/> Ja | |
| Hjemmelshavers navn | |
| Har du kjennskap til eiendommen? | |
| <input type="checkbox"/> Nei <input checked="" type="checkbox"/> Ja | |
| Når kjøpte du boligen? | |
| År | 2019 |
| Hvor lenge har du eid boligen? | |
| Antall år | 4 |
| Antall måneder | 10 |
| Har du bodd i boligen siste 12 måneder? | |
| <input checked="" type="checkbox"/> Nei <input type="checkbox"/> Ja | |
| I hvilket forsikringselskap har du tegnet villa/husforsikring? | |
| Forsikringselskap | Framtind |
| Polise/avtalnr. | 22479427/12 |

Document reference: 1212250031

Spørsmål for alle typer eiendommer

- 1 Kjenner du til om det er/har vært feil tilknyttet våtrommene, f.eks. sprekker, lekkasje, råte, lukt eller soppskader?
- Nei Ja

Initialer selger: TB

1

2 Kjenner du til om det er utført arbeid på bad/våtrom?

| | |
|------------------|---|
| Svar | Ja, av faglært og ufaglært/egeninnsats/dugnad |
| Beskrivelse | Ny dusj, baderomsinnredning og wc |
| Arbeid utført av | Allservice Flisa |

2.1 Ble tettesjikt/membran/sluk oppgradert/fornyet?

Nei Ja

| | |
|-------------|------------|
| Beskrivelse | Ny membran |
|-------------|------------|

2.2 Er arbeidet byggemeldt?

Nei Ja

3 Kjenner du til om det er/har vært tilbakeslag av avløpsvann i sluk eller lignende?

Nei Ja

4 Kjenner du til feil eller om har vært utført arbeid/kontroll på vann/avløp?

| | |
|------------------|---------------------------|
| Svar | Ja, kun av faglært |
| Beskrivelse | Membran på badet. Nye rør |
| Arbeid utført av | Allservice Flisa |

5 Kjenner du til om det er/har vært problemer med drenering, fuktinnsig, øvrig fukt eller fuktmerker i underetasje/kjeller?

Nei Ja

6 Kjenner du til om det er/har vært utettheter i terrasse/garasje/tak/fasade?

Nei Ja

7 Kjenner du til om det er/har vært problemer med ildsted/skorstein/pipe f.eks. dårlig trekk, sprekker, pålegg, fyringsforbud eller lignende?

Nei Ja

8 Kjenner du til om det er/har vært f.eks. sprekker i mur, skjeve gulv eller lignende?

Nei Ja

9 Kjenner du til om det er/har vært sopp/råteskader/insekter/skadedyr på eiendommen som rotter, mus, maur eller lignende?

Nei Ja

10 Kjenner du til om det er/har vært skjeggkre i boligen?

Nei Ja

11 Kjenner du til om det er/har vært utført arbeid på el-anlegget eller andre installasjoner (f.eks. oljetank, sentralfyr, ventilasjon)?

| | |
|------------------|--------------------|
| Svar | Ja, kun av faglært |
| Beskrivelse | Nytt el anlegg |
| Arbeid utført av | Arneberg Elektro |

11.1 Foreligger det samsvarserklæring (i henhold til forskrift om elektriske lavspenningsanlegg)?

Nei Ja

12 Kjenner du til om det er utført kontroll av el-anlegget og/eller andre installasjoner (f.eks. oljetank, sentralfyr, ventilasjon)?

Nei Ja

13 Har du ladeanlegg/ladeboks for elbil i dag?

Nei Ja

14 Kjenner du til om ufaglærte har utført arbeid som normalt bør utføres av faglærte, utover det som er nevnt tidligere (f.eks. drenering, murerarbeid, tømrerarbeid etc)?

Nei Ja

15 Er det nedgravd oljetank på eiendommen?

Nei Ja

16 Kjenner du til om det har vært utført arbeid på terrasse/garasje/tak/fasade?

Svar

Nei

17 Selges eiendommen med utleiedel, leilighet, hybel eller tilsvarende?

Nei Ja

18 Kjenner du til om det er innredet/bruksendret/bygget ut i kjeller eller loft eller andre deler av boligen?

Nei Ja

19 Kjenner du til forslag eller vedtatte reguleringsplaner, andre planer, nabovarsel eller offentlige vedtak som kan medføre endringer i bruken av eiendommen eller av dens omgivelser?

Nei Ja

20 Kjenner du til om det foreligger påbud/heftelser/krav/manglende tillatelser vedrørende eiendommen?

Nei Ja

21 Er det foretatt radonmåling?

Nei Ja

22 Kjenner du til manglende brukstillatelse eller ferdigattest?

Nei Ja

23 Kjenner du til om det foreligger skaderapporter/ tilstandsvurderinger eller utførte målinger?

Nei Ja

24 Er det andre forhold av betydning ved eiendommen som kan være relevant for kjøper å vite om (f.eks. rasfare, tinglyste forhold eller private avtaler)?

Nei Ja

Spørsmål for bolig i sameie/borettslag/boligaksjeselskap:

25 Kjenner du til om sameiet/laget/selskapet er involvert i tvister av noe slag?

Nei Ja

26 Kjenner du til vedtak/forslag til vedtak om forhold vedr. eiendommen som kan medføre økte felleskostnader/økt fellesgjeld?

Nei Ja

27 Kjenner du til om det er/har vært sopp/råteskader/insekter/skadedyr i sameiet/laget/selskapet (fellesareal eller i andre boliger) som rotter, mus, maur eller lignende?

Nei Ja

28 Kjenner du til om det er/har vært skjeggkre i sameiet/laget/selskapet (fellesareal eller i andre boliger)?

Nei Ja

Tilleggs kommentar

Jeg bekrefter at opplysningene er gitt etter beste skjønn. Jeg er kjent med at dersom jeg har gitt ufullstendige, uriktige eller misvisende opplysninger om eiendommen, vil forsikringsselskapet kunne søke hel eller delvis regress for sine utbetalinger eller redusere sitt ansvar helt eller delvis, jfr. vilkår for boligselgerforsikring punkt 7.1 og forsikringsavtaleloven kapittel 4.

Jeg er orientert om mitt mulige ansvar som selger etter avhendingsloven, eventuelt etter kjøpsloven (aksjeboliger), og om forsikringsgiver sitt boligselgerforsikringstilbud.

Jeg er klar over at avtale om forsikring er bindende. Jeg er også klar over at premietilbudet først kan påberopes når boligen er solgt (budaksept). Premietilbudet som er gitt av megler er bindende for forsikringsgiver i 6 – seks – måneder fra oppdragsinngåelse med megler.

Etter dette vil premien og forsikringsvilkårene kunne justeres. Når premietilbudet ikke lenger er bindende for forsikringsselskapet må egenerklæringsskjemaet signeres på nytt og eventuelle endringer påføres. Det vil da være forsikringspremien og forsikringsvilkårene på ny signeringsdato som legges til grunn.

Det kan ikke tegnes boligselgerforsikring ved følgende salg:

- mellom ektefeller eller slektninger i rett oppstigende eller nedstigenede linje, søsken, eller
- mellom personer som bor eller har bodd på boligeiendommen og/eller
- når salget skjer som ledd i sikredes næringsvirksomhet/er en næringsseiendom
- etter at boligeiendommen er lagt ut for salg.
- ved salg av helårs- og fritidsbolig er det krav til at det foreligger tilstandsrapport i henhold til Forskrift til avhendingslova (tryggere bolighandel).

Forsikringsselskapet kan ved skriftlig samtykke akseptere tegning av forsikring også i ovennevnte tilfeller.

Dersom forsikringsselskapet ikke har gitt skriftlig samtykke, kan erstatningen bortfalle.

Ved oppgjørsoppdrag trer forsikringen i kraft når kontrakten er signert av begge parter, begrenset til siste 12 måneder før overtakelse.

Forøvrig oppfordrer selger potensielle kjøpere til å undersøke eiendommen grundig, jf avhendingsloven § 3-10 og kjøpsloven § 20 (aksjeboliger).

Gyldig forsikring forutsetter at det for helårs- og fritidsbolig foreligger tilstandsrapport som er i henhold til Forskrift til avhendingslova (tryggere bolighandel).

- Jeg ønsker boligselgerforsikring, og bekrefter å ha mottatt og lest forsikringsvilkårene og informasjonsbrosjyre til selger i forbindelse med kjøp av boligselgerforsikring. Forsikringen trer i kraft på det tidspunkt det foreligger en budaksept mellom partene, begrenset til tolv måneder før overtakelse. Ved oppgjørsoppdrag trer forsikringen i kraft når kontrakten er signert av begge parter, begrenset til siste 12 måneder før overtakelse. Jeg bekrefter med dette at eiendommen ikke er en næringsseiendom, at den ikke selges som ledd i næringsvirksomhet eller mellom ektefeller eller slektninger i rett oppstigende eller nedstigende linje, søsken, eller mellom personer som bor eller har bodd på boligeiendommen. Gyldig forsikring forutsetter at det for helårs- og fritidsbolig foreligger tilstandsrapport som er i henhold til Forskrift til avhendingslova (tryggere bolighandel). Forsikringen er ugyldig dersom den tegnes i strid med forsikringsvilkårene. Jeg er innforstått med at eiendomsmegleren ikke har fullmakt til å gjøre unntak fra ovennevnte begrensninger. Jeg er oppmerksom på at 8% av total forsikringspremie er honorar til Söderberg & Partners.
- Jeg ønsker ikke boligselgerforsikring, men megler har tilbudt meg å kjøpe slik forsikring.
- Jeg kan ikke kjøpe boligselgerforsikring ihht vilkår.

Document reference: 1212250031

| NAME OF SIGNER | IDENTIFIER | TIME | ELECTRONIC ID |
|----------------|--|----------------------------|---|
| Trond Berger | f50f6599820fc7bca84a59a 10426cd520ffa8369 | 28.03.2025 17:05:03 UTC | Signer authenticated by Nets One time code |

Document reference: 1212250031

- This is a PDF document digitally signed by Nets' E-Signing service.
- The document's integrity is protected by signing and sealing the contents with a certificate issued to Nets by a third party. Validating the signature confirms that the contents have not been modified since the time of signing.
- For more information about document formats, see <https://www.nets.eu/developer>



OVERSIKT OVER LØSØRE OG TILBEHØR TIL EIENDOMMEN

Oversikten er utarbeidet av Norges Eiendomsmeglerforbund, Eiendom Norge og Advokatforeningens Eiendomsmeglingsgruppe, og er gjeldende fra 1. januar 2020.

Generelt

Lov om avhending av fast eiendom (avhendingslova/avhl.) av 3. juli 1992 regulerer kjøper og selgers rettigheter og plikter ved overdragelse av fast eiendom og andeler i borettslag.

I henhold til avhl. § 3-4 skal eiendommen, når annet ikke er avtalt, overdras med innredninger og utstyr som etter lov, forskrift eller annet offentlig vedtak skal følge med. Det samme gjelder varig innredning og utstyr som enten er fastmontert eller er særskilt tilpasset bygningen, jf. avhl. § 3-5. Loven inneholder ingen detaljert oversikt over hva som omfattes av «innredning og utstyr», og over hva som skal regnes som «fastmontert eller særskilt tilpasset».

Partene kan fritt avtale hva som skal følge med eiendommen ved salg. Bransjens liste over løsøre og tilbehør som skal følge med eiendommen, er en del av avtalen mellom kjøper og selger dersom ikke annet er opplyst i salgsoppgaven, kjøper har tatt forbehold i bud eller avtale på annen måte er inngått. Der intet annet er avtalt, vil løsøre og tilbehør medfølge slik dette fremkommer av avhl. § 3-4 og § 3-5 og denne oversikt.

Produkter og installasjoner som medfølger overdras uten noen form for garantier, utover eventuell gjenværende leverandørgaranti.

Dersom det er noe i nedenstående liste som ikke finnes på eiendommen, vil det heller ikke medfølge.

- 1. HVITEVARER** medfølger der dette er spesielt angitt i salgsoppgaven.
- 2. HELDEKKENDE TEPPER** følger med uansett festemåte.
- 3. VARMEKILDER**, slik som ovner, kaminer, peiser, varmpumper og panelovner, følger med uansett festemåte. Frittstående biopeiser/varmeovner og terrassevarmere medfølger ikke. Det følger ikke med varmekilder i rom som ikke har vegg- eller fastmonterte varmekilder på visning.
- 4. TV, RADIO OG MUSIKKANLEGG.** TV-antennor og fellesanlegg for TV, herunder parabolantenne, og tunerer/dekoder/tv-boks medfølger der dette eies av selger. Veggmontert TV/flatskjerm med tilhørende festeordning samt musikkanlegg følger ikke med (se også punkt 12).
- 5. BADEROMSINNREDNING/UTSTYR.** Badekar, dusjkabinett, dusjvegger, alle fastmonterte speil og hyller, fastmonterte glass- og håndkleholdere, herunder håndklevarmere samt baderomsinnredning, medfølger.
- 6. GARDEROBESKAP** medfølger, selv om disse er løse. Fastmonterte garderobehyller og knagger medfølger. Innredning i garderobeskap, for eksempel løse eller fastmonterte trådkurver, hyller, stenger og lignende, medfølger.

7. KJØKKENINNREDNING medfølger, herunder også åpne, fastmonterte hyller og løs eller fastmontert kjøkkenøy.

8. MARKISER, PERSIENNER og annen type innvendig og utvendig solskjerming, gardinoppheng, lamellgardiner og liftgardiner medfølger.

9. AVTREKKSIVIFTER av alle slag, samt fastmonterte aircondition/ventilasjonsanlegg, medfølger.

10. SENTRALSTØVSUGER medfølger med komplett anlegg, herunder slange, munnstykke mm.

11. LYSKILDER. Kupler, lysstoffarmatur, fastmonterte "spotlights", oppheng og skinner med spotlights samt utelys og hagebelysning medfølger. Vegglamper, krokhengte lamper, lysekroner, prismelamper og lignende som er koblet til sukkerbit eller stikkontakt følger likevel ikke med.

12. INSTALLERTE SMARTHUSLØSNINGER med sentral som styrer lys, varme, lyd o.l., samt tilhørende trådløse enheter som brytere, sensorer, kameraer, integrerte høyttalere el. medfølger. Enkle lysstyringssystem f.eks. med en sentral som kun styrer lyspærer eller smartpærer montert i sokkel medfølger likevel ikke.

13. UTVENDIGE SØPPELKASSER og eventuelt holder/hus til disse medfølger.

14. POSTKASSE medfølger.

15. UTENDØRS INNRETNINGER slik som flaggstang, fastmontert tørkestativ, samt andre faste utearrangementer som f.eks. badestamp, boblekar/jacuzzi og liknende utendørs kar, lekestue, lekestativ, utepeis, fastmontert trommel til vannslange, medfølger. Guidekabel/avgrensingskabel til robotgressklipper medfølger, men robotgressklipper og ladestasjon for denne medfølger ikke.

16. FASTMONTERT VEGGLADER/LADESTASJON TIL EL-BIL medfølger uavhengig av hvor laderen er montert.

17. SOLCELLEANLEGG med tilhørende teknisk infrastruktur medfølger.

18. GASSBEHOLDER til gasskomfyr og gasspeis medfølger.

19. BRANNSTIGE, BRANNTAU, feiestige og lignende medfølger der dette er påbudt. Løse stiger medfølger ikke.

20. BRANNSLUKNINGSAPPARAT, BRANNSLANGE og RØYKVARSLER medfølger der dette er påbudt. Det er eier og brukers plikt til å se til at utstyret forefinnes på enhver eiendom. Hvis annet ikke er uttrykkelig avtalt, skal dette derfor alltid følge med ved salg av eiendom.

21. SAMTLIGE NØKLER til eiendommen som selger er i besittelse av skal overleveres kjøper på overtakelsen, herunder nøkler til eventuelle boder, uthus, garasjeportåpner e.l. Låses boder, uthus e.l. med hengelås, skal lås og nøkler til disse medfølge.

22. GARASJEHYLLER, bodhyller, lagringshyller og oppheng til bildekk medfølger såfremt de er fastmontert.

Planter, busker og trær som er plantet på tomten, eller fastmonterte kasser og lignende er en del av eiendommen og medfølger i handelen.

Boligkjøperforsikring

- Advokathjelp ved boligkjøpet og i 5 år fremover.
- Er kjøpers motvekt til selgers boligselgerforsikring.
- Gir deg advokathjelp hele veien til rettskraftig dom, om nødvendig.

| | |
|-----------------------------|------------------|
| Andelsbolig/aksjeleilighet: | Kr 7 900 |
| Selveierleilighet/rekkehus: | Kr 10 900 |
| Ene-/tomannsbolig, tomt: | Kr 15 900 |

Fritidsbolig følger øvrige boligtyper.

Boligkjøperforsikring PLUSS

- Samme dekning som HELP Boligkjøperforsikring.
- I tillegg får du advokathjelp på de viktigste rettsområdene i privatlivet.



PLUS dekkes også disse rettsområdene

- Samboeravtale, ektepakt og arv
- Forbrukerkjøp og håndverkertjenester
- Utleie og naboforhold
- Tomtefeste, veirett og andre servitutter
- Plan- og bygningsrett
- Skatt ved oppussing, utleie og eiendomssalg
- Tilgang til digitale juridiske avtaler via Min side

PLUS gir boligeiere et sterkt rabattert advokattilbud i og utenfor domstolene. Få advokathjelp når du trenger det fra Norges største advokatmiljø for privatpersoner. **PLUS** kan bare tegnes samtidig med boligkjøperforsikringen, og koster kun kr 2 800 i tillegg. **PLUS** fornyes årlig.

Boligkjøperforsikring tegnes hos eiendomsmegler senest ved kontraktsignering og gir rett til advokathjelp inntil 5 år etter overtakelse. Forsikringen betales som del av oppgjøret ved boligkjøpet. PLUSdekningen fornyes årlig ved faktura fra HELP.

Egenandel kr 4 000 påløper ved takst, tvist eller 10 timer advokatbistand, avhengig av hva som kommer først. Meglerforetaket mottar kr 4 800/4 900/5 400 i kostnads godtgjørelse, avhengig av boligtype, samt et tillegg på kr 1 000 ved salg av PLUS.

Vi unner ingen å stå alene

Har du spørsmål? Kontakt HELP på help.no/minside,
telefon 22 99 99 99 eller epost post@help.no



Rett skal være rett. For alle.

Vi tar forbehold om pris- og vilkårsendringer. Hvis premien ikke er innbetalt ved overtakelse, vil avtalen bli kansellert. For fullstendig informasjon om dekning og vilkår, se help.no.

HELP Renteforsikring

Renteforsikring dekker rentekostnader etter skatt og husforsikring for bolig som skal selges, hvis denne ikke er solgt tre måneder etter overtakelse av ny bolig. Forsikringen koster kr 5.900 og gjelder i ett år fra tidspunktet hvor du har overtatt din nye primærbolig og du har markedsført din gamle primærbolig sammenhengende i minst tre måneder.

- Utbetaling gis i inntil ni måneder
- Rentekostnader, samt kostnad til husforsikring dekkes med inntil kr 15.000 per måned
- Gjelder fast eiendom regulert til boligformål og som er registrert som din primærbolig
- Forsikringen gjelder i Norge

Bestilling gjøres av boligkjøper på www.help.no/renteforsikring. Forsikringen må bestilles innen sju dager etter kontraktsignering. Dersom boligen som skal selges allerede er markedsført før budaksept av ny bolig kan forsikring ikke tegnes.

For HELP kundesenter kontakt post@help.no eller tlf. 22 99 99 99.



Bud på 95 % eller mer av prisantydning behandles som at salg har funnet sted, selv om bud avslås, og forsikringsdekningen gjelder da til ny eier overtar (begrenset til 3 måneder etter budaksept). Det gjøres fradrag i erstatningen for eventuelle leieinntekter, skattefradrag på rentekostnader og renter og omkostninger som følge av mislighold av lån. Forsikringen dekker ikke mellomfinansiering eller andre lån som ikke direkte relaterer seg til primærboligen som skal selges. Forsikringen fornyes ikke, og gjelder ikke ved senere flytting. Dersom boligen ikke selges av autorisert megler / advokat gjelder ikke forsikringen. Forsikringen har en karantenetid på tre måneder. Tegning av HELP Renteforsikring tilbys kun til boligkjøpere som har kjøpt bolig gjennom samarbeidende eiendomsmeglerkjede.



Et hjem er mer verdt enn et hus, og et hus er mer enn bare vegger.

Det er et sted for å skape gode minner
preget av trivsel, omsorg og trygghet.

For oss som jobber med folks hjem hver
eneste dag, er det naturlig å engasjere oss
sammen med SOS-barnebyer for å gi flere
barn et trygt og godt hjem.

For hvert hjem vi formidler, gir vi derfor
100 kroner til SOS-barnebyers arbeid.

aktiv. +  **SOS
BARNEBYER**

Forbrukerinformasjon om budgivning

Sist oppdatert med virkning fra 1. januar 2014, i forbindelse med ikrafttredelse av endringer i eiendomsmeglingsforskriften.

Informasjonen er utarbeidet av Forbrukerombudet, Forbrukerrådet, Den Norske Advokatforening ved Eiendomsmeglingsgruppen, Eiendomsmeglerforetakenes Forening og Norges Eiendomsmeglerforbund, på grunnlag av blant annet forskrift om eiendomsmegling § 6-3 og § 6-4.

Nedenfor gis en oversikt over de retningslinjer som forbrukermyndighetene og organisasjonene anbefaler benyttet ved budgivning på eiendommen. Avslutningsvis gis også en kort oversikt over de viktigste rettsreglene tilknyttet budgivning.

Før det legges inn bud på eiendommen oppfordres budgiver til å sette seg inn i all relevant informasjon om eiendommen, herunder eventuell salgsoppgave og teknisk rapport med vedlegg.

Gjennomføring av budgivning

1. På forespørsel vil megler opplyse om aktuelle bud på eiendommen, herunder om relevante forbehold.
2. Alle bud skal inngis skriftlig til megler, som formidler disse videre til oppdragsgiver. Kravet til skriftlighet gjelder også budforhøyelser og motbud, aksept eller avslag fra selger. Før formidling av bud til oppdragsgiver skal megler innhente gyldig legitimasjon og signatur fra budgiver. Kravet til legitimasjon og signatur er oppfylt for budgivere som benytter e-signatur, eksempelvis BankID eller MinID. Med skriftlige bud menes også elektroniske meldinger som e-post og SMS når informasjonen i disse er tilgjengelig også for ettertiden.
3. Et bud bør inneholde eiendommens adresse (eventuelt gnr/bnr), kjøpesum, budgivers kontaktinformasjon, finansieringsplan, akseptfrist, overtakelsesdato og eventuelle forbehold som for eksempel usikker finansiering, salg av nåværende bolig ol. Normalt vil ikke et bud med forbehold bli akseptert før forbeholdet er avklart. Konferer gjerne med megler før bud gis.
4. Megler skal legge til rette for en forsvarlig avvikling av budrunden. I forbrukerforhold (dvs. der oppdragsgiver er forbruker) skal megleren ikke formidle bud med kortere akseptfrist enn kl. 12.00 første virkedag etter siste annonserte visning. Etter denne fristen bør budgivere ikke sette en kortere akseptfrist enn at megler har mulighet til, så langt det er nødvendig, å orientere oppdragsgiver, budgivere og øvrige interessenter om bud og forbehold. Det bør ikke gis bud som diskriminerer eller utelukker andre budgivere. Dersom bud inngis med en frist som åpenbart er for kort til at megleren kan avvikle budrunden på en forsvarlig måte som sikrer oppdragsgiver og interessenter et tilstrekkelig grunnlag for sine handlingsvalg, vil megler fraråde budgiver å stille slik frist.
5. Megleren vil uoppfordret gi sin vurdering av det enkelte bud overfor oppdragsgiveren, når budet er gitt innenfor fristene i punkt 4.
6. Megleren skal så langt det er nødvendig og mulig holde budgiverne skriftlig orientert om nye og høyere bud og eventuelle forbehold. Megler skal så snart som mulig bekrefte skriftlig overfor budgivere at budene deres er mottatt.
7. Etter at handel har kommet i stand, eller dersom en budrunde avsluttes uten at handel er kommet i stand, kan en budgiver kreve kopi av budjournalen i anonymisert form.
8. Kopi av budjournal skal gis til kjøper og selger uten ugrunnet opphold etter at handel er kommet i stand. Dersom det er viktig for budgiver å bevare sin anonymitet, bør budet fremmes gjennom fullmektig.

Viktige avtalerettslige forhold

1. Det eksisterer ingen angrerett ved salg/kjøp av fast eiendom.
2. Når et bud er innsendt til megler og han har formidlet innholdet i budet til selger (slik at selger har fått kunnskap om budet), kan budet ikke kalles tilbake. Budet er da bindende for budgiver frem til akseptfristens utløp, med mindre budet før denne tid avslås av selger eller budgiver får melding om at eiendommen er solgt til en annen (man bør derfor ikke gi bud på flere eiendommer samtidig dersom man ikke ønsker å kjøpe flere enn en eiendom).
3. Selger står fritt til å forkaste eller akseptere ethvert bud, og er for eksempel ikke forpliktet til å akseptere høyeste bud.
4. Når en aksept av et bud har kommet frem til budgiver innen akseptfristens utløp er det inngått en bindende avtale.
5. Husk at også et eventuelt bud fra selger til kjøper (såkalte "motbud"), avtalerettslig er et bindende tilbud som medfører at det foreligger en avtale om salg av eiendommen dersom budet i rett tid aksepteres av kjøper.

For eiendommen:

Adresse: Kjølamovegen 33
2270 FLISAMeglerforetak: Aktiv Eiendomsmegling
Saksbehandler: Marielle Skoglund SkybakmoenTelefon: 954 34 787
E-post: Marielle.Skybakmoen@aktiv.no

Oppdragsnummer:

Undertegnede gir herved følgende bud på ovennevnte eiendom:

Kjøpesum: Kr. _____

Beløp med bokstaver: Kr. _____

+ omkostningert iht. opplysninger i salgsoppgaven

Dette budet er bindende for undertegnede frem til og med den: _____ Kl. _____

Dersom annet ikke er angitt gjelder budet til kl. 15.00 første virkedag etter siste annonserte visning. I forbrukerforhold vil bud med kortere akseptfrist enn til kl. 12.00 første virkedag etter siste annonserte visning ikke bli viderefordlet til selger.

Eventuelle forbehold: _____

Undertegnede er kjent med at selger står fritt til å godta eller forkaste ethvert bud. Likeledes er undertegnede klar over at budet er bindende for budgiver når det er kommet til selgers kunnskap. Handelen er juridisk bindende for begge parter dersom budet aksepteres innen akseptfristen. Undertegnede er kjent med at budjournalen vil bli forelagt kjøper og selger når handel er sluttet.

Ønsket overtakelsesdato: _____

Budet baseres på opplysninger og salgsvilkår som fremkommer av salgsoppgave datert: _____

Kjøpet vil bli finansiert slik:

Låneinstitusjon: _____ Referanse og tlf nr.: _____

Lånt kapital: _____ Kr.: _____

Egenkapital: _____ Kr.: _____

Totalt: _____ Kr.: _____

Egenkapital består av: Salg av nåværende bolig eller fast eiendom Disponibelt kontantbeløp (bankinnskudd)Jeg gir bud som: Forbruker Ledd i næringsvirksomhet / juridisk person (selskap)Jeg samtykker til bruk av elektronisk kommunikasjon: Ja Nei

Navn: _____

Navn: _____

Fødselsnr. (11 siffer): _____

Fødselsnr. (11 siffer): _____

Adresse: _____

Adresse: _____

Postnr.: _____ Sted: _____

Postnr.: _____ Sted: _____

Tlf.: _____ E-post: _____

Tlf.: _____ E-post: _____

Dato.: _____ Sign: _____

Dato.: _____ Sign: _____

Kopi av legitimasjon

Kopi av legitimasjon

aktiv.
Tar deg videre