



aktiv.

Lille Almerudvegen 18, 2387 BRUMUNDDAL

Enebolig med flott utsikt og gode solforhold. Oppgradert kjøkken. Stor terrasse.



Eiendomsmegler MNEF

Kjetil Gustavsen

Mobil 909 96 313

E-post kjetil.gustavsen@aktiv.no

Aktiv Eiendomsmegling Ringsaker

Berger Langmoens veg 6, 2381 Brumunddal.
TLF. 994 78 855

Nøkkelinformasjon

Prisant.: Kr 3 990 000,-
Omkostn.: Kr 101 100,-
Total ink omk.: Kr 4 091 100,-
Selger: Stian Elvsvebakken

Salgsobjekt: Enebolig
Eierform: Eiet
Byggeår: 1965
BRA-i/BRA Total 121/151 kvm
Tomtstr.: 1751 kvm
Soverom: 3
Antall rom: 4
Gnr./bnr. Gnr. 693, bnr. 4
Gnr. 689, bnr. 101
Oppdragsnr.: 1214250072

Enebolig med flott utsikt og gode solforhold. Oppgradert kjøkken. Stor terrasse.

Velkommen til Lille Almerudvegen 18!

Innbydende enebolig med attraktiv beliggenhet, flott utsikt over Brumunddal og gode solforhold.

Boligen har en gjennomtenkt planløsning og inneholder kjøkken, bad og tre soverom. Det moderne kjøkkenet ble oppgradert i 2022 og fremstår stilrent og funksjonelt, med rikelig benkeplass og god plass til spisebord. Den åpne løsningen mot stuen skaper en luftig og sosial atmosfære.

Stuen er romslig og lys, med store vindusflater som slipper inn rikelig med dagslys og gir flott utsikt. Herfra er det direkte utgang til en stor terrasse på ca. 84 kvm. Terrassen har både åpne og overbygde soner, noe som gjør den ideell for bruk i all slags vær.

Merk deg dette:

- Fin utsikt og gode solforhold
- Moderne kjøkken fra 2022
- Terrasse på ca. 84 kvm
- 3 soverom



Innhold

Nøkkelinformasjon	2
Om eiendommen	4
Tilstandsrapport	38
Egenerklæring	61
Nabolagsprofil	66
Budskjema	73

Om eiendommen

Om boligen

Areal

BRA - i: 121 kvm

BRA - e: 30 kvm

BRA totalt: 151 kvm

TBA: 84 kvm

Bruksareal fordelt på etasje

Kjeller

BRA-e: 30 kvm Gang, soverom og blindkjeller

1. etasje

BRA-i: 18 kvm Innredet kjellerrom

BRA-i: 103 kvm Gang, 2 soverom, bad, kott, kjøkken, stue og bod.

TBA fordelt på etasje

1. etasje

84 kvm

Ikke målbare arealer

Boligens GUA er 157 m².

Arealer med lav himlingshøyde (for eksempel skråtak), betegnes i tilstandsrapport som ALH og summen av ALH og BRA betegnes som GUA.

Takstmannens kommentar til arealoppmåling

Oppmålt bruksareal. Eksternt Bruksareal (BRA-e) er kjeller som ikke har tilkomst fra hovedetasjen. Deler av kjeller og blindkjeller med lav takhøyde, under 1,9 m uten målbart areal.

Åpent areal (TBA) er terrassen og veranda.

Tomtetype

Eiet

Tomtestørrelse

1751 kvm

Tomtebeskrivelse

Eiertomt. Tomten er opparbeidet med plen. Litt hellende tomt. Gruset innkjøring og parkering.

Tomtestørrelse/-areal er hentet fra matrikelutskrift (basert på oppmåling i digitalt kart). Det gjøres oppmerksom på at denne type arealangivelse (med tilhørende kart) kan være upresis og at man dermed kan få avvik i både areal og grenser ved en eventuell fremtidig oppmåling. Mangel grunnet avvikende grenser og/eller arealsvikt (jf. avhendingslovas § 3-3) kan derfor ikke påberopes.

Beliggenhet

Boligen ligger flott til i Nordåsen, et nyere boligfelt på Lille Almerud. Området er kjent for sin barnevennlige atmosfære med egen lekeplass, kort avstand til skoler og idrettsanlegg, og en fantastisk utsikt over Mjøsa, Brumunddal og omegn. Boligen ligger høyt i terrenget, noe som sikrer både solrike dager og rolig omgivelser. Med kun 2 km til Brumunddal sentrum har du tilgang til alle hverdagslige servicefunksjoner, inkludert butikker, restauranter og kulturtilbud. For de aktive ligger Sveum Idrettspark bare 1 km unna, med fotballbaner, friidrettsanlegg og ballbinge. Nordåsen og området rundt tilbyr flotte turområder, blant annet langs Spikdalsvegen og opp mot Høsbjør, samt rundt Græsby. Du kan også følge stiene langs Brumunda.

Adkomst

Se vedlagte kart. Det vil bli satt opp visningsskilt ved fellesvisninger.

Bygningssakkyndig

Obron Øst AS v/Lars Kvalvik

Type rapport

Tilstandsrapport

Byggemåte

Boligen er bygget i 1965. Bygningen har betonggrunnmur og betongblokker. Forstøtningsmurer er av betongstein. Taktekingen er av betongtakstein.

Beskrivelse av byggemåte er hentet fra tilstandsrapport datert 12.08.2025, utført av Obron Øst AS ved Lars Kvalvik.

Tilstandsrapporten angir også byggetekniske tilstandssvekkelser (tilstandsgrader-TG)

Det er gitt tilstandsgrad TG 2 (avvik som kan kreve tiltak) for følgende bygningsdeler-/komponenter:

Utvendig

- Takteking: Mer enn halvparten av forventet brukstid er passert på undertak. Noe slitte overflater på takstein.

- Nedløp og beslag: Det er ikke tilfredsstillende bortledning av vann fra taknedløp ved grunnmur. Bulk i takrenne på baksiden av huset.

- Takkonstruksjon/Loft: Det er begrenset/dårlig ventilering av takkonstruksjonen. Det er fra loft/kryp loft påvist indikasjoner på at det er punktering av dampspærre, som medfører svekket effekt av dampspærrefunksjonen. Det er påvist fuktskjolder/skader i takkonstruksjonen. Som følger av mangelfull ventilering der isolasjon er dyttet for langt ut i raftekassene har dette medført fuktskjolder, svertesopp og dels fuktskadet lokale parti i undertaket. Ingen utslag ved fuktmålinger.

- Vinduer: Karmene i vinduer er slitte og det er sprekker i trevirket. Avviket gjelder eldre kjellervinduer.

- Dører: Det er avvik: Eldre terrassedør på soverom med noe bruksslitasje, de vil ha slitasje på pakninger- tettelister, hengsler og lukke- låsemekanisme. Kjellerdør med slitasje og bruksmerker.

- Balkonger, terrasser og rom under balkonger: Det er avvik: Det er for store åpninger i liggende rekkverk, det skal maks skal være 20 mm. dette for å forhindre klatring.

Innvendig

- Etasjeskille/gulv mot grunn: Det er målt høydeforskjell på mellom 15-30 mm gjennom hele rommet. Tilstandsgrad 2 gis med bakgrunn i standardens krav til godkjente måleavvik. Registrert en høydeforskjell på 15 mm i gang mellom soverom, ytterdør og stue.

- Radon: Det er ikke foretatt radonmålinger, og bygget er heller ikke utført med radonsperre.

- Rom Under Terreng: Det er gjennom hulltaking påvist høyt fuktnivå inne i trekonstruksjonen i hulltakingen, men ikke påvist fuktskader i dette området. Høy luftfuktighet kan over tid føre til muggvekst eller sverting av materialer. Samtidig kan materialer og konstruksjoner bli ødelagt. Ingen bruk av bunnsvill bak veggplatene. Observert plast rett bak platene med isolasjon bak platen, oppbyggingen og konstruksjonen er usikker.

- Rom Under Terreng - 2: Det er gjennom målinger påvist høyt fuktnivå i trevegger i underetg./kjeller, det er derfor ikke foretatt hulltaking. Det er påvist indikasjoner på noe fuktgjennomtrenging inn i kjellermur. Sparsomt med lufterventiler i kjelleren.

- Innvendige trapper: Det mangler håndløper på vegg i trappeløpet. Bratt trapp med lav takhøyde til kjellerrom.

- Innvendige dører: Det er påvist avvik som tilsier at det bør foretas tiltak på enkelte dører. Soveromsdør tar i karm.

Kjøkken

- Avtrekk: Det er avvik: Det lufter matos ved bruk av ventilatoren og det er fettansamlinger i skuffen under. Det registreres spor etter mus i kjøkkeninnredningen.

Tekniske installasjoner

- Vannledninger: Mer enn halvparten av forventet brukstid er passert på innvendige vannledninger. Det er irr på rør.

- Avløpsrør: Mer enn halvparten av forventet brukstid er passert på innvendige avløpsledninger. Deler med eldre avløpsrør.

- Ventilasjon: Det er påvist mangelfull ventilasjon på ett eller flere rom i boligen. Begrenset med ventilering i kjeller, påvist med fuktig treverk.

- Varmtvannstank: Det er ikke påvist tilfredsstillende el-tilkobling av varmtvannstank iht. gjeldende forskrift. Det er påvist at varmtvannstank er over 20 år

Tomteforhold

- Fuktsikring og drenering: Mer enn halvparten av forventet levetid på drenering er overskredet. Drenering og fuktsikring av kjelleryttervegger har svakheter, påvist med fluktutslag/ merker i kjeller.

- Grunnmur og fundamenter: Det er registrert sprekker/deformasjoner som gir grunn til å overvåke konstruksjonen.

- Utvendige vann- og avløpsledninger: Det er avvik: Over halvparten av forventet brukstid er oppbrukt på utvendige vann og avløpsledninger.

Det er gitt tilstandsgrad TG 3 (store eller alvorlige avvik) for følgende bygningsdeler-/komponenter:

Innvendig

- 1. etasje > bad. Overflater vegger og himling: Det er påvist at flisfuger har riss/sprekker. Det er påvist tegn til fuktskader i overflater. Ved fuktsøk ved vannrør under vask registreres det høye fuktvariasjoner.

- 1. etasje > bad. Overflater Gulv: Det er mulighet for at det kan forekomme vannlekkasje på våtrommet hvor vann ikke vil gå til sluk. Det er påvist at noen fliser har bom (hulrom under). Målinger viser at det ikke er fall til sluk (motfall). Det måles svakt motfall fra topp flis ved dør til topp flis foran dusjsone. Ingen oppbrett med membran ved dør. Ikke tilstrekkelig fall i dusjsone, skal være 1 cm fall på 50 cm lengde når dusjen ikke er rett over sluket. Skade i overflate på flis ved toalett.

- 1. etasje > bad. Sluk, membran og tettesjikt: Det er påvist mangelfull/feil utførelse rundt rørgjennomføringer e.l. som gir fare for fukt i konstruksjonen i våtsone. Utett rørgjennomføring under vask for avløpsrør, ingen synlig membran mansjett.

- 1. etasje > bad. Sanitærutstyr og innredning: Det er påvist drypplekkasje fra servantavløp.

- 1. etasje > bad. Tilliggende konstruksjoner våtrom: Ved fuktmåling i nedre del av vegg mot våtsone fra tilstøtende rom, måles høye fuktverdier. Det kan ikke registreres bruk av membran på våtrommet og det må gjennomføres fysiske inngrep for å kartlegge skader og omfang for utbedringer.

Tekniske installasjoner

- Elektrisk anlegg: Foreta en helhetsvurdering av det elektriske anlegget, dets alder, allmenne tilstand og fare for liv og helse. Bør det elektriske anlegget ha en utvidet el-kontroll? Ja, ved inspeksjon av sikringsskapet er det avdekket forhold som medfører direkte berøringsfare. Flere av lederne er ikke tilstrekkelig isolert eller sikret, og det ligger løse koblingsklemmer og tilkoblinger uten fast innfesting. Dette kan føre til at personer ved berøring utsettes for elektrisk støt. Manglende tildekning, uorden i føring av kabler og åpne koblingspunkter gjør at risikoen for utilsiktet kontakt med spenningsførende deler er høy. I tillegg kan dette medføre varmegang, kortslutning eller brannfare dersom koblingene ikke sitter godt. Anlegg bør ha utvidet el-kontroll. Kostnadsestimat satt for utvidet el-kontroll.

Generell kommentar: Det er opplyst at noe elektriske arbeider er utført av privatperson med elektrofaglig bakgrunn. Vi gjør oppmerksom på at elektriske installasjoner i bolig skal utføres av registrert elektroinstallasjonsvirksomhet med ansvarlig installatør registrert i DSBs. Arbeid utført utenfor slik virksomhet anses ikke som dokumentert eller forskriftsmessig, selv om det er utført av faglært person. Kjøper/bruker anbefales å innhente elkontroll og dokumentasjon fra registrert virksomhet. Det er opplyst/observert at elektriske arbeider er utført av privatperson med elektrofaglig bakgrunn. Vi gjør oppmerksom på at elektriske installasjoner i bolig skal utføres av registrert elektroinstallasjonsvirksomhet med ansvarlig installatør registrert i DSBs elvirksomhetsregister. Arbeid utført utenfor slik virksomhet anses ikke som dokumentert eller forskriftsmessig, selv om det er utført av faglært person. Kjøper/bruker anbefales å innhente elkontroll og dokumentasjon fra registrert virksomhet.

For ytterligere/detaljerte beskrivelser av avvik (herunder også konsekvens/behov for tiltak), øvrige tilstandsgrader og bygningsteknisk utførelse, også ved eventuelle andre bygninger, se tilstandsrapport som er et vedlegg i salgsoppgaven.

Sammendrag selgers egenerklæring

Selger har i egenerklæringen bemerket følgende:

Pkt. 1. Kjenner du til om det er/har vært feil tilknyttet våtrommene, f.eks. sprekker, lekkasje, råte, lukt eller soppskader? Ja, det var råteskader når vi tok over huset

Pkt. 2. Kjenner du til om det er utført arbeid på bad/våtrom? Ja, kun av faglært. Renoverte hele badet. Arbeidet utført av Brumunddal Rør.

Pkt. 2,1. Ble tettesjikt/membran/sluk oppgradert/fornyhet? Ja, alt ble bygget opp fra bunn av.

Pkt. 5. Kjenner du til om det er/har vært problemer med drenering, fuktinnsig, øvrig fukt eller fuktmerker i underetasje/kjeller? Ja, ser noe fukt flekker på muren.

Pkt. 6. Kjenner du til om det er/har vært utettheter i terrasse/garasje/tak/fasade? Ja, det var lekkasje på taket.

Pkt. 8. Kjenner du til om det er/har vært f.eks. sprekker i mur, skjeve gulv eller lignende? Ja, kjøkken gulvet var skjevt.

Pkt. 9. Kjenner du til om det er/har vært sopp/råteskader/insekter/skadedyr på eiendommen som rotter, mus, maur eller lignende? Ja, det var sopp på kjøkkenet og noe mus som kom opp fra kjelleren på kjøkkenet.

Pkt. 11. Kjenner du til om det er/har vært utført arbeid på el-anlegget eller andre installasjoner (f.eks. oljetank, sentralfyr, ventilasjon)? Ja, av faglært og ufaglært/egeninnsats/dugnad. Oppgradering av el anlegg. Arbeid utført av Elmontasje,Ringsaker Elektro.

Pkt. 13. Har du ladeanlegg/ladeboks for elbil i dag? Ja, det er installert lader for el bil.

Pkt. 16. Kjenner du til om det har vært utført arbeid på terrasse/garasje/tak/fasade? Ja, kun av faglært. Nytt tak, etterisolert og sydd opp at hele huset, byttet vinduer, ny terrasse, overbygg på deler av terrassen . Det ble også satt opp en støtte mur. Støtte mur og terrasse ble utført i 2022. Arbeid utført av Byggmester Frank Syversen.

Pkt. 19. Kjenner du til forslag eller vedtatte reguleringsplaner, andre planer, nabovarsel eller offentlige vedtak som kan medføre endringer i bruken av eiendommen eller av dens omgivelser? Ja, det foreligger en reguleringsplan for området, som ikke er gjennomført av kommunen.

Pkt. 24. Er det andre forhold av betydning ved eiendommen som kan være relevant for kjøper å vite om (f.eks. rasfare, tinglyste forhold eller private avtaler)? Ja, det foreligger en avtale med naboen om at dem får bruke veien til sin eiendom.

Innhold

Eiendommen inneholder:

Kjeller: Gang, soverom, lagerrom og blindkjeller.

1. etasje: Gang, stue, kjøkken, bad, 2 soverom, kott og bod.

Standard

Innvendig er det gulv av laminat og fliser.

Veggene har trepanel og malte plater.

Innvendige tak har trepanel og mdf takpanel.

Innbo og løsøre

Se også beskrivelser under punktet om standard. Løsøre/tilbehør som gardinstenger/ oppheng, frittstående hvitevarer samt dekodere og modem følger i utgangspunktet ikke med i handelen. Det gis ingen garantier i forhold til medfølgende løsøre/tilbehør.

Hvitevarer

Kun hvitevarer som er spesifikt angitt i salgsoppgaven, følger med. Dette gjelder uavhengig av om hvitevaren(e) eventuelt kan anses som integrerte.

Moderniseringer og påkostninger

2022: Modernisering av kjøkkenet.

2022: Modernisering varmpumpe.

2021: Modernisering av ny veranda mot nord.

2021: Modernisering støttemurer rundt boligen og parkering.

2015: Modernisering ny utvendig bordkledning og etterisolering.

2014: Modernisering ny takteking.

2011: Modernisering av bad.

Parkering

Biloppstillingsplasser på egen gårdsplass.

Diverse

Areal i salgsoppgaven er hentet fra tilstandsrapporten. Boligens areal oppgis i BRA (bruksareal), som deles i underkategoriene BRA-i (arealet innenfor boenheten), BRA-e (arealet utenfor boenheten(e) og som tilhører denne, slik som for eksempel boder hvor adkomsten er utenfor boenheten), og BRA-b (arealet av innglasset balkong, veranda eller altan når denne er tilknyttet boenheten). TBA er arealet av terrasser, åpne balkonger og åpen altan tilknyttet boenheten.

Feiing ble utført siste gang i 2021. Tilsyn ble sist gang utført i 2018. Ved tilsyn, ble det anmerket mangler ved:

- Sotluke i bunnen av skorsteinen er ikke kontrollert. Det tas forbehold om feil/mangler ved eventuelle nye installasjoner og/eller forskriftskrav trådt i kraft etter siste tilsyn.

Det elektriske anlegget ble sist gang kontrollert i 2018, uten pålegg om utbedringer. Dette gir likevel ingen garanti for at anlegget er uten feil/mangler eller er tilpasset dagens krav og/eller bruksmønster. Neste kontroll kan forventes i 2038.

Energi

Oppvarming

Boligen blir varmet opp via varmepumpe og elektrisitet. Varmefolie i gulv på stue og kjøkken i 1. etasje. Elektriske varmekabler på bad. Varmepumpe i stua.

Energimerke

F

Informasjon om energiklasse

Alle som skal selge eller leie ut eiendom må som hovedregel energimerke boligen og fremskaffe en energiattest. Det er eier som plikter å fremlegge energiattest og eier er selv ansvarlig for at opplysningene er riktige. For ytterligere informasjon se www.energimerking.no. Dersom eier har energimerket boligen vil komplett energiattest fås ved henvendelse til megler.

Økonomi

Total prisantydning eksklusiv omkostninger

Kr 3 990 000

Omkostninger kjøper

3 990 000 (Prisantydning)

Omkostninger

99 750 (Dokumentavgift)

260 (Panteattest kjøper)

545 (Tinglysningsgebyr pantedokument)

545 (Tinglysningsgebyr skjøte)

16 900 (Boligkjøperforsikring - fem års varighet (valgfridd))

2 800 (Advokatforsikring for boligeiere - ett års varighet (valgfridd))

101 100 (Omkostninger totalt)

118 000 (med Boligkjøperforsikring - fem års varighet)

120 800 (med Boligkjøperforsikring inkludert ett år med Advokatforsikring for boligeiere)

4 091 100 (Totalpris. inkl. omkostninger)

4 108 000 (Totalpris. inkl. omkostninger (med Boligkjøperforsikring - fem års varighet))

4 110 800 (Totalpris. inkl. omkostninger (med Boligkjøperforsikring inkludert ett år med Advokatforsikring for boligeiere))

Regnestykket forutsetter at det kun tinglyses ett pantedokument og at eiendommen selges til prisantydning. Det tas forbehold om endringer i offentlige avgifter/gebyrer.

Kommunale avgifter

Kr 31 317 for år 2024

Informasjon om kommunale avgifter

For 2025 gjelder følgende satser for kommunale avgifter (inkl. mva.):

Abonnementsgebyr vann og avløp: Kr 9 172,-

Forbruk vann: Kr 36,93,- per kubikk.

Forbruk kloakk: Kr 42,79,- per kubikk.

Renovasjon: Kr 5 690,- (middels beholder - 140 liter).

Feie- og tilsynsgebyr: Kr 440,63,- (feieing 1 pipeløp hvert 2. år).

Eiendomsskatt: Kr 6 422,-.

Forbruk vann og avløp beregnes/avregnes etter avlest vannmåler. Størrelse på renovasjonsavgift avhenger av størrelse på dunk(er). Feie- og tilsynsgebyr avhenger av hvor mange pipeløp som må feies/inspiseres. Det gjøres oppmerksom på at avgiftene normalt justeres/reguleres årlig.

Eiendomsskatt

Kr 6 422 for år 2024

Informasjon om eiendomsskatt

Det gjøres oppmerksom på at det kan komme endringer i regelverket knyttet til eiendomsskatt. Beregning av eiendomsskatt vil kunne avhenge av om boligen er primær- eller sekundærbolig.

Formuesverdi primærbolig

Kr 673 519 for år 2023

Formuesverdi sekundærbolig

Kr 2 694 076 for år 2023

Andre utgifter

Utover det som er nevnt under punktet «Offentlige/kommunale avgifter» og , påløper kostnader til for eksempel strøm, fyring/brensel, forsikring, innvendig/utvendig vedlikehold og abonnement til tv og internett.

Tilbud om lånefinansiering

Aktiv Eiendomsmedling samarbeider med sparebankene i Eika Alliansen om formidling av finansielle tjenester. Ta gjerne kontakt med megler for formidling av et uforpliktende tilbud om finansiering. Meglerforetaket kan motta provisjon ved formidling av finansielle tjenester.

Offentlige forhold

Eiendommens betegnelse

Gårdsnummer 693, bruksnummer 4 i Ringsaker kommune. Gårdsnummer 689, bruksnummer 101 i Ringsaker kommune.

Tinglyste heftelser og rettigheter

Følgende tinglyste heftelser vil følge med eiendommen:

- Dagboknr. 1989-2/11, tinglyst den 15.06.1960. Gjelder rettigheter iflg. skjøte. Bestemmelse om gjerde.

- Dagboknr. 908122-1/11, tinglyst den 02.11.1971. Gjelder elektriske kraftlinjer. Tilleggsanmeldelse.

Følgende tinglyste rettigheter vil følge med eiendommen:

- Dagboknr. 1989-1/11, tinglyst den 15.06.1960. Gjelder rettigheter iflg. skjøte. Bestemmelse om vannrett.

Kopi av ovennevnte dokument kan ses hos meglerforetaket eller utleveres på forespørsel.

Ferdigattest/brukstillatelse

Det er ikke utstedt ferdigattest eller midlertidig brukstillatelse for noe av bygningsmassen.

Som et utgangspunkt skal det foreligge ferdigattest. Det er innført bestemmelser i plan- og bygningsloven som sier at ferdigattest ikke vil bli gitt for oppførte bygg som er søkt før 01.01.1998. Man kan dermed ikke søke om ferdigattest for slike bygg. Dette betyr ikke at ulovlig oppførte bygg blir lovlige, men bare at byggesaken ikke lenger skal avsluttes med ferdigattest. Det skal uansett foreligge midlertidig brukstillatelse. Midlertidig brukstillatelse er en forutsetning for at et tiltak kan tas i bruk. Manglende midlertidig brukstillatelse betyr da rent formelt at bygget ikke er lovlig tatt bruk.

Avvik beskrevet ovenfor er å anse som lovlighetsmangler. Konsekvenser av lovlighetsmangler er at kommunen for eksempel kan gi pålegg om tilbakeføring. Kommunen kan også innkreve tvangsmulkt frem til manglene er brakt i orden. Kjøper overtar ansvar og risiko for nevnte forhold.

Det er mottatt byggetegninger fra kommunen. Innholdet i disse er i samsvar med dagens bruk.

Vei, vann og avløp

Eiendommen har adkomst via offentlig veg.

Eiendommen er tilknyttet offentlig vann- og avløpsnett, via private stikkledninger.

Regulerings- og arealplaner

Eiendommen omfattes av reguleringsplan for Lille Almerud, fra 03.02.2010.

Reguleringsformål for eiendommen er frittliggende småhusbebyggelse og offentlig trafikkområde. Eiendommen omfattes av kommuneplanens arealdel 2022-2026, hvor eiendommen er avsatt/utnyttet til boligbebyggelse. Eiendommen grenser mot boliger, boligtomt og veg.

Adgang til utleie

På generelt grunnlag er det tillatt å leie ut egen bolig eller del av egen bolig, så lenge formålet med utleien er i samsvar med godkjent bruk av gjeldende leieobjekt og/eller areal. Eiendommen står i matrikkelen registrert med 1 bruksenhet.

Legalpant

Kommunen har legalpant i eiendommen for forfalte krav på eiendomsskatt og kommunale avgifter/gebyrer.

Konsesjon

Erverv av eiendommen er konsesjonsfritt.

Odelsrett

Ikke relevant for dette salgsobjektet.

Kontraktsgrunnlag

Kjøpsbetingelser

Eiendommen skal overleveres til kjøper i tråd med det som er avtalt. Det er viktig at kjøper setter seg grundig inn i alle salgsdokumentene, herunder salgsoppgave, tilstandsrapport og selgers egenerklæring. Kjøper anses kjent med forhold som er tydelig beskrevet i salgsdokumentene. Forhold som er beskrevet i salgsdokumentene kan ikke påberopes som mangler. Dette gjelder uavhengig av om kjøper har lest dokumentene. Alle interessenter oppfordres til å undersøke eiendommen nøye, gjerne sammen med fagkyndig, før bud inngis. Kjøper som velger å kjøpe usett, kan som hovedregel ikke gjøre gjeldende som mangel noe kjøper burde blitt kjent med ved undersøkelse av eiendommen, eller som er tydelig beskrevet i salgsdokumentene. Hvis noe trenger avklaring, anbefaler vi at kjøper rådfører seg med eiendomsmegler eller en fagkyndig før det legges inn bud.

Kjøper har krav på at eiendommen er i henhold til avtalen. Hvis det ikke er avtalt noe særskilt, kan eiendommen ha en mangel dersom den ikke er slik kjøper må kunne forvente ut ifra blant annet boligens alder, type og synlige tilstand. Det samme gjelder hvis det er holdt tilbake eller gitt uriktige opplysninger om eiendommen som ikke er rettet i tide på en tydelig måte, og man må gå ut fra at opplysningen har virket inn på avtalen. En bolig som har blitt brukt i en viss tid, har vanligvis blitt utsatt for slitasje, og skader kan ha oppstått. Slik bruksslitasje må kjøper regne med, og det kan avdekkes enkelte forhold etter overtakelse som gjør utbedringer nødvendig. Normal slitasje og skader som trenger utbedring, er innenfor hva kjøper må forvente, og vil ikke utgjøre en mangel.

Boligen kan også ha en mangel hvis opplyst areal avviker fra faktisk størrelse. Avviket må være minst 2 prosent, og minst 1 kvadratmeter. Det er likevel ikke en mangel dersom selger godtgjør at kjøperen ikke la vekt på opplysningen, jf. avhendingsloven § 3-3 (2).

Ved beregning av et eventuelt prisavslag eller erstatning, må kjøper selv dekke tap/kostnader opp til et beløp på kr 10 000 (egenandel). Egenandel kommer først på tale når det er konstatert mangel ved eiendommen.

Hvis kjøper ikke er forbruker, selges eiendommen "som den er", og selgers ansvar er da begrenset, jf. avhl. § 3-9, første ledd 2. pkt. Avhl. § 3-3 (2) fravikes, og hvorvidt et innendørs arealavvik karakteriseres som en mangel vurderes etter avhl. § 3-8. Informasjon om kjøpers undersøkelsesplikt, herunder oppfordringen om å undersøke eiendommen nøye, gjelder også for kjøpere som ikke anses som forbrukere. Med forbrukerkjøp menes kjøp av eiendom når kjøperen er en fysisk person som ikke hovedsakelig handler som ledd i næringsvirksomhet.

Overtakelse

Overtakelse etter avtale med selger. Dersom budgiver har ønske/krav knyttet til overtakelsestidspunkt, skal dette angis i kjøpetilbudet.

Budgivning

Budgivning i forbrukerforhold

Budgivere oppfordres til å legge inn bud elektronisk. Dette gjøres på eiendommens hjemmeside på aktiv.no, ved å bruke «Gi bud»-knappen. Ved elektronisk budgivning, samtykker budgiver til elektronisk kommunikasjon. Eiendomsmegler skal legge til rette for en forsvarlig avvikling av budrunden og kan ikke videreformidle bud med en kortere akseptfrist enn kl. 12.00 første virkedag etter siste annonserte visning. Etter klokken 11:30 anbefaler vi akseptfrist på minimum 30 minutter. Bud bør legges inn i god tid før konkurrerende buds akseptfrist utløper. For øvrig henvises til forbrukerinformasjon om budgivning i salgsoppgaven. Oppdragsgiver er oppfordret til å ikke ta imot bud direkte fra budgiver, men å henvise budgiver videre til megler. Som kjøper vil du få forelagt

kopi av budjournal. Alle bud vil bli gjort kjent for kjøper og selger i handelen. Øvrige budgivere kan be om å få en kopi av budjournal i anonymisert form.

Budgivning utenfor forbrukerforhold

Budgivere oppfordres til å legge inn bud elektronisk. Dette gjøres på eiendommens hjemmeside på aktiv.no, ved å bruke «Gi bud»-knappen. Ved elektronisk budgivning, samtykker budgiver til elektronisk kommunikasjon. Det anbefales at hvert bud har en akseptfrist som muliggjør en forsvarlig avvikling av budrunden. Vi anbefaler minimum 30 minutter akseptfrist. Oppdragsgiver er oppfordret til å ikke ta imot bud direkte fra budgiver, men å henvise budgiver videre til megler.

Opplysningene i salgsoppgaven er godkjent av selger. Alle interessenter oppfordres imidlertid til grundig besiktigelse av eiendommen, gjerne sammen med fagmann før bud inngis.

Etter aksept av bud, vil eiendommens salgssum bli meddelt de som ev. måtte etterspørre denne. Eiendommens salgssum vil bli offentlig tilgjengelig ved overføring av hjemmel.

Betalingsbetingelser

Kjøpesummen skal innbetales fra norsk finansinstitusjon og/eller fra kjøpers egen konto i norsk finansinstitusjon.

Hvitvaskingsreglene

Megler har plikt til å gjennomføre kundetiltak. Hvis kjøper ikke bidrar til at megler får gjennomført kundetiltak og dette fører til at transaksjonen ikke kan gjennomføres eller blir forsinket, misligholder kjøper avtalen. Etter 30 dager er misligholdet vesentlig. Dette gir selger rett til å heve og gjennomføre deknings salg for kjøpers regning.

Personopplysninger

Personopplysninger blir behandlet i samsvar med personopplysningsloven.

Boligselgerforsikring

Selger har tegnet boligselgerforsikring som dekker selgers ansvar etter avhendingsloven begrenset oppad til kr 14 000 000,-. Det er boligdelen av eiendommen som dekkes av forsikringen.

Selger har utarbeidet en egenerklæring (vedlagt i salgsoppgaven) og som kjøper må gjøre seg kjent med før budgivning. Se også punktet "Sammendrag selgers egenerklæring".

Boligkjøperforsikring

Vedlagt i salgsoppgaven følger informasjon om Boligkjøperforsikring og

Boligkjøperforsikring Pluss fra HELP Forsikring AS. Boligkjøperforsikring er en rettshjelpsforsikring som gir trygghet og profesjonell juridisk hjelp dersom det oppdages uventede feil eller mangler ved boligen de neste fem årene. Boligkjøperforsikring Pluss har samme dekning som boligkjøperforsikring, med tillegg av fullverdig advokathjelp på viktige rettsområder i privatlivet. Boligkjøperforsikring Pluss betales årlig. Les mer om begge forsikringene i vedlagte materiell eller på help.no. Det gjøres oppmerksom på at boligkjøperforsikring kun kan tegnes av forbruker. Meglerforetaket mottar kr 4 900/5 100/5 800 i kostnadsgodtgjørelse, avhengig av boligtype, samt et tillegg på kr 1 000 ved salg av Boligkjøperforsikring Pluss.

Meglere vederlag

Det er avtalt en provisjon på 1,20 % av salgssummen, minimum kr 49 000,- ved gjennomføring av salgsoppdraget. I tillegg kommer tilretteleggingsgebyr (kr 15 900,-), oppgjørshonorar (kr 6 250,-), visningshonorar (kr 2 500,- per stykk), overtakelseshonorar (kr 2 500,-), markedspakke (kr 19 900,-), e-signerings/ e-tinglysningsgebyr (kr 2 190,-) samt innhenting av opplysninger og tinglysing av sikringsobligasjon (kr 10 900,-). Alle beløp er inklusive mva. Meglerforetaket har ikke krav på provisjon, oppgjørshonorar og overtakelseshonorar, dersom handel ikke kommer i stand i oppdragstiden eller hvis oppdraget sies opp.

Ansvarlig megler

Kjetil Gustavsen
Eiendomsmegler MNEF
kjetil.gustavsen@aktiv.no
Tlf: 909 96 313

Ansvarlig megler bistås av

Kjetil Gustavsen
Eiendomsmegler MNEF
kjetil.gustavsen@aktiv.no
Tlf: 909 96 313

Lars André Stensen
Eiendomsmeglerfullmektig
lars.andre.stensen@aktiv.no
Tlf: 906 72 515

Oppdragstaker

Aktiv Eiendomsmegling Ringsaker AS, organisasjonsnummer 817998682
Berger Langmoens veg 6, 2380 Brumunddal

Salgsoppgavedato

27.03.2026



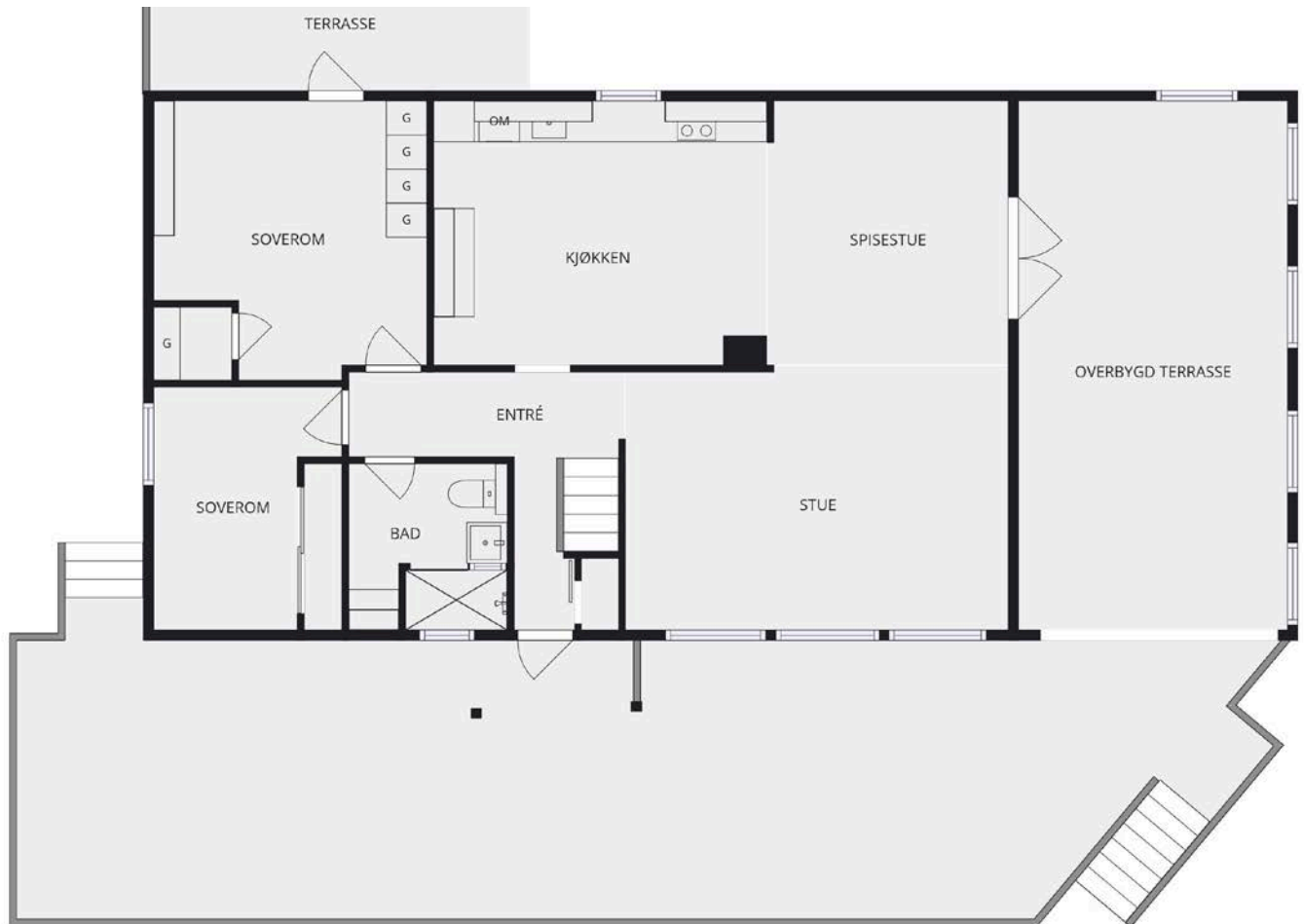

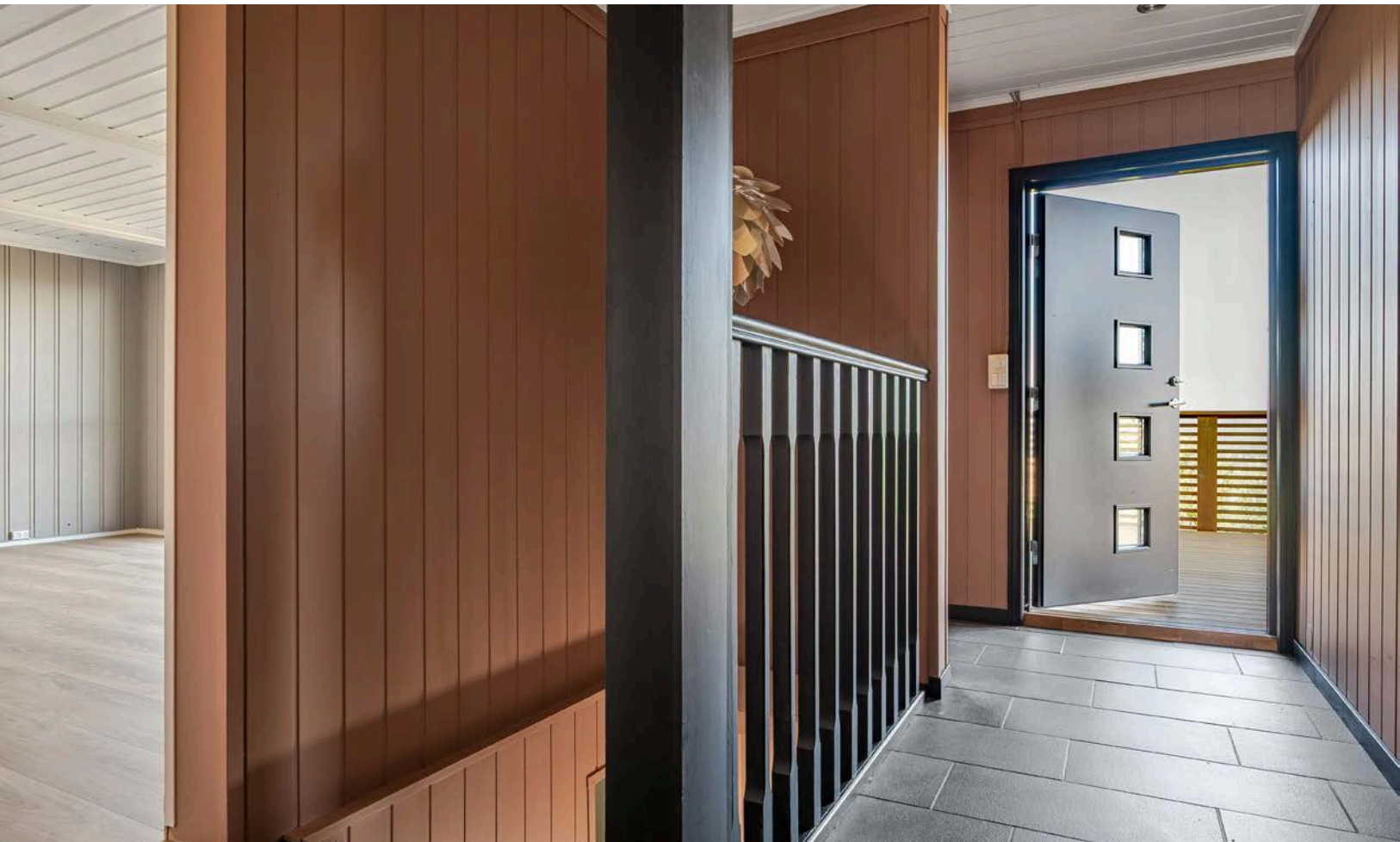







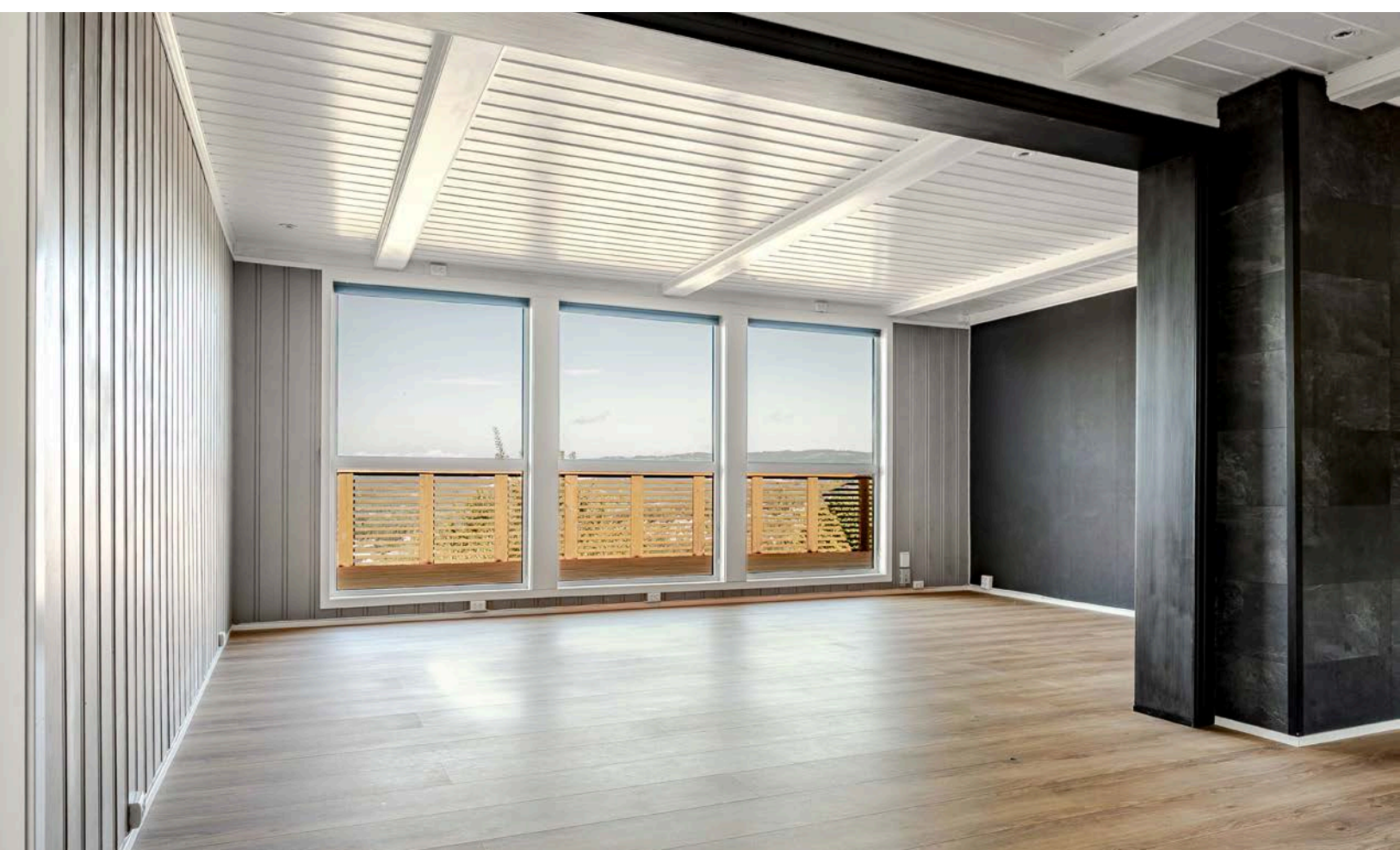

















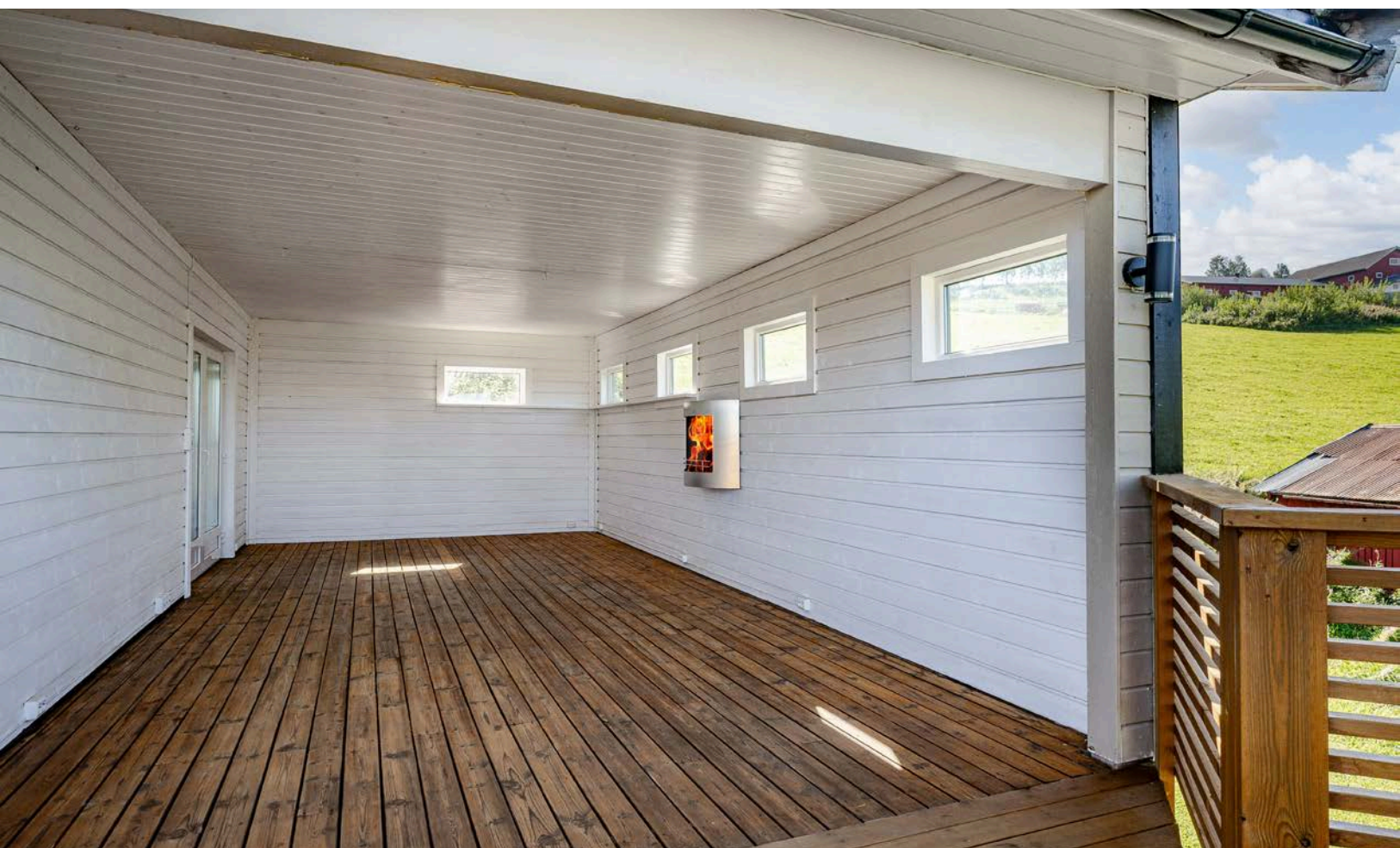
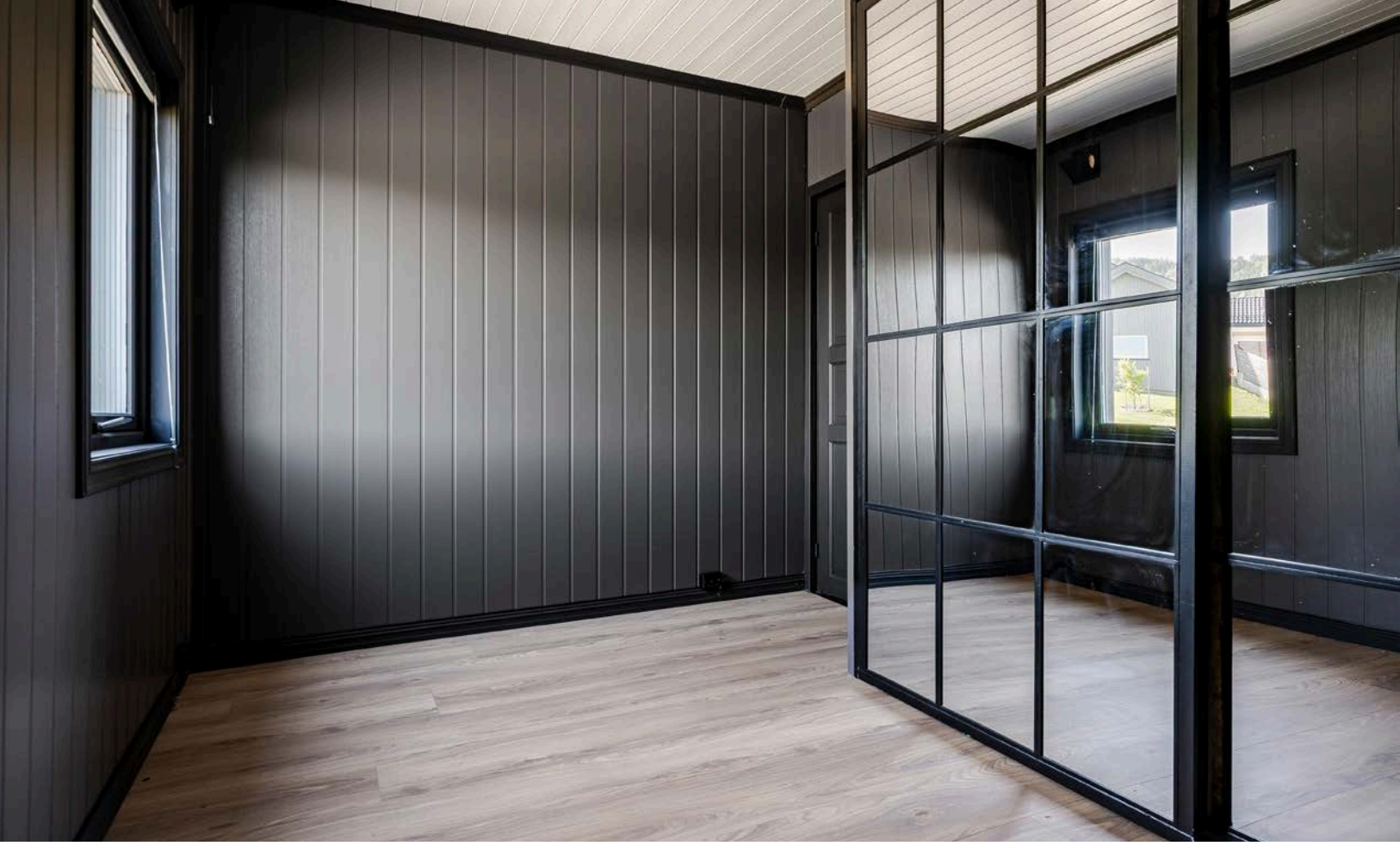









Vedlegg

Tilstandsrapport

 Enebolig
 Lille Almerudvegen 18, 2387 BRUMUNDDAL
 RINGSAKER kommune
 # gnr. 693, bnr. 4

Sum areal alle bygg: BRA: 151 m² BRA-i: 121 m²



Befaringsdato: 12.08.2025

Rapportdato: 25.08.2025

Oppdragsnr.: 12043-25109

Referansenummer: HR5068

Autorisert foretak: Obron Øst AS

Sertifisert Takstingeniør: Lars Kvalvik

Vår ref:



Rapporten kan brukes i inntil ett år etter rapportdato, og kan ikke gjenbrukes ved flere boligsalg i denne perioden. Skjer det endringer, oppstår skader også videre på boligen, bør du som selger be om oppdatert rapport.

Norsk takst

Norsk takst er bransjeorganisasjonen for landets bygningssakkyndige og takstforetak, med om lag 1400 sertifiserte medlemmer fordelt på omtrent 1000 bedrifter. I boligomsetningen regnes takstrapportene som et helt avgjørende element i den informasjonen som gjøres tilgjengelig for kjøper. Årlig leverer medlemmene rundt 120.000 slike takster. Det gir unik oversikt over norske boliger, og bidrar til at alle oppdrag kan utføres med utgangspunkt i erfaringsbasert kvalitet.



Det stilles høye krav til utdanning, sertifisering og yrkesetikk. Norsk takst er opptatt av at boligomsetningen skal være trygg, og legger vekt på å opptre uavhengig av andre bransjeaktører. Bygningssakkyndige fakturerer sine tjenester uten hensyn til hvilken pris som oppnås, og skal heller ikke på annen måte ha noen egeninteresse knyttet til handelen.

Uavhengighet og god fagkunnskap har over tid bygget troverdighet og tillit. Både selger og kjøper skal kunne stole på bygningssakkyndiges vurderinger. For tilfeller der det likevel skulle oppstå misnøye med utført arbeid, har vi sammen med Forbrukerrådet etablert en klagenemnd.

Norsk takst har en sentral rolle i utviklingen av norske standarder, regler og profesjonsprinsipper, og representerer bransjen i alle relevante internasjonale fora. Dette sikrer at norske bygningssakkyndige tidlig kan tilpasse seg krav og bransjetrender fra utlandet, samtidig som takseringsfaget får en norsk stemme på verdensbasis. Organisasjonen bidrar i næringspolitisk sammenheng, og har vært en pådriver for å sikre at lover og regler gir trygghet for forbrukerne i boligomsetningen.

OBRON ØST AS

Obron.

Takstforetak med avdelinger i Trondheim, Hamar og Kristiansund.

Vi er en god gjeng med veldig dyktige uavhengige takstmenn med lang erfaring fra takst-/byggebransjen.

Vi utfører de fleste typer takster på alle typer bygg og eiendommer.



Rapportansvarlig

Lars Kvalvik

Lars Kvalvik

Uavhengig Takstingeniør

lars.kvalvik@obron.no

468 37 039



Dette trenger du å vite om tilstandsrapporten



Hva er en tilstandsrapport?

En tilstandsrapport beskriver synlige skader/avvik eller tegn på skader/avvik på boligen. Rapporten fremhever vanligvis ikke positive egenskaper ved boligen.



Hva vurderer en bygningsakkyndig?

Den bygningsakkyndige vurderer boligen ut fra hva man kan forvente av en bygning av samme alder og type. Vurderingen gjøres som regel mot hvordan det var vanlig å bygge og regler som gjaldt da boligen ble oppført (søknadstidspunktet). Forhold som er vanlige for bygningens alder, slik som slitasje etter normal bruk regnes ikke som avvik.



Hva inneholder tilstandsrapporten?

Den bygningsakkyndige undersøker rom og bygningsdeler slik det kommer frem av [Forskrift til avhendingsloven](#). Tilstandsrapporten inneholder bare avvik som den bygningsakkyndige kan se eller kontrollere med enkle hjelpemidler. Det gjøres ikke nærmere undersøkelser slik som åpning av vegger eller andre bygningsdeler. I vegg mot våtrom og rom under terreng kan det borres et hull for å gjøre enkle undersøkelser slik som fuktøk.

Når du kjøper en brukt bolig

Når du kjøper en brukt bolig, er det viktig å være oppmerksom på at dette ikke kan sammenlignes med å kjøpe en ny bolig. Måten boligen ble bygget på kan være annerledes enn i dag. Bygninger svekkes over tid, og utsettes for slitasje blant annet på grunn av bruk og vær og vind. Mange boliger fornyes helt eller delvis, noen i flere omganger, eller det oppføres tilbygg. Særlig for boliger som er pusset opp eller endret, er det viktig å merke seg at fornyelse av overflater ikke nødvendigvis betyr at bygningsdeler under er forbedret.

Vurdering mot byggeregler

Den bygningsakkyndige vil vurdere boligen mot hvordan det var vanlig å bygge og regler som gjaldt på søknadstidspunktet. Den bygningsakkyndige ser etter avvik som har betydning for og som reduserer boligens funksjon og verdi, og som kommer frem av forskrift til avhendingslova.

Noen bygningsdeler og forhold vil den bygningsakkyndige vurdere mot dagens regelverk. Etter dagens regelverk vil disse kunne få TG2 eller TG3 uten at det nødvendigvis er krav om at avviket må utbedres. Dette kan gjelde sluk, tettesjikt og fall på bad og vaskerom, forhold som gjelder sikkerhet mot brann, rekkverk, trapper, osv.

Tilstandsrapporten beskriver ikke hele boligen

BYGNINGSSAKKYNDIGE SER FOR EKSEMPEL IKKE PÅ

- vanlig slitasje og normal vedlikeholdstilstand
- bagatellmessige forhold som ikke påvirker bygningens bruk eller verdi vesentlig
- etasjeskillere
- tilleggsbygg slik som garasje, bod, anneks, naust også videre
- utvendige trapper
- støttemurer
- skjulte installasjoner
- installasjoner utenfor bygningen
- full funksjonstesting av el- og VVS-installasjoner
- geologiske forhold og bygningens plassering på grunnen
- bygningens planløsning
- bygningens innredning
- løspore slik som hvitevarer
- utendørs svømmebasseng og pumpeanlegg
- bygningens estetikk og arkitektur
- bygningens lovlighet (bortsett fra bruksendringer, brannceller og forhold som åpenbart kan påvirke helse, miljø og sikkerhet)
- fellesarealer (med mindre boligeier har vedlikeholdsplikt for fellesarealer og dette er kjent for bygningsakkyndig, eller fellesarealet har en særlig tilknytning til boligen).

© iVerdi 2023 © Norsk takst 2023

Malen til denne rapporten, inkludert standardtekstene fra Norsk takst, er vernet etter åndsverkloven og kan kun benyttes av medlemsforetakene i Norsk takst og av takstingeniører som er sertifisert i slikt foretak, samt av kunder hos iVerdi og studenter hos NEAK. For andre aktører er eksemplarframstilling av malen og standardtekster, som utskrift og annen kopiering til bruk som grunnlag for tilsvarende rapporter, bare tillatt når det er hjemlet i lov (kopiering til privat bruk, sitat o.l.) eller avtale med Norsk Takst ([Forside](#)) eller iVerdi ([Hjem-iVerdi](#)).

Utnyttelse i strid med lov eller avtale kan medføre erstatnings- og straffeansvar.

Dette trenger du å vite om tilstandsrapporten

Tilstanden vurderes med ulike tilstandsgrader

Tilstanden gir uttrykk for en gitt forventet tilstand, blant annet vurdert ut fra alder og normal bruk. Ved Tilstandsgrad 0 (TG0) og Tilstandsgrad 1 (TG1) gir den bygningsakkyndige normalt ingen begrunnelse for valg av tilstandsgrad. Grunnen er at bygningen eller bygningsdelen da bare har normal slitasje. Ved skjulte konstruksjoner kan alder alene avgjøre tilstandsgrad. Når bygningsakkyndige anbefaler tiltak, for eksempel utbedringer, må brukeren av rapporten vurdere om tiltakene er nødvendige og lønnsomme.

Når den bygningsakkyndige velger tilstandsgrad, baseres vurderingen på faste kriterier som følger av gjeldende bransjestandard for Teknisk tilstandsanalyse ved omsetning av bolig og Forskrift til avhendingslova.



TILSTANDSGRAD 0, TG0: INGEN AVVIK

Bygningsdelen skal være tilnærmet ny, ikke vise tegn på slitasje og det skal være lagt frem dokumentasjon på faglig god utførelse. Det er ingen merknader til delen.



TILSTANDSGRAD 1, TG1: MINDRE AVVIK

Bygningsdelen skal bare ha normal slitasje, og strakstiltak skal ikke anses som nødvendig. Graden kan også brukes når delen er ny, men der dokumentasjon på faglig god utførelse mangler.



TILSTANDSGRAD 2, TG2: VESENTLIGE AVVIK OG MINDRE AVVIK SOM ETTER NS 3600 GIR TG 2

Bygningsdelen skal enten ha feil utførelse, en skade eller symptomer på skade, sterk slitasje eller nedsatt funksjon. Graden gis når bygningsdelen trenger vedlikehold eller tiltak i nær fremtid. Graden skal også brukes når delen er gammel og det er grunn til å varsle om faren for skader på grunn av alderen, eller når det er grunn til å overvåke delen spesielt på grunn av fare for større skader eller følgeskader.

Ved avvik som ikke krever umiddelbare tiltak (ingen umiddelbar kostnad) så blir TG2 markert med en lysere farge.



TILSTANDSGRAD 3, TG3: STORE ELLER ALVORLIGE AVVIK

Denne tilstandsgraden brukes ved kraftige tegn på forhold som man må regne med trenger utbedring straks eller innen kort tid. Det er påvist funksjonssvikt eller sammenbrudd.



IKKE UNDERSØKT/IKKE TILGJENGELIG FOR UNDERSØKELSE

Det kan være avvik/skader som ikke er avdekket.

Hva er et anslag på utbedringskostnad?

Hva det vil koste å utbedre rom eller bygningsdeler, er et forsiktig anslag basert på nåværende kvalitet, registrert avvik og angitte tiltak i rapporten. Anslaget er gitt på generelt grunnlag og må ikke forveksles med et pristilbud fra en håndverker. Det kan foreligge avvik og tiltak som ikke kommer frem av rapporten. Utbedringskostnad avhenger blant annet av personlige valg av og markedspris på materialer og tjenesteyter.

I rapporten skal det settes anslag for utbedringskostnad for TG3, og slikt anslag kan også gis ved TG2.



Ingen umiddelbare kostnader



Tiltak under kr 10 000



Tiltak mellom kr 10 000 - 50 000



Tiltak mellom kr 50 000 - 100 000



Tiltak mellom kr 100 000 - 300 000



Tiltak over kr 300 000

Beskrivelse av eiendommen

Arealer

[Gå til side](#)

Forutsetninger og vedlegg

[Gå til side](#)

Lovlighet

[Gå til side](#)

Enebolig

- Det foreligger godkjente og byggemeldte tegninger, men det er avvik fra disse.

Rominndeling er endret fra de tegningene som er oversendt takstmann.

Sammendrag av boligens tilstand

Fordeling av tilstandsgrader

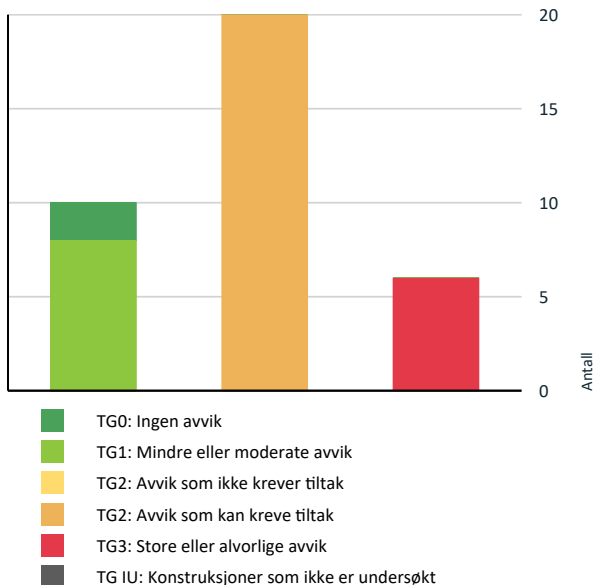

Vil du vite mer om tilstandsgrader? Se side 4.

Anslag på utbedringskostnad

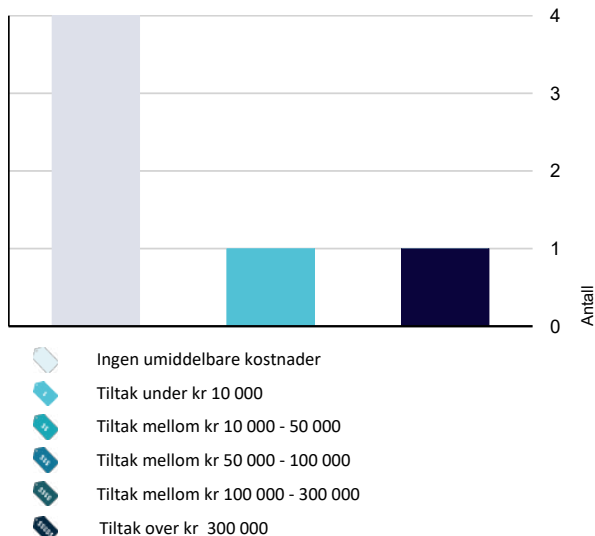

Hva er anslag på utbedringskostnad? Se side 4.

Oppsummering av avvik

Vil du vite mer? Se på rommet eller bygningsdelen senere i rapporten.

Enebolig

TG 3 STORE ELLER ALVORLIGE AVVIK

Tekniske installasjoner > Elektrisk anlegg [Gå til side](#)

El-skap med automatsikringer.

Kostnadsestimat: Under 10 000

Våtrom > 1.Etasje > Bad > Overflater vegger og himling [Gå til side](#)

Det er påvist at flisfuger har riss/sprekker.
Det er påvist tegn til fuktskader i overflater.

Ved fuktsøk ved vannrør under vask registreres det høye fuktvariasjoner.

Kostnadsestimat: Ingen umiddelbar kostnad

Våtrom > 1.Etasje > Bad > Overflater Gulv [Gå til side](#)

Det er mulighet for at det kan forekomme vannlekkasje på våtrommet hvor vann ikke vil gå til sluk.

Det er påvist at noen fliser har bom (hulrom under).
Målinger viser at det ikke er fall til sluk (motfall).

Det måles svakt motfall fra topp flis ved dør til topp flis foran dusjsone.

Ingen oppbrett med membran ved dør.
Ikke tilstrekkelig fall i dusjsone, skal være 1 cm fall på 50 cm lengde når dusjen ikke er rett over sluket.
Skade i overflate på flis ved toalett.

Kostnadsestimat: Ingen umiddelbar kostnad

Våtrom > 1.Etasje > Bad > Sluk, membran og tettesjikt [Gå til side](#)

Det er påvist mangelfull/feil utførelse rundt rørgjennomføringer e.l. som gir fare for fukt i konstruksjonen i våtsone.

Utett rørgjennomføring under vask for avløpsrør, ingen synlig membran mansjett.

Kostnadsestimat: Ingen umiddelbar kostnad

Våtrom > 1.Etasje > Bad > Sanitærutstyr og innredning [Gå til side](#)

Det er påvist drypplekkasje fra servantavløp.

Kostnadsestimat: Ingen umiddelbar kostnad

Våtrom > 1.Etasje > Bad > Tilliggende konstruksjoner våtrom [Gå til side](#)

Ved fuktmåling i nedre del av vegg mot våtsone fra tilstøtende rom, måles høye fuktverdier.

Sammendrag av boligens tilstand

Det kan ikke registreres bruk av membran på våtrommet og det må gjennomføres fysiske inngrep for å kartlegge skader og omfang for utbedringer.

Kostnadsestimat: Over 300 000

AVVIK SOM KAN KREVE TILTAK

! Utvendig > Taktekkning [Gå til side](#)

Mer enn halvparten av forventet brukstid er passert på undertak.

Noe slitte overflater på takstein.

! Utvendig > Nedløp og beslag [Gå til side](#)

Det er ikke tilfredsstillende bortledning av vann fra taknedløp ved grunnmur.

Bulk i takrenne på baksiden av huset.

! Utvendig > Takkonstruksjon/Loft [Gå til side](#)

Det er begrenset/dårlig ventilering av takkonstruksjonen.

Det er fra loft/kryploft påvist indikasjoner på at det er punktering av dampspærre, som medfører svekket effekt av dampspærrefunksjonen.

Det er påvist fuktskjolder/skader i takkonstruksjonen.

Som følger av mangelfull ventilering der isolasjon er dyttet for langt ut i raftekassene har dette medført fuktskjolder, svertesopp og dels fuktskadet lokale parti i undertaket. Ingen utslag ved fuktmålinger.

! Utvendig > Vinduer [Gå til side](#)

Karmene i vinduer er slitte og det er sprekker i trevirket.

Avviket gjelder eldre kjellervinduer.

! Utvendig > Dører [Gå til side](#)

Det er avvik:

Eldre terrassedør på soverom med noe bruksslitasje, de vil ha slitasje på pakninger- tettelister, hengsler og lukke- låsemekanisme.

Kjellerdør med slitasje og bruksmerker.

! Utvendig > Balkonger, terrasser og rom under balkonger [Gå til side](#)

Det er avvik:

Det er for store åpninger i liggende rekkverk, det skal maks skal være 20 mm. dette for å forhindre klatring.

! Innvendig > Etasjeskille/gulv mot grunn [Gå til side](#)

Det er målt høydeforskjell på mellom 15-30 mm gjennom hele rommet. Tilstandsgrad 2 gis med bakgrunn i standardens krav til godkjente måleavvik.

Registrert en høydeforskjell på 15 mm i gang mellom soverom, ytterdør og stue.

! Innvendig > Radon [Gå til side](#)

Det er ikke foretatt radonmålinger, og bygget er heller ikke utført med radonsperre.

! Innvendig > Rom Under Terreng [Gå til side](#)

Det er gjennom hulltaking påvist høyt fuktnivå inne i trekonstruksjonen i hulltakingen, men ikke påvist fuktskader i dette området. Høy luftfuktighet kan over tid føre til muggvekst eller sverting av materialer. Samtidig kan materialer og konstruksjoner bli ødelagt.

Ingen bruk av bunnsvill bak veggplatene.

Observert plast rett bak platene med isolasjon bak platen, oppbyggingen og konstruksjonen er usikker.

! Innvendig > Rom Under Terreng - 2 [Gå til side](#)

Det er gjennom målinger påvist høyt fuktnivå i trevegger i underetg./kjeller, det er derfor ikke foretatt hulltaking

Det er påvist indikasjoner på noe fuktgjennomtrenging inn i kjellermur.

Sparsomt med lufteventiler i kjelleren.

! Innvendig > Innvendige trapper [Gå til side](#)

Det mangler håndløper på vegg i trappeløpet.

Bratt trapp med lav takhøyde til kjellerrom.

! Innvendig > Innvendige dører [Gå til side](#)

Det er påvist avvik som tilsier at det bør foretas tiltak på enkelte dører.

Soveromsdør tar i karm.

! Tekniske installasjoner > Vannledninger [Gå til side](#)

Mer enn halvparten av forventet brukstid er passert på innvendige vannledninger.

Det er irr på rør.

! Tekniske installasjoner > Avløpsrør [Gå til side](#)

Mer enn halvparten av forventet brukstid er passert på innvendige avløpsledninger.

Deler med eldre avløpsrør.

Sammendrag av boligens tilstand

! Tekniske installasjoner > Ventilasjon [Gå til side](#)

Det er påvist mangelfull ventilasjon på ett eller flere rom i boligen.

Begrenset med ventilering i kjeller, påvist med fuktig treverk.

! Tekniske installasjoner > Varmtvannstank [Gå til side](#)

Det er ikke påvist tilfredsstillende el-tilkobling av varmtvannstank iht. gjeldende forskrift.

Det er påvist at varmtvannstank er over 20 år

! Tomteforhold > Fuktsikring og drenering [Gå til side](#)

Mer enn halvparten av forventet levetid på drenering er overskredet.

Drenering og fuktsikring av kjelleryttervegger har svakheter, påvist med fluktutslag/ merker i kjeller.

! Tomteforhold > Grunnmur og fundamenter [Gå til side](#)

Det er registrert sprekker/defomasjon som gir grunn til å overvåke konstruksjonen.

! Tomteforhold > Utvendige vann- og avløpsledninger [Gå til side](#)

Det er avvik:

Over halvparten av forventet brukstid er oppbrukt på utvendige vann og avløpsledninger.

! Kjøkken > 1.Etasje > Kjøkken > Avtrekk [Gå til side](#)

Det er avvik:

Det lufter matos ved bruk av ventilatoren og det er fettansamlinger i skuffen under.

Det registreres spor etter mus i kjøkkeninnredningen.

Tilstandsrapport

ENEBOG



Byggeår
1965

Kommentar
Eiendomsverdi AS

Standard

Standard fra byggeåret med div. oppgraderinger og nyetableringer.

Vedlikehold

Greit ivarettatt.

Tilbygg / modernisering

2014	Modernisering	Ny takteking.
2015	Modernisering	Ny utvendig bordkledning og etterisolering.
2021	Modernisering	Ny veranda mot nord.
2021	Modernisering	Støttemurer rundt boligen og parkering.
2022	Modernisering	Kjøkken.
2022	Modernisering	Varmepumpe.
2011	Modernisering	Bad.

UTVENDIG

TG 2 Takteking

Punktet må sees i sammenheng med Takkonstruksjon/Loft

Taktekingen er av betongtakstein. Taket er besiktiget fra taknivå.

Vurdering av avvik:

- Mer enn halvparten av forventet brukstid er passert på undertak.
- Noe slitte overflater på takstein.

Konsekvens/tiltak

- Når takteking og undertak begynner å bli gamle, øker risikoen for lekkasjer, noe som kan føre til omfattende og kostbare reparasjoner av underliggende konstruksjoner dersom en ikke foretar tiltak på konstruksjonene før dette oppstår.

Ingen umiddelbare tiltak kreves, ikke observert lekkasjer men må påregne oppgraderinger over noe tid.



TG 2 Nedløp og beslag

Helbeslått pipetopp, lakkerte stål takrenner og nedløp, beslått luftehatt,

Vurdering av avvik:

- Det er ikke tilfredsstillende bortledning av vann fra taknedløp ved grunnmur.

Bulk i takrenne på baksiden av huset.

Konsekvens/tiltak

- Det må foretas tiltak for å lukke avviket.
- Det bør lages system for bortledning av vann fra taknedløp ved grunnmur.



Tilstandsrapport

1 TG 1 Veggkonstruksjon

Veggene har bindingsverkskonstruksjon fra byggeår. Vegger er etterisolert i 2015. Fasade/kledning har liggende bordkledning.

1 TG 2 Takkonstruksjon/Loft

Punktet må sees i sammenheng med Taktekking

Saltak, tretakkonstruksjoner, bordkledd undertak, isolert med mineralull og flis.

Vurdering av avvik:

- Det er begrenset/dårlig ventilering av takkonstruksjonen.
- Det er fra loft/kryploft påvist indikasjoner på at det er punktering av dampspærre, som medfører svekket effekt av dampsperrfunksjonen.
- Det er påvist fuktskjolder/skader i takkonstruksjonen.

Som følger av mangelfull ventilering der isolasjon er dyttet for langt ut i raftekassene har dette medført fuktskjolder, svertesopp og dels fuktskadet lokale parti i undertaket. Ingen utslag ved fuktmålinger.

Konsekvens/tiltak

- Lufting/ventilering bør forbedres.

Fuktskadet treverk må byttes.



1 TG 2 Vinduer

Vinduer med isolerglass.
Eldre vinduer i kjeller.

Vurdering av avvik:

- Karmene i vinduer er slitte og det er sprekker i trevirket.
- Avviket gjelder eldre kjellervinduer.

Konsekvens/tiltak

- Det må påregnes noe vedlikehold og at enkelte vinduer må skiftes ut.

1 TG 2 Dører

Bygningen har malt hovedytterdør. Dobbel terrassedør med isolerglass på stue. Terrassedør med isolerglass på soverom. Malt ytterdør til kjelleren.

Vurdering av avvik:

- Det er avvik:

Eldre terrassedør på soverom med noe bruksslitasje, de vil ha slitasje på pakninger- tettelister, hengsler og lukke- låsemekanisme.
Kjellerdør med slitasje og bruksmerker.

Konsekvens/tiltak

- Tiltak:

Ingen umiddelbare tiltak bør utføres.



1 TG 2 Balkonger, terrasser og rom under balkonger

Terrasse med takpverbygg ved stue. Veranda ved inngangsparti og ved soverom i 1. etasje.

Vurdering av avvik:

- Det er avvik:

Det er for store åpninger i liggende rekkverk, det skal maks skal være 20 mm. dette for å forhindre klatring.

Konsekvens/tiltak

- Tiltak:

Konsekvens: Manglende trygt og sikkert rekkverk, kan medføre fall og skader.
Sjekkes ytterligere.

1 TG 1 Utvendige trapper

Tretrapp fra veranda til terreng.

Tilstandsrapport



INNSENDIG

TG 1 Overflater

Innvendig er det gulv av laminat og fliser. Veggene har trepanel og malte plater. Innvendige tak har trepanel og mdf takpanel.

TG 2 Etasjeskille/gulv mot grunn

Etasjeskiller er av trebjelkelag.

Vurdering av avvik:

- Det er målt høydeforskjell på mellom 15-30 mm gjennom hele rommet. Tilstandsgrad 2 gis med bakgrunn i standardens krav til godkjente måleavvik.

Registrert en høydeforskjell på 15 mm i gang mellom soverom, ytterdør og stue.

Konsekvens/tiltak

- For å få tilstandsgrad 0 eller 1 må høydeforskjeller rettes opp. Det vil imidlertid sjelden være økonomisk rasjonelt som et enkeltstående tiltak i en bolig som dette. Dersom boligen en gang skal renoveres, kan man vurdere slike tiltak.

TG 2 Radon

Det er ikke foretatt radonmålinger og bygget er heller ikke utført med radonsperre.

Vurdering av avvik:

- Det er ikke foretatt radonmålinger, og bygget er heller ikke utført med radonsperre.

Konsekvens/tiltak

- Det bør gjennomføres radonmålinger.

TG 1 Pipe og ildsted

Boligen har mursteinspipe. Boligen har ikke ildsted og pipevanger er kledd, skal pipen tas i bruk må kledningen fjernes.

TG 2 Rom Under Terreng

Punktet må sees i sammenheng med 'Drenering'

Gulvet har laminat. Veggene har plater og panel. Hulltaking er foretatt og det er påvist avvik i konstruksjonen. Hulltaking er foretatt ved/i yttervegg. Fuktkvotemåling (vekt%) i konstruksjonen ble målt til 25.

Vurdering av avvik:

- Det er gjennom hulltaking påvist høyt fuktnivå inne i trekonstruksjonen i hulltakingen, men ikke påvist fuktskader i dette området. Høy luftfuktighet kan over tid føre til muggvekst eller sverting av materialer. Samtidig kan materialer og konstruksjoner bli ødelagt.

Ingen bruk av bunnsvill bak veggplatene.

Observert plast rett bak platene med isolasjon bak platen, oppbyggingen og konstruksjonen er usikker.

Konsekvens/tiltak

- Det påviste fuktnivå gir grunn til å overvåke konstruksjonen jevnlig for å se utvikling over tid, og eventuelt foreta tiltak for å unngå fuktskader.

skriv om utførelsen med isolasjon på innsiden.



TG 2 Rom Under Terreng - 2

Punktet må sees i sammenheng med 'Drenering'

Tilstandsrapport

Veggene har panel og betong/mur. Gulvet er av betong. Hulltaking er ikke foretatt. Rommet har en konstruksjon som gjør hulltaking unødvendig.

Årstall: 1965

Vurdering av avvik:

- Det er gjennom målinger påvist høyt fuktnivå i trevegger i underetg./kjeller, det er derfor ikke foretatt hulltaking
- Det er påvist indikasjon på noe fuktgjennomtrenging inn i kjellermur.

Sparsomt med luftenventiler i kjelleren.

Konsekvens/tiltak

- Det påviste fuktnivå gir grunn til å overvåke konstruksjonen jevnlig for å se utvikling over tid, og eventuelt foreta tiltak for å unngå fuktskader.
- Bedre lufting og noe høyere temperatur er ofte tiltak som hjelper, bør sjekkes nærmere.

TG 2 Innvendige trapper

Boligen har lakkert tretrapp.

Vurdering av avvik:

- Det mangler håndløper på vegg i trappeløpet.

Brøtt trapp med lav takhøyde til kjellerrom.

Konsekvens/tiltak

- Håndløper må monteres på vegg for å tilfredsstille krav på byggetidspunktet.
- Andre tiltak:

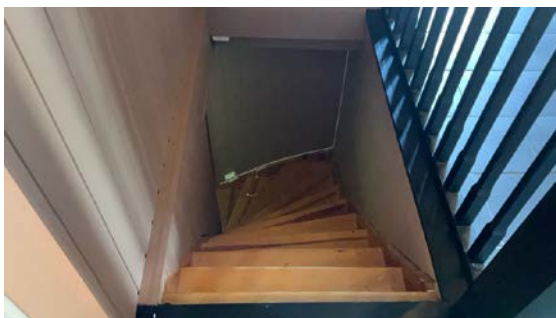

TG 2 Innvendige dører

Innvendig har boligen malte fyllingsdører.

Vurdering av avvik:

- Det er påvist avvik som tilsier at det bør foretas tiltak på enkelte dører.
- Soveromsdør tar i karm.

Konsekvens/tiltak

- Enkelte dører må justeres.

VÅTROM

1. ETASJE > BAD

Generell

Aktuell byggeforskrift er teknisk forskrift 2010. Dokumentasjon: faktura og bilder.

Det er en pågående forsikrings sak etter de avvikene som ble funnet på badet ved befaring, eier vil informere om utbedringer og oppgraderinger etter at denne taksten er laget.

Kostnadsestimat satt under "tilliggende konstruksjoner".

1. ETASJE > BAD

TG 3 Overflater vegger og himling

Veggene har fliser. Taket har panel.

Vurdering av avvik:

- Det er påvist at flisfuger har riss/sprekker.
- Det er påvist tegn til fuktskader i overflater.

Ved fuktsøk ved vannrør under vask registreres det høye fuktvariasjoner.

Konsekvens/tiltak

- Påviste fuktskader kan føre til muggvekst over tid, noe som kan påvirke inneklimaet. Dersom skadene utvikler seg, kan dette svekke bygningens konstruksjon og medføre større skader på tilstøtende konstruksjoner.
- Dersom tiltaket ikke utføres er det fare for videre skadeutvikling.
- Slike riss/sprekker kan indikere bakenforliggende fuktskader, og konstruksjonen bør observeres jevnlig for å vurdere utvikling.

Kostnadsestimat: Ingen umiddelbar kostnad



Tilstandsrapport



1. ETASJE > BAD

TO 3 Overflater Gulv

Gulvet er flislagt. Rommet har elektriske varmekabler.

Vurdering av avvik:

- Det er mulighet for at det kan forekomme vannlekkasje på våtrommet hvor vann ikke vil gå til sluk.
- Det er påvist at noen fliser har bom (hulrom under).
- Målinger viser at det ikke er fall til sluk (motfall).

Det måles svakt motfall fra topp flis ved dør til topp flis forran dusjsone. Ingen oppbrett med membran ved dør.

Ikke tilstrekkelig fall i dusjsone, skal være 1 cm fall på 50 cm lengde når dusjen ikke er rett over sluket.

Skade i overflate på flis ved toalett.

Konsekvens/tiltak

- Et bad med manglende/reduert fall til sluk blir mindre funksjonelt og sikkert for brukeren. Dette kan medføre stående vann på gulvet, vann som ikke ledes effektivt til sluket, økt risiko for at vann renner ut av rommet og redusert sklisikkerhet på gulvet.
- Det bør etableres avrenning inn til sluk for hele våtrommet.
- Eventuelt lekkasjevann fra utstyr utenfor dusjsone vil ikke ha en naturlig vei til sluket. Dette kan føre til at vann samler seg på gulvet og potensielt renner ut av rommet eller trenger inn i konstruksjonen.

Kostnadsestimat: Ingen umiddelbar kostnad



1. ETASJE > BAD

TO 3 Sluk, membran og tettesjikt

Det er slukrenne ved vegg i dusjsonen og ukjent tettesjikt/membran. Membran kan ikke dokumenteres ved denne type sluk.

Vurdering av avvik:

- Det er påvist mangelfull/feil utførelse rundt rørgjennomføringer e.l. som gir fare for fukt i konstruksjonen i våtsone.

Utett rørgjennomføring under vask for avløpsrør, ingen synlig membran mansjett.

Konsekvens/tiltak

- Konsekvensen er at det kan oppstå fuktskader i konstruksjonen bak overflatematerialet. Vann kan trenge inn gjennom utette rørgjennomføringer og forårsake fuktskader ved fukttilførsel gjennom enten bruksvann eller lekkasjevann.
- Det må foretas utbedring for å unngå fuktskader i konstruksjonen.

Kostnadsestimat: Ingen umiddelbar kostnad



1. ETASJE > BAD

TO 3 Sanitærutstyr og innredning

Rommet har innredning med nedfelt servant, veggmontert toalett, dusjvegger/hjørne og opplegg for vaskemaskin.

Vurdering av avvik:

- Det er påvist drypplekkasje fra servantavløp.

Konsekvens/tiltak

- Dersom avvik ikke utbedres er det fare for videre skadeutvikling.

Kostnadsestimat: Ingen umiddelbar kostnad



1. ETASJE > BAD

TO 1 Ventilasjon

Det er elektrisk styrt vifte, styres ved fuktbelastning og derav ikke funksjonstestet.

1. ETASJE > BAD

Tilstandsrapport

! TG 3 Tilliggende konstruksjoner våtrom

Hulltaking er foretatt og det er påvist avvik i hulltakingen. Hulltaking er foretatt ved/i i gang bak dusjsone.. Fuktkvotemåling (vekt%) i konstruksjonen ble målt til 76.

Vurdering av avvik:

- Ved fuktmåling i nedre del av vegg mot våtsone fra tilstøtende rom, måles høye fuktverdier.

Det kan ikke registreres bruk av membran på våtrommet og det må gjennomføres fysiske inngrep for å kartlegge skader og omfang for utbedringer.

Konsekvens/tiltak

- Gjennomføre ytterligere undersøkelser og foreta utbedring av skade.

Kostnadsestimat satt for nytt bad.

Kostnadsestimat: Over 300 000

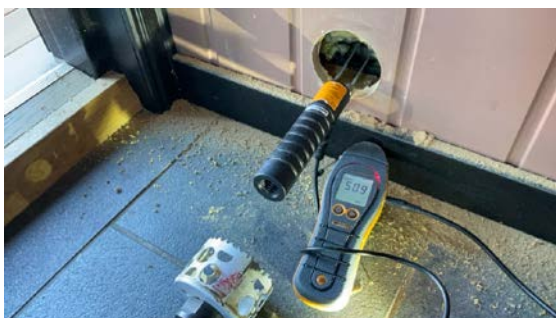

TEKNISKE INSTALLASJONER

! TG 2 Vannledninger

Innvendige vannledninger er av kobber og noe rør-i-rør. Det er ikke besiktiget i rørskap. Plast vannledning i inntak, vannmåler og stoppekran i kjeller.

Vurdering av avvik:

- Mer enn halvparten av forventet brukstid er passert på innvendige vannledninger.
- Det er irr på rør.

Konsekvens/tiltak

- I forbindelse med oppgradering av våtrom vil det være naturlig med utskiftning av rør.
- Vannrør må skiftes.



KJØKKEN

1. ETASJE > KJØKKEN

! TG 1 Overflater og innredning

Kjøkkenet har innredning med glatte fronter. Benkeplaten er av laminat. Det er oppvaskmaskin, komfyr og platetopp.

1. ETASJE > KJØKKEN

! TG 2 Avtrekk

Integrert ventilator i koketopp.

Vurdering av avvik:

- Det er avvik:

Det luftet matos ved bruk av ventilatoren og det er fettansamlinger i skuffen under.

Det registreres spor etter mus i kjøkkeninnredningen.

Konsekvens/tiltak

- Tiltak:

Må sjekkes ytterligere og foreta en sjekk om monteringen er riktig. Det er brukt en del tape for å holde kanalen på plass og tape er løs.

Tilstandsrapport



TO 2 Avløpsrør

Det er avløpsrør av plast.

Vurdering av avvik:

- Mer enn halvparten av forventet brukstid er passert på innvendige avløpsledninger.

Deler med eldre avløpsrør.

Konsekvens/tiltak

- Det er ikke behov for utbedringstiltak siden anlegget fungerer i dag, men ut ifra alder kan skader plutselig oppstå på eldre anlegg.
- I forbindelse med oppgradering av våtrom vil det være naturlig med utskifting av rør.

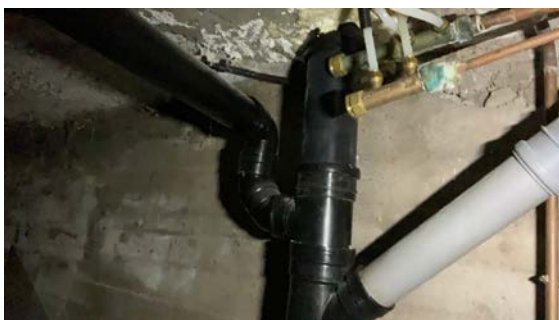

TO 2 Ventilasjon

Boligen har naturlig ventilasjon. Enkelte veggventiler.

Vurdering av avvik:

- Det er påvist mangelfull ventilasjon på ett eller flere rom i boligen. Begrenset med ventiler i kjeller, påvist med fuktig treverk.

Konsekvens/tiltak

- Ventilasjonsløsningen må utbedres.

TO 1 Varmesentral

Varmepumpe montert/ produsert i 2022.
Varmefolie i gulv på stue og kjøkken i 1.etasje.

TO 2 Varmtvannstank

Varmtvannstanken er på ca. 200 liter.

Vurdering av avvik:

- Det er ikke påvist tilfredsstillende el-tilkobling av varmtvannstank iht. gjeldende forskrift.
- Det er påvist at varmtvannstank er over 20 år

Konsekvens/tiltak

- Det bør etableres tilfredsstillende el-tilkobling etter gjeldende forskrift.
- Det er ikke behov for utbedringstiltak siden tanken fungerer i dag, men ut ifra alder kan skader plutselig oppstå på eldre tanker.



TO 3 Elektrisk anlegg

Dette er en forenklet kontroll begrenset til de spørsmål og undersøkelser som forskrift til avhendingslova (tryggere bolighandel) § 2-18 inneholder. Dette kan ikke sammenlignes med en kontroll utført av offentlig myndighet (Det lokale eltilsyn) eller registrert elektrovirksomhet, og en bygningsakkkyndig har verken kompetanse eller lov til å foreta en slik kontroll.

Tilstandsgraden er vurdert ut fra den forenklete og begrensede kontrollen som forskriften inneholder. El-anlegget kan ha feil og mangler som en slik forenklet undersøkelse ikke vil avdekke. Vær derfor oppmerksom på denne risikoen, og søk videre veiledning eller få en fullstendig kontroll utført av registrert elektrovirksomhet.

El-skap med automatsikringer.

1. Foreligger det eltilsynsrapport de siste 5 år, og det er ikke foretatt arbeid på anlegget etter denne, utenom retting av eventuelle avvik i eltilsynsrapport (dvs en el-tilsynsrapport uten avvik)?
Nei

Spørsmål til eier

2. Når ble det elektriske anlegget installert eller sist gang totalt rehabilitert (årstall)? Med totalt rehabilitert menes fullstendig utskiftet anlegg fra inntakssikring og videre.
2022
3. Er alle elektriske arbeider/anlegg i boligen utført av en registrert elektroinstallasjonsvirksomhet?
Nei
4. Er det elektriske anlegget utført eller er det foretatt tilleggsarbeider på det elektriske anlegget etter 1.1.1999?
Ja
Eksisterer det samsvarserklæring?
Ja

Tilstandsrapport

Det er framvist enkelte samsvarserklæringer men ikke på alt utført arbeid.

5. Foreligger det kontrollrapport fra offentlig myndighet – Det Lokale Eltilsyn (DLE) eller eventuelt andre tilsvarende kontrollinstanser med avvik som ikke er utbedret eller kontrollen er over 5 år?

Nei

6. Forekommer det ofte at sikringene løses ut?

Nei

7. Har det vært brann, branntilløp eller varmgang (for eksempel termiske skader på deksler, kontaktpunkter eller lignende) i boligens elektriske anlegg?

Nei

Generelt om anlegget

8. Er det tegn til at det har vært termiske skader (tegn på varmgang) på kabler, brytere, downlights, stikkontakter og elektrisk utstyr? Sjekk samtidig tilstanden på elektrisk tilkobling av varmtvannsbereider, jmfør eget punkt under varmtvannstank

Nei

9. Er der synlig defekter på kabler eller er disse ikke tilstrekkelig festet?

Nei

Inntak og sikringskap

10. Er det tegn på at kabelinnføringer og hull i inntak og sikringskap ikke er tette, så langt dette er mulig å sjekke uten å fjerne kapslinger?

Ja

11. Finnes det kursfortegnelse, og er den i samsvar med antall sikringer?

Ja

12. Foreta en helhetsvurdering av det elektriske anlegget, dets alder, allmenne tilstand og fare for liv og helse. Bør det elektriske anlegget ha en utvidet el-kontroll?

Ja Ved inspeksjon av sikringsskapet er det avdekket forhold som medfører direkte berøringsfare. Flere av lederne er ikke tilstrekkelig isolert eller sikret, og det ligger løse koblingsklemmer og tilkoblinger uten fast innfesting. Dette kan føre til at personer ved berøring utsettes for elektrisk støt.

Manglende tildekning, uorden i føring av kabler og åpne koblingspunkter gjør at risikoen for utilsiktet kontakt med spenningsførende deler er høy. I tillegg kan dette medføre varmegang, kortslutning eller brannfare dersom koblingene ikke sitter godt.

Anlegg bør ha utvidet el-kontroll.

Kostnadsestimat satt for utvidet el-kontroll.

Generell kommentar

Det er opplyst at noe elektriske arbeider er utført av privatperson med elektrofaglig bakgrunn. Vi gjør oppmerksom på at elektriske installasjoner i bolig skal utføres av registrert elektroinstallasjonsvirksomhet med ansvarlig installatør registrert i DSBs elvirksomhetsregister. Arbeid utført utenfor slik virksomhet anses ikke som dokumentert eller forskriftsmessig, selv om det er utført av faglært person. Kjøper/bruker anbefales å innhente elkontroll og dokumentasjon fra registrert virksomhet. Det er opplyst/observert at elektriske arbeider er utført av privatperson med elektrofaglig bakgrunn. Vi gjør oppmerksom på at elektriske installasjoner i bolig skal utføres av registrert elektroinstallasjonsvirksomhet med ansvarlig installatør registrert i DSBs elvirksomhetsregister. Arbeid utført utenfor slik virksomhet anses ikke som dokumentert eller forskriftsmessig, selv om det er utført av faglært person. Kjøper/bruker anbefales å innhente elkontroll og dokumentasjon fra registrert virksomhet.

Kostnadsestimat: Under 10 000

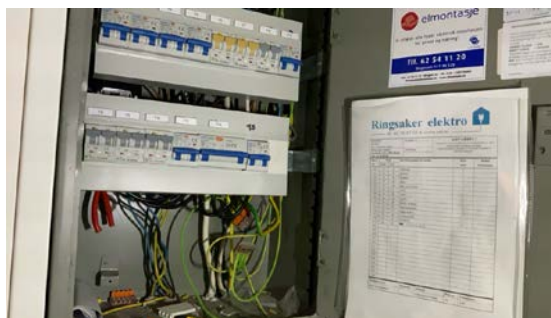

TC 0 Branntekniske forhold

Dette er en forenklet kontroll begrenset til de spørsmål som fremkommer under. Tilstandsgraden er basert på retningslinjer til disse spørsmålene i bransjestandarden NS3600. Dette kan ikke sammenlignes med en fullstendig kontroll av branntekniske forhold av offentlig myndighet, eller en vurdering av boligens branntekniske forhold eller prosjektering fra en rådgiver med spesialkompetanse. En bygnings sakkyndig har verken kompetanse til å gi slik veiledning eller lov til å foreta en slik kontroll.

Tilstandsgraden er vurdert ut fra den forenklede og begrensede kontrollen. Det kan være feil og mangler om branntekniske forhold som en slik forenklet undersøkelse ikke vil avdekke. Vær derfor oppmerksom på denne risikoen, og søk videre veiledning eller rådgivning.

Røykvarslere og brannslukningsapparat i boligen.

Tilstandsrapport

1. Er det mangler for brannslukningsutstyr i boligen iht. forskriftskrav på søknadstidspunktet, men minst Byggeforskrift 1985?
Nei
2. Er det skader på brannslukkingsutstyr eller er apparatet eldre enn 10 år?
Nei
3. Er det mangler på røykvarsler i boligen iht. forskriftskrav på søknadstidspunktet, men minst Byggeforskrift 1985?
Nei
4. Er det skader på røykvarslere?
Nei

TOMTEFORHOLD

Byggegrunn

Ukjent hvilken type grunnforhold (f.eks. stein- fjell- leire- jord osv.) det er under det øverste lag av jordsmonnet.

TG 2 Fuktsikring og drenering

Punktet må sees i sammenheng 'Rom under terreng'

Ukjent type fuktsikring utv. på kjellerveggene.

Vurdering av avvik:

- Mer enn halvparten av forventet levetid på drenering er overskredet.

Drenering og fuktsikring av kjelleryttervegger har svakheter, påvist med fluktutslag/ merker i kjeller.

Konsekvens/tiltak

- Tiltak for redrenering rundt boligen kan ikke utelukkes.

Grunnmurplaten må føres over terreng med god overlapp over eksisterende og festes tett inn mot vegg, Ønske om tørrere kjeller betinger nyetablering av fuktsikring, drenering og avløp.



TG 2 Grunnmur og fundamenter

Bygningen har betonggrunnmur og betongblokker.

Vurdering av avvik:

- Det er registrert sprekker/deformasjoner som gir grunn til å overvåke konstruksjonen.

Konsekvens/tiltak

- Det må gjennomføres ytterligere undersøkelser.

Må påregne vedlikehold og reparasjoner.



TG 1 Forstøtningsmurer

Forstøtningsmurer er av betongstein.

TG 0 Terrengforhold

Terreng faller mot bygget på oversiden. Ganske flatt terreng inn til huset, bør være noe fall fra grunnmur/ huset.

TG 2 Utvendige vann- og avløpsledninger

Det er offentlig vann og avløp via private stikkledninger.

Vannledning fra brønn til spyling av bil og vanning kommer ut på oversiden av huset.

Vurdering av avvik:

- Det er avvik:

Over halvparten av forventet brukstid er oppbrukt på utvendige vann og avløpsledninger.

Konsekvens/tiltak

- Tiltak:

Ingen umiddelbare tiltak kreves siden anlegget fungerer i dag men ut i fra alder kan skader lett oppstå.

Arealer, byggetegninger og brannceller

Standard gjeldende fra 01.01.2024

Arealmålinger og arealoppsett er basert på Norsk standard 3940:2023 Areal- og volum-beregninger av bygninger. Arealet gjelder for tidspunktet da boligen ble målt

Hva er måleverdig areal?

Arealet i rommet må ha minst 1,90 m fri høyde over gulvet og minst bredde på 0,60 m. Et loft med skråtak vil for eksempel bare få registrert målbart areal der høyden er minst 1,90 m og bredden minst 0,60 m. Rommet må ha en dør eller luke, og gangbart gulv.

Hva er bruksareal?

BRA = BRA-i + BRA-e + BRA-b

Bruksarealet for bygningen er bruttoarealet minus arealet som opptas av yttervegger.

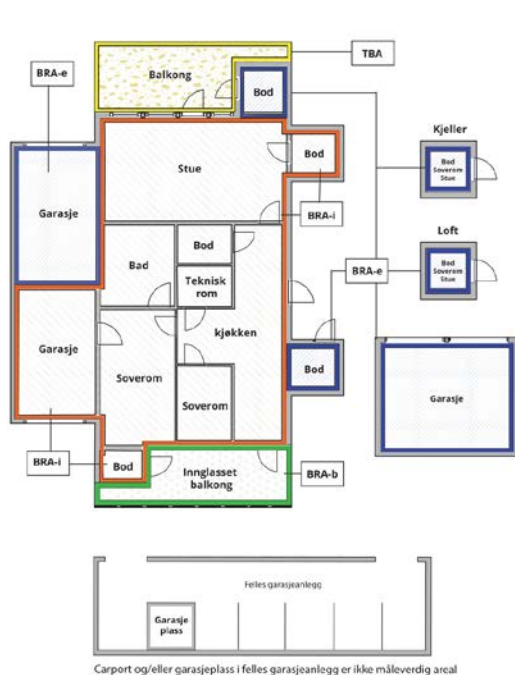

Internt bruksareal (BRA-i)	Arealet innenfor boenheten(e)
Eksternt bruksareal (BRA-e)	Arealet av alle rom utenfor boenheten(e) og som tilhører denne, slik som for eksempel boden
Innglasset balkong mv (BRA-b)	Arealet av innglasset balkong, veranda eller altan når denne er tilknyttet boenheten(e)
Terrasse- og balkongareal (TBA)	Arealet av terrasser, åpne balkonger og åpen altan tilknyttet boenheten(e)
Gulvareal (GUA)	Er sum av BRA (bruksareal) og ALH (areal med lav takhøyde). Areal med lav takhøyde (ALH) er ikke måleverdig areal, som skyldes skråtak og lav himlingshøyde. GUA kan opplyses i markedsføring der det er aktuelt for den konkrete boligen og kun sammen med BRA-i, for eksempel der gulvflaten har en verdi og har funksjon ved møblering og bruk av rommene. Ikke innredet areal som kaldloft, måles og oppgis normalt ikke.

Arealet kan ikke alltid fastsettes nøyaktig

Areal kan være komplisert eller umulig å måle opp nøyaktig fordi det er vanskelig å fastslå tykkelsen på innervegger, skjevheter i og utforming av bygningskonstruksjoner som karnapp, buer og vinkler som ikke er rette, åpne rom over flere etasjer og så videre.

Eiendommens markedsverdi kan ikke baseres på en matematisk beregning basert på antall kvadratmeter opplyst i rapporten. Opplysninger om areal kan altså ikke alene benyttes for å beregne eiendommens verdi.

Den bygningsakkyndige kan avdekke eventuelle bruksendringer og avvik i branncelleinndeling

Den bygningsakkyndige ser på byggetegninger hvis de er tilgjengelige og dette er en del av oppdraget, og vurderer bruken av boligen opp mot tegningene. Hvis den bygningsakkyndige avdekker at en bolig ikke ser ut til å være delt opp i brannceller etter kravene i byggteknisk forskrift på befaringstidspunktet, skal det opplyses om dette.

Reglene om bruksendring og brannceller kan være kompliserte. Søk videre faglige råd om rapporten ikke gir deg svar. Den bygningsakkyndige kan ikke vurdere og svare på alle spørsmål, og kan heller ikke vite om kommunen kan gi unntak for kravene som gjelder. [Vil du vite mer?](#)

Om brannceller

En branncelle er hele eller avgrensede deler av en bygning hvor en brann fritt kan utvikle seg uten at den kan spre seg til andre bygninger eller andre deler av bygningen i løpet av en fastsatt tid.

Om bruksendring

Bruksendring er å endre bruken av et rom fra en tillatt bruk til en annen. Dette kan kreve søknad og tillatelse, for eksempel hvis du endrer et rom fra bod til soverom eller arbeidsrom, eller hvis du endrer en bolig til to separate boliger.

Rom for varig opphold har krav til takhøyde, romstørrelse, rømningsvei og lysforhold som må være oppfylt. Du kan søke kommunen om unntak for kravene, men kan ikke regne med å få unntak for krav som går på helse og sikkerhet, for eksempel krav til rømningsvei.

Bruksendring som krever godkjenning, og som ikke er søkt bruksendret, er ulovlig. Kommunen kan etter plan- og bygningsloven kapittel 32 forfølge overtredelser. Kommunen kan pålegge deg å avslutte den ulovlige bruken, eventuelt å rette eller tilbakeføre rommet til godkjent bruk.

Arealer

Enebolig

Etasje	Bruksareal BRA m ²			SUM	Terrasse- og balkongareal (TBA)	Ikke måleverdig areal (ALH)	Gulvareal (GUA)
	Internt bruksareal (BRA-i)	Eksternt bruksareal (BRA-e)	Innglasset balkong (BRA-b)				
Innredet kjellerrom	18			18			18
Kjeller		30		30		6	36
1.Etasje	103			103	84		103
SUM	121	30			84	6	157
SUM BRA	151						

Romfordeling

Etasje	Internt bruksareal (BRA-i)	Eksternt bruksareal (BRA-e)	Innglasset balkong (BRA-b)
Innredet kjellerrom	Innredet rom		
Kjeller		Lagerrom, Gang, Blindkjeller	
1.Etasje	Stue, Kjøkken, Gang, Soverom, Soverom 2, Bad, Kott, Bod		

Kommentar

Oppmålt bruksareal. Eksternt Bruksareal (BRA-e) er kjeller som ikke har tilkomst fra hovedetasjen. Deler av kjeller og blindkjeller med lav takhøyde, under 1,9 m uten målbart areal.
Åpent areal (TBA) er terrassen og veranda.

Lovlighet

Byggetegninger

Det foreligger godkjente og byggemeldte tegninger, men det er avvik fra disse.

Kommentar: Rominndeling er endret fra de tegningene som er oversendt takstmann.

Brannceller

Er det påvist synlige tegn på avvik i branncelleinndeling ut ifra dagens byggt teknisk forskrift?

Ja Nei

Nyere håndverkstjenester

Er det ifølge eier utført håndverkstjenester på boligen siste 5 år?

Ja Nei

Kommentar:

Krav for rom til varig opphold

Er det påvist avvik i forhold til rømningsvei, dagslysflate eller takhøyde?

Ja Nei

Kommentar: Innredet rom i kjeller med lav takhøyde og er ikke klassifisert for varig opphold eller hoveddel og blir da regnet som S-rom.

Total fordeling mellom P-ROM og S-ROM

Tabellen under viser fordelingen av P-ROM og S-ROM etter veiledningen til NS 3940: 2012. Dette er til informasjon og til sammenligning. Tallene er omtrentlige, kan avvike fra faktiske målinger og er ikke juridisk bindende

	P-ROM(m2)	S-ROM(m2)
Enebolig	119	32

Befarings - og eiendomsopplysninger

Befaring

Dato	Til stede	Rolle
12.8.2025	Lars Kvalvik	Takstingeniør
	Stian Elvsvebakken	Kunde

Matrikkeldata

Kommune	gnr.	bnr.	fnr.	snr.	Areal	Kilde	Eieforhold
3411 RINGSAKER	693	4		0	1338.4 m ²	BEREGNET AREAL (Ambita)	Eiet

Adresse

Lille Almerudvegen 18

Hjemmelshaver

Elvsvebakken Stian

Eiendomsopplysninger

Beliggenhet

Eiendommen ligger i Brumunddal.
Veletablert boligfelt med eneboliger.
Solrik og fin beliggenhet, bolig med utearealer og terrasse orientert mot sør.

Adkomstvei

Eiendommen har adkomst via offentlig veg.

Tilknytning vann

Eiendommen er tilknyttet offentlig vannforsyning via private stikkledninger.

Tilknytning avløp

Eiendommen er tilknyttet offentlig avløpsnett via private stikkledninger.

Regulering

Reguleringsplan: Ja
Kommuneplan: Ja.
Kommuneplaner under arbeid: Ja

Om tomten

Litt hellende tomt.
Hageanlegg opparbeidet med plen.
Gruset innkjøring og parkering.

Tinglyste/andre forhold

Enkelte andre normale bestemmelser/heftelser er beskrevet i grunnboken.
Privat avtale om veirett.

Siste hjemmelsovergang

År

2003

Kilder og vedlegg

Dokumenter

Beskrivelse	Dato	Kommentar	Status	Sider	Vedlagt
Egenerklæring			Ikke gjennomgått		Nei

Revisjoner

Versjon	Ny versjon	Kommentar
1	25.08.2025	
2	26.08.2025	
3	26.08.2025	

For gyldighet på rapporten se forside

Tilstandsrapportens avgrensninger

STRUKTUR•REFERANSENIVÅ•TILSTANDSGRADER

- Rapporten er basert på innholdskrav i Forskrift til avhendingslova (tryggere bolighandel). Formålet er å gi en tilstandsanalyse til bruk for den som bestiller og/eller i et salg til forbruker, og ikke for andre tredjeparter. Rapportens struktur, metode og begrepsbruk følger i hovedsak Norsk Standard NS 3600:2018 (Teknisk tilstandsanalyse ved omsetning av bolig), samt Takstbransjens retningslinjer for arealmåling når det gjelder fordeling mellom P-areal og S-areal.
- Tilbakeholdt eller uriktig informasjon som har betydning for vurderingen, er ikke bygningssakkyndiges ansvar. Rapporten beskriver avvik, altså en tilstand som er dårligere enn referansenivået. Rapporten framhever normalt ikke positive sider ved boligen ut over det som fremgår av tilstandsgradene.
- Tilstanden angis i rapporten og gir uttrykk for en gitt forventet tilstand blant annet vurdert ut fra alder og normal bruk slik:

i) **Tilstandsgrad 0, TG0:** Ingen avvik eller skader. I tillegg må bygningsdelen være tilnærmet ny, mindre enn 5 år, og det foreligger dokumentasjon på faglig god utførelse.

ii) **Tilstandsgrad 1, TG1:** Mindre avvik. Normal slitasje. Strakstiltak ikke nødvendig. TG1 kan gis når bygningsdelen er tilnærmet ny og det ikke foreligger dokumentasjon på faglig god utførelse.

iii) **Tilstandsgrad 2, TG2:** Vesentlige avvik, og mindre avvik som etter NS 3600 gir TG 2, men som ikke nødvendigvis krever umiddelbare tiltak. I denne rapporten kan TG2 i Rapportsammendrag være inndelt i TG2 som krever tiltak og de som ikke krever umiddelbare tiltak. Konstruksjonen har normalt enten feil utførelse, en skade eller symptomer på skade, sterk slitasje eller nedsatt funksjon. Vedlikehold eller tiltak trengs i nær fremtid, det er grunn til å varsle fare for skader på grunn av alder eller overvåke spesielt på grunn av fare for større skade eller følgeskade. For skjulte konstruksjoner vil alder i seg selv være et symptom som kan gi TG2. For synlige konstruksjoner kan alder sammen med andre symptomer og momenter gi TG2. Avvik under TG2 kan gis sjablongmessig anslag.

iv) **Tilstandsgrad 3, TG3:** Store eller alvorlige avvik. Kraftige symptomer på forhold som man må regne med trenger utbedring straks eller innen kort tid. Påvist funksjonssvikt eller sammenbrudd. Avvik under TG3 skal gis sjablongmessig anslag.

v) **Tilstandsgrad TGiu:** Ikke undersøkt/ikke tilgjengelig for undersøkelse.

- Ved TG0 og TG1 gis det normalt ingen begrunnelse for valg av tilstandsgrad, fordi bygningen eller bygningsdelen da bare har normal slitasje. For anbefalte tiltak ved TG2 og TG3 må bruker av rapporten vurdere om tiltakene er nødvendige og lønnsomme. Hva det vil koste å utbedre rom eller bygningsdeler er et sjablongmessig anslag basert på registrert avvik og angitte tiltak i rapporten. Anslaget er gitt på generelt grunnlag og basert på erfaringstall i seks intervaller, og kan ikke forveksles med en konkret vurdering og tilbud fra en entreprenør eller håndverker. Det må eventuelt innhentes tilbud for en nærmere undersøkelse, og konkret og nøyaktig vurdering av utbedringskostnad. Kostnader til ikke oppdagede avvik/utbedringer/feil kan forekomme. Utbedringskostnad avhenger av personlige preferanser og markedspris på materialer og tjenesteyter.

PRESISERINGER

- Avvik vurderes ut fra tekniske forskrifter på søknadstidspunktet for bygget. Noen bygningsdeler vurderes etter gjeldende teknisk forskrift på befaringstidspunktet. Dette gjelder blant annet:

i) sluk, tettesjikt og fall på bad og vaskerom (våtrom)

ii) Forhold rundt brann, rømming, sikkerhet, for eksempel rekkverkshøyder/åpninger, ulovlige bruksendringer, brannceller mv.

- For skjulte konstruksjoner slik som vann og avløp uten dokumentasjon, er kvalitet og alder vurdert.

• Fastmonterte installasjoner, for eksempel innfelt belysning (downlights), demonteres ikke for å sjekke dampspærren bak. Dette er hensyn til bygningssakkyndiges kompetanse og risikoen for skade.

• Kontroll av fukt i konstruksjonen ved hulltaking i bad og vaskerom (våtrom), rom under terreng (kjelleretasje, underetasje og sokkeletasje) eller andre bygningsdeler skjer etter eiers aksept. Hulltaking av våtrom og rom under terreng kan unntaksvis unnlates, se Forskrift til Avhendingsloven.

• Kontroll av romfunksjoner for P-ROM utføres kun når det ikke foreligger godkjente og byggemeldte tegninger, eller når tegninger ikke stemmer med dagens bruk.

• Bygningssakkyndig gir en forenklet vurdering av branntekniske forhold og elektriske installasjoner i boligen dersom det er mer enn fem år siden sist boligen hadde el-tilsyn. Bygningssakkyndig kan anbefale å konsultere offentlige myndigheter eller kvalifisert elektrofaglig fagperson ved behov for grundigere undersøkelser.

TILLEGGSUNDERSØKELSER

Etter avtale kan tilstandsanalysen utvides til også å omfatte tilleggsundersøkelser utover minimumskravet i forskriften.

BEFARINGEN

Rapporten gir en vurdering av byggverk og bygningsdeler som bygningssakkyndig har observert, og som fremkommer av Forskrift til avhendingsloven. Rapporten er likevel ingen garanti for at det ikke kan finnes skjulte feil, skader og mangler. NS 3600:2018 (Teknisk tilstandsanalyse ved omsetning av bolig) har undersøkelsesnivå fra 1 til 3, der undersøkelsesnivå 1 er det laveste og baseres på visuell observasjon. Rapporten baseres på undersøkelsesnivå 1 med få unntak (våtrom og rom under terreng). I praksis betyr dette at gjennomføringen av befaringen begrenses som følger:

- Det utføres kun visuelle observasjoner på tilgjengelige flater uten fysiske inngrep (f.eks. riving).
- Flater som er skjult av snø eller på annen måte ikke er tilgjengelig eller skjult, blir ikke kontrollert. Det foretas ikke funksjonsprøving av bygningsdeler, som isolasjon, piper, ventilasjon, el. anlegg, osv.
- Det gis ingen vurdering av boligens tilbehør, hvite- og brunevarer og annet inventar. Dette gjelder også integrert tilbehør.
- Inspisering av yttertak er basert på det som er synlig, normalt på innsiden fra loftet og utvendig fra stige/bakkenivå. Befaring av tak må være sikkerhetsmessig forsvarlig for å kunne gjennomføres.
- Stikkprøvetakninger er utvalgt tilfeldig og kan innebære kontroll under overflaten med spiss redskap eller lignende.

Tilstandsrapportens avgrensninger

UTTRYKK OG DEFINISJONER

- **Tilstand:** Byggverkets eller bygningsdelens tekniske, funksjonelle eller estetiske status på et gitt tidspunkt.
- **Symptom:** Observerbart forhold som gir indikasjon på hvilken tilstand et byggverk eller en bygningsdel befinner seg i. Benyttes ved beskrivelse av avvik.
- **Skadegjørere:** Zoologiske eller biologiske skadegjørere, i hovedsak råte, sopp og skadedyr.
- **Fuktsøk:** Overflatesøk med egnet søkeutstyr (fuktindikator) eller visuelle observasjoner.
- **Fuktmåling:** Måling av fuktinnhold i materiale eller i bakenforliggende konstruksjon ved bruk av egnet måleutstyr (blant annet hammerelektrode og pigger).
- **Utvidet fuktsøk (hulltaking):** Boring av hull for inspeksjon og fuktmåling i risikoutsatte konstruksjoner, primært i tilstøtende vegger til bad, utforede kjellervegger og eventuelt i oppforede kjellergulv.
- **Normal slitasjegrad:** Forventet nedsliting av materiale i overflaten som er basert på enkle visuelle observasjoner. Kan vurderes sammen med bygningsdelens alder.
- **Forventet gjenværende brukstid:** Anslått tid et byggverk eller en del av et byggverk fortsatt vil være tjenlig for sitt formål (NS3600, Termer og definisjoner punkt 3.9)

AREALBEREGNING FOR BOENHETER

- Areal fastsettes etter Forskrift til avhendingsloven og Norsk Standard 3940 Areal- og volum-beregninger av bygninger fra 2023.
- Areal oppgis i hele kvadratmeter i rapporten, og gjelder for det tidspunkt oppmålingen fant sted.
- **Bruksareal (BRA)** er det måleverdige arealet som er innenfor omsluttete vegger målt i gulvhøyde (bruttoareal minus arealet som opptas av yttervegger). I tillegg til gulvhøyde gjelder regler om fri bredde for at arealet skal være måleverdig, med betydning for BRA av for eksempel loft med skråtak. BRA består av internt bruksareal (BRA-i), eksternt bruksareal (BRA-e) og innglasset balkong mv (BRA-b). Terrasse- og balkongareal (TBA) opplyses der tilstandsrapporten skal benyttes i boligomsetningen og der det er aktuelt. I tillegg kan gulvareal (GUA) og areal med lav takhøyde (ALH) opplyses sammen med BRA der det er aktuelt og en del av oppdraget. Rom skal ha atkomst og gangbart gulv for å kunne regnes som BRA/måleverdig areal.
- Arealet måles og oppgis dersom arealet oppfyller krav til måleverdighet, slik som at arealet må ha minst en bredde på 0,6m og minst en høyde på 1,9 m osv. Et rom kan være i strid med teknisk forskrift og mangle godkjenning hos kommunen for den aktuelle bruken, uten at dette får betydning for om arealet måles og oppgis i tilstandsrapporten. Når arealet måles tas det ikke hensyn til om arealet er lovlig oppført eller om bruken er lovlig, bruksendringer, lysforhold eller andre sikkerhetsmangler.
- Eiendommens markedsverdi kan ikke baseres på en rent matematisk

beregning i forhold til antall kvadratmeter opplyst i rapporten. Opplysninger om areal kan altså ikke alene benyttes for beregning av eiendommens verdi.

- Rom som ligger utenfor boenheten, men som eier har påvist og/eller opplyst at tilhører boenheten, er oppmålt og inkludert i BRA-e. Det er ikke fremvist dokumentasjon på at rommet tilhører boenheten, med mindre dette er angitt særskilt. Rom utenfor boenheten kan omdisponeres av borettslaget/sameiet og dette kan påvirke boligens BRA. Vær oppmerksom på at NS 3940:2023 og eierseksjonsloven har ulik definisjon av fellesareal. Ved arealmåling gjelder NS 3940:2023 som definerer fellesareal slik: "Delen av bygning som brukes av to eller flere bruksenheter eller til bygningens forvaltning, drift eller vedlikehold.
- I en overgangsperiode skal rapporter som benyttes i boligomsetningen eller dersom det er en del av oppdraget også opplyse om fordelingen mellom P-ROM og S-ROM med utgangspunkt i definisjonene som fremkommer av veiledningen til Norsk Standard 3940 Areal- og volum-beregninger av bygninger fra 2012. Fordelingen mellom P-ROM og S-ROM er basert på veiledningen og bygningssakkyndiges eget skjønn. P-ROM er måleverdige rom som benyttes til kort eller langt opphold. S-ROM er måleverdige rom som benyttes til lagring, og tekniske rom. Bruken av et rom på befaringsstidspunktet har betydning for om rommet defineres som P-ROM eller S-ROM. Dette betyr at rommet både kan være i strid med teknisk forskrift og mangle godkjenning i kommunen for den aktuelle bruken, uten at dette vil få betydning for valg av arealkategori.
- Se øvrig informasjon om areal i rapporten, Norsk Standard 3940 (2012 og 2023) og veiledningen til disse.

PERSONVERN

iVerdi AS, bygningssakkyndig og takstforetaket behandler personopplysninger som bygningssakkyndig trenger for å kunne utarbeide rapporten. Personvernerklæring med informasjon om bruk av personopplysninger og dine rettigheter finner du her [Personvernerklæring - iVerdi](#)

DELING AV PERSONOPPLYSNINGER FOR TRYGGERE BOLIGHANDEL OG MULIG RESERVASJON

Norsk takst og deres samarbeidspartnere benytter personopplysninger fra rapporten for analyse- og statistikkformål, samt utvikling og drift av produkter og tjenester for takstbransjen og andre aktører i boligomsetningen. Les mer om dette og hvordan du kan reservere deg på <https://www.norsktakst.no/norsk/om-norsk-takst/personvernerklæring/reservasjon/>

Vendu lager en boliganalyse basert på opplysninger fra rapporten. Les mer om dette og hvordan du kan reservere deg her: <https://samtykke.vendu.no/HR5068>

KLAGEORDNING FOR FORBRUKERE

Er du som forbruker misfornøyd med bygningssakkyndiges arbeid eller opptreden ved taksering av bolig eller fritidshus, se www.takstklagenemd.no for mer informasjon

EGENERKLÆRINGSSKJEMA

Til orientering vil dette skjema være en del av salgsoppgaven

Meglerfirma	
Aktiv EM Ringsaker	
Oppdragsnr.	
1214250072	
Selger 1 navn	
Stian Elvsvebakken	
Gateadresse	
Lille Almerudvegen 18	
Poststed	Postnr
BRUMUNDDAL	2387
Er det dødsbo?	
<input checked="" type="checkbox"/> Nei <input type="checkbox"/> Ja	
Avdødes navn	
Er det salg ved fullmakt?	
<input checked="" type="checkbox"/> Nei <input type="checkbox"/> Ja	
Hjemmelshavers navn	
Har du kjennskap til eiendommen?	
<input type="checkbox"/> Nei <input checked="" type="checkbox"/> Ja	
Når kjøpte du boligen?	
År	2003
Hvor lenge har du eid boligen?	
Antall år	22
Antall måneder	2
Har du bodd i boligen siste 12 måneder?	
<input type="checkbox"/> Nei <input checked="" type="checkbox"/> Ja	
I hvilket forsikringselskap har du tegnet villa/husforsikring?	
Forsikringselskap	
Polise/avtalnr.	

Document reference: 1214250072

Spørsmål for alle typer eiendommer

1 Kjenner du til om det er/har vært feil tilknyttet våtrommene, f.eks. sprekker, lekkasje, råte, lukt eller soppskader?

Nei Ja

Beskrivelse

Det var råteskader når vi tok over huset

Initialer selger: SE

1

- 2 Kjenner du til om det er utført arbeid på bad/våtrom?
- Svar
- Beskrivelse
- Arbeid utført av
- 2.1 Ble tettesjikt/membran/sluk oppgradert/fornytt?
- Nei Ja
- Beskrivelse
- 2.2 Er arbeidet byggemeldt?
- Nei Ja
- 3 Kjenner du til om det er/har vært tilbakeslag av avløpsvann i sluk eller lignende?
- Nei Ja
- 4 Kjenner du til feil eller om har vært utført arbeid/kontroll på vann/avløp?
- Svar
- 5 Kjenner du til om det er/har vært problemer med drenering, fuktinnsig, øvrig fukt eller fuktmerker i underetasje/kjeller?
- Nei Ja
- Beskrivelse
- 6 Kjenner du til om det er/har vært utettheter i terrasse/garasje/tak/fasade?
- Nei Ja
- Beskrivelse
- 7 Kjenner du til om det er/har vært problemer med ildsted/skorstein/pipe f.eks. dårlig trekk, sprekker, pålegg, fyringsforbud eller lignende?
- Nei Ja
- 8 Kjenner du til om det er/har vært f.eks. sprekker i mur, skjeve gulv eller lignende?
- Nei Ja
- Beskrivelse
- 9 Kjenner du til om det er/har vært sopp/råteskader/insekter/skadedyr på eiendommen som rotter, mus, maur eller lignende?
- Nei Ja
- Beskrivelse
- 10 Kjenner du til om det er/har vært skjeggkre i boligen?
- Nei Ja
- 11 Kjenner du til om det er/har vært utført arbeid på el-anlegget eller andre installasjoner (f.eks. oljetank, sentralfyr, ventilasjon)?
- Svar
- Beskrivelse
- Arbeid utført av
- 11.1 Foreligger det samsvarserklæring (i henhold til forskrift om elektriske lavspenningsanlegg)?
- Nei Ja
- 12 Kjenner du til om det er utført kontroll av el-anlegget og/eller andre installasjoner (f.eks. oljetank, sentralfyr, ventilasjon)?
- Nei Ja
- 13 Har du ladeanlegg/ladeboks for elbil i dag?
- Nei Ja
- Beskrivelse

Document reference: 1214250072

14 Kjenner du til om ufaglærte har utført arbeid som normalt bør utføres av faglærte, utover det som er nevnt tidligere (f.eks. drenering, murerarbeid, tømmerarbeid etc)?

Nei Ja

15 Er det nedgravd oljetank på eiendommen?

Nei Ja

16 Kjenner du til om det har vært utført arbeid på terrasse/garasje/tak/fasade?

Svar

Ja, kun av faglært

Beskrivelse

Nytt tak, etterisolert og sydd opp at hele huset, byttet vinduer, ny terrasse, overbygg på deler av terrassen . Det ble også satt opp en støtte mur. Støtte mur og terrasse ble utført i 2022

Arbeid utført av

Byggmester Frank Syversen

17 Selges eiendommen med utleiedel, leilighet, hybel eller tilsvarende?

Nei Ja

18 Kjenner du til om det er innredet/bruksendret/bygget ut i kjeller eller loft eller andre deler av boligen?

Nei Ja

19 Kjenner du til forslag eller vedtatte reguleringsplaner, andre planer, nabovarsel eller offentlige vedtak som kan medføre endringer i bruken av eiendommen eller av dens omgivelser?

Nei Ja

Beskrivelse

Det foreligger en reguleringsplan for området, som ikke er gjennomført av kommunen

20 Kjenner du til om det foreligger påbud/heftelser/krav/manglende tillatelser vedrørende eiendommen?

Nei Ja

21 Er det foretatt radonmåling?

Nei Ja

22 Kjenner du til manglende brukstillatelse eller ferdigattest?

Nei Ja

23 Kjenner du til om det foreligger skaderapporter/ tilstandsvurderinger eller utførte målinger?

Nei Ja

24 Er det andre forhold av betydning ved eiendommen som kan være relevant for kjøper å vite om (f.eks. rasfare, tinglyste forhold eller private avtaler)?

Nei Ja

Beskrivelse

Det foreligger en avtale med naboen om at dem får bruke veien til sin eiendom

Document reference: 1214250072

Tilleggs kommentar

Jeg bekrefter at opplysningene er gitt etter beste skjønn. Jeg er kjent med at dersom jeg har gitt ufullstendige, uriktige eller misvisende opplysninger om eiendommen, vil forsikringsselskapet kunne søke hel eller delvis regress for sine utbetalinger eller redusere sitt ansvar helt eller delvis, jfr. vilkår for boligselgerforsikring punkt 7.1 og forsikringsavtaleloven kapittel 4.

Jeg er orientert om mitt mulige ansvar som selger etter avhendingsloven, eventuelt etter kjøpsloven (aksjeboliger), og om forsikringsgiver sitt boligselgerforsikringstilbud.

Jeg er klar over at avtale om forsikring er bindende. Jeg er også klar over at premietilbudet først kan påberopes når boligen er solgt (budaksept). Premietilbudet som er gitt av megler er bindende for forsikringsgiver i 6 – seks – måneder fra oppdragsinngåelse med megler.

Etter dette vil premien og forsikringsvilkårene kunne justeres. Når premietilbudet ikke lenger er bindende for forsikringsselskapet må egenerklæringsskjemaet signeres på nytt og eventuelle endringer påføres. Det vil da være forsikringspremien og forsikringsvilkårene på ny signeringsdato som legges til grunn.

Det kan ikke tegnes boligselgerforsikring ved følgende salg:

- mellom ektefeller eller slektninger i rett oppstigende eller nedstigenede linje, søsken, eller
- mellom personer som bor eller har bodd på boligeiendommen og/eller
- når salget skjer som ledd i sikredes næringsvirksomhet/er en næringsseiendom
- etter at boligeiendommen er lagt ut for salg.
- ved salg av helårs- og fritidsbolig er det krav til at det foreligger tilstandsrapport i henhold til Forskrift til avhendingslova (tryggere bolighandel).

Forsikringsselskapet kan ved skriftlig samtykke akseptere tegning av forsikring også i ovennevnte tilfeller.

Dersom forsikringsselskapet ikke har gitt skriftlig samtykke, kan erstatningen bortfalle.

Ved oppgjørsoppdrag trer forsikringen i kraft når kontrakten er signert av begge parter, begrenset til siste 12 måneder før overtakelse.

Forøvrig oppfordrer selger potensielle kjøpere til å undersøke eiendommen grundig, jf avhendingsloven § 3-10 og kjøpsloven § 20 (aksjeboliger).

Gyldig forsikring forutsetter at det for helårs- og fritidsbolig foreligger tilstandsrapport som er i henhold til Forskrift til avhendingslova (tryggere bolighandel).

- Jeg ønsker boligselgerforsikring, og bekrefter å ha mottatt og lest forsikringsvilkårene og informasjonsbrosjyre til selger i forbindelse med kjøp av boligselgerforsikring. Forsikringen trer i kraft på det tidspunkt det foreligger en budaksept mellom partene, begrenset til tolv måneder før overtakelse. Ved oppgjørsoppdrag trer forsikringen i kraft når kontrakten er signert av begge parter, begrenset til siste 12 måneder før overtakelse. Jeg bekrefter med dette at eiendommen ikke er en næringsseiendom, at den ikke selges som ledd i næringsvirksomhet eller mellom ektefeller eller slektninger i rett oppstigende eller nedstigende linje, søsken, eller mellom personer som bor eller har bodd på boligeiendommen. Gyldig forsikring forutsetter at det for helårs- og fritidsbolig foreligger tilstandsrapport som er i henhold til Forskrift til avhendingslova (tryggere bolighandel). Forsikringen er ugyldig dersom den tegnes i strid med forsikringsvilkårene. Jeg er innforstått med at eiendomsmegleren ikke har fullmakt til å gjøre unntak fra ovennevnte begrensninger. Jeg er oppmerksom på at 8% av total forsikringspremie er honorar til Söderberg & Partners.
- Jeg ønsker ikke boligselgerforsikring, men megler har tilbudt meg å kjøpe slik forsikring.
- Jeg kan ikke kjøpe boligselgerforsikring ihht vilkår.

Document reference: 1214250072

NAME OF SIGNER	IDENTIFIER	TIME	ELECTRONIC ID
Stian Elvsvebakken	9f0016a0526971e273aba1 dc3adef3e92626e76a	06.08.2025 10:47:01 UTC	Signer authenticated by One time code

Document reference: 1214250072

- This is a PDF document digitally signed by IN Groupe's E-Signing service.
- The document's integrity is protected by signing and sealing the contents with a certificate issued to IN Groupe by a third party. Validating the signature confirms that the contents have not been modified since the time of signing.
- For more information about document formats, see <https://doc.ingroupe.com/developer>

Nabolagsprofil

Lille Almerudvegen 18 - Nabolaget Svestad/Gåskvern - vurdert av 13 lokalkjente

Nabolaget spesielt anbefalt for

- Familier med barn
- Enslige
- Etablerere



Offentlig transport

Flåhagvegen Linje 635, 645	8 min	0.5 km
Brumunddal stasjon Linje F6, RE10, RE11	6 min	2.9 km
Oslo Gardermoen	1 t 4 min	

Skoler

Fagerlund skole (1-7 kl.) 530 elever, 42 klasser	5 min	3 km
Hempa skole (1-7 kl.) 127 elever, 9 klasser	7 min	3.9 km
Mørkved skole (1-7 kl.) 318 elever, 24 klasser	8 min	5.6 km
Brumunddal ungdomsskole (8-10 kl.) 398 elever, 32 klasser	6 min	3 km
Ringsaker videregående skole 750 elever	5 min	2.9 km
Hamar katedralskole 1300 elever	17 min	14.3 km



Kvalitet på skolene

Veldig bra 82/100



Opplevd trygghet

Veldig trygt 78/100



Naboskapet

Godt vennskap 73/100

Aldersfordeling

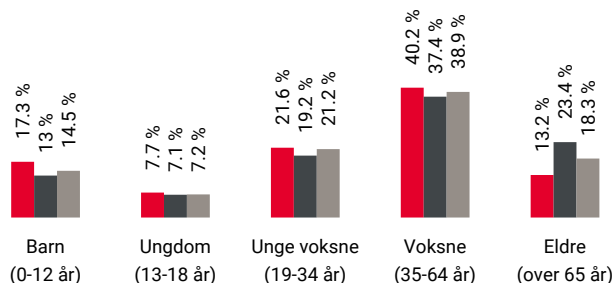

Område	Personer	Husholdninger
Svestad/Gåskvern	827	363
Brumunddal	11 056	5 444
Norge	5 425 412	2 654 586

Barnehager

Øverkvern Fus barnehage (0-5 år) 150 barn	19 min	1.3 km
Buttekvern barnehage (0-5 år) 65 barn	22 min	1.7 km
Tunet barnehage (1-5 år) 12 barn	5 min	2.7 km

Dagligvare

Rema 1000 Nordåsvegen	19 min	
Kiwi Brumunddal PostNord	23 min	1.8 km

Primære transportmidler



1. Egen bil



2. Gående



Støynivået

Lite støynivå 92/100



Kvalitet på barnehagene

Veldig bra 83/100



Trafikk

Lite trafikk 82/100

Sport

	Fagerlundhallen, flerbrukshall Aktivitetshall	5 min	2.9 km
	Sveum Idrettspark Ballspill, fotball, friidrett	5 min	3 km
	Treningskompaniet Brumundal	5 min	
	Fønix Treningssenter	6 min	

Boligmasse

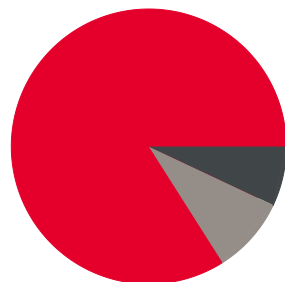

- 84% enebolig
- 7% rekkehus
- 9% annet

Varer/Tjenester

	Mølla	23 min
	Apotek 1 Brumunddal	23 min

Aldersfordeling barn (0-18 år)

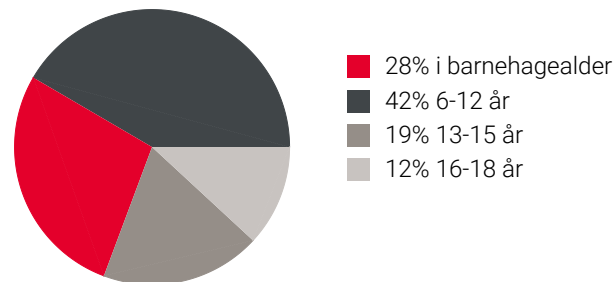

Familiesammensetning

Par m. barn



Par u. barn



Enslig m. barn



Enslig u. barn



Flerfamilier



0% 44%

- Svestad/Gåskvern
- Brumunddal
- Norge

Sivilstand

		Norge
Gift	27%	33%
Ikke gift	58%	54%
Separert	11%	9%
Enke/Enkemann	4%	4%

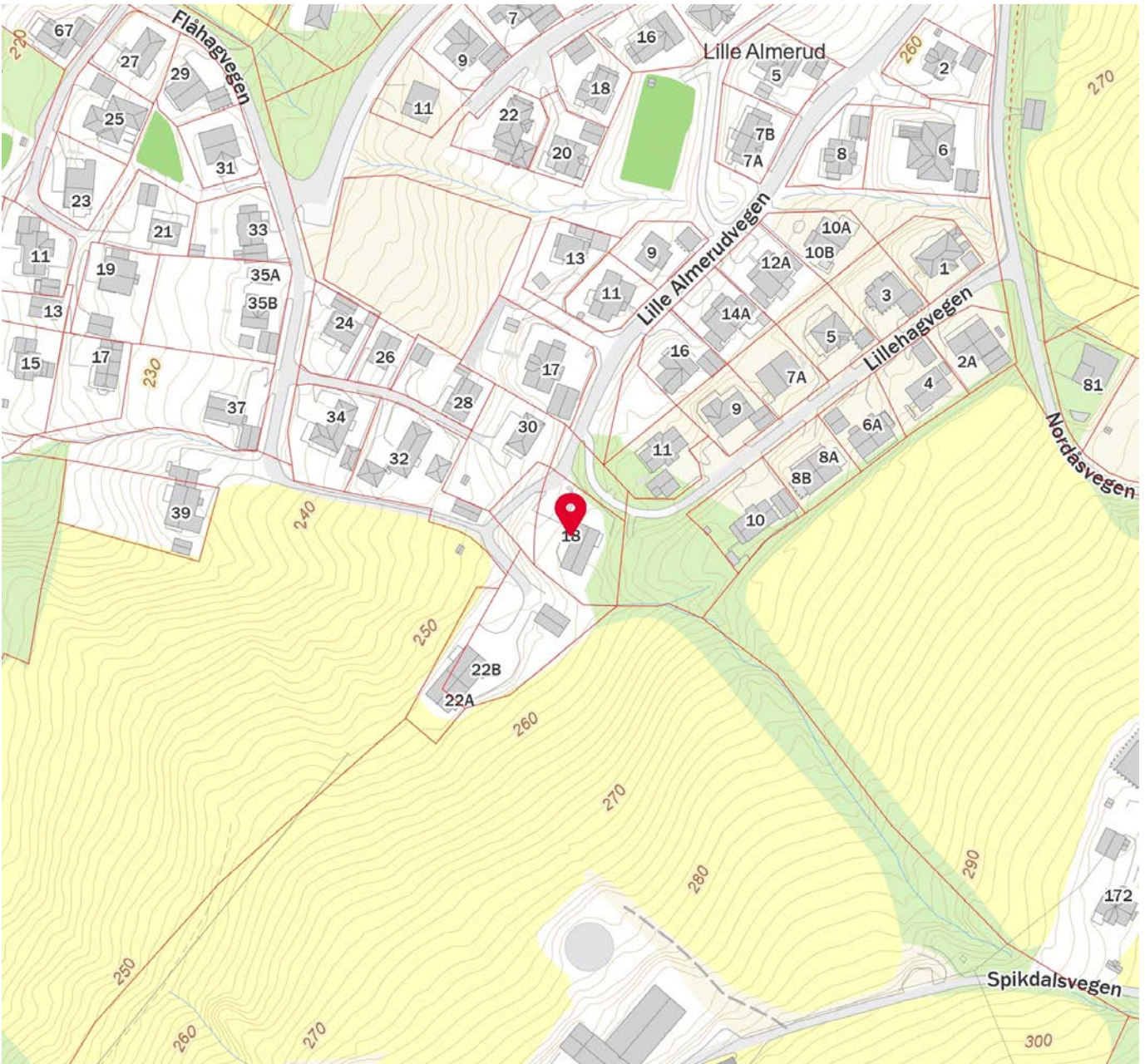
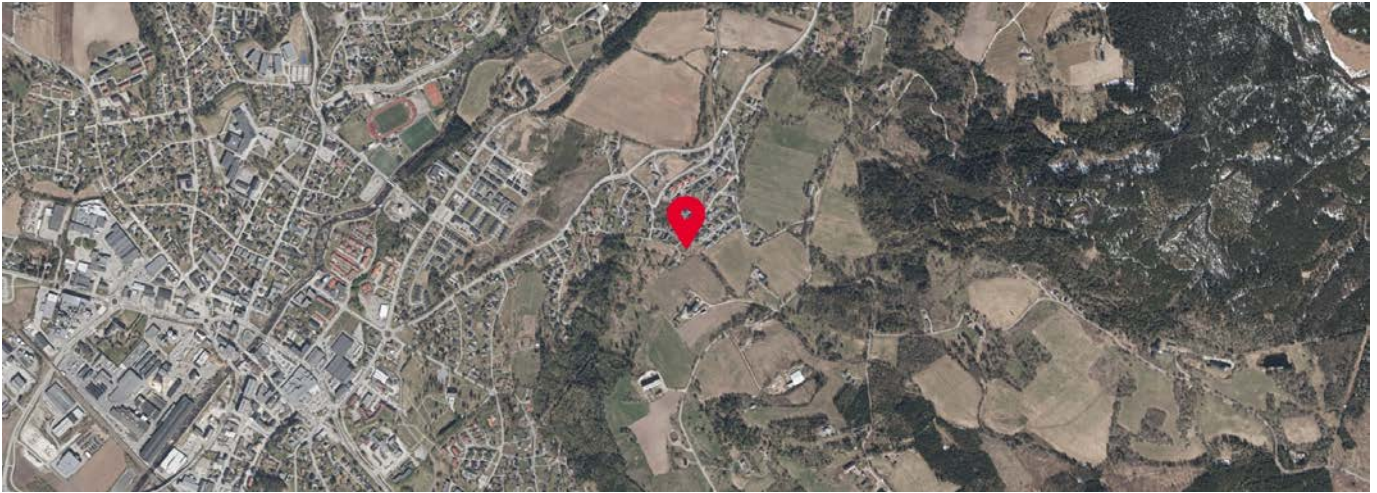

 Innholdet i nabolagsprofilen er hentet fra ulike datakilder, og feil eller mangler kan forekomme. Vurderinger og sitater er innhentet på web og gir uttrykk for hvordan naboene vurderer nabolaget. FINN.no AS kan ikke holdes ansvarlig for feil/mangler i profilen. Copyright © Finn.no AS 2025



OVERSIKT OVER LØSØRE OG TILBEHØR TIL EIENDOMMEN

Oversikten er utarbeidet av Norges Eiendomsmeglerforbund, Eiendom Norge og Advokatforeningens Eiendomsmeglingsgruppe, og er gjeldende fra 1. januar 2020.

Generelt

Lov om avhending av fast eiendom (avhendingslova/avhl.) av 3. juli 1992 regulerer kjøper og selgers rettigheter og plikter ved overdragelse av fast eiendom og andeler i borettslag.

I henhold til avhl. § 3-4 skal eiendommen, når annet ikke er avtalt, overdras med innredninger og utstyr som etter lov, forskrift eller annet offentlig vedtak skal følge med. Det samme gjelder varig innredning og utstyr som enten er fastmontert eller er særskilt tilpasset bygningen, jf. avhl. § 3-5. Loven inneholder ingen detaljert oversikt over hva som omfattes av «innredning og utstyr», og over hva som skal regnes som «fastmontert eller særskilt tilpasset».

Partene kan fritt avtale hva som skal følge med eiendommen ved salg. Bransjens liste over løsøre og tilbehør som skal følge med eiendommen, er en del av avtalen mellom kjøper og selger dersom ikke annet er opplyst i salgsoppgaven, kjøper har tatt forbehold i bud eller avtale på annen måte er inngått. Der intet annet er avtalt, vil løsøre og tilbehør medfølge slik dette fremkommer av avhl. § 3-4 og § 3-5 og denne oversikt.

Produkter og installasjoner som medfølger overdras uten noen form for garantier, utover eventuell gjenværende leverandørgaranti.

Dersom det er noe i nedenstående liste som ikke finnes på eiendommen, vil det heller ikke medfølge.

- 1. HVITEVARER** medfølger der dette er spesielt angitt i salgsoppgaven.
- 2. HELDEKKENDE TEPPER** følger med uansett festemåte.
- 3. VARMEKILDER**, slik som ovner, kaminer, peiser, varmepumper og panelovner, følger med uansett festemåte. Frittstående biopeiser/varmeovner og terrassevarmere medfølger ikke. Det følger ikke med varmekilder i rom som ikke har vegg- eller fastmonterte varmekilder på visning.
- 4. TV, RADIO OG MUSIKKANLEGG.** TV-antenner og fellesanlegg for TV, herunder parabolantenne, og tuner/en/dekoder/tv-boks medfølger der dette eies av selger. Veggmontert TV/flatskjerm med tilhørende festeordning samt musikkanlegg følger ikke med (se også punkt 12).
- 5. BADEROMSINNREDNING/UTSTYR.** Badekar, dusjkabinett, dusjvegger, alle fastmonterte speil og hyller, fastmonterte glass- og håndkleholdere, herunder håndklevarmere samt baderomsinnredning, medfølger.
- 6. GARDEROBESKAP** medfølger, selv om disse er løse. Fastmonterte garderobehyller og knagger medfølger. Innredning i garderobeskap, for eksempel løse eller fastmonterte trådkurver, hyller, stenger og lignende, medfølger.

7. KJØKKENINNREDNING medfølger, herunder også åpne, fastmonterte hyller og løs eller fastmontert kjøkkenøy.

8. MARKISER, PERSIENNER og annen type innvendig og utvendig solskjerming, gardinoppheng, lamellgardiner og liftgardiner medfølger.

9. AVTREKKSIVIFTER av alle slag, samt fastmonterte aircondition/ventilasjonsanlegg, medfølger.

10. SENTRALSTØVSUGER medfølger med komplett anlegg, herunder slange, munnstykke mm.

11. LYSKILDER. Kupler, lysstoffarmatur, fastmonterte "spotlights", oppheng og skinner med spotlights samt utelys og hagebelysning medfølger. Vegglamper, krokhengte lamper, lysekroner, prismelamper og lignende som er koblet til sukkerbit eller stikkontakt følger likevel ikke med.

12. INSTALLERTE SMARTHUSLØSNINGER med sentral som styrer lys, varme, lyd o.l., samt tilhørende trådløse enheter som brytere, sensorer, kameraer, integrerte høyttalere el. medfølger. Enkle lysstyringssystem f.eks. med en sentral som kun styrer lyspærer eller smartpærer montert i sokkel medfølger likevel ikke.

13. UTVENDIGE SØPPELKASSER og eventuelt holder/hus til disse medfølger.

14. POSTKASSE medfølger.

15. UTENDØRS INNRETNINGER slik som flaggstang, fastmontert tørkestativ, samt andre faste utearrangementer som f.eks. badestamp, boblekar/jacuzzi og liknende utendørs kar, lekestue, lekestativ, utepeis, fastmontert trommel til vannslange, medfølger. Guidekabel/avgrenskingskabel til robotgressklipper medfølger, men robotgressklipper og ladestasjon for denne medfølger ikke.

16. FASTMONTERT VEGGLADER/LADESTASJON TIL EL-BIL medfølger uavhengig av hvor laderen er montert.

17. SOLCELLEANLEGG med tilhørende teknisk infrastruktur medfølger.

18. GASSBEHOLDER til gasskomfyr og gasspeis medfølger.

19. BRANNSTIGE, BRANNTAU, feiestige og lignende medfølger der dette er påbudt. Løse stiger medfølger ikke.

20. BRANNSLUKNINGSAPPARAT, BRANNSLANGE og RØYKVARSLER medfølger der dette er påbudt. Det er eier og brukers plikt til å se til at utstyret forefinnes på enhver eiendom. Hvis annet ikke er uttrykkelig avtalt, skal dette derfor alltid følge med ved salg av eiendom.

21. SAMTLIGE NØKLER til eiendommen som selger er i besittelse av skal overleveres kjøper på overtakelsen, herunder nøkler til eventuelle boder, uthus, garasjeportåpner e.l. Låses boder, uthus e.l. med hengelås, skal lås og nøkler til disse medfølge.

22. GARASJEHYLLER, bodhyller, lagringshyller og oppheng til bildekk medfølger såfremt de er fastmontert.

Planter, busker og trær som er plantet på tomten, eller fastmonterte kasser og lignende er en del av eiendommen og medfølger i handelen.



Et hjem er mer verdt enn et hus, og et hus er mer enn bare vegger.

Det er et sted for å skape gode minner
preget av trivsel, omsorg og trygghet.

For oss som jobber med folks hjem hver
eneste dag, er det naturlig å engasjere oss
sammen med SOS-barnebyer for å gi flere
barn et trygt og godt hjem.

For hvert hjem vi formidler, gir vi derfor
100 kroner til SOS-barnebyers arbeid.

aktiv. +



SOS
BARNEBYER

Forbrukerinformasjon om budgivning



Sist oppdatert med virkning fra 1. juli 2025, i forbindelse med ikrafttredelse av endringer i eiendomsmeglingsloven.

Informasjonen er utarbeidet av Forbrukerrådet, Advokatforeningen ved Lovutvalget for eiendomsmegling, Eiendom Norge og Norges Eiendomsmeglerforbund, på grunnlag av bl.a. eiendomsmeglingsloven § 6-8.

Nedenfor gis en oversikt over de retningslinjer som anbefales ved budgivning på eiendommen. Avslutningsvis gis også en kort oversikt over de viktigste rettsreglene tilknyttet budgivning.

Før det legges inn bud på eiendommen oppfordres budgiver til å sette seg inn i all relevant informasjon om eiendommen, herunder salgsoppgave og tilstandsrapport.

GJENNOMFØRING AV BUDGIVNING:

1. Alle bud skal inngis skriftlig til megler, som formidler disse videre til selger. Med skriftlige bud menes også elektroniske meldinger som e-post og SMS når informasjonen i disse er tilgjengelig også for ettertiden. Kravet til skriftlighet gjelder også budforhøyelser, og motbud (bud fra selger), aksept eller avslag fra selger. Før formidling av bud til selger skal megler innhente gyldig legitimasjon og signatur fra budgiver. Kravet til legitimasjon og signatur er oppfylt for budgivere som benytter e-signatur som f.eks. BankID eller MinID.

2. Et bud bør inneholde eiendommens adresse (eventuelt gnr/bnr), kjøpesum, budgivers kontaktinformasjon, finansieringsplan, akseptfrist, overtakelsesdato og eventuelle forbehold som for eksempel usikker finansiering, salg av nåværende bolig ol. Normalt vil ikke et bud med forbehold bli akseptert før forbeholdet er avklart. Konferer gjerne med megler før bud inngis.

3. Megler skal legge til rette for en forsvarlig avvikling av budrunden. I forbrukerforhold (dvs. der selger er forbruker) skal megleren ikke formidle bud med kortere akseptfrist enn kl. 12.00 første virkedag etter siste annonserte visning. Etter denne fristen bør budgivere ikke sette en kortere akseptfrist enn at megler har mulighet til, så langt det er nødvendig, å orientere selger, budgivere og øvrige interessenter om bud og forbehold. Dersom bud inngis med en frist som åpenbart er for kort til at megleren kan avvikle budrunden på en forsvarlig måte som sikrer selger og interessenter et tilstrekkelig grunnlag

for sine handlingsvalg, vil megler fraråde budgiver å stille slik frist.

4. Megler skal ikke formidle bud med forbehold om at budet eller forbehold i budet skal holdes skjult (hemmelig) for andre budgivere og interessenter.

5. Megleren vil uoppfordret gi sin vurdering av det enkelte bud overfor selger, når budet er gitt innenfor fristene i punkt 3.

6. Megleren skal, så langt det er nødvendig og mulig, holde budgiverne skriftlig orientert om mottatte bud, herunder budets størrelse, forbehold og akseptfrist. Megler skal så snart som mulig bekrefte skriftlig overfor budgivere at budene deres er mottatt. For øvrig vil megler, på forespørsel fra andre, opplyse om aktuelle bud på eiendommen, herunder relevante forbehold.

7. Kopi av budjournal skal gis til kjøper og selger uten ugrunnet opphold etter at handel er kommet i stand. Dersom det er viktig for budgiver å bevare sin anonymitet, bør budet formidles gjennom fullmektig.

8. Etter at handel har kommet i stand, eller dersom en budrunde avsluttes uten at handel er kommet i stand, kan en budgiver kreve kopi av budjournalen i anonymisert form.

VIKTIGE AVTALERETTSLIGE FORHOLD:

1. Det eksisterer ingen angrerett ved salg/kjøp av fast eiendom.

2. Når et bud er inngitt til megler og innholdet i budet er formidlet til selger (slik at selger har fått kunnskap om budet), kan budet ikke kalles tilbake. Budet er da bindende for budgiver frem til akseptfristens utløp, med mindre budet før denne tid avslås av selger eller budgiver får melding om at eiendommen er solgt til en annen. Man bør derfor ikke gi bud på flere eiendommer samtidig dersom man ikke ønsker å kjøpe flere enn en eiendom.

3. Selger står fritt til å forkaste eller akseptere ethvert bud, og er for eksempel ikke forpliktet til å akseptere høyeste bud.

4. Når en aksept av et bud har kommet frem til budgiver innen akseptfristens utløp er det inngått en bindende avtale.

5. Husk at et eventuelt bud fra selger til kjøper (såkalte «motbud»), avtalerettslig er et bindende tilbud som medfører at det foreligger en avtale om salg av eiendommen dersom budet i rett tid aksepteres av kjøper.

For eiendommen:

Adresse: Lille Almerudvegen 18
2387 BRUMUNDDAL

Meglerforetak: Aktiv Eiendomsmegling
Saksbehandler: Kjetil Gustavsen

Telefon: 909 96 313
E-post: kjetil.gustavsen@aktiv.no

Oppdragsnummer:

Undertegnede gir herved følgende bud på ovennevnte eiendom:

Kjøpesum: Kr. _____**Beløp med bokstaver:** Kr. _____

+ omkostningert iht. opplysninger i salgsoppgaven

Dette budet er bindende for undertegnede frem til og med den: _____ Kl. _____

Dersom annet ikke er angitt gjelder budet til kl. 15.00 første virkedag etter siste annonserte visning. I forbrukerforhold vil bud med kortere akseptfrist enn til kl. 12.00 første virkedag etter siste annonserte visning ikke bli viderefordlet til selger.

Eventuelle forbehold: _____

Undertegnede er kjent med at selger står fritt til å godta eller forkaste ethvert bud. Likeledes er undertegnede klar over at budet er bindende for budgiver når det er kommet til selgers kunnskap. Handelen er juridisk bindende for begge parter dersom budet aksepteres innen akseptfristen. Undertegnede er kjent med at budjournalen vil bli forelagt kjøper og selger når handel er sluttet.

Ønsket overtakelsesdato: _____

Budet baseres på opplysninger og salgsvilkår som fremkommer av salgsoppgave datert: _____

Kjøpet vil bli finansiert slik:

Låneinstitusjon: _____ Referanse og tlf nr.: _____

Lånt kapital: _____ Kr.: _____

Egenkapital: _____ Kr.: _____

Totalt: _____ Kr.: _____

Egenkapital består av: Salg av nåværende bolig eller fast eiendom Disponibelt kontantbeløp (bankinnskudd)Jeg gir bud som: Forbruker Ledd i næringsvirksomhet / juridisk person (selskap)Jeg samtykker til bruk av elektronisk kommunikasjon: Ja Nei

Navn: _____

Navn: _____

Fødselsnr. (11 siffer): _____

Fødselsnr. (11 siffer): _____

Adresse: _____

Adresse: _____

Postnr.: _____ Sted: _____

Postnr.: _____ Sted: _____

Tlf.: _____ E-post: _____

Tlf.: _____ E-post: _____

Dato.: _____ Sign: _____

Dato.: _____ Sign: _____

Kopi av legitimasjon

Kopi av legitimasjon

aktiv.
Tar deg videre