

aktiv.

Fagerlunden 5, 2383 BRUMUNDDAL

**Lys og moderne 3-roms leilighet
på familievennlige Fagerlunden**



Eiendomsmegler

Thomas Granberg

Mobil 913 05 873

E-post thomas.granberg@aktiv.no

Aktiv Eiendomsmegling Ringsaker

Berger Langmoens veg 6, 2381 Brumunddal.
TLF. 994 78 855

Nøkkelinformasjon

Prisant.: Kr 2 690 000,-
Fellesgjeld: Kr 17 209,-
Omkostn.: Kr 1 390,-
Total ink omk.: Kr 2 708 599,-
Felleskostn.: Kr 4 874,-
Selger: Martine Skregelid
Johansen

Salgsobjekt: Andelsleilighet
Eierform: Andel
Byggeår: 2007
BRA-i/BRA Total 65/70 kvm
Tomtstr.: 4441 kvm
Soverom: 2
Antall rom: 3
Gnr./bnr. Gnr. 2, bnr. 137
Andelsnr.: 2324
Oppdragsnr.: 1214260035

Lys og moderne 3-roms leilighet på familievennlige Fagerlunden

Velkommen til en moderne 3-roms andelsleilighet i Fagerlunden, Brumunddal! Boligen ligger i et familievennlig område med kort avstand til skoler, barnehager og dagligvarebutikker. Her finner du også gode turmuligheter til bl.a. Byhagan, og nærhet til Mjøsa. Offentlig transport er lett tilgjengelig, og området er kjent for sin rolige atmosfære.

Leiligheten ligger i 2. etasje og har et bruksareal på 65 m². Den har en praktisk planløsning med entré, stue/kjøkken, bad, to soverom og bod. Oppgraderinger inkluderer: Installert varmepumpe 2025. Montert ny kjøkkenvifte og malt kjøkkenfronter 2024, samt skiftet baderomsinnredning, toalett, dusjarmatur, blandebatteri til vask og montert høyskap. Det følger med en garasje plass i parkeringskjeller, og en utvendig bod.



Innhold

Nøkkelinformasjon	2
Om eiendommen	4
Egenerklæring	62
Nabolagsprofil	67
Budskjema	76

Om eiendommen

Om boligen

Areal

BRA - i: 65 kvm

BRA - e: 5 kvm

BRA totalt: 70 kvm

TBA: 13 kvm

Bruksareal fordelt på etasje

2. etasje

BRA-i: 65 kvm

BRA-e: 5 kvm

TBA fordelt på etasje

2. etasje

13 kvm Balkong utenfor stue er på 8 kvm, og balkong utenfor soverom er på 5 kvm.

Tomtetype

Eiet

Tomtestørrelse

4441 kvm

Tomtebeskrivelse

Felles eiet tomt for borettslaget på ca 4 441 m² som er flat og opparbeidet med plen og beplantning. Asfaltert gårdsplass.

Beliggenhet

Leiligheten ligger i 2. etasje i en korsdelt firemannsbolig, og har balkong på hver side av bygget. Eiendommen ligger i et attraktivt område med nærhet til flere fasiliteter. Det er kort avstand til både skole og barnehage, samt Sveum idrettsanlegg og Brumunddal sentrum. Området byr på gode turområder bl.a. Byhagan, og nærhet til Mjøsa, som gir muligheter for rekreasjon og naturopplevelser.

Offentlig transport er lett tilgjengelig med bussholdeplasser i nærheten, og Brumunddal stasjon ligger kun 1,9 km unna. Det er også gode forbindelser til Oslo Gardermoen med en reisetid på ca. 1 time.

Dagligvarebutikker som Spar Sveum og Coop Extra Fabrikkvegen er innen kort rekkevidde, henholdsvis 15 og 13 minutters gange fra eiendommen.

Adkomst

Det vil bli skiltet med visningsskilt ved fellesvisninger.

Bygningssakkyndig

Takstgruppen AS

Type rapport

Tilstandsrapport

Byggemåte

Bygningen er et boligbygg med 4 boenheter, oppført i 2007.

Fundamentet består av støpt gulv på grunn. Ytterveggene er utført i en trekonstruksjon med utvendig liggende trekledning. Taket er et mønet skråtak i tre, tekket med betongtakstein. Vinduene er av tre med 2-lags isolerglass, og enkelte har utvendig solskjerming. Ytterdøren har brann- og lydmotstand.

Beskrivelse av byggemåte er hentet fra tilstandsrapport utført av Takstgruppen.

Tilstandsrapporten angir også byggetekniske tilstandssvekkelser (tilstandsgrader -TG). For denne eiendommen er det gitt:

TG2 - Avvik som kan kreve tiltak:

- Utvendig - Taktekking

Avvik: Taktekkingen er besiktiget fra bakkenivå og innvendig i bolig da det ikke var godkjent sikringsutstyr for arbeid på tak på befaringen. Taktekking er delvis mosegrodd, anbefales fjernet fordi det forkorter levetiden til tekkingen. Tilstandsgrad gitt pga. nevnte forhold.

- Utvendig - Balkonger, terrasser og rom under balkonger

Avvik: Spredte råteskader på rekkverk observert. Tilstandsgrad gitt pga. nevnte forhold.

- Utvendig - Andre utvendige forhold

Avvik: Det er ikke utarbeidet Tilstandsanalyserapport, vedlikeholdsplan e.l. for fellesdeler i bygget.

- Innvendig - Overflater

Avvik: Knirk i gulv enkelte steder.

- Våtrom - 2.Etasje > Bad - Overflater vegger og himling

Avvik: Enkelte merker i fliser etter tidligere installasjoner. Sprekt flis under toalett. Riss/sprekk i flis ved vegg ventil.

- Våtrom - 2.Etasje > Bad - Sluk, membran og tettesjikt

Avvik: Det tas spesifikt forbehold om at deler av bygningsdelen er skjult, har en alder som øker sannsynligheten for skjulte feil og har brukt opp mye av sin forventede brukstid. Det kan generelt ikke gis garanti for flislagte flater, da membran ikke kan kontrolleres. Direkte vannpåkjenning på vegg/gulv ved bruk av vanninstallasjoner gir økt belastning på konstruksjon.

- Kjøkken - 2.Etasje > Kjøkken - Overflater og innredning

Avvik: Noe slark i hengsle til skapdør under vask. Mindre sår i benkeplate.

- Tekniske installasjoner - Andre installasjoner

Avvik: Begrenset oppvarmingsmulighet om strøm blir borte. Tilstandsgrad gitt pga. nevnte forhold.

For ytterligere/detaljerte beskrivelser av avvik (herunder også konsekvens/behov for tiltak), øvrige tilstandsgrader og bygningsteknisk utførelse (også for eventuelle andre bygninger), se tilstandsrapporten som er et vedlegg i salgsoppgaven.

Sammendrag selgers egenerklæring

2. Vet du om det er gjort arbeid på bad eller våtrom, enten av deg eller tidligere eiere?

Ja

Firmanavn: Ufaglært, 2024

Beskrivelse: Byttet toalett og dusjarmatur, hengt opp høyskap. 2025 rørleggerbekjent hang opp baderomsinnredning og byttet blandebatteri

13. Vet du om det er gjort arbeid på sentralfyr, radiator, ventilasjon, varmpumpe eller andre installasjoner, enten av deg eller tidligere eiere?

Ja

Firmanavn: Varmepumpe energy, 2025

Beskrivelse: Montert varmpumpe

17. Vet du om det er gjort arbeid på det elektriske anlegget, enten av deg eller tidligere eiere?

Ja

Firmanavn: Elvia, 2024

Beskrivelse: Byttet strømmåler

29. Har boligen garasje eller øvrige tilleggsbygninger?

Ja

Innhold

1. etasje: Bad, kjøkken, gang, stue og 2 soverom. Utvendig bod. P-plass i parkeringskjeller.

Standard

Kjøkken

Kjøkkeninnredning med laminerte skrog, glatte fronter og laminert benkeplate. Det er belysning over deler av benkeplaten. Kjøkkenet er utstyrt med kjøkkenvifte med avtrekk ut og dobbel kjøkkenkum. Det er plass til frittstående komfyr, kjøleskap og oppvaskmaskin. Vedr. hvitevarer se pkt. "løsøre og tilbehør" i salgsoppgaven.

Bad

Badet har fliser på gulv og vegg, og plater i himling. Det er varme i gulvet. Badet er utstyrt med servant med underskap, skap, speil, dusjdører, dusj og vegghengt toalett. Det er opplegg for vaskemaskin. Ventilasjon er via ventil på vegg med tilluft i dør.

Eksempler på innvendige overflater

Gulv: Parkett og fliser.

Vegger: Panelplater og fliser.

Himling: Himlingsplater.

Tekniske installasjoner

- Varmtvannstank: Varmtvannstanken er på ca. 120 liter.

- Oppvarming: Oppvarming består av strøm, i hovedsak ved hjelp av varmepumpe, radiatorer og varme i gulv. Det er varme i gulvet på badet. Leiligheten har pipe, men ikke montert noen vedovn.

- Elektrisk anlegg: El-anlegg med automatsikringer, med åpent og skjult ledningsnett. Anlegget ble installert eller sist totalt rehabilitert i 2007. Det finnes kursfortegnelse som er i samsvar med antall sikringer.

Innbo og løsøre

Selgers kommentarer om innbo og løsøre: Lampe på soverom følger ikke med, knaggrekke soverom følger ikke med, klesskap på soverom kan medfølge og trådhyll kan følge med. I stua kan lampe over stuebord følge med, men lampe over kjøkkenbord følger ikke med. Vegghengt hylle i stue følger ikke med. På kjøkken ønsker selger å ta med seg vegghengt hyller. I gangen kan klesstang følge med, men selger ønsker å ta med vegghengt knaggrekke. I bod kan hylle følge med.

Bransjens liste over løsøre og tilbehør legges til grunn for salget dersom ikke annet fremkommer av salgsoppgaven. Listen følger vedlagt salgsoppgaven. Det er full avtalefrihet om hva som skal følge med bolig og fritidsbolig ved salg. Hvis hvitevarer og/eller annet teknisk utstyr medfølger, gis det ingen garantier i forhold til tilstand, funksjonalitet og levetid på disse.

Hvitevarer

Hvitevarer på kjøkken medfølger i utgangspunktet ikke med i kjøpet. Men kjøper kan gjøre egen avtale med selger om dette i etterkant. Dette gjelder uavhengig av om hvitevaren(e) eventuelt kan anses som integrerte.

Moderniseringer og påkostninger

Arbeid utført i boligen:

2025:

- Installert varmepumpe.

2024:

- Montert ny kjøkkenvifte og malt kjøkkenfronter.
- Skiftet baderomsinnredning, toalett, dusjarmatur, blandebatteri til vask og montert høyskap.

Arbeid utført i regi av Borettslag:

2025:

- Brumunddal blikk har utbedret alle luftehatter.
- Snekkerfirma SK Bygg har utbedret råteskader på verandaer.
- Antec har montert musebånd i Fagerlunden 7.
- Det har vært gjennomført 1 dugnad, hvor søppelboden ble malt, busker, trær og hekk ble klippet. Hekken mot Fagerlundvegen ble også fjernet.

TV/Internett/Bredbånd

Fiber

Parkering

Boligen har én oppstillingsplass i felles garasjeanlegg, som også er klargjort for elbil-lading. Fjernkontroll til garasjeanlegget følger med hver leilighet, og dersom denne blir ødelagt, er det andelseierens ansvar å reparere eller fornye den.

Forsikringsselskap og Polisenummer

Gjensidige Forsikring Asa, polisenummer 89622604

Radonmåling

Det er ikke foretatt radonmålinger, og bygget er heller ikke utført med radonsperre.

Diverse

Det elektriske anlegget ble sist gang kontrollert i 2010, uten pålegg om utbedringer. Dette gir likevel ingen garanti for at anlegget er uten feil/mangler eller er tilpasset dagens krav og/eller bruksmønster. Neste kontroll kan forventes i 2030.

Areal i salgsoppgaven er hentet fra tilstandsrapporten. Boligens areal oppgis i BRA

(bruksareal), som deles i underkategoriene BRA-i (arealet innenfor boenheten), BRA-e (arealet utenfor boenheten(e) og som tilhører denne, slik som for eksempel boder hvor adkomsten er utenfor boenheten), og BRA-b (arealet av innglasset balkong, veranda eller altan når denne er tilknyttet boenheten). TBA er arealet av terrasser, åpne balkonger og åpen altan tilknyttet boenheten.

Foretaket og Aktiv-kjeden har flere samarbeidspartnere som tilbyr produkter eller tjenester i forbindelse med gjennomføringen av megleroppdraget:

- I forbindelse med forberedelse av salget, innhenter vi informasjon om eiendommen hovedsakelig fra vår samarbeidspartner Ambita
- Vend Marketplaces, eier av annonseplattformen Finn.no
- Overo leverer oppgjørsskjema og overtakelsesprotokoll. Kundene tilbys ulike leverandører for strøm og alarm avhengig av tilbydere i området. Meglerforetaket mottar betaling for tilleggstjenestene.
- Banker i Eika-alliansen tilbyr finansielle tjenester
- Signicat leverer digitale løsninger for signering av dokumenter
- Vitec Megler, leverer salgsstøttesystemet herunder elektronisk løsning for budgivning

Energi

Oppvarming

Strøm er hovedoppvarmingskilden. Oppvarmingen skjer ved hjelp av varmepumpe, panelovner og gulvvarme. Gulvvarme på badet.

Informasjon om strømforbruk

Selger har gjort avtale om Norgespris for strøm. Avtalen er bindende, følger eiendommen (målepunktet) og løper til og med 31.12.2026. Les mer hos NVE - www.nve.no

Energimerke

C

Informasjon om energiklasse

Alle som skal selge eller leie ut eiendom må som hovedregel energimerke boligen og fremskaffe en energiattest. Unntak gjelder blant annet for frittstående bygninger med bruksareal på mindre enn 50 m². Det er eier som plikter å fremlegge energiattest og eier er selv ansvarlig for at opplysningene er riktige. For ytterligere informasjon se www.enova.no/nb/energimerking/energimerk-din-bolig. Dersom eier har energimerket boligen vil komplett energiattest fås ved henvendelse til megler.

Borettslaget/Økonomi

Total prisantydning eksklusiv omkostninger og fellesgjeld

Kr 2 690 000

Omkostninger kjøper

2 690 000 (Prisantydning)

17 209 (Andel av fellesgjeld)

2 707 209 (Pris inkl. fellesgjeld)

Omkostninger

300 (Panteattest kjøper)

545 (Tinglysningsgebyr hjemmelsoverføring)

545 (Tinglysningsgebyr pantedokument)

8 900 (Boligkjøperforsikring - fem års varighet (valgfritt))

2 800 (Advokatforsikring for boligeiere - ett års varighet (valgfritt))

1 390 (Omkostninger totalt)

10 290 (med Boligkjøperforsikring - fem års varighet)

13 090 (med Boligkjøperforsikring inkludert ett år med Advokatforsikring for boligeiere)

2 708 599 (Totalpris. inkl. omkostninger)

2 717 499 (Totalpris. inkl. omkostninger (med Boligkjøperforsikring - fem års varighet))

2 720 299 (Totalpris. inkl. omkostninger (med Boligkjøperforsikring inkludert ett år med Advokatforsikring for boligeiere))

Regnestykket forutsetter at det kun tinglyses ett pantedokument og at eiendommen selges til prisantydning. Det tas forbehold om endringer i offentlige avgifter/gebyrer.

Formuesverdi primærbolig

Kr 612 961 for år 2024

Formuesverdi sekundærbolig

Kr 2 451 843 for år 2024

Informasjon om formuesverdi

Stortinget har vedtatt en ny modell for beregning av formuesverdi for bolig. Den nye utregningsmodellen beregner boligverdier basert på grunnkretser i stedet for kommuner, og skal benyttes fra og med inntektsåret 2026.

Dette kan medføre at markedsverdien settes høyere eller lavere enn tidligere, og innebærer at både selger og megler kan benytte tall som ikke nødvendigvis er oppdaterte på tidspunktet for utarbeidelse av salgsoppgaven. Det tas derfor forbehold

om at formuesverdien kan bli endret og eventuelt øke ved endelig fastsettelse i skatteåret.

For primærbolig utgjør formuesverdien 25 prosent av beregnet markedsverdi opptil 10 millioner, og deretter 70 prosent av den delen som overstiger dette beløpet. For sekundærbolig utgjør formuesverdien 100 prosent av beregnet markedsverdi.

Ytterligere informasjon finnes på skatteetaten.no.

Kjøper bærer risikoen for eventuell skatteøkning.

Andre utgifter

Utover det som er nevnt under punktet «Felleskostnader», påløper kostnader til for eksempel strøm, innboforsikring, innvendig vedlikehold og abonnement til tv og internett (eventuelt oppgradering av kanalpakker og linjehastighet der hvor grunnpakke er inkludert).

Tilbud om lånefinansiering

Aktiv Eiendomsmegling samarbeider med sparebankene i Eika Alliansen om formidling av finansielle tjenester. Ta gjerne kontakt med megler for formidling av et uforpliktende tilbud om finansiering. Meglerforetaket kan motta provisjon ved formidling av finansielle tjenester.

Boenheten

Felleskostnader inkluderer

Per 07.04.2026 utgjør de månedlige felleskostnadene kr 4.874,-, og de dekker bla. kommunale avgifter, bygningsforsikring, avsetning utvendig vedlikehold, kabel-tv, strøm på/i fellesareal, samt honorar til styret/revisor og renter av avdrag på fellesgjeld. I felleskostnadene så utgjør kabel-TV kr 509,-.

Felleskostnader pr. mnd

Kr 4 874

Andel Fellesgjeld

Kr 17 209

Andel fellesgjeld år

2026

Fellesgjeld pr. dato

07.04.2026

Andel fellesformue

Kr 13 228

Andel fellesformue dato

31.12.2025

Borettslaget

Borettslagsnavn

Trav 1 Borettslag

Organisasjonsnummer

991398260

Andelsnummer

2324

Om borettslaget

Trav 1 Borettslag er et borettslag i Ringsaker kommune med organisasjonsnummer 991398260. Borettslaget består av 31 andeler. Forretningsfører for selskapet er OBOS Eiendomsforvaltning. Borettslaget har en hjemmeside på <https://vibbo.no/4882>.

Alle leiligheter disponerer én garasjeplass i parkeringskjelleren, som forvaltes av Fagerlunden Vel. Det er montert ladepunkt for el-bil på hver plass.

Pågående saker:

- Brumunddal blick har utbedret alle luftehatter.
- Snekkerfirma SK Bygg har utbedret verandaer hvor det ble meldt inn råte.
- Antec har montert musebånd i Fagerlunden 7.
- Det er forventet ytterligere behov for vedlikehold i årene som kommer. Styret har derfor inngått avtale med OBOS Prosjekt, om utarbeidelse av en vedlikeholdsplan.
- Det er blitt behandlet søknader om varmepumpe.
- Det har vært arbeidsavtale for klipping av fellesarealer.
- Det har vært gjennomført 1 dugnad, hvor søppelboden ble malt, busker, trær og hekk ble klippet.
- For å ivareta siktsonen mot Fagerlundvegen har styret samarbeidet med Fagerlunden Vel. Det ble gjennomført 1 dugnad for å fjerne hekken mot Fagerlundvegen.
- Felleskostnader øker med 11% og TV/fiber øker med kr 48 pr.mnd. fra 1. januar 2026.

Lånebetingelser fellesgjeld

Selskapets totale lån og vilkår:

Lånenummer: 98207976040, OBOS Boligkreditt AS

Annuitetslån, 12 terminer per år.

Rentesats per 07-04-2026: 5.40% pa.
Antall terminer til innfrielse: 66
Saldo per 07-04-2026: kr 553744.0
Andel av saldo: kr 17209.2
(siste termin 30-10-2031)
Flytende rente rente
IN-Ordning(mulighet for individuell nedbetaling): Nei

Sikringsordning fellesgjeld

Borettslaget bekreftes tilknyttet Skadeforsikringsselskapet Borettslagenes Sikringsordning AS. Avtalen er løpende, såfremt premie med forfall 1. februar er betalt. Borettslag som har tegnet seg for sikring kan si opp innen 1. desember med virkning fra kommende årsskifte.

Forkjøpsrett

Da andelen tilhører ett frittstående borettslag, er det kun de øvrige andelseierne i borettslaget som har forkjøpsrett. Forkjøpsrett avklares i etterkant av budaksept og prosessen tar ca. 10-20 dager. Det gjøres oppmerksom på at det påløper gebyr til forretningsfører OBOS på kr 8 406,- for den som benytter forkjøpsrett.

Regnskap/budsjett

Megler har kopi av budsjett for år 2026 og årsregnskap for år 2025. Dette kan interessenter få oversendt.

Borettslagets budsjetterte regnskap for 2026: overskudd (531 200,-)

Årsresultat for 2025: overskudd (745 413,-)

Vedtatte kostnadsøkninger:

Felleskostnader har med 11% og TV/fiber øker med kr 48 pr.mnd. fra 1. januar 2026.

Vi gjør oppmerksom på at beslutninger/vedtak tatt i generalforsamling eller av styret kan medføre økning i felleskostnader og andel fellesgjeld som f.eks. fremtidige vedlikeholdsplaner, nye låneopptak og prisstigninger på feks. diverse avgifter (renovasjon, kommunale avgifter m.m.) som eier er ansvarlig for.

Styregodkjennelse

Vi oppfordrer alle til å sette seg inn i gjeldende vedtekter og husordensregler. Dokumentene følger vedlagt i salgsopgaven.

Vedtekter/husordensregler

Vi oppfordrer alle til å sette seg inn i gjeldende vedtekter og husordensregler. Kopi av dokumentene kan fåes ved henvendelse til megler.

Dyrehold

Beboere som ønsker å holde dyr, skal søke styret om godkjenning av dyrehold. Det foreligger avtaleformularer for hold av hund, katt, fugle- og dyrehold. De som ønsker dyr må derfor inngå en slik avtale med styret, og godta de vilkår som er beskrevet.

Beboernes forpliktelser og dugnader

Forpliktelser

Andelseiernes vedlikeholdsplikt

(1) Den enkelte andelseier skal holde boligen, og andre rom og annet areal som hører boligen til, i forsvarlig stand og vedlikeholde slikt som dører og vinduer innvendig, rør, sikringsskap fra og med første hovedsikring/inntakssikring, ledninger med tilbehør, varmekabler, inventar, utstyr inklusive vannklosett, varmtvannsbereder og vasker, apparater og innvendige flater.

Våtrom må brukes og vedlikeholdes slik at lekkasjer unngås.

(2) Vedlikeholdet omfatter også nødvendige reparasjoner og utskiftning av slikt som rør, sikringsskap fra og med første hovedsikring/inntakssikring, ledninger med tilbehør, varmekabler, inventar, utstyr inklusive slikt som vannklosett, varmtvannsbereder og vasker, apparater, tapet, gulvbelegg, vegg, gulv- og himlingsplater, skillevegger, listverk, skap, benker og innvendige dører med karmmer.

(3) Andelseieren har også ansvaret for oppstaking og rensing av innvendige avløpsledninger både til og fra egen vannlås/sluk og fram til borettslagets felles-/hovedledning.

Andelseier skal også rense eventuelle sluk på verandaer, balkonger og lignende.

(4) Andelseieren er selv ansvarlig for at installasjon og oppbevaring av brann- og eksplosjonsfarlige stoffer skjer i betryggende former og i henhold til gjeldende lover og forskrifter.

(5) Andelseieren skal holde boligen fri for insekter og skadedyr.

Ved mistanke om insekter og skadedyr plikter andelseieren straks å melde fra skriftlig til borettslaget.

(6) Vedlikeholdsplikten omfatter også utbedring av tilfeldig skade, herunder skade påført ved innbrudd og uvær.

(7) Oppdager andelseieren skade i boligen som borettslaget er ansvarlig for å utbedre, plikter andelseieren straks å melde fra skriftlig til borettslaget.

(8) Andelseier er selv ansvarlig for vedlikehold av påbygg, tilbygg og ettermontert levegg.

(9) Ny eier av andelen har plikt til å utføre vedlikehold medregnet reparasjon og utskifting i boligen selv om det skulle ha vært utført av den forrige andelseieren.

Forretningsfører

Forretningsfører

OBOS Eiendomsforvaltning AS

Offentlige forhold

Eiendommens betegnelse

Gårdsnummer 2, bruksnummer 137 i Ringsaker kommune. Andelsnr. 2324 i Trav 1 Borettslag med orgnr. 991398260

Tinglyste heftelser og rettigheter

På eiendommen er det tinglyst følgende heftelser og rettigheter som følger eiendommens matrikkel ved overskjøting til ny hjemmelshaver: Ingen.

Ferdigattest/brukstillatelse

Det ble utstedt ferdigattest for boligen og parkeringskjelleren i 2006.

Det er mottatt byggetegninger. Disse samsvarer med dagens bruk av eiendommen.

Vei, vann og avløp

Adkomstveg: Adkomst fra offentlig veg til borettslagenes eiendommer.

Tilknytning vann: Eiendommen er tilknyttet offentlig vannforsyning via private stikkledninger.

Tilknytning avløp: Eiendommen er tilknyttet offentlig avløpsnett via private stikkledninger.

Regulerings- og arealplaner

Regulert til: Boligbebyggelse-konsentrert småhusbebyggelse

Følger reguleringsplan BRUMUNDDAL TRAVBANE (plan-ID 2006092710661). Dette er en detaljregulering som regulerer eiendommen til boligbebyggelse-konsentrert småhusbebyggelse, lekeplass, gangveier og andre tilhørende formål.. 27.09.2006.

Denne firemannsboligen grenser mot bolig mot øst, mot bolig og gangsti mot sør og vest. og mot veg og bolig mot nord.

Eiendommen følger Kommuneplanens arealdel 2025-2040, med ikrafttredelse 18.03.2026. Et delareal på 4439 kvm er i kommuneplanen avsatt til boligbebyggelse (nåværende), og et delareal på 3 kvm er avsatt til offentlig eller privat tjenesteyting (nåværende).

I henhold til reguleringsplanen er eiendommen berørt av hensynssone H140 for frisikt og H220 for støy.

Berørte datasett:

Støykartlegging veg etter T-1442

Legalpant

Borettslaget har legalpant i andelen for opptil 2 G (folketrygdens grunnbeløp). Pantet dekker borettslagets krav på felleskostnader samt andre krav borettslaget måtte få mot andelseieren. Kommunen har legalpant i eiendommen for forfalte krav på eiendomsskatt og kommunale avgifter/gebyrer.

Kontraktsgrunnlag

Kjøpsbetingelser

Eiendommen skal overleveres til kjøper i tråd med det som er avtalt. Det er viktig at kjøper setter seg grundig inn i alle salgsdokumentene, herunder salgsoppgave, tilstandsrapport og selgers egenerklæring. Kjøper anses kjent med forhold som er tydelig beskrevet i salgsdokumentene. Forhold som er beskrevet i salgsdokumentene kan ikke påberopes som mangler. Dette gjelder uavhengig av om kjøper har lest dokumentene. Alle interessenter oppfordres til å undersøke eiendommen nøye, gjerne sammen med fagkyndig, før bud inngis. Kjøper som velger å kjøpe usett, kan som hovedregel ikke gjøre gjeldende som mangel noe kjøper burde blitt kjent med ved undersøkelse av eiendommen, eller som er tydelig beskrevet i salgsdokumentene. Hvis noe trenger avklaring, anbefaler vi at kjøper rådfører seg med eiendomsmegler eller en fagkyndig før det legges inn bud.

Kjøper har krav på at eiendommen er i henhold til avtalen. Hvis det ikke er avtalt noe særskilt, kan eiendommen ha en mangel dersom den ikke er slik kjøper må kunne forvente ut ifra blant annet boligens alder, type og synlige tilstand. Det samme gjelder hvis det er holdt tilbake eller gitt uriktige opplysninger om eiendommen som ikke er rettet i tide på en tydelig måte, og man må gå ut fra at opplysningen har virket inn på avtalen. En bolig som har blitt brukt i en viss tid, har vanligvis blitt utsatt for slitasje, og skader kan ha oppstått. Slik bruksslitasje må kjøper regne med, og det kan avdekkes enkelte forhold etter overtakelse som gjør utbedringer nødvendig. Normal slitasje og skader som trenger utbedring, er innenfor hva kjøper må forvente, og vil ikke utgjøre en mangel.

Boligen kan også ha en mangel hvis opplyst areal avviker fra faktisk størrelse. Avviket må være minst 2 prosent, og minst 1 kvadratmeter. Det er likevel ikke en mangel dersom selger godtgjør at kjøperen ikke la vekt på opplysningen, jf. avhendingsloven § 3-3 (2).

Ved beregning av et eventuelt prisavslag eller erstatning, må kjøper selv dekke tap/kostnader opp til et beløp på kr 10 000 (egenandel). Egenandel kommer først på tale

når det er konstatert mangel ved eiendommen.

Hvis kjøper ikke er forbruker, selges eiendommen "som den er", og selgers ansvar er da begrenset, jf. avhl. § 3-9, første ledd 2. pkt. Avhl. § 3-3 (2) fravikes, og hvorvidt et innendørs arealavvik karakteriseres som en mangel vurderes etter avhl. § 3-8. Informasjon om kjøpers undersøkelsesplikt, herunder oppfordringen om å undersøke eiendommen nøye, gjelder også for kjøpere som ikke anses som forbrukere. Med forbrukerkjøp menes kjøp av eiendom når kjøperen er en fysisk person som ikke hovedsakelig handler som ledd i næringsvirksomhet.

Overtakelse

Overtakelse etter avtale med selger. Dersom budgiver har ønske/krav knyttet til overtakelsestidspunkt, skal dette angis i kjøpetilbudet.

Budgivning

Budgivning i forbrukerforhold

Budgivere oppfordres til å legge inn bud elektronisk. Dette gjøres på eiendommens hjemmeside på aktiv.no, ved å bruke «Gi bud»-knappen. Ved elektronisk budgivning, samtykker budgiver til elektronisk kommunikasjon. Eiendomsmegler skal legge til rette for en forsvarlig avvikling av budrunden og kan ikke videreformidle bud med en kortere akseptfrist enn kl. 12.00 første virkedag etter siste annonserte visning. Etter klokken 11:30 anbefaler vi akseptfrist på minimum 30 minutter. Bud bør legges inn i god tid før konkurrerende buds akseptfrist utløper. For øvrig henvises til forbrukerinformasjon om budgivning i salgsoppgaven. Oppdragsgiver er oppfordret til å ikke ta imot bud direkte fra budgiver, men å henvise budgiver videre til megler. Som kjøper vil du få forelagt kopi av budjournal. Alle bud vil bli gjort kjent for kjøper og selger i handelen. Øvrige budgivere kan be om å få en kopi av budjournal i anonymisert form.

Budgivning utenfor forbrukerforhold

Budgivere oppfordres til å legge inn bud elektronisk. Dette gjøres på eiendommens hjemmeside på aktiv.no, ved å bruke «Gi bud»-knappen. Ved elektronisk budgivning, samtykker budgiver til elektronisk kommunikasjon. Det anbefales at hvert bud har en akseptfrist som muliggjør en forsvarlig avvikling av budrunden. Vi anbefaler minimum 30 minutter akseptfrist. Oppdragsgiver er oppfordret til å ikke ta imot bud direkte fra budgiver, men å henvise budgiver videre til megler.

Opplysningene i salgsoppgaven er godkjent av selger. Alle interessenter oppfordres imidlertid til grundig besiktigelse av eiendommen, gjerne sammen med fagmann før bud inngis.

Etter aksept av bud, vil eiendommens salgssum bli meddelt de som ev. måtte etterspørre denne. Eiendommens salgssum vil bli offentlig tilgjengelig ved overføring

av hjemmel.

Hvitvaskingsreglene

Megler har plikt til å gjennomføre kundetiltak. Hvis kjøper ikke bidrar til at megler får gjennomført kundetiltak og dette fører til at transaksjonen ikke kan gjennomføres eller blir forsinket, misligholder kjøper avtalen. Etter 30 dager er misligholdet vesentlig. Dette gir selger rett til å heve og gjennomføre deknings salg for kjøpers regning.

Personopplysninger

Personopplysninger blir behandlet i samsvar med personopplysningsloven.

Boligselgerforsikring

Selger har ikke tegnet boligselgerforsikring på boligen. Selger har likevel utarbeidet en egenerklæring som kjøper bør gjøre seg kjent med før budgivning.

Boligkjøperforsikring

Vedlagt i salgsoppgaven følger informasjon om Boligkjøperforsikring Pluss og Boligkjøperforsikring fra HELP Forsikring AS. Boligkjøperforsikring er en rettshjelpsforsikring som gir trygghet og profesjonell juridisk hjelp dersom det oppdages uventede feil eller mangler ved boligen de neste fem årene. Boligkjøperforsikring Pluss har samme dekning som boligkjøperforsikring, med tillegg av fullverdig advokathjelp på viktige rettsområder i privatlivet. Les mer om begge forsikringene i vedlagte materiell eller på help.no. Det gjøres oppmerksom på at boligkjøperforsikring kun kan tegnes av forbruker. Meglerforetaket mottar kr 4 900/5 100/5 800 i kostnadsgodtgjørelse, avhengig av boligtype, samt et tillegg på kr 1 000 ved salg av Boligkjøperforsikring Pluss.

Meglernes vederlag

Det er avtalt en provisjon på 2 % av salgssummen, minimum kr 49 000,- ved gjennomføring av salgsoppgjøret. I tillegg kommer tilretteleggingsgebyr (kr 15 900,-), oppgjørshonorar (kr 6 250,-), visningshonorar (kr 2 500,- per stykk), overtakelseshonorar (kr 2 500,-), markedspakke (kr 22.250,-), søk i eiendomsregister og elektronisk signering (kr 2 190,-), innhenting av opplysninger og tinglysning av sikringsobligasjon (kr 17.445,-) samt gebyr for betalingsutsettelse (kr 4 750,-). Alle beløp er inklusive mva. Meglerforetaket har ikke krav på provisjon, oppgjørshonorar og overtakelseshonorar, dersom handel ikke kommer i stand i oppdragstiden eller hvis oppdraget sies opp.

Ansvarlig megler

Thomas Granberg
Eiendomsmegler
thomas.granberg@aktiv.no
Tlf: 913 05 873

Ansvarlig megler bistås av

Thomas Granberg

Eiendomsmegler

thomas.granberg@aktiv.no

Tlf: 913 05 873

Oppdragstaker

Aktiv Eiendomsmegling Ringsaker AS, organisasjonsnummer 817998682

Berger Langmoens veg 6, 2380 Brumunddal

Salgsoppgavedato

08.05.2026



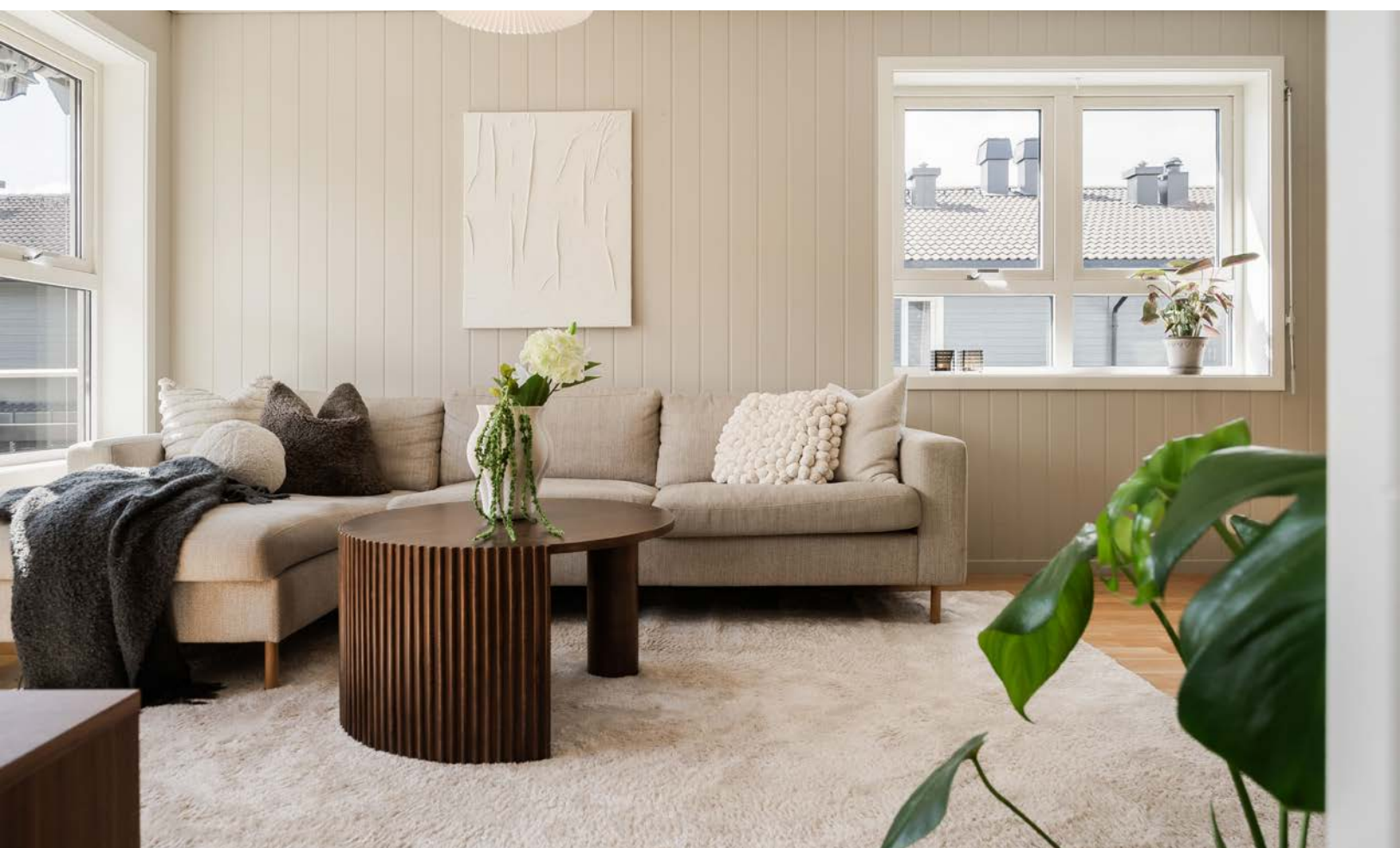



























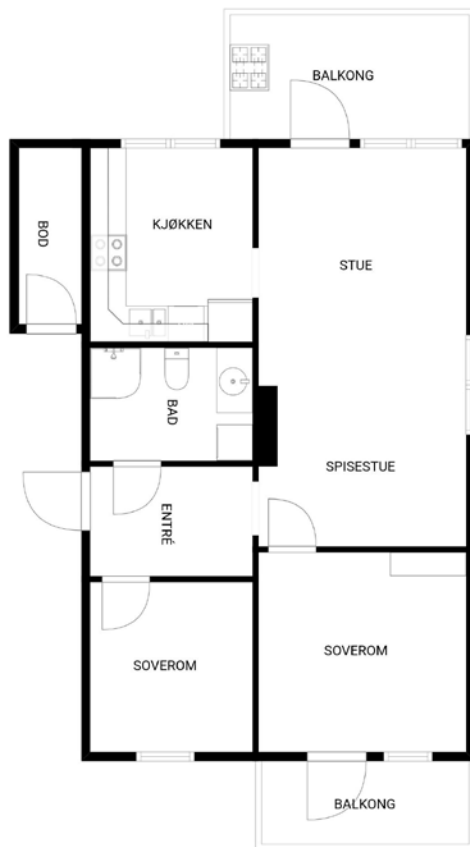







Plantegningen er en ikke målbart illustrasjon og avvik kan forekomme.

Tegningen er ikke i målestokk og noe avvik kan forekomme.
Megler/selger tar ikke ansvar for evt. feil.

Vedlegg

Tilstandsrapport

-  Boligbygg med flere boenheter
-  Fagerlunden 5 , 2383 BRUMUNDDAL
-  RINGSAKER kommune
-  gnr. 2, bnr. 137
-  Aksjenummer 2324

Sum areal alle bygg: BRA: 70 m² BRA-i: 65 m²



Befaringsdato: 23.04.2026

Rapportdato: 29.04.2026

Oppdragsnr.: 21840-2367

Eiendomsverdi ref nr: XZ1565

Autorisert foretak: Takstgruppen AS

Sertifisert Takstingeniør: Petter Wangen



Tilstandsrapporten er gyldig ett år fra rapportdato. Oppstår det skader eller skjer det endringer på eiendommen, bør du som selger be om en oppdatert tilstandsrapport.

Takstgruppen AS

Takstgruppen AS er totalleverandør av taksering innen bygg og er totalt over 100 takstingeniører. Vi har bred bakgrunn fra byggebransjen, har de strengeste kravene til utførelse av tilstandsrapporter og har et stort fagmiljø med fokus på kvalitet i alle ledd.

Takstgruppen AS har fått utmerkelsen GASELLE-BEDRIFT i10 år siden 2014.

Blant våre tjenester er:

Tilstand, verdi, næring, uavhengig kontroll, overtagelse, vedlikeholdsplan, skade, reklamasjon, byggelånsoppfølging, visningshjelp og energiråd. Vi jobber i store deler av Norge og har utført til sammen over 100 000 takster i disse områdene. Les mer på www.takstgruppen.as.

Håper på å høre fra dere/deg ved eventuelt andre tjenester vi kan utføre!

Bestilling@takstgruppen.as

Takstgruppen AS er medlem av NITO som er Norges største organisasjon for ingeniører og teknologer med bachelor, master og høyere grad. NITO ble stiftet 1. mars 1936 og er en partipolitisk uavhengig, frittstående fagorganisasjon med over 111 000 medlemmer.



Rapportansvarlig

Petter Wangen

Uavhengig Takstingeniør

petterwangen@takstgruppen.as

416 66 662



Dette trenger du å vite om tilstandsrapporten



Hva er en tilstandsrapport?

En tilstandsrapport beskriver synlige skader/avvik eller tegn på skader/avvik på boligen. Rapporten fremhever vanligvis ikke positive egenskaper ved boligen.



Hva vurderer en bygningsakkyndig?

Den bygningsakkyndige vurderer boligen ut fra hva man kan forvente av en bygning av samme alder og type. Vurderingen gjøres som regel mot hvordan det var vanlig å bygge og regler som gjaldt da boligen ble oppført (søknadstidspunktet). Forhold som er vanlige for bygningens alder, slik som slitasje etter normal bruk regnes ikke som avvik.



Hva inneholder tilstandsrapporten?

Den bygningsakkyndige undersøker rom og bygningsdeler slik det kommer frem av [Forskrift til avhendingsloven](#). Tilstandsrapporten inneholder bare avvik som den bygningsakkyndige kan se eller kontrollere med enkle hjelpemidler. Det gjøres ikke nærmere undersøkelser slik som åpning av vegger eller andre bygningsdeler. I vegg mot våtrom og rom under terreng kan det borres et hull for å gjøre enkle undersøkelser slik som fuktøk.

Når du kjøper en brukt bolig

Når du kjøper en brukt bolig, er det viktig å være oppmerksom på at dette ikke kan sammenlignes med å kjøpe en ny bolig. Måten boligen ble bygget på kan være annerledes enn i dag. Bygninger svekkes over tid, og utsettes for slitasje blant annet på grunn av bruk og vær og vind. Mange boliger fornyes helt eller delvis, noen i flere omganger, eller det oppføres tilbygg. Særlig for boliger som er pusset opp eller endret, er det viktig å merke seg at fornyelse av overflater ikke nødvendigvis betyr at bygningsdeler under er forbedret.

Vurdering mot byggeregler

Den bygningsakkyndige vil vurdere boligen mot hvordan det var vanlig å bygge og regler som gjaldt på søknadstidspunktet. Den bygningsakkyndige ser etter avvik som har betydning for og som reduserer boligens funksjon og verdi, og som kommer frem av forskrift til avhendingslova.

Tilstandsrapporten beskriver ikke hele boligen

BYGNINGSSAKKYNDIGE SER FOR EKSEMPEL IKKE PÅ

- vanlig slitasje og normal vedlikeholdstilstand
- bagatellmessige forhold som ikke påvirker bygningens bruk eller verdi vesentlig
- skjulte installasjoner
- installasjoner utenfor bygningen
- full funksjonstesting av el- og VVS-installasjoner
- geologiske forhold og bygningens plassering på grunnen
- bygningens planløsning
- bygningens innredning
- løssøre slik som hvitevarer
- utendørs svømmebasseng og pumpeanlegg
- bygningens estetikk og arkitektur
- bygningens lovlighet (bortsett fra bruksendringer, brannceller og forhold som åpenbart kan påvirke helse, miljø og sikkerhet)
- fellesarealer (med mindre boligeier har vedlikeholdsplikt for fellesarealer og dette er kjent for bygningsakkyndig, eller fellesarealet har en særlig tilknytning til boligen).

© iVerdi 2023

Malen til denne rapporten, inkludert standardtekstene fra Verdi er vernet etter åndsverkloven og kan kun benyttes av av kunder hos iVerdi. For andre aktører er eksemplarframstilling av malen og standardtekster, som utskrift og annen kopiering til bruk som grunnlag for tilsvarende rapporter, bare tillatt når det er hjemlet i lov (kopiering til privat bruk, sitat o.l.) eller avtale med iVerdi ([Hjem-iVerdi](#)).

Utnyttelse i strid med lov eller avtale kan medføre erstatnings- og straffeansvar.

Dette trenger du å vite om tilstandsrapporten

Tilstanden vurderes med ulike tilstandsgrader

Tilstanden gir uttrykk for en gitt forventet tilstand, blant annet vurdert ut fra alder og normal bruk. Ved Tilstandsgrad 0 (TG0) og Tilstandsgrad 1 (TG1) gir den bygningsakkyndige normalt ingen begrunnelse for valg av tilstandsgrad. Grunnen er at bygningen eller bygningsdelen da bare har normal slitasje. Ved skjulte konstruksjoner kan alder alene avgjøre tilstandsgrad. Når bygningsakkyndige anbefaler tiltak, for eksempel utbedringer, må brukeren av rapporten vurdere om tiltakene er nødvendige og lønnsomme.

Når den bygningsakkyndige velger tilstandsgrad, baseres vurderingen på faste kriterier som følger av gjeldende bransjestandard for Teknisk tilstandsanalyse ved omsetning av bolig og Forskrift til avhendingslova.



TILSTANDSGRAD 0, TG0: INGEN AVVIK

Bygningsdelen skal være tilnærmet ny, ikke vise tegn på slitasje og det skal være lagt frem dokumentasjon på faglig god utførelse. Det er ingen merknader til delen.



TILSTANDSGRAD 1, TG1: MINDRE AVVIK

Bygningsdelen skal bare ha normal slitasje, og strakstiltak skal ikke anses som nødvendig. Graden kan også brukes når delen er ny, men der dokumentasjon på faglig god utførelse mangler.



TILSTANDSGRAD 2, TG2: VESENTLIGE AVVIK OG MINDRE AVVIK SOM ETTER NS 3600 GIR TG 2

Bygningsdelen skal enten ha feil utførelse, en skade eller symptomer på skade, sterk slitasje eller nedsatt funksjon. Graden gis når bygningsdelen trenger vedlikehold eller tiltak i nær fremtid. Graden skal også brukes når delen er gammel og det er grunn til å varsle om faren for skader på grunn av alderen, eller når det er grunn til å overvåke delen spesielt på grunn av fare for større skader eller følgeskader.



TILSTANDSGRAD 3, TG3: STORE ELLER ALVORLIGE AVVIK

Denne tilstandsgraden brukes ved kraftige tegn på forhold som man må regne med trenger utbedring straks eller innen kort tid. Det er påvist funksjonssvikt eller sammenbrudd.



IKKE UNDERSØKT/IKKE TILGJENGELIG FOR UNDERSØKELSE

Det kan være avvik/skader som ikke er avdekket.

Informasjon om utbedringskostnader

Utbedringskostnadene i rapporten er sjablongmessige anslag basert på observerte forhold som feil, skader eller uregelmessigheter, samt foreslåtte tiltak. Disse anslagene er veiledende, angis i fem intervaller, er basert på generelle erfaringstall, og må ikke forveksles med konkrete pristilbud fra håndverkere eller entreprenører. Faktiske kostnader kan variere betydelig, avhengig av individuelle valg, materialpriser og markedsforhold. For å få en nøyaktig vurdering av utbedringskostnadene anbefales ytterligere undersøkelser og innhenting av flere pristilbud fra kvalifiserte fagfolk. Slike anslag gis for TG3, der dette er mulig.



Tiltak under kr 20 000



Tiltak mellom kr 20 000 – 100 000



Tiltak mellom kr 100 000 – 200 000



Tiltak mellom kr 200 000 – 500 000



Tiltak over kr 500 000

Beskrivelse av eiendommen

Dette er et forenklet sammendrag av boligen, for mer detaljert beskrivelse les punktene under konstruksjoner for å få et komplett bilde av objektet. Det anbefales å lese forutsetningene for rapporten for å vite hvilken undersøkelsesnivå rapporten ligger på. Det tas spesifikt forbehold om at det er det opprinnelige byggeåret som er referansenivå i rapporten når ikke annet er nevnt og at kommentarene i denne rapporten gjelder denne eiendommen.

Boligbygg med flere boenheter - Byggeår: 2007

UTVENDIG [Gå til side](#)

BELIGGENHET

Leiligheten har en fin beliggenhet i Brumunddal. Det er kort til barnehager og skoler fra leiligheten. Det er også flotte turmuligheter i området. Skiløype om vinteren rett ved når snøforholdene tillater det. Ca. 1 km til sentrum.

ENKEL BYGNINGSBESKRIVELSE

Taktekking av betongtakstein. Utvendige beslag og takrenner/nedløp i metall. Yttervegg i trekonstruksjon. Liggende utvendig trekledning. Mønnet skråtak i tre. Undertaksduk. Kaldt loft. Luftespalte mellom takrenne og forkantbord. Luftespalter ved raft. Adkomst til loft via luke. Trevinduer med 2-lags isolerglass. Utvendig solskjerming på noen vinduer. Ytterdør med brann/lydmotstand. Ytterdører i tre med 2-lags isolerglass.

Terrasse utenfor soverom:

Fundamentert på betong. Fundamentert i bolig. Konstruksjoner og overflater i treverk. Belysning.

Terrasse utenfor stue:

Fundamentert i bolig. Fundamentert på betong. Konstruksjoner og overflater i treverk. Belysning. Markise.

INNVENDIG [Gå til side](#)

Gulv er i hovedsak preget av:
Parkett. Fliser.

Vegger er i hovedsak preget av:
Panelplater. Fliser.

Himlinger er i hovedsak preget av:
Himlingsplater.

Etasjeskiller i trekonstruksjoner. Elementpipe. Formpressede dører.

VÅTROM [Gå til side](#)

Bad:

Fliser på gulv og vegg. Plater i himling. Servant med underskap. Skap. Speil. Dusjdører. Dusj. Opplegg for vaskemaskin. Vegghengt toalett. Ventil på vegg. Tilluft i dør. Varme i gulv. Plastsluk.

KJØKKEN [Gå til side](#)

Kjøkkeninnredning med laminerte skrog. Glatte fronter. Benkeplate er laminert. Laminat over benkeplate. Belysning over deler av benkeplate. Kjøkkenvifte med avtrekk ut. Dobbel kjøkkenkum.

Plass til frittstående:

Komfyr. Kjøleskap. Oppvaskmaskin.

TEKNISKE INSTALLASJONER [Gå til side](#)

Synlige vannrør i:
Plast. Metall.

Synlige avløpsrør i:
Plast.

Ventilasjonen består av ventilasjonsvifte og naturlig avtrekk. Frisk tilluft blir tilført gjennom ventiler eller gjennom aktiv lufting med vinduer. Brukt luft suges ut av ventilasjonsvifte eller naturlig oppdrift.

Varmtvannstanken er på ca. 120 liter.

Oppvarming består av:
Strøm.

I hovedsak ved hjelp av:
Varmepumpe. Radiatorer. Varme i gulv.

El-anlegg med automatsikringer. Åpent og skjult ledningsnett.

TOMTEFORHOLD [Gå til side](#)

Felles eiet tomt på 4 441,50 m² som er flat og opparbeidet med plen og beplantning. Asfaltert gårds plass.

Eiendommen er tilknyttet offentlig vann, via privat vannledning.

Eiendommen er tilknyttet offentlig avløp, via privat avløpsledning.

Arealer [Gå til side](#)

Forutsetninger og vedlegg [Gå til side](#)

Lovlighet [Gå til side](#)

Boligbygg med flere boenheter

- Det foreligger godkjente og byggemeldte tegninger, som stemmer med dagens bruk

Ingen ytterligere kommentarer.

Sammendrag av boligens tilstand

Fordeling av tilstandsgrader

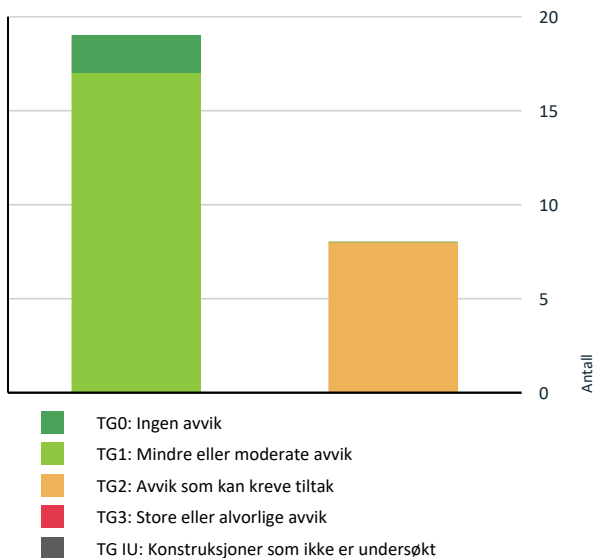

Vil du vite mer om tilstandsgrader? Se side 4.

Spesielt for dette oppdraget/rapporten

Det tas spesifikt forbehold om at årstall, utskiftninger/fornyelser av rom og bygningsdeler, samt forhold knyttet til vann og avløp, adkomstvei med mer er i henhold til opplysninger gitt av rekvirent/eier/tilstedeværende, med mindre annet fremgår. Takstingeniøren er ikke gjort kjent med andre forhold som kan ha innvirkning på verdien enn det som er nevnt i dokumentet. Takstingeniøren tar forbehold om skjulte feil og mangler og forutsetter at bygget er godkjent slik det fremstod på befaringsdagen sammen med fremlagt dokumenter. Det er fuktutstyret protimeter MMS som er brukt ved fuktsøk og fuktmålinger i denne rapporten, ved målinger er resultat korrigert for blant annet temperatur og materiale.

Der det er anbefalt ytterligere undersøkelser og tiltak på bygningsdeler kan Takstgruppen AS bistå med dette på timebasis utover undersøkelsesnivå i denne rapporten. Bilder med avvik i rapporten er eksempelbilder fra befaringen, det er ikke bilder av alle avvik.

Rapporten er utarbeidet blant annet ved hjelp av fraseverktøy (automatisk tekst). Dette er forklaringen på at det blir en del stikkord og ikke hele setninger enkelte steder i rapporten.

Der det er satt tilstandsgrad 2 i denne rapporten må det utføres tiltak for å lukke avvikene.

Rapporten kan brukes i inntil ett år etter rapportdato, og kan ikke gjenbrukes ved flere boligsalg i denne perioden. For eiendomsoverdragelser fra 1.1.2024, må selger sørge for at areal i rapporten er oppdatert og følger ny bransjestandard for areal. Skjer det endringer, oppstår skader også videre på boligen, bør du som selger be om oppdatert rapport.

Malen til denne rapporten, inkludert standardtekstene fra Takstgruppen AS, er vernet etter åndsverkloven og kan kun benyttes av foretakene som er en del av Takstgruppen AS. For andre aktører er eksemplarframstilling av malen og standardtekster, som utskrift og annen kopiering til bruk som grunnlag for tilsvarende rapporter, bare tillatt når det er hjemlet i lov (kopiering til privat bruk, sitat o.l.) eller avtale med Takstgruppen AS. Utnyttelse i strid med lov eller avtale kan medføre erstatnings- og straffeansvar.

Det tas spesifikt forbehold om at kommentarene i denne rapporten og forutsetningene gjelder denne eiendommen.

For spørsmål tilknyttet rapporten ta kontakt med takstingeniøren som har utført rapport eller kvalitet@takstgruppen.as.

Oppsummering av avvik

Vil du vite mer? Se på rommet eller bygningsdelen senere i rapporten.

Boligbygg med flere boenheter

Sammendrag av boligens tilstand

TG 2 AVVIK SOM KAN KREVE TILTAK

- ! **Utvendig > Taktekking** [Gå til side](#)
- ! **Utvendig > Balkonger, terrasser og rom under balkonger** [Gå til side](#)
- ! **Utvendig > Andre utvendige forhold** [Gå til side](#)
- ! **Innvendig > Overflater** [Gå til side](#)
- ! **Tekniske installasjoner > Andre installasjoner** [Gå til side](#)
- ! **Våtrom > 2.Etasje > Bad > Overflater vegger og himling** [Gå til side](#)
- ! **Våtrom > 2.Etasje > Bad > Sluk, membran og tettesjikt** [Gå til side](#)
- ! **Kjøkken > 2.Etasje > Kjøkken > Overflater og innredning** [Gå til side](#)

HELSE, MILJØ OG SIKKERHET

Forhold som åpenbart kan medføre fare for helse, miljø og sikkerhet

- ! Det er ikke foretatt radonmålinger, og bygget er heller ikke utført med radonsperre. [Gå til side](#)
- ! Rekkverket på balkong eller terrasse er for lavt i forhold til dagens krav.

Boligens energimerking



ENERGIMERKE

Beskrivelse

Innhentet fra enova.no

Energimerke



Energikarakteren

Energikarakteren angir hvor energieffektiv boligen er, inkludert oppvarmingsanlegget. Energikarakteren er beregnet ut fra den typiske energibruken for boligtypen. Beregningene er gjort ut fra normal bruk ved et gjennomsnittlig klima. Det er boligens energimessige standard og ikke bruken som bestemmer energikarakteren. Der opplysninger ikke er oppgitt, brukes typiske standardverdier for den aktuelle bygningstypen.



Energi

Beregnet vektet levert energi i normert klima er et nøkkeltall for å vurdere en bygnings energieffektivitet, der ulike energibærere (strøm, fjernvarme, varmepumpe) vekter ulikt.

Om grunnlaget for energimerket

Enova er ansvarlig for energimerkeordningen. Energimerket beregnes på grunnlag av oppgitte opplysninger om boligen. For informasjon som ikke er oppgitt, brukes typiske standardverdier for den aktuelle bygningstypen fra tidsperioden den ble bygd i. Beregningsmetodene for energikarakteren baserer seg på NS 3031.

Tilstandsrapport

BOLIGBYGG MED FLERE BOENHETER



Byggeår
2007

Anvendelse
Andelsleilighet

Standard

Normal standard og planløsning.
Oppvarming består av strøm. Se boligens energiattest.
Ventilasjon består av naturlig og mekanisk ventilasjon.
El-anlegg med automatsikringer, åpent og skjult anlegg.

Vedlikehold

Dette er et forenklet sammendrag og det henstilles sterkt til å sammenholde dette med de respektive punktene i rapporten for å få et komplett bilde av objektet. Det er viktig å sette seg inn i side 3 og 4 i denne rapporten for å få en forståelse for hva en tilstandsrapport er. Det er viktig å ta hensyn til bruksmønsteret som har vært i boligen, blir bruksmønsteret endret blir også forutsetningene for konstruksjonene endret.

Det gjøres oppmerksom på at borettslaget er ansvarlig for utvendig bygningsmasse. Anbefaler at borettslaget sine vedtekter leses igjennom. Bygningen er i hovedsak som fra byggeår, fremstår vedlikeholdt både utvendig og innvendig. Det er behov for vedlikehold og utbedringer.

Tilbygg / modernisering

2024	Utført som egeninnsats.	(2024/2025): Montert ny kjøkkenvifte og malt kjøkkenfronter.
2024	Utført som egeninnsats.	(2024/2025): Skiftet baderomsinnredning, toalett, dusjarmatur, blandebatteri til vask og montert høyskap.
2025	Utført av firma.	Installert varmepumpe.

(Opplysninger over er gitt av selger)

UTVENDIG

Taktekking

Punktet må sees i sammenheng med Takkonstruksjon/Loft

Beskrivelse

Taktekking av betongtakstein.

Vurdering av avvik:

- Det er påvist andre avvik:

Taktekkingen er besikket fra bakkenivå og innvendig i bolig da det ikke var godkjent sikringsutstyr for arbeid på tak på befaringen. Taktekking er delvis mosegrodd, anbefales fjernet fordi det forkorter levetiden til tekkingen. Tilstandsgrad gitt pga. nevnte forhold.

Konsekvens/tiltak

- Andre tiltak:

Mose bør fjernes fra taktekkingen for å forlenge levetiden og redusere risikoen for skader på taksteinene. Videre bør taket inspiseres nærmere når det er tilgjengelig og forsvarlig sikringsutstyr er på plass, for å avdekke eventuelle skjulte skader eller behov for vedlikehold. Dersom tiltak ikke gjennomføres, øker risikoen for redusert levetid og fuktskader på taket. Bygningsdelen har en særlig nær tilknytning til den aktuelle boligen og er derfor medtatt i vurderingen. For å vurdere helheten må man gjøre det i en tilstandsrapport for bygget og ikke kun leiligheten.

Tilstandsrapport

TG 1 Nedløp og beslag

Beskrivelse

Utvendige beslag og takrenner/nedløp i metall.

TG 1 Veggkonstruksjon

Beskrivelse

Yttervegg i trekonstruksjon. Liggende utvendig trekledning.

TG 1 Takkonstruksjon/Loft

Punktet må sees i sammenheng med Taktekking

Beskrivelse

Mønet skråtak i tre. Undertaksduk. Kaldt loft. Luftespalte mellom takrenne og forkantbord. Luftespalter ved raft. Adkomst til loft via luke.

Tilgjengelige deler av loft er inspisert fra gangbart gulv frem til pipe å lyst med lommelykt.

TG 1 Vinduer

Beskrivelse

Trevinduer med 2-lags isolerglass. Utvendig solskjerming på noen vinduer.

TG 1 Dører

Beskrivelse

Ytterdør med brann/lydmotstand. Ytterdører i tre med 2-lags isolerglass.

TG 2 Balkonger, terrasser og rom under balkonger

Beskrivelse

Terrasse utenfor soverom:

Fundamentert på betong. Fundamentert i bolig. Konstruksjoner og overflater i treverk. Belysning.

Terrasse utenfor stue:

Fundamentert i bolig. Fundamentert på betong. Konstruksjoner og overflater i treverk. Belysning. Markise.

Vurdering av avvik:

- Det er påvist andre avvik:

Spredte råteskader på rekkverk observert. Tilstandsgrad gitt pga. nevnte forhold.

Konsekvens/tiltak

- Andre tiltak:

Råteskadet treverk på rekkverk bør utbedres eller skiftes ut for å hindre videre forringelse og redusere risikoen for svekket sikkerhet og bæreevne.

Tilstandsrapport



Råte observert.



Råte observert.

TG 2 Andre utvendige forhold

Beskrivelse

For rapporter som gjelder leilighet i et sameie eller aksje/andelslag (borettslag) er undersøkelsene i hovedsak begrenset til innvendig i leiligheten om ikke annet er nevnt. Om andre bygningsdeler er tatt med er det kun delen som er tilknyttet leiligheten som er vurdert og ikke hele bygningen. Eksempel på dette kan være at en leilighet har fire meter med yttervegg og da er det kun de fire meterne som er vurdert i denne rapporten. Resten må vurderes i felles tilstandsrapport for bygget.

- Oppfordrer alle til å sette seg inn i vedtekter, husordensregler, regnskap, budsjett og årsberetning. Det gjøres oppmerksom på at fellesgjeld og felleskostnader kan variere over tid som følge av beslutninger foretatt i borettslagets/sameiets styre og/eller generalforsamling.

Vurdering av avvik:

- Det er ikke utarbeidet Tilstandsanalyserapport, vedlikeholdsplan e.l. for fellesdeler i bygget.

Tilstandsgrad gitt pga. nevnte forhold.

Konsekvens/tiltak

- For å lukke avviket iht. NS 3600.2018 må det utarbeides en Tilstandsanalyserapport/vedlikeholdsplan for fellesdeler i bygget. Da dette er opp til borettslag/sameie å rekvirere er kostnadsestimat ikke satt.

INNSENDIG

TG 2 Overflater

Beskrivelse

Gulv er i hovedsak preget av:
Parkett. Fliser.

Vegger er i hovedsak preget av:
Panelplater. Fliser.

Himlinger er i hovedsak preget av:
Himlingsplater.

Vurdering av avvik:

- Det er påvist andre avvik:

Knirk i gulv enkelte steder. Tilstandsgrad gis pga. nevnte forhold.

Konsekvens/tiltak

- Andre tiltak:

Det bør vurderes utbedring av knirk i gulv for å unngå videre forringelse og redusert bokomfort. Konsekvensen av å ikke utbedre kan være økt slitasje og redusert brukstid.

TG 1 Etasjeskille/gulv mot grunn

Beskrivelse

Etasjeskiller i trekonstruksjoner. Det er målt avvik innenfor kravene i NS3600 i to rom i hver etasje. Det tas spesifikt forbehold om at dette kun er stikkprøver med lasermåler. Uinnredet loft er ikke målt for skjevheter.

Tilstandsrapport

! TG 1 Pipe og ildsted

Beskrivelse

Elementpipe.

Ved etablering av ildsted så anbefales en kontroll av pipe og andre forhold som omhandler pipe og ildsted.

! TG 1 Innvendige dører

Beskrivelse

Formpressede dører.

VÅTROM

2.ETASJE > BAD

Generell

Beskrivelse

Fliser på gulv og vegg. Plater i himling. Servant med underskap. Skap. Speil. Dusjdører. Dusj. Opplegg for vaskemaskin. Veggengt toalett. Ventil på vegg. Tilluft i dør. Varme i gulv. Pløstsluk.

2.ETASJE > BAD

! TG 2 Overflater vegger og himling

Beskrivelse

Beskrivelse står under punktet generell.
Punktet må ses i sammenheng med "Sluk, membran og tettesjikt".

Vurdering av avvik:

- Det er påvist andre avvik:

Enkelte merker i fliser etter tidligere installasjoner. Sprekt flis under toalett. Riss/sprekk i flis ved vegg ventil. Tilstandsgrad gitt pga. nevnte forhold.

Konsekvens/tiltak

- Andre tiltak:

Det anbefales å utbedre eller skifte ut skadede fliser for å hindre videre forringelse og redusere risiko for fuktskader i underliggende konstruksjon. Sprekker og riss i fliser kan føre til at vann trenger inn bak flisene, noe som kan medføre skjulte skader og økt vedlikeholdsbehov over tid.

Tilstandsrapport



Merker i fliser etter tidligere installasjoner.



Merker i fliser etter tidligere installasjoner.



Sprekk flis under toalett.



Riss/sprekk i flis ved ventil.

2.ETASJE > BAD

TG 1 Overflater Gulv

Beskrivelse

Beskrivelse står under punktet generell.
Punktet må ses i sammenheng med "Sluk, membran og tettesjikt".

2.ETASJE > BAD

TG 2 Sluk, membran og tettesjikt

Beskrivelse

Beskrivelse står under punktet generell.

Vurdering av avvik:

- Det er påvist andre avvik:

Det tas spesifikt forbehold om at deler av bygningsdelen er skjult, har en alder som øker sannsynligheten for skjulte feil og har brukt opp mye av sin forventede brukstid. Det kan generelt ikke gis garanti for flislagte flater, da membran ikke kan kontrolleres. Direkte vannpåkjenning på vegg/gulv ved bruk av vanninstallasjoner gir økt belastning på konstruksjon. Tilstandsgrad gitt pga. nevnte forhold.

Konsekvens/tiltak

- Andre tiltak:

Det anbefales å overvåke tilstanden jevnlig og være oppmerksom på tegn til fuktskader. Alderen på konstruksjonen og skjulte bygningsdeler medfører økt risiko for skjulte feil og redusert funksjon i tettesjiktet, noe som kan føre til vannskader i tilstøtende konstruksjoner.

Tilstandsrapport



Sluk.

2.ETASJE > BAD

📌 TG 1 Sanitærutstyr og innredning

Beskrivelse

Beskrivelse står under punktet generell.

2.ETASJE > BAD

📌 TG 1 Ventilasjon

Beskrivelse

Beskrivelse står under punktet generell.



Avtrekksvifte er testet som beskrevet i NS3600.

2.ETASJE > BAD

📌 TG 0 Tilliggende konstruksjoner våtrom

Beskrivelse

Hulltaking er foretatt. Hullet er tatt på det mest hensiktsmessige stedet som var mulig på befaringen og for å tilfredsstillere kravet i forskrift.

Tilstandsrapport



Ved fuktmåling ble det registrert tørre verdier.

KJØKKEN

2. ETASJE > KJØKKEN

Overflater og innredning

Beskrivelse

Kjøkkeninnredning med laminerte skrog. Glatte fronter. Benkeplate er laminert. Laminat over benkeplate. Belysning over deler av benkeplate. Kjøkkenvifte med avtrekk ut. Dobbel kjøkkenkum.

Plass til frittstående:
Komfyr. Kjøleskap. Oppvaskmaskin.

Vurdering av avvik:

- Det er påvist andre avvik:

Noe slark i hengsle til skapdør under vask. Mindre sår i benkeplate. Tilstandsgrad gitt pga. nevnte forhold.

Konsekvens/tiltak

- Andre tiltak:

Behov for vedlikehold. Skapdørens hengsler bør strammes eller byttes for å unngå ytterligere slitasje eller skade.



Ved bruk av fuktindikator registrerte jeg ingen unormale verdier.

2. ETASJE > KJØKKEN

Avtrekk

Beskrivelse

Beskrivelse står under punktet "Overflater og innredning".

Tilstandsrapport



Ved test av avtrekksvifte som beskrevet i NS3600, fungerte viften som tiltenkt.

TEKNISKE INSTALLASJONER

TG 1 Vannledninger

Beskrivelse

Synlige vannrør i:
Plast. Metall.

Undersøkelsene er gjort etter krav i Forskrift til avhendingslova (tryggere bolighandel), gjør allikevel oppmerksom på at jeg ikke er fagperson på området.



Stoppekran i kjøkkenskap.

TG 1 Avløpsrør

Beskrivelse

Synlige avløpsrør i:
Plast.

Undersøkelsene er gjort etter krav i Forskrift til avhendingslova (tryggere bolighandel), gjør allikevel oppmerksom på at jeg ikke er fagperson på området.

TG 1 Ventilasjon

Beskrivelse

Ventilasjonen består av ventilasjonsvifte og naturlig avtrekk. Frisk tilluft blir tilført gjennom ventiler eller gjennom aktiv lufting med vinduer. Brukt luft suges ut av ventilasjonsvifte eller naturlig oppdrift. Etter dagens bruk vurderes ventilasjon som tilfredsstillende. Gjør oppmerksom på at ved endret bruk kan situasjonen ofte bli annerledes.

TG 1 Varmtvannstank

Beskrivelse

Tilstandsrapport

Varmtvannstanken er på ca. 120 liter.



Varmtvannstank i kjøkkenskap.

TG 2 Andre installasjoner

Beskrivelse

Oppvarming består av:
Strøm.

I hovedsak ved hjelp av:
Varmepumpe. Radiatorer. Varme i gulv.

Det tas spesifikt forbehold om at oppvarmingskilder ikke er funksjonstestet av takstingeniøren. Kjøper bør gjennomføre funksjonstest før overtakelse eller innhente dokumentasjon fra selger som bekrefter at oppvarmingskildene fungerer som tiltenkt. Manglende test kan medføre risiko for kostnader ved reparasjon eller utskifting.

Selgers opplysning:
Varme i gulv på: Badet.

Vurdering av avvik:

- Det er påvist andre avvik:

Begrenset oppvarmingsmulighet om strøm blir borte. Tilstandsgrad gitt pga. nevnte forhold.

Konsekvens/tiltak

- Andre tiltak:

Det bør vurderes alternative oppvarmingskilder som ikke er avhengige av strøm, for å sikre tilstrekkelig oppvarming ved strømbrytning. Manglende tiltak kan medføre risiko for redusert komfort og potensielt skade på bygningen ved lengre strømavbrudd, spesielt i vinterhalvåret.

Elektrisk anlegg

Dette er en forenklet kontroll begrenset til de spørsmål og undersøkelser som forskrift til avhendingslova (tryggere bolighandel) § 2-18 inneholder. Dette kan ikke sammenlignes med en kontroll utført av offentlig myndighet (Det lokale eltilsyn) eller registrert elektrovirksomhet, og en bygningssakkyndig har verken kompetanse eller lov til å foreta en slik kontroll.

Tilstanden er vurdert ut fra den forenklete og begrensede kontrollen som forskriften inneholder. El-anlegget kan ha feil og mangler som en slik forenklet undersøkelse ikke vil avdekke. Vær derfor oppmerksom på denne risikoen, og søk videre veiledning eller få en fullstendig kontroll utført av registrert elektrovirksomhet.

Beskrivelse

El-anlegg med automatsikringer. Åpent og skjult ledningsnett.

Jeg er ikke EL fagperson.

1. Foreligger det eltilsynsrapport de siste 5 år, og det er ikke foretatt arbeid på anlegget etter denne, utenom retting av eventuelle avvik i eltilsynsrapport (dvs en el-tilsynsrapport uten avvik)?

Nei

Spørsmål til eier

Når ble det elektriske anlegget installert eller sist gang totalt rehabilitert (årstall)? Med totalt rehabilitert menes fullstendig utskiftet anlegg fra

Tilstandsrapport

2. inntakssikring og videre.

2007

3. Er alle elektriske arbeider/anlegg i boligen utført av en registrert elektroinstallasjonsvirksomhet?

Ja

4. Er det elektriske anlegget utført eller er det foretatt tilleggsarbeider på det elektriske anlegget etter 1.1.1999?

Ja

Eksisterer det samsvarserklæring?

Nei

5. Foreligger det kontrollrapport fra offentlig myndighet – Det Lokale Eltilsyn (DLE) eller eventuelt andre tilsvarende kontrollinstanser med avvik som ikke er utbedret eller kontrollen er over 5 år?

Nei

6. Forekommer det ofte at sikringene løses ut?

Nei

7. Har det vært brann, branntilløp eller varmgang (for eksempel termiske skader på deksler, kontaktpunkter eller lignende) i boligens elektriske anlegg?

Nei

Generelt om anlegget

8. Er det tegn til at det har vært termiske skader (tegn på varmgang) på kabler, brytere, downlights, stikkontakter og elektrisk utstyr? Sjekk samtidig tilstanden på elektrisk tilkobling av varmtvannsbereder, jmfør eget punkt under varmtvannstank

Nei

9. Er der synlig defekter på kabler eller er disse ikke tilstrekkelig festet?

Nei

Inntak og sikringsskap

10. Er det tegn på at kabelinnføringer og hull i inntak og sikringsskap ikke er tette, så langt dette er mulig å sjekke uten å fjerne kapslinger?

Nei

11. Finnes det kursfortegnelse, og er den i samsvar med antall sikringer?

Ja

12. Foreta en helhetsvurdering av det elektriske anlegget, dets alder, allmenne tilstand og fare for liv og helse. Bør det elektriske anlegget ha en utvidet el-kontroll?

Ja Det er ikke fremlagt dokumentasjon på det elektriske anlegget.

På arbeider utført på det elektriske anlegg etter 1999 skal det foreligge en samsvarserklæring. Når dette mangler øker risikoen for mangler ved eiendommen. Alt arbeid på elektriske anlegg skal utføres av en el-virksomhet som er registrert i myndighetenes sentrale register. <https://innmelding.dsb.no/elvirksomhetsregisteret/privatsok>. Jeg anbefaler utvidet el-kontroll utført etter NEK 405-2-3 av registrert elektroinstallasjonsvirksomhet.



Sikringsskap i bod.

TOMTEFORHOLD

TG 0 Terrengeforhold

Tilstandsrapport

Beskrivelse

Felles eiet tomt på 4 441,50 m² som er flat og opparbeidet med plen og beplantning. Asfaltert gårds plass.

1 TG 1 Utvendige vann- og avløpsledninger

Beskrivelse

Eiendommen er tilknyttet offentlig vann, via privat vannledning.
Eiendommen er tilknyttet offentlig avløp, via privat avløpsledning.

FORHOLD SOM ÅPENBART KAN MEDFØRE FARE FOR HELSE, MILJØ OG SIKKERHET

Dette punktet inneholder tydelige og lett synlige forhold ved boligen som åpenbart kan påvirke helse, miljø og sikkerhet, og som bygningsakkyndige har oppdaget. Terskelen for hva som anses som åpenbart er høy, og det utføres ikke undersøkelser med sikte på å avdekke slike forhold. Punktet omfatter ikke skjulte eller ikke-synlige forhold, tekniske vurderinger eller forhold som krever spesialundersøkelser. Forhold vurderes etter byggt teknisk forskrift på befaringstidpunktet. Røykvarslere og håndholdt brannslukningsutstyr vurderes etter gjeldende forskrift om brannforebygging.

! Helse, miljø og sikkerhet

Vurdering av avvik:

- Det er ikke foretatt radonmålinger, og bygget er heller ikke utført med radonsperre.
- Rekkverket på balkong eller terrasse er for lavt i forhold til dagens krav.

Eiendommen ligger i et området som er markert med moderat til lav aktsomhet i kartet.

Konsekvens/tiltak

- Det bør gjennomføres radonmålinger.
- Det er ikke krav om utbedring av rekkverkshøyde opp til dagens forskriftskrav.

Det bør gjennomføres radonmåling for å avklare om radonnivåene er innenfor anbefalte grenser, da manglende måling gir usikkerhet om innemiljøet og kan medføre helseisisiko.

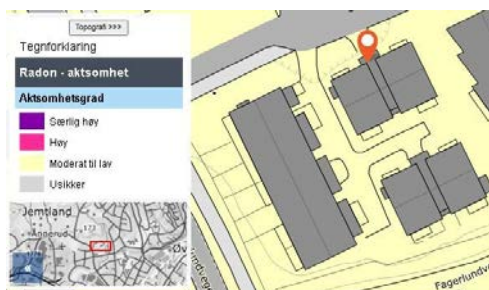

Kartet kan ikke benyttes til å forutsi radon-konsentrasjonen i enkeltbygninger. Den eneste måten å få sikker kunnskap om radon i en bygning, er å gjennomføre en måling. Radon skal måles mellom midten av oktober og midten av april, og skal foregå over et tidsrom på minst to måneder. Se mer info på <https://www.huseierne.no/alt-om-bolig/inneklima/radon-maling-i-boliger/>.

Arealer, byggetegninger og brannceller

Standard gjeldende fra 01.01.2024

Arealmålinger og arealoppsett er basert på Norsk standard 3940:2023 Areal- og volum-beregninger av bygninger. Arealet gjelder for tidspunktet da boligen ble målt

Hva er måleverdig areal?

Arealet i rommet må ha minst 1,90 m fri høyde over gulvet og minst bredde på 0,60 m. Et loft med skråtak vil for eksempel bare få registrert målbart areal der høyden er minst 1,90 m og bredden minst 0,60 m. Rommet må ha en dør eller luke, og gangbart gulv.

Hva er bruksareal?

BRA = BRA-i + BRA-e + BRA-b

Bruksarealet for bygningen er bruttoarealet minus arealet som opptas av yttervegger.

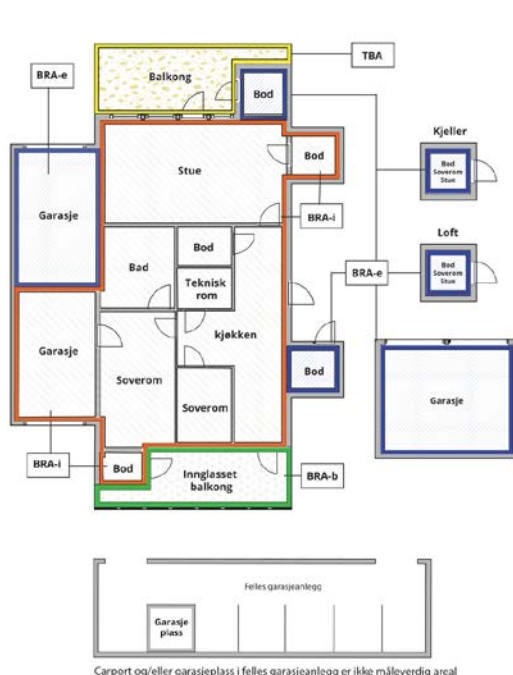

Internt bruksareal (BRA-i)	Arealet innenfor boenheten(e)
Eksternt bruksareal (BRA-e)	Arealet av alle rom utenfor boenheten(e) og som tilhører denne, slik som for eksempel boden
Innglasset balkong mv (BRA-b)	Arealet av innglasset balkong, veranda eller altan når denne er tilknyttet boenheten(e)
Terrasse- og balkongareal (TBA)	Arealet av terrasser, åpne balkonger og åpen altan tilknyttet boenheten(e)
Gulvareal (GUA)	Er sum av BRA (bruksareal) og ALH (areal med lav takhøyde). Areal med lav takhøyde (ALH) er ikke måleverdig areal, som skyldes skråtak og lav himlingshøyde. GUA kan opplyses i markedsføring der det er aktuelt for den konkrete boligen og kun sammen med BRA-i, for eksempel der gulvflaten har en verdi og har funksjon ved møblering og bruk av rommene. Ikke innredet areal som kaldloft, måles og oppgis normalt ikke.

Arealet kan ikke alltid fastsettes nøyaktig

Areal kan være komplisert eller umulig å måle opp nøyaktig fordi det er vanskelig å fastslå tykkelsen på innervegger, skjelheter i og utforming av bygningskonstruksjoner som karnapp, buer og vinkler som ikke er rette, åpne rom over flere etasjer og så videre.

Eiendommens markedsverdi kan ikke baseres på en matematisk beregning basert på antall kvadratmeter opplyst i rapporten. Opplysninger om areal kan altså ikke alene benyttes for å beregne eiendommens verdi.

Den bygningsakkyndige kan avdekke eventuelle bruksendringer og avvik i branncelleinndeling

Den bygningsakkyndige ser på byggetegninger hvis de er tilgjengelige og dette er en del av oppdraget, og vurderer bruken av boligen opp mot tegningene. Hvis den bygningsakkyndige avdekker at en bolig ikke ser ut til å være delt opp i brannceller etter kravene i byggeteknisk forskrift på befaringstidspunktet, skal det opplyses om dette.

Reglene om bruksendring og brannceller kan være kompliserte. Søk videre faglige råd om rapporten ikke gir deg svar. Den bygningsakkyndige kan ikke vurdere og svare på alle spørsmål, og kan heller ikke vite om kommunen kan gi unntak for kravene som gjelder. [Vil du vite mer?](#)

Om brannceller

En branncelle er hele eller avgrensede deler av en bygning hvor en brann fritt kan utvikle seg uten at den kan spre seg til andre bygninger eller andre deler av bygningen i løpet av en fastsatt tid.

Om bruksendring

Bruksendring er å endre bruken av et rom fra en tillatt bruk til en annen. Dette kan kreve søknad og tillatelse, for eksempel hvis du endrer et rom fra bod til soverom eller arbeidsrom, eller hvis du endrer en bolig til to separate boliger.

Rom for varig opphold har krav til takhøyde, romstørrelse, rømningsvei og lysforhold som må være oppfylt. Du kan søke kommunen om unntak for kravene, men kan ikke regne med å få unntak for krav som går på helse og sikkerhet, for eksempel krav til rømningsvei.

Bruksendring som krever godkjenning, og som ikke er søkt bruksendret, er ulovlig. Kommunen kan etter plan- og bygningsloven kapittel 32 forfølge overtredelser. Kommunen kan pålegge deg å avslutte den ulovlige bruken, eventuelt å rette eller tilbakeføre rommet til godkjent bruk.

Arealer

Boligbygg med flere boenheter

Etasje	Bruksareal BRA m ²			SUM	Terrasse- og balkongareal (TBA)
	Internt bruksareal (BRA-i)	Eksternt bruksareal (BRA-e)	Innglasset balkong (BRA-b)		
2.Etasje	65	5		70	13
SUM	65	5			13
SUM BRA	70				

Romfordeling

Etasje	Internt bruksareal (BRA-i)	Eksternt bruksareal (BRA-e)	Innglasset balkong (BRA-b)
2.Etasje	Bad, kjøkken, gang, soverom 1, soverom 2, stue	Bod	

Kommentar

Oppmålt med lasermåler.

Målt takhøyde 2. etasje: Varierende, målt 2,38 m.

Se forutsetninger i rapporten angående arealregler.

Det totale bruksarealet er alltid større enn summen av arealene fra hvert enkelt rom. Boenhetens totale bruksareal inneholder også arealer for innvendige vegger.

Oppmåling er ikke kontrollert opp mot byggetegninger da det ikke eksisterer tilstrekkelig tegningsgrunnlag i kommune.

Innredningsenheter som kjøkkeninnredning, skyvedørsgarderober og garderober er medtatt i areal.

Følgende areal er medtatt i åpent areal(TBA):

- Areal terrasse utenfor soverom: 5 m²

- Areal terrasse utenfor stue: 8 m²

Selgers opplysning:

Parkeringsplass i fellesanlegg på 12 m² følger leiligheten.

Lovlighet

Byggetegninger

Det foreligger godkjente og byggemeldte tegninger, som stemmer med dagens bruk

Kommentar: Ingen ytterligere kommentarer.

Nyere håndverkstjenester

Er det ifølge eier utført håndverkstjenester på boligen siste 5 år?

Kommentar: Se evt. opplysninger under "Tilbygg / modernisering" i rapporten.

Ja Nei

Befarings - og eiendomsopplysninger

Befaring

Dato	Til stede	Rolle
23.4.2026	Petter Wangen	Takstingeniør
	Martine Skregelid Johansen	Kunde

Matrikkeldata

Kommune	gnr.	bnr.	fnr.	snr.	Areal	Kilde	Eieforhold
3411 RINGSAKER	2	137		0	4441.5 m ²	BEREGNET AREAL (Ambita)	Eiet

Adresse

Fagerlunden 5

Hjemmelshaver

Trav 1 Borettslag

Kommentar

Det tas spesifikt forbehold om feil og mangler i kartet.

Aksjeobjekt

Boligselskap	Org.nr.	Leil. nr.	Forretningsfører	Eier av adkomstdokumenter
2324/Trav 1 Borettslag	991398260	2324	OBOS	Martine Skregelid Johansen

Innskudd, pålydende mm

Aksjenummer	Andel fellesformue	Andel fellesgjeld
2324	13 228 31.12.2025	17 869 31.12.2025

Eiendomsopplysninger

Regulering

BRUMUNDDAL TRAVBANE

Kjøper bør å sette seg inn i planer som gjelder eiendommen. Her vil det være informasjon som blant annet er styrende for eiendommens utnyttelse og bruk og det tas spesifikt forbehold om dette.

Tinglyste/andre forhold

(Kartgrunnlag for regulering, areal og kommuneplan: ©GEOVEKST (Statens kartverk) og Norsk institutt for skog og landskap. Det tas forbehold om feil og mangler i kartet)

Kommuneplan

Kommuneplanens arealdel 2025-2040

Støysone

Kjøper bør sette seg inn i planer som gjelder eiendommen. Her vil det være informasjon som blant annet er styrende for eiendommens utnyttelse og bruk og det tas spesifikt forbehold om dette.

Forkjøpsrett

Det foreligger forkjøpsrett på eiendommen. Forkjøpsrett innebærer at en forkjøpsberettiget part kan tre inn i avtalt kjøp på samme vilkår som høyeste bud/avtalt kjøpesum innen en fastsatt frist. Avklaringsprosessen håndteres av rettighetshaver/forretningsfører etter gjeldende regler og rutiner.

Kilder og vedlegg

Dokumenter					
Beskrivelse	Dato	Kommentar	Status	Sider	Vedlagt
Forretningsførerinfo	21.04.2026	Dato info ble innhentet.	Gjennomgått		Nei
Kommunalinformasjon	21.04.2026	Dato info ble innhentet.	Gjennomgått		Nei
Egenerklæringsskjema	21.04.2026		Gjennomgått		Nei
Energiattest.	12.10.2025	Hentet fra enova.no	Gjennomgått		Nei
Dokumentasjon våtrom.			Finnes ikke		Nei
Dokumentasjon håndverkstjenester.			Ikke gjennomgått		Nei
Takstingeniørens arealskisse fra befaring.	24.04.2026	Ligger i Samspill.	Gjennomgått		Nei
Eiendomsverdi.no og Statens kartverk.	21.04.2026		Gjennomgått		Nei
Samsvarserklæringer el-anlegg.		Ikke fremlagt.	Ikke gjennomgått		Nei
Eventuell tidligere takst/skaderapport.			Finnes ikke		Nei
Byggegodkjente tegninger bolig.	01.06.2006		Gjennomgått		Nei
Ferdigattest.	07.11.2008		Gjennomgått		Nei
Bruksrettigheter.			Ikke gjennomgått		Nei
Situasjonskart.	21.04.2026		Gjennomgått		Nei
Ubekreftet grunnbok.	21.04.2026		Gjennomgått		Nei
E-post til kunde med forberedelser til befaring.	12.04.2026		Gjennomgått		Nei
Opplysninger fra forretningsfører.	07.04.2026		Gjennomgått		Nei
Dokumentasjon radon.			Finnes ikke		Nei
Rekvirent/selger.	22.04.2026		Gjennomgått		Nei
FDV-dokumentasjon.			Finnes ikke		Nei

Revisjoner

Versjon	Ny versjon	Kommentar
1	29.04.2026	

For gyldighet på rapporten se forside

Tilstandsrapportens avgrensninger

Forutsetninger

Struktur og referansenivå

Rapporten beskriver avvik, det vil si en tilstand som er dårligere enn referansenivået. Positive sider ved boligen, ut over det som kommer frem av tilstandsgradene, blir normalt ikke fremhevet.

Rapporten baserer seg på krav i forskrift til avhendingslova (tryggere bolighandel). For valg av tilstandsgrad blir NS 3600:2018 (teknisk tilstandsanalyse ved omsetning av bolig) lagt til grunn.

Bygningssakkyndig er ikke ansvarlig for tilbakeholdt eller uriktig informasjon, som har betydning for tilstandsvurderingen.

Presiseringer

Anslag på utbedringskostnader er sjablongmessig, og må ikke forveksles med en konkret vurdering eller tilbud fra entreprenør eller håndverker. Anslaget vil også avhenge av personlige preferanser og markedspris på materialer og tjenesteyter.

Tilstandsrapporten gjelder hovedbygget og tilleggsbygninger som den bygningssakkyndige anser at har nær tilknytning til funksjon som bolig.

Avvik er vurdert mot regler som gjaldt da boligen ble oppført, med mindre annet er spesifisert i forskrift til avhendingslova, eller gjeldende versjon av NS 3600.

Hulltaking ved våtrom, i rom under terreng eller andre bygningsdeler, krever eiers samtykke.

Befaring begrenses til visuelle observasjoner av tilgjengelige flater. Den bygningssakkyndige gjør ikke fysiske inngrep for å avdekke avvik, utover det som er beskrevet i forskrift til avhendingslova. Rapporten gir ingen garanti for at det ikke finnes skjulte feil eller mangler.

Flater som er skjult av snø eller på annen måte utilgjengelig, blir ikke kontrollert. Det blir ikke utført funksjonsprøving av bygningsdeler, med mindre dette kommer frem av forskrift til avhendingslova. Hvis det ikke er sikkerhetsmessig forsvarlig, vil ikke bygningssakkyndig undersøke taket fra utsiden.

Boligens tilbehør, hvite- og brunevarer og annet inventar, blir ikke vurdert. Dette gjelder også integrert tilbehør.

Stikkprøvetakninger er tilfeldig utvalgt, og kan innebære kontroll under overflaten med et spisst redskap eller lignende.

Uttrykk og definisjoner

Referansenivå: Kravet til bygningsdelen eller rommet på søknadstidspunktet.

Tilstand: Byggverkets eller bygningsdelens tekniske, funksjonelle eller estetiske status på et gitt tidspunkt.

Symptom: Forhold som gir indikasjon på hvilken tilstand et byggverk eller en bygningsdel befinner seg i. Benyttes ved beskrivelse av avvik og alder.

Skadegjører: I hovedsak råte, sopp og skadedyr.

Fuktsøk: Overflatesøk med egnet søkeutstyr som fuktindikator eller visuelle observasjoner.

Fuktmåling: Måling av fuktinnhold i materiale eller i bakenforliggende konstruksjon ved bruk av egnet måleutstyr, blant annet hammerelektrode

og pigger.

Hulltaking: Boring av hull for inspeksjon og fuktmåling i risikoutsatte konstruksjoner.

Normal slitasjegrad: Forventet slitasje av materiale i overflaten, basert på enkle, visuelle observasjoner. Kan vurderes sammen med bygningsdelens alder.

Areal

Areal fastsettes etter forskrift til avhendingslova og gjeldende versjon av NS 3940 (areal- og volumberegninger av bygninger).

Et rom kan være i strid med teknisk forskrift og mangle godkjenning hos kommunen for den aktuelle bruken, uten at dette får betydning for om arealet måles og oppgis i tilstandsrapporten. Når arealet måles tas det ikke hensyn til om arealet er lovlig oppført eller om bruken er lovlig, bruksendringer, lysforhold eller andre sikkerhetsmangler.

Rom som ligger utenfor boenheten, som eier har påvist eller opplyst at tilhører boenheten, er oppmålt og inkludert i BRA-e. Det er ikke fremvist dokumentasjon på at rommet tilhører boenheten, med mindre dette er angitt særskilt. Rom utenfor boenheten kan omdisponeres av borettslaget/sameiet, og dette kan påvirke boligens BRA-e.

Opplysninger om areal kan ikke alene benyttes for beregning av markedsverdi.

Personvern

Tilstandsrapporten er utarbeidet som en del av Fremtind Forsikring AS sitt takstkonsept. Fremtind Forsikring AS, iVerdi AS, takstforetaket og andre relevante interessenter benytter personopplysninger fra tilstandsrapporten for analyse- og statistikkformål, utvikling og drift av produkter og tjenester i takstbransjen og boligomsetningen. Fremtind Forsikring AS, iVerdi AS og takstforetaket, følger til enhver tid gjeldende personvernlovgivning.

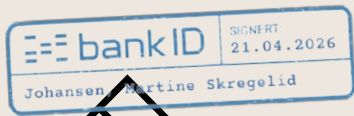

Selgers egenerklæring

Egenerklæringen er boligselgers egen beskrivelse av tilstanden til boligen. Her kan du finne viktige opplysninger som du som kjøper bør vite om før du bestemmer deg for et eventuelt kjøp. Har du spørsmål til egenerklæringen kan du snakke med megleren som står for salget.

Selgere

Martine Skregelid Johansen

Boligen

- ◆ Boligen ble kjøpt 2024
- ◆ Selger har bodd i boligen de 12 siste månedene
- ◆ Boligselger har **ikke** kjøpt boligselgerforsikring

Fagerlunden 5

2383 Brumunddal

3411-2/137/0/0



Våtrom, tak og fasade

1. Vet du om det er, eller har vært, feil eller skader på bad/våtrom?

♦ **Nei, ikke som jeg kjenner til**

2. Vet du om det er gjort arbeid på bad eller våtrom, enten av deg eller tidligere eiere?

♦ **Ja**

Ufaglært arbeid:

1.

Hvilket år ble jobben fullført?: 2024

Beskrivelse av arbeidet: Byttet toalett og dusjarmatur, hengt opp høyskap. 2025 rørlegger bekjent hang opp baderomsinnredning og byttet blandebatteri

Vet du om tettesjikt, membran eller sluk ble fornyet eller oppgradert?

♦ **Nei, ikke som jeg kjenner til**

3. Vet du om det finnes dokumentasjon på hvordan bad/våtrom er bygget opp?

♦ **Nei, ikke som jeg kjenner til**

4. Vet du om det er, eller har vært, vannlekkasje eller andre typer feil eller skader på tak, yttervegg, vinduer, dører, garasje, tilleggsbygninger eller lignende?

♦ **Nei, ikke som jeg kjenner til**

5. Vet du om det er, eller har vært, feil eller skader på vinduene, som for eksempel kondens, fuktskader eller vanninntrengning? Eller er noen av vinduene i boligen punktert?

♦ **Nei, ikke som jeg kjenner til**

6. Vet du om det er, eller har vært, skjevheter eller setningsskader i boligen, støttemur, terrasse eller lignende?

♦ **Nei, ikke som jeg kjenner til**

Drenering, fukt og lekkasje

7. Vet du om det er, eller har vært, fukt, råte eller vanninntrengning i underetasje, kjeller eller krypkjeller?

♦ **Nei, ikke som jeg kjenner til**

8. Vet du om det er, eller har vært, fukt, sopp eller råteskader i boligen/sameiet/borettslaget?

♦ **Nei, ikke som jeg kjenner til**

9. Vet du om det er eller har vært skadedyr eller sjenerende insekter i egen enhet eller i sameiet/borettslagets fellesarealer eller i andres enheter?

♦ **Nei, ikke som jeg kjenner til**

Tekniske installasjoner



10. Vet du om det er, eller har vært, feil på vann- eller avløpsanlegg?

♦ **Nei, ikke som jeg kjenner til**

11. Vet du om det er gjort arbeid på vann og avløp, enten av deg eller tidligere eiere?

♦ **Nei, ikke som jeg kjenner til**

12. Vet du om det er, eller har vært, feil eller skader knyttet til sentralfyr, radiator, ventilasjon, varmpumpe, kjøkkenvifte, baderomsvifte eller andre installasjoner?

♦ **Nei, ikke som jeg kjenner til**

13. Vet du om det er gjort arbeid på sentralfyr, radiator, ventilasjon, varmpumpe eller andre installasjoner, enten av deg eller tidligere eiere?

♦ **Ja**

Faglært arbeid:

1. **Hvilket år ble jobben fullført?:** 2025

Firmanavn: Varmepumpe energy

Beskrivelse av arbeidet: Montert varmpumpe

14. Vet du om det er, eller har vært, feil eller skader knyttet til ildsted eller pipe?

♦ **Nei, ikke som jeg kjenner til**

15. Vet du om det er gjort arbeid på ildsted eller pipe, enten av deg eller tidligere eiere?

♦ **Nei, ikke som jeg kjenner til**

16. Vet du om det er, eller har vært, feil eller skader på det elektriske anlegget?

♦ **Nei, ikke som jeg kjenner til**

17. Vet du om det er gjort arbeid på det elektriske anlegget, enten av deg eller tidligere eiere?

♦ **Ja**

Faglært arbeid:

1. **Hvilket år ble jobben fullført?:** 2024

Firmanavn: Elvia

Beskrivelse av arbeidet: Byttet strømmåler

Eiendommen og omgivelsene

18. Vet du om bruken av eiendommen eller området rundt kan endres av foreslåtte eller vedtatte reguleringsplaner, nabovarsel, offentlige vedtak eller lignende?

♦ **Nei, ikke som jeg kjenner til**

19. Vet du om det finnes kommunale pålegg, heftelser eller krav knyttet til eiendommen eller boligen?

♦ **Nei, ikke som jeg kjenner til**



20. Vet du om boligen eller eiendommen har blitt endret eller bygget ut etter opprinnelig byggeår, enten av deg eller tidligere eiere?

♦ **Nei, ikke som jeg kjenner til**

21. Vet du om det mangler midlertidige brukstillatelser eller ferdigattester fra kommunen?

♦ **Nei, ikke som jeg kjenner til**

22. Vet du om det har vært flom, ras, skred eller lignende på eiendommen, eller om den ligger i et fareområde?

♦ **Nei, ikke som jeg kjenner til**

23. Har eiendommen utleiedel, for eksempel en leilighet, hybel eller lignende?

♦ **Nei, ikke som jeg kjenner til**

24. Vet du om det er gjort radonmåling på eiendommen, enten av deg eller tidligere eiere?

♦ **Nei, ikke som jeg kjenner til**

25. Vet du om det finnes skaderapporter, tilstandsvurderinger, boligsalgsrapporter eller om det er utført målinger for boligen?

♦ **Nei, ikke som jeg kjenner til**

26. Vet du om noe i nabolaget som kan være plagsomt eller ubehagelig for kjøperen?

♦ **Nei, ikke som jeg kjenner til**

27. Vet du om du selv eller sameiet/borettslaget/laget/selskapet er innblandet i uenigheter eller konflikter rundt eiendommen?

♦ **Nei, ikke som jeg kjenner til**

28. Vet du om det finnes planer, vedtak eller forslag som kan føre til økte utgifter, som festeavgift, fellesutgifter, fellesgjeld eller kommunale avgifter?

♦ **Nei, ikke som jeg kjenner til**

Generelt

29. Har boligen garasje eller øvrige tilleggsbygninger?

♦ **Ja**

Vet du om det feil eller skader ved garasje eller øvrige tilleggsbygninger?

♦ **Nei, ikke som jeg kjenner til**

30. Vet du om det er gjort arbeid på eiendommen som ikke er nevnt i de andre spørsmålene?

♦ **Ja**

Ufaglært arbeid:

1. **Hvilket år ble jobben fullført?:** 2024

Beskrivelse av arbeidet: Ny kjøkkenvifte montert

31. Vet du om det er, eller har vært, feil på tilbehør som følger med eiendommen?



♦ Ja

Hengsel i det ene kjøkkenskapet ble ødelagt og er byttet, og den ene skuffen i gryteskap ble ødelagt og er reparert
Er det gjort tiltak, eller er feilen/skaden utbedret?

♦ Ja

Ufaglært arbeid:

1. **Hvilket år ble jobben fullført?:** 2026

Beskrivelse av arbeidet: Byttet ut hengsel og fikset hylle

32. Er det bestilt Norgespris på strøm?

Ja. Norgespris er en statlig ordning som gir husholdninger tilbud om strøm til fast pris på 50 øre pr. kilowatttime (prisen gjelder frem til 31. Desember 2026). Ordningen gjelder både boliger og fritidsboliger. Når en bolig med Norgespris bytter eier, vil ny eier fortsatt være bundet til Norgespris ut bindingstiden. Les mer på Regjeringens nettsider.

33. Har du andre opplysninger om boligen eller eiendommen, utover det du har svart?

♦ Nei, ikke som jeg kjenner til

Nabolagsprofil

Fagerlunden 5 - Nabolaget Aannerud - vurdert av 42 lokalkjente

Nabolaget spesielt anbefalt for

- Familier med barn
- Godt voksne
- Eldre



Offentlig transport

Ringsaker kulturskole Linje 611, 619, 629	1 min 0.1 km
Brumunddal stasjon Linje F6, RE10, RE11	20 min 1.8 km
Oslo Gardermoen	1 t 3 min

Skoler

Fagerlund skole (1-7 kl.) 524 elever, 42 klasser	10 min 0.8 km
Hempa skole (1-7 kl.) 129 elever, 9 klasser	4 min 2.1 km
Brumunddal ungdomsskole (8-10 kl.) 374 elever, 30 klasser	10 min 0.9 km
Ringsaker videregående skole 750 elever	10 min 0.9 km

Ladepunkt for el-bil

Kople Coop Extra Fabrikkvegen Brum... 9 min



Opplevd trygghet

Veldig trygt 84/100



Kvalitet på skolene

Veldig bra 83/100



Naboskapet

Godt vennskap 67/100

Aldersfordeling

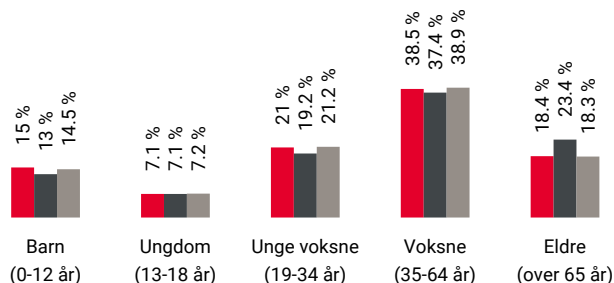

Område	Personer	Husholdninger
Aannerud	1 297	614
Brumunddal	11 056	5 444
Norge	5 425 412	2 654 586

Barnehager

Bakkehaugen barnehage (0-5 år) 96 barn	2 min 0.2 km
Bjørkebo barnehage AI (0-5 år) 73 barn	3 min 0.3 km
Vesleparken barnehage (1-5 år) 29 barn	10 min 0.8 km

Dagligvare

Coop Extra Fabrikkvegen Post i butikk	11 min 0.9 km
Rema 1000 Fabrikkvegen	11 min



Innholdet i nabolagsprofilen er hentet fra ulike datakilder, og feil eller mangler kan forekomme. Vurderinger og sitater er innhentet på web og gir uttrykk for hvordan naboene vurderer nabolaget. FINN.no AS kan ikke holdes ansvarlig for feil/mangler i profilen. Copyright © Finn.no AS 2026

Primære transportmidler



1. Egen bil



2. Gående



Støynivået

Lite støynivå 84/100



Turmulighetene

Nærhet til skog og mark 84/100



Trafikk

Lite trafikk 83/100

Sport

Bakkehaugen barnehage	2 min
Aktivitetshall, ballspill	0.2 km
Ringsaker videregående	8 min
Fotball, friidrett	0.7 km
Fønix Treningssenter	18 min
NorGym	6 min

Boligmasse

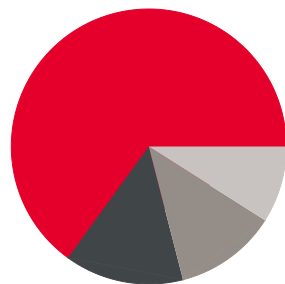

- 65% enebolig
- 14% rekkehus
- 12% blokk
- 9% annet

Varer/Tjenester

Mølla	16 min
Vitusapotek Fabrikkvegen	9 min

Aldersfordeling barn (0-18 år)

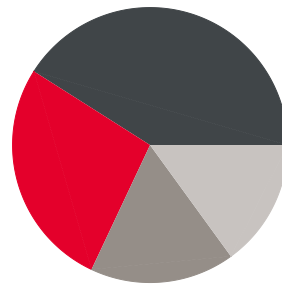

- 27% i barnehagealder
- 41% 6-12 år
- 17% 13-15 år
- 15% 16-18 år

Familiesammensetning

Par m. barn



Par u. barn



Enslig m. barn



Enslig u. barn



Flerfamilier





0% 44%

- Aannerud
- Brumunddal
- Norge

Sivilstand

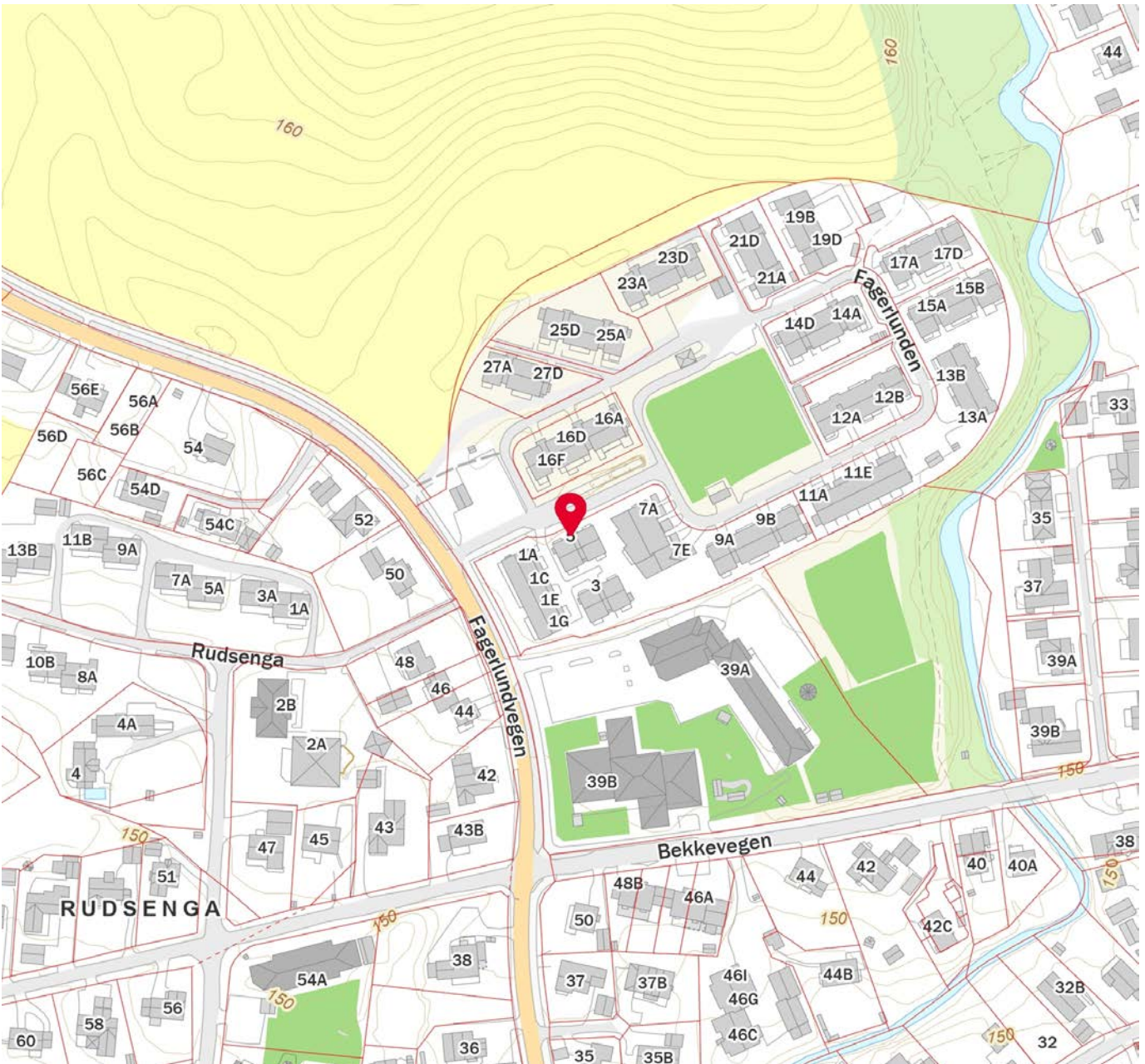
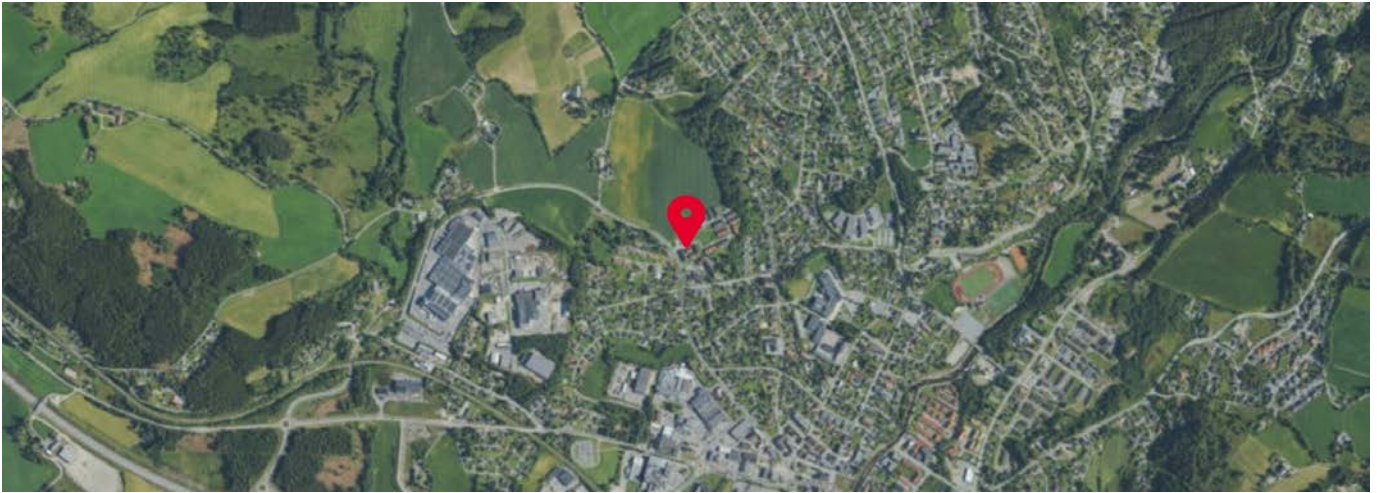
		Norge
Gift	29%	33%
Ikke gift	54%	54%
Separert	13%	9%
Enke/Enkemann	4%	4%



 Innholdet i nabolagsprofilen er hentet fra ulike datakilder, og feil eller mangler kan forekomme. Vurderinger og sitater er innhentet på web og gir uttrykk for hvordan naboen vurderer nabolaget. FINN.no AS kan ikke holdes ansvarlig for feil/mangler i profilen. Copyright © Finn.no AS 2026



OVERSIKT OVER LØSØRE OG TILBEHØR TIL EIENDOMMEN

Oversikten er utarbeidet av Norges Eiendomsmeglerforbund, Eiendom Norge og Advokatforeningens Eiendomsmeglingsgruppe, og er gjeldende fra 1. januar 2020.

Generelt

Lov om avhending av fast eiendom (avhendingslova/avhl.) av 3. juli 1992 regulerer kjøper og selgers rettigheter og plikter ved overdragelse av fast eiendom og andeler i borettslag.

I henhold til avhl. § 3-4 skal eiendommen, når annet ikke er avtalt, overdras med innredninger og utstyr som etter lov, forskrift eller annet offentlig vedtak skal følge med. Det samme gjelder varig innredning og utstyr som enten er fastmontert eller er særskilt tilpasset bygningen, jf. avhl. § 3-5. Loven inneholder ingen detaljert oversikt over hva som omfattes av «innredning og utstyr», og over hva som skal regnes som «fastmontert eller særskilt tilpasset».

Partene kan fritt avtale hva som skal følge med eiendommen ved salg. Bransjens liste over løsøre og tilbehør som skal følge med eiendommen, er en del av avtalen mellom kjøper og selger dersom ikke annet er opplyst i salgsoppgaven, kjøper har tatt forbehold i bud eller avtale på annen måte er inngått. Der intet annet er avtalt, vil løsøre og tilbehør medfølge slik dette fremkommer av avhl. § 3-4 og § 3-5 og denne oversikt.

Produkter og installasjoner som medfølger overdras uten noen form for garantier, utover eventuell gjenværende leverandørgaranti.

Dersom det er noe i nedenstående liste som ikke finnes på eiendommen, vil det heller ikke medfølge.

- 1. HVITEVARER** medfølger der dette er spesielt angitt i salgsoppgaven.
- 2. HELDEKKENDE TEPPER** følger med uansett festemåte.
- 3. VARMEKILDER**, slik som ovner, kaminer, peiser, varmpumper og panelovner, følger med uansett festemåte. Frittstående biopeiser/varmeovner og terrassevarmere medfølger ikke. Det følger ikke med varmekilder i rom som ikke har vegg- eller fastmonterte varmekilder på visning.
- 4. TV, RADIO OG MUSIKKANLEGG.** TV-antennene og fellesanlegg for TV, herunder parabolantenne, og tuner/dekoder/tv-boks medfølger der dette eies av selger. Veggmontert TV/flatskjerm med tilhørende festeordning samt musikkanlegg følger ikke med (se også punkt 12).
- 5. BADEROMSINNREDNING/UTSTYR.** Badekar, dusjkabinett, dusjvegger, alle fastmonterte speil og hyller, fastmonterte glass- og håndkleholdere, herunder håndklevarmere samt baderomsinnredning, medfølger.
- 6. GARDEROBESKAP** medfølger, selv om disse er løse. Fastmonterte garderobehyller og knagger medfølger. Innredning i garderobeskap, for eksempel løse eller fastmonterte trådkurver, hyller, stenger og lignende, medfølger.

7. KJØKKENINNREDNING medfølger, herunder også åpne, fastmonterte hyller og løs eller fastmontert kjøkkenøy.

8. MARKISER, PERSIENNER og annen type innvendig og utvendig solskjerming, gardinoppheng, lamellgardiner og liftgardiner medfølger.

9. AVTREKKSIVIFTER av alle slag, samt fastmonterte aircondition/ventilasjonsanlegg, medfølger.

10. SENTRALSTØVSUGER medfølger med komplett anlegg, herunder slange, munnstykke mm.

11. LYSKILDER. Kupler, lysstoffarmatur, fastmonterte "spotlights", oppheng og skinner med spotlights samt utelys og hagebelysning medfølger. Vegglamper, krokhengte lamper, lysekroner, prismelamper og lignende som er koblet til sukkerbit eller stikkontakt følger likevel ikke med.

12. INSTALLERTE SMARTHUSLØSNINGER med sentral som styrer lys, varme, lyd o.l., samt tilhørende trådløse enheter som brytere, sensorer, kameraer, integrerte høyttalere el. medfølger. Enkle lysstyringssystem f.eks. med en sentral som kun styrer lyspærer eller smartpærer montert i sokkel medfølger likevel ikke.

13. UTVENDIGE SØPPELKASSER og eventuelt holder/hus til disse medfølger.

14. POSTKASSE medfølger.

15. UTENDØRS INNRETNINGER slik som flaggstang, fastmontert tørkestativ, samt andre faste utearrangementer som f.eks. badestamp, boblekar/jacuzzi og liknende utendørs kar, lekestue, lekestativ, utepeis, fastmontert trommel til vannslange, medfølger. Guidekabel/avgrensingskabel til robotgressklipper medfølger, men robotgressklipper og ladestasjon for denne medfølger ikke.

16. FASTMONTERT VEGGLADER/LADESTASJON TIL EL-BIL medfølger uavhengig av hvor laderen er montert.

17. SOLCELLEANLEGG med tilhørende teknisk infrastruktur medfølger.

18. GASSBEHOLDER til gasskomfyr og gasspeis medfølger.

19. BRANNSTIGE, BRANNTAU, feiestige og lignende medfølger der dette er påbudt. Løse stiger medfølger ikke.

20. BRANNSLUKNINGSAPPARAT, BRANNSLANGE og RØYKVARSLER medfølger der dette er påbudt. Det er eier og brukers plikt til å se til at utstyret forefinnes på enhver eiendom. Hvis annet ikke er uttrykkelig avtalt, skal dette derfor alltid følge med ved salg av eiendom.

21. SAMTLIGE NØKLER til eiendommen som selger er i besittelse av skal overleveres kjøper på overtakelsen, herunder nøkler til eventuelle boder, uthus, garasjeportåpner e.l. Låses boder, uthus e.l. med hengelås, skal lås og nøkler til disse medfølge.

22. GARASJEHYLLER, bodhyller, lagringshyller og oppheng til bildekk medfølger såfremt de er fastmontert.

Planter, busker og trær som er plantet på tomten, eller fastmonterte kasser og lignende er en del av eiendommen og medfølger i handelen.

Trygghet for deg som boligkjøper



Derfor bør du ha Boligkjøperforsikring:



1 av 4 finner feil etter overtakelse av ny bolig



Advokaten vet hvilke feil som gir krav mot selger



Vi tar saken, uten økonomisk risiko for deg



Advokathjelp er dyrt når du ikke har Boligkjøperforsikring

Advokatforsikring for boligeiere inkluderer i tillegg:

- Samboeravtale og ektepakt
- Arveoppgjør, testament og fremtidsfullmakt
- Kjøp og håndverkertjenester
- Naboforhold og husleie
- ID-tyveri og nettkrenkelser
- Tilgang til viktige digitale kontrakter
- Husstandsdekning
- Opptil 2 mill. i tvistedekning

Hva koster det?

Andelsbolig og aksjeleilighet	8 900 kr
Selveierleilighet og rekkehus	11 900 kr
Ene-, tomannsbolig og tomt	16 900 kr

Pris gjelder for 5 år.

Advokatforsikring for boligeiere kan bare tegnes samtidig med boligkjøperforsikringen, og koster kun kr 2 800 i tillegg per år.

Egenandel kr 4 000 påløper ved takst, tvist eller 10 timer advokatbistand, avhengig av hva som kommer først

Boligkjøperforsikring tegnes hos eiendomsmegler senest ved kontraktsignering og gir rett til advokathjelp inntil 5 år etter overtakelse. Forsikringen betales som del av oppgjøret ved boligkjøpet. Advokatforsikringen fornyes årlig ved faktura fra HELP.

Har du spørsmål? Kontakt HELP på 22 99 99 99 eller post@help.no. Les mer på help.no.

Ved kjøp av landbrukseieendom, herunder også småbruk, og annen kombinasjonseiendom, begrenser forsikringen seg til våningshuset (kundens primærbolig). Meglerforetaket mottar kr 5 600/5 600/5 900 i kostnadsgodtgjørelse, avhengig av boligtype, samt et tillegg på kr 1 000 ved salg av Advokatforsikring for boligeiere. Vi tar forbehold om pris- og vilkårsendringer. Hvis premien ikke er innbetalt ved overtakelse, vil avtalen bli kansellert. For fullstendig informasjon om dekning og vilkår, se help.no.



9 av 10

boligselgere kjøper
boligselgerforsikring

Boligselgerforsikring

- så du kan føle deg trygg

Undersøkelser viser at én av fem boligkjøpere reklamerer etter kjøp av brukt bolig. I mange tilfeller skyldes det feil eller mangler som først blir oppdaget etter overtakelsen. Selger du uten boligselgerforsikring risikerer du å bli holdt økonomisk ansvarlig. Det kan føre til krav om prisavslag, erstatning eller i verste fall heving av kjøpet.

Med boligselgerforsikring kan du senke skuldrene når salget er gjennomført. Kommer det krav eller klager, er det vi i Fremtind som håndterer saken for deg og som kan utbetale erstatning til kjøper.

Hvorfor boligselgerforsikring?

- gjelder fra budaksept og inntil fem år etter overtakelse
- gjelder skjulte feil og mangler som kjøperen ikke kunne forvente
- dekker krav om prisavslag, erstatning eller heving opptil boligens salgssum, maks 14 millioner kroner
- gir deg profesjonell hjelp fra erfarne advokater og jurister i Fremtind

Prisoversikt

Boligtype/Eierform	Beskrivelse	Pris	Minimumspris	Maksimalpris
Andels- og aksjeboliger	Alle typer andels-/aksjebolig inkl. enebolig og hytte/fritidsbolig.	2,5 ‰	4 200 kr	31 000 kr
Selveierleilighet, eierseksjon og fritidsleilighet Tomannsbolig/ flermannsbolig/ rekkehus	Alle typer seksjonsbolig <i>unntatt</i> enebolig	4,3 ‰	6 500 kr	37 000 kr
Enebolig Tomannsbolig/ flermannsbolig/ rekkehus	Alle typer boliger med eget gnr./bnr <i>inkl.</i> enebolig med snr.	5,6 ‰	12 000 kr	62 000 kr
Hytte	Alle typer hytte (frittliggende og knyttet sammen i rekke) med gnr./bnr./snr./f.nr.	6,2 ‰	9 600 kr	62 000 kr
Tomt	Alle typer tomt	5,6 ‰	10 000 kr	62 000 kr

Fremtind

www.fremtind.no



Et hjem er mer verdt enn et hus, og et hus er mer enn bare vegger.

Det er et sted for å skape gode minner
preget av trivsel, omsorg og trygghet.

For oss som jobber med folks hjem hver
eneste dag, er det naturlig å engasjere oss
sammen med SOS-barnebyer for å gi flere
barn et trygt og godt hjem.

For hvert hjem vi formidler, gir vi derfor
100 kroner til SOS-barnebyers arbeid.

aktiv. +  SOS
BARNEBYER

Forbrukerinformasjon om budgivning



Sist oppdatert med virkning fra 1. juli 2025, i forbindelse med ikrafttredelse av endringer i eiendomsmeglingsloven.

Informasjonen er utarbeidet av Forbrukerrådet, Advokatforeningen ved Lovutvalget for eiendomsmegling, Eiendom Norge og Norges Eiendomsmeglerforbund, på grunnlag av bl.a. eiendomsmeglingsloven § 6-8.

Nedenfor gis en oversikt over de retningslinjer som anbefales ved budgivning på eiendommen. Avslutningsvis gis også en kort oversikt over de viktigste rettsreglene tilknyttet budgivning.

Før det legges inn bud på eiendommen oppfordres budgiver til å sette seg inn i all relevant informasjon om eiendommen, herunder salgsoppgave og tilstandsrapport.

GJENNOMFØRING AV BUDGIVNING:

1. Alle bud skal inngis skriftlig til megler, som formidler disse videre til selger. Med skriftlige bud menes også elektroniske meldinger som e-post og SMS når informasjonen i disse er tilgjengelig også for ettertiden. Kravet til skriftlighet gjelder også budforhøyelser, og motbud (bud fra selger), aksept eller avslag fra selger. Før formidling av bud til selger skal megler innhente gyldig legitimasjon og signatur fra budgiver. Kravet til legitimasjon og signatur er oppfylt for budgivere som benytter e-signatur som f.eks. BankID eller MinID.

2. Et bud bør inneholde eiendommens adresse (eventuelt gnr/bnr), kjøpesum, budgivers kontaktinformasjon, finansieringsplan, akseptfrist, overtakelsesdato og eventuelle forbehold som for eksempel usikker finansiering, salg av nåværende bolig ol. Normalt vil ikke et bud med forbehold bli akseptert før forbeholdet er avklart. Konferer gjerne med megler før bud inngis.

3. Megler skal legge til rette for en forsvarlig avvikling av budrunden. I forbrukerforhold (dvs. der selger er forbruker) skal megleren ikke formidle bud med kortere akseptfrist enn kl. 12.00 første virkedag etter siste annonserte visning. Etter denne fristen bør budgivere ikke sette en kortere akseptfrist enn at megler har mulighet til, så langt det er nødvendig, å orientere selger, budgivere og øvrige interessenter om bud og forbehold. Dersom bud inngis med en frist som åpenbart er for kort til at megleren kan avvikle budrunden på en forsvarlig måte som sikrer selger og interessenter et tilstrekkelig grunnlag

for sine handlingsvalg, vil megler fraråde budgiver å stille slik frist.

4. Megler skal ikke formidle bud med forbehold om at budet eller forbehold i budet skal holdes skjult (hemmelig) for andre budgivere og interessenter.

5. Megleren vil uoppfordret gi sin vurdering av det enkelte bud overfor selger, når budet er gitt innenfor fristene i punkt 3.

6. Megleren skal, så langt det er nødvendig og mulig, holde budgiverne skriftlig orientert om mottatte bud, herunder budets størrelse, forbehold og akseptfrist. Megler skal så snart som mulig bekrefte skriftlig overfor budgivere at budene deres er mottatt. For øvrig vil megler, på forespørsel fra andre, opplyse om aktuelle bud på eiendommen, herunder relevante forbehold.

7. Kopi av budjournal skal gis til kjøper og selger uten ugrunnet opphold etter at handel er kommet i stand. Dersom det er viktig for budgiver å bevare sin anonymitet, bør budet formidles gjennom fullmektig.

8. Etter at handel har kommet i stand, eller dersom en budrunde avsluttes uten at handel er kommet i stand, kan en budgiver kreve kopi av budjournalen i anonymisert form.

VIKTIGE AVTALERETTSLIGE FORHOLD:

1. Det eksisterer ingen angrerett ved salg/kjøp av fast eiendom.

2. Når et bud er inngitt til megler og innholdet i budet er formidlet til selger (slik at selger har fått kunnskap om budet), kan budet ikke kalles tilbake. Budet er da bindende for budgiver frem til akseptfristens utløp, med mindre budet før denne tid avslås av selger eller budgiver får melding om at eiendommen er solgt til en annen. Man bør derfor ikke gi bud på flere eiendommer samtidig dersom man ikke ønsker å kjøpe flere enn en eiendom.

3. Selger står fritt til å forkaste eller akseptere ethvert bud, og er for eksempel ikke forpliktet til å akseptere høyeste bud.

4. Når en aksept av et bud har kommet frem til budgiver innen akseptfristens utløp er det inngått en bindende avtale.

5. Husk at et eventuelt bud fra selger til kjøper (såkalte «motbud»), avtalerettslig er et bindende tilbud som medfører at det foreligger en avtale om salg av eiendommen dersom budet i rett tid aksepteres av kjøper.

For eiendommen:

Adresse: Fagerlunden 5
2383 BRUMUNDDAL**Meglerforetak:** Aktiv Eiendomsmegling
Saksbehandler: Thomas Granberg**Oppdragsnummer:****Telefon:** 913 05 873
E-post: thomas.granberg@aktiv.no

Undertegnede gir herved følgende bud på ovennevnte eiendom:

Kjøpesum: Kr. _____**Beløp med bokstaver:** Kr. _____

+ omkostningert iht. opplysninger i salgsoppgaven

Dette budet er bindende for undertegnede frem til og med den: _____ Kl. _____*Dersom annet ikke er angitt gjelder budet til kl. 15.00 første virkedag etter siste annonserte visning. I forbrukerforhold vil bud med kortere akseptfrist enn til kl. 12.00 første virkedag etter siste annonserte visning ikke bli viderefordlet til selger.***Eventuelle forbehold:** _____

Undertegnede er kjent med at selger står fritt til å godta eller forkaste ethvert bud. Likeledes er undertegnede klar over at budet er bindende for budgiver når det er kommet til selgers kunnskap. Handelen er juridisk bindende for begge parter dersom budet aksepteres innen akseptfristen. Undertegnede er kjent med at budjournalen vil bli forelagt kjøper og selger når handel er sluttet.

Ønsket overtakelsesdato: _____

Budet baseres på opplysninger og salgsvilkår som fremkommer av salgsoppgave datert: _____

Kjøpet vil bli finansiert slik:

Låneinstitusjon: _____ Referanse og tlf nr.: _____

Lånt kapital: _____ Kr.: _____

Egenkapital: _____ Kr.: _____

Totalt: _____ Kr.: _____

Egenkapital består av: Salg av nåværende bolig eller fast eiendom Disponibelt kontantbeløp (bankinnskudd)Jeg gir bud som: Forbruker Ledd i næringsvirksomhet / juridisk person (selskap)Jeg samtykker til bruk av elektronisk kommunikasjon: Ja Nei

Navn: _____

Navn: _____

Fødselsnr. (11 siffer): _____

Fødselsnr. (11 siffer): _____

Adresse: _____

Adresse: _____

Postnr.: _____ Sted: _____

Postnr.: _____ Sted: _____

Tlf.: _____ E-post: _____

Tlf.: _____ E-post: _____

Dato.: _____ Sign: _____

Dato.: _____ Sign: _____

Kopi av legitimasjon

Kopi av legitimasjon

aktiv.
Tar deg videre