

Tilstandsrapport

 Enebolig

 Åsmarkvegen 424, 2390 MOELV

 RINGSAKER kommune

 gnr. 345, bnr. 18

Sum areal alle bygg: BRA: 240 m² BRA-i: 99 m²



Befaringsdato: 17.02.2025

Rapportdato: 21.02.2025

Oppdragsnr.: 20707-2272

Referansenummer: EQ1949

Autorisert foretak: KonturTakst AS

Sertifisert Takstingeniør: Kristian Langstrand



Rapporten kan brukes i inntil ett år etter befaringsdatoen, og kan ikke gjenbrukes ved flere boligsalg i denne perioden. For eiendomsoverdragelser fra 1.1.2024, må selger sørge for at areal i rapporten er oppdatert og følger ny bransjestandard for areal. Skjer det endringer, oppstår skader også videre på boligen, bør du som selger be om oppdatert rapport.

Norsk takst

Norsk takst er bransjeorganisasjonen for landets bygningssakkyndige og takstforetak, med om lag 1400 sertifiserte medlemmer fordelt på omtrent 1000 bedrifter. I boligomsetningen regnes takstrapportene som et helt avgjørende element i den informasjonen som gjøres tilgjengelig for kjøper. Årlig leverer medlemmene rundt 120.000 slike takster. Det gir unik oversikt over norske boliger, og bidrar til at alle oppdrag kan utføres med utgangspunkt i erfaringsbasert kvalitet.



Det stilles høye krav til utdanning, sertifisering og yrkesetikk. Norsk takst er opptatt av at boligomsetningen skal være trygg, og legger vekt på å opptre uavhengig av andre bransjeaktører. Bygningssakkyndige fakturerer sine tjenester uten hensyn til hvilken pris som oppnås, og skal heller ikke på annen måte ha noen egeninteresse knyttet til handelen.

Uavhengighet og god fagkunnskap har over tid bygget troverdighet og tillit. Både selger og kjøper skal kunne stole på bygningssakkyndiges vurderinger. For tilfeller der det likevel skulle oppstå misnøye med utført arbeid, har vi sammen med Forbrukerrådet etablert en klagenemnd.

Norsk takst har en sentral rolle i utviklingen av norske standarder, regler og profesjonsprinsipper, og representerer bransjen i alle relevante internasjonale fora. Dette sikrer at norske bygningssakkyndige tidlig kan tilpasse seg krav og bransjetrender fra utlandet, samtidig som takseringsfaget får en norsk stemme på verdensbasis. Organisasjonen bidrar i næringspolitisk sammenheng, og har vært en pådriver for å sikre at lover og regler gir trygghet for forbrukerne i boligomsetningen.

KonturTakst AS

KonturTakst AS er et takstforetak bestående av fire takstingeniører med lang erfaring innenfor bygg- og anleggsbransjen. Les mer om oss på www.KonturTakst.no

Vi bistår deg gjerne dersom du har behov for tjenester vi kan utføre!
Kontakt oss på post@konturtakst.no eller takstingeniøren direkte.



Rapportansvarlig

Kristian Langstrand

kristian@konturtakst.no

991 56 729



Sertifisert
④ Verditaksering av bolig
④ Tiltandsanalyse av boligegendom

Dette trenger du å vite om tilstandsrapporten



Hva er en tilstandsrapport?

En tilstandsrapport beskriver synlige skader/avvik eller tegn på skader/avvik på boligen. Rapporten fremhever vanligvis ikke positive egenskaper ved boligen.



Hva vurderer en bygningsakkyndig?

Den bygningsakkyndige vurderer boligen ut fra hva man kan forvente av en bygning av samme alder og type. Vurderingen gjøres som regel mot hvordan det var vanlig å bygge og regler som gjaldt da boligen ble oppført (søknadstidspunktet). Forhold som er vanlige for bygningens alder, slik som slitasje etter normal bruk regnes ikke som avvik.



Hva inneholder tilstandsrapporten?

Den bygningsakkyndige undersøker rom og bygningsdeler slik det kommer frem av [Forskrift til avhendingsloven](#). Tilstandsrapporten inneholder bare avvik som den bygningsakkyndige kan se eller kontrollere med enkle hjelpemidler. Det gjøres ikke nærmere undersøkelser slik som åpning av vegger eller andre bygningsdeler. I vegg mot våtrom og rom under terreng kan det borres et hull for å gjøre enkle undersøkelser slik som fuktsøk.

Når du kjøper en brukt bolig

Når du kjøper en brukt bolig, er det viktig å være oppmerksom på at dette ikke kan sammenlignes med å kjøpe en ny bolig. Måten boligen ble bygget på kan være annerledes enn i dag. Bygninger svekkes over tid, og utsettes for slitasje blant annet på grunn av bruk og vær og vind. Mange boliger fornyes helt eller delvis, noen i flere omganger, eller det oppføres tilbygg. Særlig for boliger som er pusset opp eller endret, er det viktig å merke seg at fornyelse av overflater ikke nødvendigvis betyr at bygningsdeler under er forbedret.

Vurdering mot byggregler

Den bygningsakkyndige vil vurdere boligen mot hvordan det var vanlig å bygge og regler som gjaldt på søknadstidspunktet. Den bygningsakkyndige ser etter avvik som har betydning for og som reduserer boligens funksjon og verdi, og som kommer frem av Forskrift til avhendingslova.

Noen rom og bygningsdeler slik som bad og vaskerom, og forhold som gjelder sikkerhet mot brann, rekkverk og trapper osv., vil den bygningsakkyndige vurdere mot dagens regelverk. Etter dagens regelverk vil disse kunne få en tilstandsgrad 2 eller 3 uten at det nødvendigvis er krav om at avviket må utbedres.

Tilstandsrapporten beskriver ikke hele boligen

BYGNINGSSAKKYNDIGE SER FOR EKSEMPEL IKKE PÅ

- vanlig slitasje og normal vedlikeholdstilstand
- bagatellmessige forhold som ikke påvirker bygningens bruk eller verdi vesentlig
- etasjeskillere
- tilleggsbygg slik som garasje, bod, anneks, naust også videre
- utvendige trapper
- støttemurer
- skjulte installasjoner
- installasjoner utenfor bygningen
- full funksjonstesting av el- og VVS-installasjoner
- geologiske forhold og bygningens plassering på grunnen
- bygningens planløsning
- bygningens innredning
- løsløre slik som hvitevarer
- utendørs svømmebasseng og pumpeanlegg
- bygningens estetikk og arkitektur
- bygningens lovlighet (bortsett fra bruksendringer, brannceller og forhold som åpenbart kan påvirke helse, miljø og sikkerhet)
- fellesarealer (med mindre boligeier har vedlikeholdsplikt for fellesarealer og dette er kjent for bygningsakkyndig, eller fellesarealet har en særlig tilknytning til boligen).

© iVerdi 2023 © Norsk takst 2023

Malen til denne rapporten, inkludert standardtekstene fra Norsk takst, er vernet etter åndsverkloven og kan kun benyttes av medlemsforetakene i Norsk takst og av takstingeniører som er sertifisert i slikt foretak, samt av kunder hos iVerdi og studenter hos NEAK. For andre aktører er eksemplarframstilling av malen og standardtekster, som utskrift og annen kopiering til bruk som grunnlag for tilsvarende rapporter, bare tillatt når det er hjemlet i lov (kopiering til privat bruk, sitat o.l.) eller avtale med Norsk Takst ([Forside](#)) eller iVerdi ([Hjem-iVerdi](#)).

Utnyttelse i strid med lov eller avtale kan medføre erstatnings- og straffansvar.

Dette trenger du å vite om tilstandsrapporten

Tilstanden vurderes med ulike tilstandsgrader

Tilstanden gir uttrykk for en gitt forventet tilstand, blant annet vurdert ut fra alder og normal bruk. Ved Tilstandsgrad 0 (TG0) og Tilstandsgrad 1 (TG1) gir den bygningssakkyndige normalt ingen begrunnelse for valg av tilstandsgrad. Grunnen er at bygningen eller bygningsdelen da bare har normal slitasje. Ved skjulte konstruksjoner kan alder alene avgjøre tilstandsgrad. Når bygningssakkyndige anbefaler tiltak, for eksempel utbedringer, må brukeren av rapporten vurdere om tiltakene er nødvendige og lønnsomme.

Når den bygningssakkyndige velger tilstandsgrad, baseres vurderingen på faste kriterier som følger av gjeldende bransjestandard for Teknisk tilstandsanalyse ved omsetning av bolig og Forskrift til avhendingslova.



TILSTANDSGRAD 0, TG0: INGEN AVVIK

Bygningsdelen skal være tilnærmet ny, ikke vise tegn på slitasje og det skal være lagt frem dokumentasjon på faglig god utførelse. Det er ingen merknader til delen.



TILSTANDSGRAD 1, TG1: MINDRE AVVIK

Bygningsdelen skal bare ha normal slitasje, og straktiltak skal ikke anses som nødvendig. Graden kan også brukes når delen er ny, men der dokumentasjon på faglig god utførelse mangler.



TILSTANDSGRAD 2, TG2: VESENTLIGE AVVIK OG MINDRE AVVIK SOM ETTER NS 3600 GIR TG 2

Bygningsdelen skal enten ha feil utførelse, en skade eller symptomer på skade, sterk slitasje eller nedsatt funksjon. Graden gis når bygningsdelen trenger vedlikehold eller tiltak i nær fremtid. Graden skal også brukes når delen er gammel og det er grunn til å varsle om faren for skader på grunn av alderen, eller når det er grunn til å overvåke delen spesielt på grunn av fare for større skader eller følgeskader.

Ved avvik som ikke krever umiddelbare tiltak (ingen umiddelbar kostnad) så blir TG2 markert med en lysere farge.



TILSTANDSGRAD 3, TG3: STORE ELLER ALVORLIGE AVVIK

Denne tilstandsgraden brukes ved kraftige tegn på forhold som man må regne med trenger utbedring straks eller innen kort tid. Det er påvist funksjonssvikt eller sammenbrudd.



IKKE UNDERSØKT/IKKE TILGJENGELIG FOR UNDERSØKELSE

Det kan være avvik/skader som ikke er avdekket.

Hva er et anslag på utbedringskostnad?

Hva det vil koste å utbedre rom eller bygningsdeler, er et forsiktig anslag basert på nåværende kvalitet, registrert avvik og angitte tiltak i rapporten. Anslaget er gitt på generelt grunnlag og må ikke forveksles med et pristilbud fra en håndverker. Det kan foreligge avvik og tiltak som ikke kommer frem av rapporten.

Utbedringskostnad avhenger blant annet av personlige valg av og markedspris på materialer og tjenesteyter.

I rapporten skal det settes anslag for utbedringskostnad for TG3, og slikt anslag kan også gis ved TG2.



Beskrivelse av eiendommen

Dette er en forenklet beskrivelse av eiendommen. For mer detaljert beskrivelse, les under konstruksjoner i rapporten. Det anbefales å lese premisstekstene og forutsetningene for rapporten, for å sette seg inn i hvilke undersøkelsesnivåer rapporten ligger på.

Enebolig - Byggeår: 1958

UTVENDIG

[Gå til side](#)

BELIGGENHET:

Eiendommen ligger ved Kvernstubrua med avkjøring fra Rv 216, kun 4,5 km fra Moelv sentrum, i et område med noe boligbebyggelse, ellers landbruks-områder og skog, så her er det flere muligheter for den tur- og treningsglade.

ENKEL BYGNINGSBESKRIVELSE:

Taket er tekket med betongtakstein. Takrenner/nedløp og beslag i metall. Vindski i treverk. Yttervegg i trekonstruksjon. Liggende utvendig trekledning. Saltak i trekonstruksjon. Skråhimling med møneloft. Luftespalte/ventil i gavl. Undertakbord. Trevinduer med 2-lags isolerglass. Ytterdør og terrassedør i tre med 2-lags isolerglass. Etasjeskiller i trekonstruksjoner. Gulv grovstøpt på grunn. Gruset/jordgulv. Grunnmur i sparesteinsbetong.

INNVENDIG

[Gå til side](#)

Gulvflater er i hovedsak preget av: Laminat.
Veggflater er i hovedsak preget av: Panel. Panelplater.
Himlinger er i hovedsak preget av: Panel.

Det er ikke foretatt radonmålinger og bygget er heller ikke utført med radonsperre.

Murt pipe. Antall ildsteder i bygningen: 1

Grunnmur i sparesteinsbetong. Grovstøpt gulv på grunn på deler og gruset gulv på resterende.

Trapp i trekonstruksjon.

Profilerte dører.

VÅTROM

[Gå til side](#)

Bad

BESKRIVELSE AV VÅTROMMET:

Gulvbelegg. Panelplater på vegg. Panel i himling. Servant med underskap. Speil. Dusjkabinett. Gulvmontert toalett. Opplegg til vaskemaskin. Avtrekksvifte. Ventil plassert på vegg. Tilluftspalte i dør. Panelovn. Sluk i plast.

Hulltaking er foretatt uten å påvise unormale forhold.

KJØKKEN

[Gå til side](#)

Innredning med laminerte skrog. Profilerte fronter. Laminert benkeplate. Flis over benkeplate. Belysning over benkeplate. Dobbel kjøkkenkum. Plass til integrert: Oppvaskmaskin. Plass til frittstående: Komfyr. Kjøleskap.

Kjøkkenvifte med avtrekk ut.

TEKNISKE INSTALLASJONER

[Gå til side](#)

Synlige innvendige vannrør i: Metall.

Synlige innvendige avløpsrør i: Plast.

Ventilasjonen består av mekanisk- og naturlig avtrekk. Frisk tilluft blir tilført gjennom ventil i yttervegg, ventiler i vindu eller gjennom aktiv lufting med vinduer. Brukt luft suges ut av avtrekksvifte og/eller naturlig oppdrift.

Avtrekksvifte fra våtrom og kjøkken.

Varmtvannstank på ca. 200 liter, plassert i kjeller.

Oppvarming består av: Strøm. Vedfyring.

I hovedsak ved hjelp av: Varmepumpe. Panelovner. Ildsted.

Se også boligens energiattest.

Elektrisk anlegg med automatsikringer. I hovedsak åpent ledningsnett.

Brannslukningsapparat. Røykvarslere.

TOMTEFORHOLD

[Gå til side](#)

Grunnundersøkelser er ikke foretatt, byggegrunn er derfor ikke vurdert.

Fuktsikringens utførelse og materiale er ikke kjent under terreng. Takvann ført ut på terreng.

Eiet tomt på 2 236,00 m². Tomten er opparbeidet med plen og beplantning. Gruset gårdsplass.

Eiendommen har privat vannforsyning via nabo. Tinglyst vannrett.

Eiendommen har privat avløp. Eiendommer som ikke er tilknyttet offentlig avløp skal ha godkjent separat avløpsanlegg. Eier er ansvarlig for at anlegget er riktig dimensjonert og virker tilfredsstillende. Kjøper oppfordres til å kontrollere anlegget.

Septiktanken er av betong.

Arealer

[Gå til side](#)

Forutsetninger og vedlegg

[Gå til side](#)

Beskrivelse av eiendommen

Lovlighet

[Gå til side](#)

Enebolig

- Det foreligger ikke tegninger

Det foreligger ikke byggegodkjente tegninger i kommunens arkiv.

Det tas forbehold om eventuelle ulovligheter og søknadspliktige endringer siden tegninger ikke foreligger.

Garasje

- Det foreligger ikke tegninger

Det er ikke fremlagt godkjente bygningstegninger av selger. Jeg anbefaler å innhente disse fra kommunen.

Garasje

- Det foreligger ikke tegninger

Det er ikke fremlagt godkjente bygningstegninger av selger. Jeg anbefaler å innhente disse fra kommunen.

Sammendrag av boligens tilstand

Fordeling av tilstandsgrader



Vil du vite mer om tilstandsgrader? Se side 4.

Anslag på utbedringskostnad

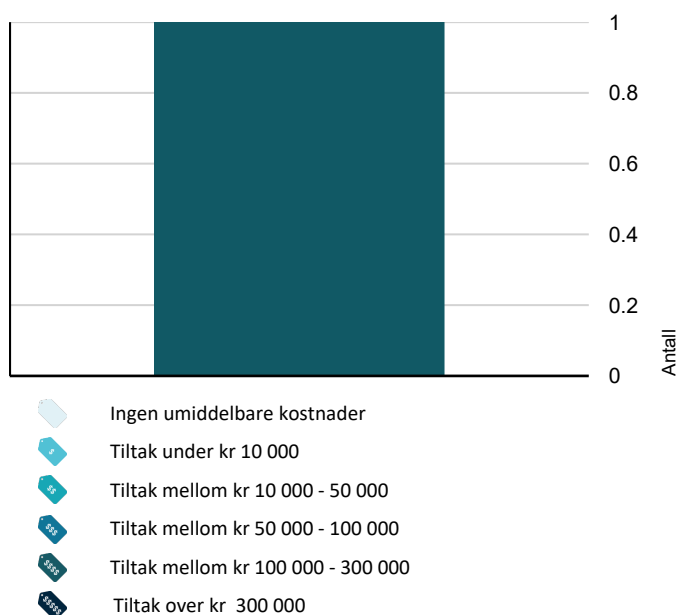

Hva er anslag på utbedringskostnad? Se side 4.

Spesielt for dette oppdraget/rapporten

Under beskrivelsen av de forskjellige bygningsdelene under vurderingene av bad og vaskerom under konstruksjoner er beskrivelsen lagt inn i punktet generell og ikke under de respektive punktene under. Der fremkommer kun bilder, avvik og tiltak/konsekvens.

Det bemerkes at opplysninger om årstall, fornyelser, alder på bygningsdeler, vann/avløp, adkomstvei etc. er i henhold til opplysninger som er gitt fra selger/eier/kunde/deltakende på befaringen med mindre annet fremgår. Undertegnede har ikke blitt opplyst om forhold som kan ha innvirkning på markedsverdien annet enn det som fremgår i denne rapporten. Takstingeniøren tar forbehold om skjulte feil og mangler. Fuktutstyret som er brukt er Protimeter MMS.

Enkelte steder i rapporten er utarbeidet med frasesystem (automatisk tekst). Dette er forklaringen på at det blir noe stikkordbaserte tekster i denne rapporten.

Rapporten kan ikke benyttes til flere boligsalg under rapportens gyldighetsperiode.

Oppsummering av avvik

Vil du vite mer? Se på rommet eller bygningsdelen senere i rapporten.

Enebolig

TG 3	STORE ELLER ALVORLIGE AVVIK
!	Våtrom > Loftsetasje > Bad > Generell Gå til side
TG IU	KONSTRUKSJONER SOM IKKE ER UNDERSØKT
!	Utvendig > Balkonger, terrasser og rom under balkonger Gå til side
!	Tekniske installasjoner > Andre installasjoner Gå til side
!	Tomteforhold > Terrengforhold Gå til side
TG 2	AVVIK SOM KAN KREVE TILTAK
!	Utvendig > Veggkonstruksjon Gå til side
!	Utvendig > Takkonstruksjon/Loft Gå til side
!	Utvendig > Vinduer Gå til side
!	Innvendig > Etasjeskille/gulv mot grunn Gå til side
!	Innvendig > Radon Gå til side

Sammendrag av boligens tilstand

! Innvendig > Pipe og ildsted	Gå til side
! Innvendig > Rom Under Terreng	Gå til side
! Kjøkken > 1. Etasje > Kjøkken > Overflater og innredning	Gå til side
! Tekniske installasjoner > Vannledninger	Gå til side
! Tekniske installasjoner > Avløpsrør	Gå til side
! Tekniske installasjoner > Ventilasjon	Gå til side
! Tekniske installasjoner > Elektrisk anlegg	Gå til side
! Tomteforhold > Grunnmur og fundamenter	Gå til side
! Tomteforhold > Utvendige vann- og avløpsledninger	Gå til side
! Tomteforhold > Septiktank	Gå til side

Tilstandsrapport

ENEBOLIG



Byggeår

1958

Kommentar

Opplysninger er hentet fra eiendomsverdi.no

Anvendelse

Enebolig

Standard

Normal standard og planløsning.

El-anlegg med automatsikringer. I hovedsak åpent anlegg.

Ventilasjon består av naturlig og mekanisk ventilasjon.

Oppvarming består av vedfyring og strøm.

Vedlikehold

Dette er et forenklet sammendrag. For å få et riktig bilde av objektet må dette sees i sammenheng med de respektive punktene i rapporten. Det er viktig å sette seg inn i side 3 og 4 i rapporten, for å få en bedre forståelse på hva en tilstandsrapport er. Jeg anbefaler ytterligere undersøkelser på bygningsdeler som var snødekt under befaringstidspunktet.

Når man investerer i en brukt bolig, kan det være utfordrende å anslå fremtidige vedlikeholdsbehov og oppgraderinger. Behovet for vedlikehold vil i stor grad avhenge av faktorer som alder og tilstand på viktige elementer som tak, kledning, vinduer og rør. Videre vil byggets byggeskikk og valg av materialer variere i tråd med alderen, noe som medfører ulikheter i energiforbruk, komfort og bruksopplevelse. Det blir derfor viktig å vurdere disse aspektene nøye, da de kan variere betydelig fra eiendom til eiendom avhengig av alder og eventuelle tidligere oppgraderinger.

Bygningens alder og byggemåte tilsier at ved oppussing eller andre tiltak på bygningen kan avdekkes avvik som ikke er beskrevet i rapporten.

Tilstandsrapport

Tilbygg / modernisering

2020	Utført av firma.	Oppgradert el-anlegg loftsetasje.
	Utført som egeninnsats.	Oppgradert i perioden 2020-2024 Loftsetasje: - Malt overflater i himling (unntatt bad). - Nye overflater på begge soverom. - Nye overflater på gulv (unntatt bad). - Malt overflater i gang. - Fjernet ildsteder og malt piper. - Fjernet innebygget skap. - Byttet dører og tettet dør mellom soverom. - Malt trapp og rekkverk. - Byttet ene isolerglass på bad. 1. etasje/kjeller: - Malt overflater stue/spisestue og kjøkken. - Malt overflater i gang og byttet dør til kjeller. - Fjernet dør mellom gang og kjøkken. - Montert ny (brukt) terrassedør. - Avstivet etasjeskille med limtretrager i kjeller. - Lagt grus mot grunn i kjeller. - Montert ny sotluke. Utvendig: - Takoverbygg over inngang. - Behandlet utvendig kledning. - Utvidet gårds plass og kjørt på masse. - Fjernet kratt/busker og sådd plen. - Laget søppelkasseskur. - Ny vannledning mot nabo. Satt inn vannfilter. - Nye avløpsrør. - Ny terrasse. - Ny drenering mot øst. - Fjernet støttemur. Garasjer: - Montert port øvre garasje. - Montert varmepumpe nedre garasje. - Montert luftuttak til trykkluft nedre garasje. - Behandlet utvendig kledning nedre garasje.

(Opplysningene over er gitt av selger)

UTVENDIG

Taktekking

Punktet må sees i sammenheng med Takkonstruksjon/Loft

Taket er tekket med betongtakstein. Taktekkingen er inspisert fra bakkenivå og innvendig i boligen fordi det ikke var godkjent sikringsutstyr for arbeid på tak på befaringstidspunktet.

Nedløp og beslag

Takrenner/nedløp og beslag i metall. Vindski i treverk.

Veggkonstruksjon

Yttervegg i trekonstruksjon. Liggende utvendig trekledning.

Vurdering av avvik:

Tilstandsrapport

- Det er ingen eller liten lufting i nedre kant av kledning mot grunnmur.

Erfaringsmessig kan eldre trevegger ha skjulte skader, spesielt over grunnmuren og under vinduene. Lufting av kledning er ikke i samsvar med dagens anbefalte løsning, den er heller ikke dårligere enn den normale løsningen på tidspunktet da huset ble bygget.

Konsekvens/tiltak

- Det bør foretas tiltak for å bedre lufting av kledningen.

Manglende lufting øker risikoen for fuktskader i konstruksjonen.



Misfarging på bunnsvill registrert.

ⓘ TG 2 Takkonstruksjon/Loft

Punktet må sees i sammenheng med Taktekking

Saltak i trekonstruksjon. Skråtak med møneloft. Undertaksbord. Luftespalte/ventil i gavl.

Vurdering av avvik:

- Det er begrenset/dårlig ventilering av takkonstruksjonen.
- Undertaket er misfarget.

Deler av takkonstruksjonen er undersøkt fra luke ved hjelp av lommelykt. Isolerte, skrå takflater anses som en risikokonstruksjon på grunn av historisk høy forekomst av skader. Utilstrekkelig lufting og luftlekkasjer kan erfaringsvis føre til kondensskader og isdannelse under kaldere værforhold.

Konsekvens/tiltak

- Lufting/ventilering bør forbedres.

Ved betydelige utbedringsbehov bør man alltid vurdere muligheten for å oppgradere taket til dagens tekniske standard. Hver vår og høst bør man gjennomføre inspeksjoner av alle tak for å vurdere tilstanden og identifisere nødvendige tiltak. Mangelfullt eller feil vedlikehold kan redusere levetiden eller forårsake betydelige skader.



Fuktmerker og ising på undertak i området over bad. Årsak er trolig varmluft/kondens ut på vegg fra bad og dårlig ventilering av loft. Anbefaler ytterligere undersøkelser.



Maling flasser over ventil på bad, hvor treffpunkt for ventilering på bad er.

ⓘ TG 2 Vinduer

Trevinduer med 2-lags isolerglass.

Vurdering av avvik:

- Det er påvist tegn på innvendig kondensering av enkelte vindusglass.

Konsekvens/tiltak

Tilstandsrapport

- Det bør gjøres tiltak for å bedre ventilering av rommet.



Kondensmerker på enkelte vinduer.

TG 1 Dører

Ytterdør og terrassdør i tre med 2-lags isolerglass.

TG IU Balkonger, terrasser og rom under balkonger

Terrasse mot sør/øst. Konstruksjoner og synlige overflater i treverk. Snødekte overflater.

Vurdering av avvik:

- Balkonger/terrasse er snødekt og derfor ikke nærmere vurdert.

Konsekvens/tiltak

- Det bør foretas nærmere undersøkelser av balkong/terrasser når den er snøfri.

TG 1 Utvendige trapper

Trapp i trekonstruksjon.

INNSENDIG

TG 1 Overflater

Gulvflater er i hovedsak preget av: Laminat.

Veggflater er i hovedsak preget av: Panel. Panelplater.

Himlinger er i hovedsak preget av: Panel.

TG 2 Etasjeskille/gulv mot grunn

Etasjeskiller i trekonstruksjoner.

Vurdering av avvik:

- Målt høydeforskjell på mellom 10 - 20 mm innenfor en lengde på 2 meter. Tilstandsgrad 2 gis med bakgrunn i standardens krav til godkjente måleavvik.

Det gjøres oppmerksom på at eldre etasjeskillere erfaringsmessig kan ha skjulte skader, spesielt over grunnmur. Skjevheter i etasjeskiller, dette ansees som normalt tatt byggeåret i betraktning.

Konsekvens/tiltak

- For å få tilstandsgrad 0 eller 1 må høydeforskjeller rettes opp. Det vil imidlertid sjelden være økonomisk rasjonelt som et enkeltstående tiltak i en bolig som dette. Dersom boligen en gang skal renoveres, kan man vurdere slike tiltak.

Tilstandsrapport



Noe misfarging på stubbloft.



Ved fuktmåling registrerte jeg risikable verdier for skadelig fukt, det indikerer at konstruksjonen er utsatt for fuktpåkjenning.

1 TG 2 Radon

Det er ikke foretatt radonmålinger og bygget er heller ikke utført med radonsperre.

Vurdering av avvik:

- Det er ikke foretatt radonmålinger, og bygget er heller ikke utført med radonsperre.

Kartet kan ikke forutsi radonkonsentrasjonen i enkeltbygninger. Det er det bare en måling som kan bestemme.

Direktoratet for strålevern og atomsikkerhet anbefaler radonmåling i alle boliger. Det skal etter større ombygginger og bruksendringer måles radon. Det bør måles ca. hvert 5. år eller oftere dersom det tidligere er gjort tiltak mot høye radonnivåer, eller eiendommen ligger i et kjent radonutsatt område. Bygninger hvor tidligere målinger viser stabilt lave nivåer under tiltaksgrensen er det tilstrekkelig å måle radon ca. hvert 10. år.

Konsekvens/tiltak

- Det bør gjennomføres radonmålinger.

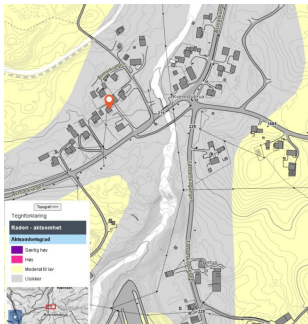

Bygningen ligger i et område som er definert med usikker aktsomhetsgrad i kartet.

1 TG 2 Pipe og ildsted

Murt pipe. Antall ildsteder i bygningen: 1

Vurdering av avvik:

- Mer enn halvparten av forventet brukstid er passert på pipe.

Konsekvens/tiltak

- Det bør foretas nærmere undersøkelser av pipeløp.

Tilstandsrapport



Sotluke plassert i kjeller.

TG 2 Rom Under Terreng

Punktet må sees i sammenheng med 'Drenering'

Grunnmur i sparesteinsbetong. Grovstøpt gulv på grunn på deler og gruset gulv på resterende.

Vurdering av avvik:

- Det er påvist indikasjoner på noe fuktgjennomtrenging i kjellergulv.

Konsekvens/tiltak

- Det påviste fuktnivå gir grunn til å overvåke konstruksjonen jevnlig for å se utvikling over tid, og eventuelt foreta tiltak for å unngå fuktskader.

Anbefales at det settes inn avfukter for fuktkontroll.



Ved fuktmåling registrerte jeg risikable verdier for skadelig fukt, det indikerer at konstruksjonen er utsatt for fuktpåkjenning.



Ved enkle fuktsøk ble det registrert områder med forhøyde verdier.

TG 1 Innvendige trapper

Trapp i trekonstruksjon.

TG 1 Innvendige dører

Profilerte dører.

VÅTROM

LOFTSETASJE > BAD

TG 3 Generell

BESKRIVELSE AV VÅTROMMET:

Gulvbelegg. Panelplater på vegg. Panel i himling. Servant med underskap. Speil. Dusjkabinett. Gulvmontert toalett. Opplegg til vaskemaskin. Avtrekksvifte. Ventil plassert på vegg. Tilluftspalte i dør. Panelovn. Sluk i plast.

Vurdering av avvik:

Tilstandsrapport

- Våtrommet må oppgraderes for å tåle normal bruk etter dagens krav.

Det er blant annet avvik på fall og membran. Det gjøres oppmerksom på at våtrommet er vurdert ut i fra dagens krav i tillegg til våtrommets byggeår.

Konsekvens/tiltak

- Andre tiltak:

Takstingeniøren har vurdert våtrommet og konstatert tilstandsgrad 3 i henhold til gjeldende regelverk og preaksepterte ytelser. Det er identifisert alvorlige avvik som nødvendiggjør omfattende tiltak for å sette våtrommet tilbake til tilfredsstillende tilstand. Det er påvist strukturelle svakheter og andre vesentlige avvik. Anbefalte tiltak inkluderer total renovering av våtrommet.

Kostnadsestimat: 100 000 - 300 000



Manglende fall til sluk.



Vegger er ikke utført med fuktsikre overflater i våtsoner.

LOFTSETASJE > BAD

TG 0 Tilliggende konstruksjoner våtrom

Hulltaking er foretatt uten å påvise unormale forhold.

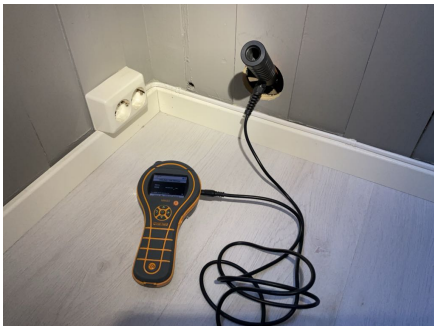

Hulltaking utført fra tilstøtende rom.

KJØKKEN

1. ETASJE > KJØKKEN

TG 2 Overflater og innredning

Innredning med laminerte skrog. Profilerte fronter. Laminert benkeplate. Flis over benkeplate. Belysning over benkeplate. Dobbel kjøkkenkum. Plass til integrert: Oppvaskmaskin. Plass til frittstående: Komfyr. Kjøleskap.

Vurdering av avvik:

- Det er påvist skader på overflater/kjøkkeninnredning utover normal slitasjegrad.

Konsekvens/tiltak

- Det må påregnes lokal utbedring/utskiftning.

Tilstandsrapport



Svelling på innredning.



Med enkle fuktsøk ble det ikke registrert unormale verdier.

1. ETASJE > KJØKKEN

TG 1 Avtrekk

Kjøkkenvifte med avtrekk ut.

TEKNISKE INSTALLASJONER

TG 2 Vannledninger

Synlige innvendige vannrør i: Metall.

Jeg er ikke VVS-fagperson.

Vurdering av avvik:

- Mer enn halvparten av forventet brukstid er passert på innvendige vannledninger.

Konsekvens/tiltak

- Det er ikke behov for utbedringstiltak siden anlegget fungerer i dag, men ut ifra alder kan skader plutselig oppstå på eldre anlegg.



Stoppekran plassert i kjeller.

TG 2 Avløpsrør

Synlige innvendige avløpsrør i: Plast.

Jeg er ikke VVS-fagperson.

Vurdering av avvik:

- Mer enn halvparten av forventet brukstid er passert på innvendige avløpsledninger.

Gjelder eldre rør.

Konsekvens/tiltak

- Det er ikke behov for utbedringstiltak siden anlegget fungerer i dag, men ut ifra alder kan skader plutselig oppstå på eldre anlegg.

Tilstandsrapport

TE 2 Ventilasjon

Ventilasjonen består av mekanisk- og naturlig avtrekk. Frisk tilluft blir tilført gjennom ventil i yttervegg, ventiler i vindu eller gjennom aktiv lufting med vinduer. Brukt luft suges ut av avtrekksvifte og/eller naturlig oppdrift. Avtrekksvifte fra våtrom og kjøkken.

Vurdering av avvik:

- Det er avvik:

Kondensering på innsiden av isolerglass kan ofte skyldes høy luftfuktighet inne i boligen, og må sees på i sammenheng med dårlig ventilering eller høy fuktproduksjon.

Konsekvens/tiltak

- Tiltak:

Anbefaler bedre ventilering av boligen.



Lufting av avløp er avsluttet på loft uten tilbakeslagsventil. Anbefaler at denne føres over tak eller ut på vegg.

TE 1 Varmtvannstank

Varmtvannstank på ca. 200 liter, plassert i kjeller.

TE IU Andre installasjoner

Oppvarming består av: Strøm. Vedfyring.

I hovedsak ved hjelp av: Varmepumpe. Panelovner. Ildsted.

Oppvarmingskilder er ikke funksjonstestet av takstingeniøren.

Se også boligens energiattest.

TE 2 Elektrisk anlegg

Dette er en forenklet kontroll begrenset til de spørsmål og undersøkelser som forskrift til avhendingslova (tryggere bolighandel) § 2-18 inneholder. Dette kan ikke sammenlignes med en kontroll utført av offentlig myndighet (Det lokale eltilsyn) eller registrert elektrovirksomhet, og en bygnings sakkyndig har verken kompetanse eller lov til å foreta en slik kontroll.

Tilstandsgraden er vurdert ut fra den forenklete og begrensede kontrollen som forskriften inneholder. El-anlegget kan ha feil og mangler som en slik forenklet undersøkelse ikke vil avdekke. Vær derfor oppmerksom på denne risikoen, og søk videre veiledning eller få en fullstendig kontroll utført av registrert elektrovirksomhet.

Elektrisk anlegg med automatsikringer. I hovedsak åpent ledningsnett.

Spørsmål til eier

Tilstandsrapport

1. Forekommer det ofte at sikringene løses ut?

Nei

2. Har det vært brann, branntilløp eller varmgang (for eksempel termiske skader på deksler, kontaktpunkter eller lignende) i boligens elektriske anlegg?

Nei

Generelt om anlegget

3. Er det tegn til at det har vært termiske skader (tegn på varmgang) på kabler, brytere, downlights, stikkontakter og elektrisk utstyr? Sjekk samtidig tilstanden på elektrisk tilkobling av varmtvannsbereder, jamfør eget punkt under varmtvannstank

Nei

4. Er der synlig defekter på kabler eller er disse ikke tilstrekkelig festet?

Nei

Inntak og sikringsskap

5. Er det tegn på at kabelinnføringer og hull i inntak og sikringsskap ikke er tette, så langt dette er mulig å sjekke uten å fjerne kapslinger?

Nei

6. Finnes det kursfortegnelse, og er den i samsvar med antall sikringer?

Ja

7. Foreta en helhetsvurdering av det elektriske anlegget, dets alder, allmenne tilstand og fare for liv og helse. Bør det elektriske anlegget ha en utvidet el-kontroll?

Ja Deler av det elektriske anlegget er gammelt og har kort gjenværende brukstid.



Sikringsskap plassert i gang loftsetasje

TE 0 Branntekniske forhold

Dette er en forenklet kontroll begrenset til de spørsmål som fremkommer under. Tilstandsgraden er basert på retningslinjer til disse spørsmålene i bransjestandarden NS3600. Dette kan ikke sammenlignes med en fullstendig kontroll av branntekniske forhold av offentlig myndighet, eller en vurdering av boligens branntekniske forhold eller prosjektering fra en rådgiver med spesialkompetanse. En bygningssakkyndig har verken kompetanse til å gi slik veiledning eller lov til å foreta en slik kontroll.

Tilstandsgraden er vurdert ut fra den forenklede og begrensede kontrollen. Det kan være feil og mangler om branntekniske forhold som en slik forenklet undersøkelse ikke vil avdekke. Vær derfor oppmerksom på denne risikoen, og søk videre veiledning eller rådgivning.

Brannslukningsapparat. Røykvarsler.

Slukkeutstyr er ikke funksjonstestet.

1. Er det mangler for brannslukningsutstyr i boligen iht. forskriftskrav på søknadstidspunktet, men minst Byggeforskrift 1985?

Nei

2. Er det skader på brannslukkingsutstyr eller er apparatet eldre enn 10 år?

Nei

3. Er det mangler på røykvarsler i boligen iht. forskriftskrav på søknadstidspunktet, men minst Byggeforskrift 1985?

Nei

Tilstandsrapport

4. Er det skader på røykvarslere?
Nei

TOMTEFORHOLD

Byggegrunn

Grunnundersøkelser er ikke foretatt, byggegrunn er derfor ikke vurdert.

TG 1 Drenering

Punktet må sees i sammenheng 'Rom under terreng'

Fuktsikringens utførelse og materiale er ikke kjent under terreng. Takvann ført ut på terreng.

TG 2 Grunnmur og fundamenter

Grunnmur i betong. Gruset/jordgulv.

Vurdering av avvik:

- Innsiden av grunnmuren har misfarging.

Konsekvens/tiltak

- Lokal utbedring må utføres.

TG IU Terrengforhold

Eiet tomt på 2 236,00 m². Tomten er opparbeidet med plen og beplantning. Gruset gårds plass.

Vurdering av avvik:

- Tomten er snødekt og derfor ikke nærmere vurdert.

Konsekvens/tiltak

- Det bør foretas nærmere undersøkelser av tomten når den er snøfri.

TG 2 Utvendige vann- og avløpsledninger

Eiendommen har privat vannforsyning via nabo. Tinglyst vannrett.

Eiendommen har privat avløp. Eiendommer som ikke er tilknyttet offentlig avløp skal ha godkjent separat avløpsanlegg. Eier er ansvarlig for at anlegget er riktig dimensjonert og virker tilfredsstillende. Kjøper oppfordres til å kontrollere anlegget.

Vurdering av avvik:

- Det er påvist andre avvik:

Vannprøve for analyse hos et laboratorium anbefales hvert sommerhalvår for å avdekke eventuell forurensning. Hvis brønnen forsyner flere enn en bolig med drikkevann er dette et vannforsyningssystem, og det er da pålagt å ta prøver i samsvar med kravene i drikkevannsforskriften (lovdata.no). Se også <https://www.mattilsynet.no/mat-og-drikke/forbrukere/har-du-trygt-vann-i-bronnen>.

Konsekvens/tiltak

- Andre tiltak:

Vannprøver må foretas.

TG 2 Septiktank

Septiktanken er av betong.

Tilstandsrapport

Vurdering av avvik:

- Mer enn halvparten av forventet brukstid er passert på septiktank.

Konsekvens/tiltak

- Det er ikke behov for utbedringstiltak siden anlegget fungerer i dag, men ut ifra alder kan skader plutselig oppstå på eldre anlegg.

Bygninger på eiendommen

Garasje



Anvendelse

Garasje

Byggeår

2004

Kommentar

Standard

Garasje/verksted med normal standard.

Vedlikehold

Bygningen er ikke teknisk vurdert etter forskrift til avhendingsloven (Tryggere bolighandel). Det er kun en generell og forenklet beskrivelse og vurdering uten tilstandsgradsetting. Dette innebærer at kjøper anbefales å foreta ytterligere undersøkelser, fordi eventuelle avvik ikke er beskrevet i rapporten.

Selgers opplysning: Overvann på terreng rant inn i garasje i januar 2025. Vann ble fjernet og bygning tørket av saneringsselskap.

Merk: Bygget er ikke tilstandsvurdert

Beskrivelse

Taket er tekket med metallplater. Takrenner/nedløp og beslag i metall. Vindski i treverk. Yttervegg i trekonstruksjon. Liggende utvendig trekledning. Saltak i trekonstruksjon. Skråhimling. Luftespalte i raft. Trevinduer med 2-lags isolerglass. Ytterdør i tre. Leddport til garasje med elektrisk garasjeportåpner. Gulv støpt på grunn. Innlagt strøm.

Bygget er ikke tilstandsvurdert ihht Forskrift til avhendingslova og NS3600. Dette er kun en enkel beskrivelse.

Uthus/bod



Anvendelse

Uthus/bod

Byggeår

Kommentar

Ukjent byggeår.

Standard

Uthus/bod med lav standard.

Vedlikehold

Bygningen er ikke teknisk vurdert etter forskrift til avhendingsloven (Tryggere bolighandel). Det er kun en generell og forenklet beskrivelse og vurdering uten tilstandsgradsetting. Dette innebærer at kjøper anbefales å foreta ytterligere undersøkelser, fordi eventuelle avvik ikke er beskrevet i rapporten.

Det må påregnes høye kostnader til utbedringer, oppgraderinger og vedlikehold. Bygningen ansees som et oppussingsobjekt. Kost/nytte vedrørende vedlikehold kontra riving bør vurderes.

Merk: Bygget er ikke tilstandsvurdert

Beskrivelse

Taket er tekket med metallplater og betongstein. Takrenner/nedløp og beslag i metall. Vindski i treverk. Yttervegg i trekonstruksjon. Stående utvendig trekledning. Skråhimling. Trevinduer med 1-lags glass. Ytterdør i tre. Gruset/jordgulv. Gulv grovstøpt på grunn. Deler av bygning fundamentert direkte på grunn.

Bygget er ikke tilstandsvurdert ihht Forskrift til avhendingslova og NS3600. Dette er kun en enkel beskrivelse.

Garasje



Anvendelse

Garasje

Byggeår

Kommentar

Ukjent byggeår.

Standard

Garasje med 1 oppstillingsplass. Enkel standard.

Vedlikehold

Bygningen er ikke teknisk vurdert etter forskrift til avhendingsloven (Tryggere bolighandel). Det er kun en generell og forenklet beskrivelse og vurdering uten tilstandsgradsetting. Dette innebærer at kjøper anbefales å foreta ytterligere undersøkelser, fordi eventuelle avvik ikke er beskrevet i rapporten.

Merk: Bygget er ikke tilstandsvurdert

Beskrivelse

Taket er tekket med asfaltpapp. Vindski i treverk. Yttervegg i betongkonstruksjon. Pulttak i trekonstruksjon. Undertaksplater. Trevinduer med 2-lags isolerglass. Leddport til garasje. Gulv grovstøpt på grunn.

Bygget er ikke tilstandsvurdert ihht Forskrift til avhendingslova og NS3600. Dette er kun en enkel beskrivelse.

Arealer, byggetegninger og brannceller

Standard gjeldende fra 01.01.2024

Arealmålinger og arealoppsett er basert på Norsk standard 3940:2023 Areal- og volum-beregninger av bygninger. Arealet gjelder for tidspunktet da boligen ble målt

Hva er måleverdig areal?

Arealet i rommet må ha minst 1,90 m fri høyde over gulvet og minst bredde på 0,60 m. Et loft med skråtak vil for eksempel bare få registrert målbart areal der høyden er minst 1,90 m og bredden minst 0,60 m. Rommet må ha dør eller luke, og gangbart gulv.

Hva er bruksareal?

$$\text{BRA} = \text{BRA-i} + \text{BRA-e} + \text{BRA-b}$$

Bruksarealet for bygningen er bruttoarealet minus arealet som optas av yttervegger.



Internt bruksareal (BRA-i)	Arealet innenfor boenheten(e)
Eksternt bruksareal (BRA-e)	Arealet av alle rom utenfor boenheten(e) og som tilhører denne, slik som for eksempel boden
Innglasset balkong mv (BRA-b)	Arealet av innglasset balkong, veranda eller altan når denne er tilknyttet boenheten(e)
Terrasse- og balkongareal (TBA)	Arealet av terrasser, åpne balkonger og åpen altan tilknyttet boenheten(e)

Gulvareal (GUA) Er sum av BRA (bruksareal) og ALH (areal med lav takhøyde).
Areal med lav takhøyde (ALH) er ikke måleverdig areal, som skyldes skråtak og lav himlingshøyde.
GUA kan opplyses i markedsføring der det er aktuelt for den konkrete boligen og kun sammen med BRA-i, for eksempel der gulvflaten har en verdi og har funksjon ved møblering og bruk av rommene. Ikke innredet areal som kaldloft, måles og oppgis normalt ikke.

Arealet kan ikke alltid fastsettes nøyaktig

Areal kan være komplisert eller umulig å måle opp nøyaktig fordi det er vanskelig å fastslå tykkelsen på innervegger, skjevheter i og utforming av bygningskonstruksjoner som karnapp, buer og vinkler som ikke er rette, åpne rom over flere etasjer og så videre.

Eiendommens markedsverdi kan ikke baseres på en matematisk beregning basert på antall kvadratmeter opplyst i rapporten. Opplysninger om areal kan altså ikke alene benyttes for å beregne eiendommens verdi.

Den bygningsakkyndige kan avdekke eventuelle bruksendringer og avvik i branncelleinndeling

Den bygningsakkyndige ser på byggetegninger hvis de er tilgjengelige og dette er en del av oppdraget, og vurderer bruken av boligen opp mot tegningene. Hvis den bygningsakkyndige avdekker at en bolig ikke ser ut til å være delt opp i brannceller etter kravene i byggt teknisk forskrift på befaringstidspunktet, skal det opplyses om dette.

Reglene om bruksendring og brannceller kan være kompliserte. Søk videre faglige råd om rapporten ikke gir deg svar. Den bygningsakkyndige kan ikke vurdere og svare på alle spørsmål, og kan heller ikke vite om kommunen kan gi unntak for kravene som gjelder. [Vil du vite mer?](#)

Om brannceller

En branncelle er hele eller avgrensede deler av en bygning hvor en brann fritt kan utvikle seg uten at den kan spre seg til andre bygninger eller andre deler av bygningen i løpet av en fastsatt tid.

Om bruksendring

Bruksendring er å endre bruken av et rom fra en tillatt bruk til en annen. Dette kan kreve søknad og tillatelse, for eksempel hvis du endrer et rom fra bod til soverom eller arbeidsrom, eller hvis du endrer en bolig til to separate boliger.

Rom for varig opphold har krav til takhøyde, romstørrelse, rømningsvei og lysforhold som må være oppfylt. Du kan søke kommunen om unntak for kravene, men kan ikke regne med å få unntak for krav som går på helse og sikkerhet, for eksempel krav til rømningsvei.

Bruksendring som krever godkjenning, og som ikke er søkt bruksendret, er ulovlig. Kommunen kan etter plan- og bygningsloven kapittel 32 forfølge overtredelser. Kommunen kan pålegge deg å avslutte den ulovlige bruken, eventuelt å rette eller tilbakeføre rommet til godkjent bruk.

Arealer

Enebolig

Ny arealstandard

Etasje	Bruksareal BRA m ²			SUM	Terrasse- og balkongareal (TBA)	Ikke måleverdig areal (ALH)	Gulvareal (GUA)
	Internt bruksareal (BRA-i)	Eksternt bruksareal (BRA-e)	Innglasset balkong (BRA-b)				
Loftsetasje	46			46		8	54
1. Etasje	53			53	38		53
Kjeller						45	45
SUM	99				38	53	152
SUM BRA	99						

Romfordeling

Etasje	Internt bruksareal (BRA-i)	Eksternt bruksareal (BRA-e)	Innglasset balkong (BRA-b)
Loftsetasje	Bad, Gang, Gang 2, Soverom, Soverom 2		
1. Etasje	Gang, Trapperom, Kjøkken, Stue		
Kjeller	Bod, Bod 2, Bod 3, Bod 4		

Kommentar

Vær oppmerksom på at det er forskjeller på regelverket rundt ny og gammel arealstandard, se derfor på arealoppstillingene hver for seg. Se forutsetninger i rapporten angående arealregler.

Målt takhøyde loftsetasje: Varierende, målt 2,33 m og skråhimling.

Målt takhøyde 1. etasje: Varierende, målt 2,07 m.

Boligens/boenhetens totale bruksareal inkluderer gulvarealet for innvendige vegger.

Lovlighet

Byggetegninger

Det foreligger ikke tegninger

Kommentar: Det foreligger ikke byggegodkjente tegninger i kommunens arkiv.

Det tas forbehold om eventuelle ulovligheter og søknadspliktige endringer siden tegninger ikke foreligger.

Brannceller

Er det påvist synlige tegn på avvik i branncelleinndeling ut ifra dagens byggeteknisk forskrift?

Ja Nei

Nyere håndverkstjenester

Er det ifølge eier utført håndverkstjenester på boligen siste 5 år?

Ja Nei

Kommentar: For mer opplysninger, se under "tilbygg / modernisering" i rapporten.

Krav for rom til varig opphold

Er det påvist avvik i forhold til rømningsvei, dagslysflate eller takhøyde?

Ja Nei

Kommentar:

Garasje

Ny arealstandard

Etasje	Bruksareal BRA m ²			SUM	Terrasse- og balkongareal (TBA)
	Internt bruksareal (BRA-i)	Eksternt bruksareal (BRA-e)	Innglasset balkong (BRA-b)		
Etasje		89		89	
SUM		89			
SUM BRA	89				

Romfordeling

Etasje	Internt bruksareal (BRA-i)	Eksternt bruksareal (BRA-e)	Innglasset balkong (BRA-b)
Etasje		Garasje	

Kommentar

Vær oppmerksom på at det er forskjeller på regelverket rundt ny og gammel arealstandard, se derfor på arealoppstillingene hver for seg. Se forutsetninger i rapporten angående arealregler.

Lovlighet

Byggetegninger

Det foreligger ikke tegninger

Kommentar: Det er ikke fremlagt godkjente bygningstegninger av selger. Jeg anbefaler å innhente disse fra kommunen.

Brannceller

Er det påvist synlige tegn på avvik i branncelleinndeling ut ifra dagens byggt teknisk forskrift?

Ja Nei

Nyere håndverkstjenester

Er det ifølge eier utført håndverkstjenester på boligen siste 5 år?

Ja Nei

Krav for rom til varig opphold

Er det påvist avvik i forhold til rømningsvei, dagslysflate eller takhøyde?

Ja Nei

Kommentar:

Uthus/bod

Ny arealstandard

Etasje	Bruksareal BRA m ²			SUM	Terrasse- og balkongareal (TBA)
	Internt bruksareal (BRA-i)	Eksternt bruksareal (BRA-e)	Innglasset balkong (BRA-b)		
Etasje		31		31	
SUM		31			
SUM BRA	31				

Romfordeling

Etasje	Internt bruksareal (BRA-i)	Eksternt bruksareal (BRA-e)	Innglasset balkong (BRA-b)
Etasje		Bod, Bod 2	

Kommentar

Vær oppmerksom på at det er forskjeller på regelverket rundt ny og gammel arealstandard, se derfor på arealoppstillingene hver for seg. Se forutsetninger i rapporten angående arealregler.

Garasje

Ny arealstandard

Etasje	Bruksareal BRA m ²			SUM	Terrasse- og balkongareal (TBA)
	Internt bruksareal (BRA-i)	Eksternt bruksareal (BRA-e)	Innglasset balkong (BRA-b)		
1. Etasje		21		21	
SUM		21			
SUM BRA	21				

Romfordeling

Etasje	Internt bruksareal (BRA-i)	Eksternt bruksareal (BRA-e)	Innglasset balkong (BRA-b)
1. Etasje		Garasje	

Kommentar

Vær oppmerksom på at det er forskjeller på regelverket rundt ny og gammel arealstandard, se derfor på arealoppstillingene hver for seg. Se forutsetninger i rapporten angående arealregler.

Lovlighet

Byggetegninger

Det foreligger ikke tegninger

Kommentar: Det er ikke fremlagt godkjente bygningstegninger av selger. Jeg anbefaler å innhente disse fra kommunen.

Brannceller

Er det påvist synlige tegn på avvik i branncelleinndeling ut ifra dagens byggeteknisk forskrift?

Ja Nei

Nyere håndverkstjenester

Er det ifølge eier utført håndverkstjenester på boligen siste 5 år?

Ja Nei

Krav for rom til varig opphold

Er det påvist avvik i forhold til rømningsvei, dagslysflate eller takhøyde?

Ja Nei

Kommentar:

Total fordeling mellom P-ROM og S-ROM

Tabellen under viser fordelingen av P-ROM og S-ROM etter veiledningen til NS 3940: 2012. Dette er til informasjon og til sammenligning. Tallene er omtrentlige, kan avvike fra faktiske målinger og er ikke juridisk bindende

	P-ROM(m2)	S-ROM(m2)
Enebolig	98	1
Garasje	0	89
Uthus/bod	0	31
Garasje	0	21

Befarings - og eiendomsopplysninger

Befaring

Dato	Til stede	Rolle
17.2.2025	Kristian Langstrand	Takstingeniør
	Anders Solberg	Kunde

Matrikkeldata

Kommune	gnr.	bnr.	fnr.	snr.	Areal	Kilde	Eieforhold
3411 RINGSAKER	345	18	0	0	2236 m ²	Statens kartverk.	Eiet

Adresse

Åsmarkvegen 424

Hjemmelshaver

Solberg, Anders. Andel 1/1

Kommentar

Det tas forbehold om feil og mangler i kartet.

Eiendomsopplysninger

Adkomstvei

Eiendommen har tilgang til offentlig vei gjennom privat adkomst.

Regulering

FV 216, Kvernstubrua - Næroset bru

Tinglyste/andre forhold

Kartgrunnlag og informasjonsgrunnlag vedrørende regulerings-, areal- og kommuneplaner er innhentet fra States Kartverk og NIBIO. Det tas forbehold om feil og mangler i kartet.

Kommuneplan

Kommuneplanens arealdel 2022-2026

Siste hjemmelsovergang

Kjøpesum	År
1 825 000	2019

Kilder og vedlegg

Dokumenter

Beskrivelse	Dato	Kommentar	Status	Sider	Vedlagt
Egenerklæring	08.02.2025	Eiers egenerklæring er gjennomlest.	Gjennomgått		Nei
Energiattest	21.02.2025		Gjennomgått		Nei
Dokumentasjon våtrom			Ikke gjennomgått		Nei
Takstingeniørens arealskisse fra befaring	17.02.2025		Gjennomgått		Nei
Statens kartverk og eiendomsverdi.no	17.02.2025		Gjennomgått		Nei
Samsvarserklæringer på elektrisk anlegg.	07.09.2020	Arbeider på det elektriske anlegget fra 1999, skal den ansvarlige utstede en samsvarserklæring som skal være dokumentasjon på at arbeidet er gjort etter forskriftene.	Gjennomgått		Nei
Tidligere takst/prospekt/leveranse beskrivelse	24.09.2019		Gjennomgått		Nei
Byggegodkjente tegninger			Ikke gjennomgått		Nei
Ferdigattest/midlertidig brukstillatelse			Ikke gjennomgått		Nei
Situasjonskart	17.02.2025		Gjennomgått		Nei
Ubekreftet grunnbok	17.02.2025		Gjennomgått		Nei
Dokumentasjon radon			Ikke gjennomgått		Nei
Selger/kunde/revirent	17.02.2025		Gjennomgått		Nei

Tilstandsrapportens avgrensninger

STRUKTUR•REFERANSENIVÅ•TILSTANDSGRADER

- Rapporten er basert på innholdskrav i Forskrift til avhendingslova (tryggere bolighandel). Formålet er å gi en tilstandsanalyse til bruk for den som bestiller og/eller i et salg til forbruker, og ikke for andre tredjeparter. Rapportens struktur, metode og begrepsbruk følger i hovedsak Norsk Standard NS 3600:2018 (Teknisk tilstandsanalyse ved omsetning av bolig), samt Takstbransjens retningslinjer for arealmåling når det gjelder fordeling mellom P-areal og S-areal.
- Tilbakeholdt eller uriktig informasjon som har betydning for vurderingen, er ikke bygningssakkyndiges ansvar. Rapporten beskriver avvik, altså en tilstand som er dårligere enn referansenivået. Rapporten framhever normalt ikke positive sider ved boligen ut over det som fremgår av tilstandsgradene.
- Tilstanden angis i rapporten og gir uttrykk for en gitt forventet tilstand blant annet vurdert ut fra alder og normal bruk slik:

i) **Tilstandsgrad 0, TG0:** Ingen avvik eller skader. I tillegg må bygningsdelen være tilnærmet ny, mindre enn 5 år, og det foreligger dokumentasjon på faglig god utførelse.

ii) **Tilstandsgrad 1, TG1:** Mindre avvik. Normal slitasje. Strakstiltak ikke nødvendig. TG1 kan gis når bygningsdelen er tilnærmet ny og det ikke foreligger dokumentasjon på faglig god utførelse.

iii) **Tilstandsgrad 2, TG2:** Vesentlige avvik, og mindre avvik som etter NS 3600 gir TG 2, men som ikke nødvendigvis krever umiddelbare tiltak. I denne rapporten kan TG2 i Rapportsammendrag være inndelt i TG2 som krever tiltak og de som ikke krever umiddelbare tiltak. Konstruksjonen har normalt enten feil utførelse, en skade eller symptomer på skade, sterk slitasje eller nedsatt funksjon. Vedlikehold eller tiltak trengs i nær fremtid, det er grunn til å varsle fare for skader på grunn av alder eller overvåke spesielt på grunn av fare for større skade eller følgeskade. For skjulte konstruksjoner vil alder i seg selv være et symptom som kan gi TG2. For synlige konstruksjoner kan alder sammen med andre symptomer og momenter gi TG2. Avvik under TG2 kan gis sjablongmessig anslag.

iv) **Tilstandsgrad 3, TG3:** Store eller alvorlige avvik. Kraftige symptomer på forhold som man må regne med trenger utbedring straks eller innen kort tid. Påvist funksjonssvikt eller sammenbrudd. Avvik under TG3 skal gis sjablongmessig anslag.

v) **Tilstandsgrad TGiu:** Ikke undersøkt/ikke tilgjengelig for undersøkelse.

- Ved TG0 og TG1 gis det normalt ingen begrunnelse for valg av tilstandsgrad, fordi bygningen eller bygningsdelen da bare har normal slitasje. For anbefalte tiltak ved TG2 og TG3 må bruker av rapporten vurdere om tiltakene er nødvendige og lønnsomme. Hva det vil koste å utbedre rom eller bygningsdeler er et sjablongmessig anslag basert på registrert avvik og angitte tiltak i rapporten. Anslaget er gitt på generelt grunnlag og basert på erfaringstall i seks intervaller, og kan ikke forveksles med en konkret vurdering og tilbud fra en entreprenør eller håndverker. Det må eventuelt innhentes tilbud fra en nærmere undersøkelse, og konkret og nøyaktig vurdering av utbedringskostnad. Kostnader til ikke oppdagede avvik/utbedringer/feil kan forekomme. Utbedringskostnad avhenger av personlige preferanser og markedspris på materialer og tjenesteyter.

PRESISERINGER

- Avvik vurderes ut fra tekniske forskrifter på godkjenningstidspunktet for bygget. Noen bygningsdeler vurderes etter gjeldende teknisk forskrift på befaringsstidspunktet. Dette gjelder blant annet:

i) Bad, vaskerom (våtrom)

ii) Forhold rundt brann, rømming, sikkerhet, for eksempel rekkverkshøyder/åpninger, ulovlige bruksendringer, brannceller mv.

- For skjulte konstruksjoner slik som vann og avløp uten dokumentasjon, er kvalitet og alder vurdert.
- Fastmonterte installasjoner, for eksempel innfelt belysning (downlights), demonteres ikke for å sjekke dampspærren bak. Dette er hensyn til bygningssakkyndiges kompetanse og risikoen for skade.
- Kontroll av fukt i konstruksjonen ved hulltaking i bad og vaskerom (våtrom), rom under terreng (kjelleretasje, underetasje og sokkeletasje) eller andre bygningsdeler skjer etter eiers aksept. Hulltaking av våtrom og rom under terreng kan unntaksvis unnlates, se Forskrift til Avhendingsloven.
- Kontroll av romfunksjoner for P-ROM utføres kun når det ikke foreligger godkjente og byggemeldte tegninger, eller når tegninger ikke stemmer med dagens bruk.
- Bygningssakkyndig gir en forenklet vurdering av branntekniske forhold og elektriske installasjoner i boligen dersom det er mer enn fem år siden sist boligen hadde el-tilsyn. Bygningssakkyndig kan anbefale å konsultere offentlige myndigheter eller kvalifisert elektrofaglig fagperson ved behov for grundigere undersøkelser.

TILLEGGSENDERSØKELSER

Etter avtale kan tilstandsanalysen utvides til også å omfatte tilleggsundersøkelser utover minimumskravet i forskriften.

BEFARINGEN

Rapporten gir en vurdering av byggverk og bygningsdeler som bygningssakkyndig har observert, og som fremkommer av Forskrift til avhendingsloven. Rapporten er likevel ingen garanti for at det ikke kan finnes skjulte feil, skader og mangler. NS 3600:2018 (Teknisk tilstandsanalyse ved omsetning av bolig) har undersøkelsesnivå fra 1 til 3, der undersøkelsesnivå 1 er det laveste og baseres på visuell observasjon. Rapporten baseres på undersøkelsesnivå 1 med få unntak (våtrom og rom under terreng). I praksis betyr dette at gjennomføringen av befaringsbegrensningen som følger:

- Det utføres kun visuelle observasjoner på tilgjengelige flater uten fysiske inngrep (f.eks. riving).
- Flater som er skjult av snø eller på annen måte ikke er tilgjengelig eller skjult, blir ikke kontrollert. Det foretas ikke funksjonssprøving av bygningsdeler, som isolasjon, piper, ventilasjon, el. anlegg, osv.
- Det gis ingen vurdering av boligens tilbehør, hvite- og brunevarer og annet inventar. Dette gjelder også integrert tilbehør.
- Inspisering av yttertak er basert på det som er synlig, normalt på insiden fra loftet og utvendig fra stige/bakkenivå. Befaring av tak må være sikkerhetsmessig forsvarlig for å kunne gjennomføres.
- Stikkprøvetakninger er utvalgt tilfeldig og kan innebære kontroll under overflaten med spiss redskap eller lignende.

UTTRYKK OG DEFINISJONER

Tilstandsrapportens avgrensninger

- Tilstand: Byggverkets eller bygningsdelens tekniske, funksjonelle eller estetiske status på et gitt tidspunkt.
- Symptom: Observerbart forhold som gir indikasjon på hvilken tilstand et byggverk eller en bygningsdel befinner seg i. Benyttes ved beskrivelse av avvik.
- Skadegjørere: Zoologiske eller biologiske skadegjørere, i hovedsak råte, sopp og skadedyr.
- Fuktøk: Overflatesøk med egnet søkeutstyr (fuktindikator) eller visuelle observasjoner.
- Fuktmåling: Måling av fuktinnhold i materiale eller i bakenforliggende konstruksjon ved bruk av egnet måleutstyr (blant annet hammerelektrode og pigger).
- Utvidet fuktøk (hulltaking): Boring av hull for inspeksjon og fuktmåling i risikoutsatte konstruksjoner, primært i tilstøtende vegger til bad, utforede kjellervegger og eventuelt i oppforede kjellergulv.
- Normal slitasje: Forventet nedsliting av materiale i overflaten som er basert på enkle visuelle observasjoner. Kan vurderes sammen med bygningsdelens alder.
- Forventet gjenværende brukstid: Anslått tid et byggverk eller en del av et byggverk fortsatt vil være tjenlig for sitt formål (NS3600, Termer og definisjoner punkt 3.9)

AREALBEREGNING FOR BOENHETER

- Areal fastsettes etter Forskrift til avhendingsloven og Norsk Standard 3940 Areal- og volum-beregninger av bygninger fra 2023.
- Areal oppgis i hele kvadratmeter i rapporten, og gjelder for det tidspunkt oppmålingen fant sted.
- Bruksareal (BRA) er det måleverdige arealet som er innenfor omsluttete vegger målt i gulvhøyde (bruttoareal minus arealet som opptas av yttervegger). I tillegg til gulvhøyde gjelder regler om fri bredde for at arealet skal være måleverdig, med betydning for BRA av for eksempel loft med skråtak. BRA består av internt bruksareal (BRA-i), eksternt bruksareal (BRA-e) og innglasset balkong mv (BRA-b). Terrasse- og balkongareal (TBA) opplyses der tilstandsrapporten skal benyttes i boligomsetningen og der det er aktuelt. I tillegg kan gulvareal (GUA) og areal med lav takhøyde (ALH) opplyses sammen med BRA der det er aktuelt og en del av oppdraget. Rom skal ha atkomst og gangbart gulv for å kunne regnes som BRA/måleverdig areal.
- Arealet måles og oppgis dersom arealet oppfyller krav til måleverdighet, slik som at arealet må ha minst en bredde på 0,6m og minst en høyde på 1,9 m osv. Et rom kan være i strid med teknisk forskrift og mangle godkjenning hos kommunen for den aktuelle bruken, uten at dette får betydning for om arealet måles og oppgis i tilstandsrapporten. Når arealet måles tas det ikke hensyn til om arealet er lovlig oppført eller om bruken er lovlig, bruksendringer, lysforhold eller andre sikkerhetsmangler.
- Eiendommens markedsverdi kan ikke baseres på en rent matematisk beregning i forhold til antall kvadratmeter opplyst i rapporten. Opplysninger om areal kan altså ikke alene benyttes for beregning av eiendommens verdi.
- Rom som ligger utenfor boenheten, men som eier har påvist og/eller opplyst at tilhører boenheten, er oppmålt og inkludert i BRA-e. Det er

ikke fremvist dokumentasjon på at rommet tilhører boenheten, med mindre dette er angitt særskilt. Rom utenfor boenheten kan omdisponeres av borettslaget/sameiet og dette kan påvirke boligens BRA. Vær oppmerksom på at NS 3940:2023 og eierseksjonsloven har ulike definisjoner av fellesareal. Ved arealmåling gjelder NS 3940:2023 som definerer fellesareal slik: "Delen av bygning som brukes av to eller flere brukere eller til bygningens forvaltning, drift eller vedlikehold.

- I en overgangsperiode skal rapporter som benyttes i boligomsetningen eller dersom det er en del av oppdraget også opplyse om fordelingen mellom P-ROM og S-ROM med utgangspunkt i definisjonene som fremkommer av veiledningen til Norsk Standard 3940 Areal- og volum-beregninger av bygninger fra 2012. Fordelingen mellom P-ROM og S-ROM er basert på veiledningen og bygningssakkyndiges eget skjønn. P-ROM er måleverdige rom som benyttes til kort eller langt opphold. S-ROM er måleverdige rom som benyttes til lagring, og tekniske rom. Bruken av et rom på befaringstidspunktet har betydning for om rommet defineres som P-ROM eller S-ROM. Dette betyr at rommet både kan være i strid med teknisk forskrift og mangle godkjenning i kommunen for den aktuelle bruken, uten at dette vil få betydning for valg av arealkategori.

- Se øvrig informasjon om areal i rapporten, Norsk Standard 3940 (2012 og 2023) og veiledningen til disse.

PERSONVERN

iVerdi AS, bygningssakkyndig og takstforetaket behandler personopplysninger som bygningssakkyndig trenger for å kunne utarbeide rapporten. Personvernerklæring med informasjon om bruk av personopplysninger og dine rettigheter finner du her [Personvernerklæring - iVerdi](#)

DELING AV PERSONOPPLYSNINGER FOR TRYGGERE BOLIGHANDEL OG MULIG RESERVASJON

Norsk takst og deres samarbeidspartnere benytter personopplysninger fra rapporten for analyse- og statistikkformål, samt utvikling og drift av produkter og tjenester for takstbransjen og andre aktører i boligomsetningen. Les mer om dette og hvordan du kan reservere deg på <https://www.norsktakst.no/norsk/om-norsk-takst/personvernerklæring/reservasjon/>

Vendu lager en boliganalyse basert på opplysninger fra rapporten. Les mer om dette og hvordan du kan reservere deg her: <https://samtykke.vendu.no/EQ1949>

KLAGEORDNING FOR FORBRUKERE

Er du som forbruker misfornøyd med bygningssakkyndiges arbeid eller opptreden ved taksering av bolig eller fritidshus, se www.takstklagenemnd.no for mer informasjon