

Tilstandsrapport

 Rekkehus

 Vipevegen 4, 2008 FJERDINGBY

 RÆLINGEN kommune

 gnr. 102, bnr. 242

Sum areal alle bygg: BRA: 124 m² BRA-i: 105 m²



Befaringsdato: 26.02.2025

Rapportdato: 06.03.2025

Oppdragsnr.: 19291-2052

Referansenummer: PU1716

Autorisert foretak: Takstportalen Aleksander Olsen AS

Sertifisert Takstingeniør: Aleksander Olsen

Vår ref:



Rapporten kan brukes i inntil ett år etter rapportdato, og kan ikke gjenbrukes ved flere boligsalg i denne perioden. For eiendomsoverdragelser fra 1.1.2024, må selger sørge for at areal i rapporten er oppdatert og følger ny bransjestandard for areal. Skjer det endringer, oppstår skader også videre på boligen, bør du som selger be om oppdatert rapport.

Norsk takst

Norsk takst er bransjeorganisasjonen for landets bygningssakkyndige og takstforetak, med om lag 1400 sertifiserte medlemmer fordelt på omtrent 1000 bedrifter. I boligomsetningen regnes takstrapportene som et helt avgjørende element i den informasjonen som gjøres tilgjengelig for kjøper. Årlig leverer medlemmene rundt 120.000 slike takster. Det gir unik oversikt over norske boliger, og bidrar til at alle oppdrag kan utføres med utgangspunkt i erfaringsbasert kvalitet.



Det stilles høye krav til utdanning, sertifisering og yrkesetikk. Norsk takst er opptatt av at boligomsetningen skal være trygg, og legger vekt på å opptre uavhengig av andre bransjeaktører. Bygningssakkyndige fakturerer sine tjenester uten hensyn til hvilken pris som oppnås, og skal heller ikke på annen måte ha noen egeninteresse knyttet til handelen.

Uavhengighet og god fagkunnskap har over tid bygget troverdighet og tillit. Både selger og kjøper skal kunne stole på bygningssakkyndiges vurderinger. For tilfeller der det likevel skulle oppstå misnøye med utført arbeid, har vi sammen med Forbrukerrådet etablert en klagenemnd.

Norsk takst har en sentral rolle i utviklingen av norske standarder, regler og profesjonsprinsipper, og representerer bransjen i alle relevante internasjonale fora. Dette sikrer at norske bygningssakkyndige tidlig kan tilpasse seg krav og bransjetrender fra utlandet, samtidig som takseringsfaget får en norsk stemme på verdensbasis. Organisasjonen bidrar i næringspolitisk sammenheng, og har vært en pådriver for å sikre at lover og regler gir trygghet for forbrukerne i boligomsetningen.

Takstportalen Aleksander Olsen AS

Rapportansvarlig

Aleksander Olsen
Uavhengig Takstingeniør
aleksander@takst-portalen.no
988 63 592



Dette trenger du å vite om tilstandsrapporten



Hva er en tilstandsrapport?

En tilstandsrapport beskriver synlige skader/avvik eller tegn på skader/avvik på boligen. Rapporten fremhever vanligvis ikke positive egenskaper ved boligen.



Hva vurderer en bygningsakkyndig?

Den bygningsakkyndige vurderer boligen ut fra hva man kan forvente av en bygning av samme alder og type. Vurderingen gjøres som regel mot hvordan det var vanlig å bygge og regler som gjaldt da boligen ble oppført (søknadstidspunktet). Forhold som er vanlige for bygningens alder, slik som slitasje etter normal bruk regnes ikke som avvik.



Hva inneholder tilstandsrapporten?

Den bygningsakkyndige undersøker rom og bygningsdeler slik det kommer frem av [Forskrift til avhendingsloven](#). Tilstandsrapporten inneholder bare avvik som den bygningsakkyndige kan se eller kontrollere med enkle hjelpemidler. Det gjøres ikke nærmere undersøkelser slik som åpning av vegger eller andre bygningsdeler. I vegg mot våtrom og rom under terreng kan det borres et hull for å gjøre enkle undersøkelser slik som fuktsøk.

Når du kjøper en brukt bolig

Når du kjøper en brukt bolig, er det viktig å være oppmerksom på at dette ikke kan sammenlignes med å kjøpe en ny bolig. Måten boligen ble bygget på kan være annerledes enn i dag. Bygninger svekkes over tid, og utsettes for slitasje blant annet på grunn av bruk og vær og vind. Mange boliger fornyes helt eller delvis, noen i flere omganger, eller det oppføres tilbygg. Særlig for boliger som er pusset opp eller endret, er det viktig å merke seg at fornyelse av overflater ikke nødvendigvis betyr at bygningsdeler under er forbedret.

Vurdering mot byggregler

Den bygningsakkyndige vil vurdere boligen mot hvordan det var vanlig å bygge og regler som gjaldt på søknadstidspunktet. Den bygningsakkyndige ser etter avvik som har betydning for og som reduserer boligens funksjon og verdi, og som kommer frem av Forskrift til avhendingslova.

Noen rom og bygningsdeler slik som bad og vaskerom, og forhold som gjelder sikkerhet mot brann, rekkverk og trapper osv., vil den bygningsakkyndige vurdere mot dagens regelverk. Etter dagens regelverk vil disse kunne få en tilstandsgrad 2 eller 3 uten at det nødvendigvis er krav om at avviket må utbedres.

Tilstandsrapporten beskriver ikke hele boligen

BYGNINGSSAKKYNDIGE SER FOR EKSEMPEL IKKE PÅ

- vanlig slitasje og normal vedlikeholdstilstand
- bagatellmessige forhold som ikke påvirker bygningens bruk eller verdi vesentlig
- etasjeskillere
- tilleggsbygg slik som garasje, bod, anneks, naust også videre
- utvendige trapper
- støttemurer
- skjulte installasjoner
- installasjoner utenfor bygningen
- full funksjonstesting av el- og VVS-installasjoner
- geologiske forhold og bygningens plassering på grunnen
- bygningens planløsning
- bygningens innredning
- løsløre slik som hvitevarer
- utendørs svømmebasseng og pumpeanlegg
- bygningens estetikk og arkitektur
- bygningens lovlighet (bortsett fra bruksendringer, brannceller og forhold som åpenbart kan påvirke helse, miljø og sikkerhet)
- fellesarealer (med mindre boligeier har vedlikeholdsplikt for fellesarealer og dette er kjent for bygningsakkyndig, eller fellesarealet har en særlig tilknytning til boligen).

© iVerdi 2023 © Norsk takst 2023

Malen til denne rapporten, inkludert standardtekstene fra Norsk takst, er vernet etter åndsverkloven og kan kun benyttes av medlemsforetakene i Norsk takst og av takstingeniører som er sertifisert i slikt foretak, samt av kunder hos iVerdi og studenter hos NEAK. For andre aktører er eksemplarframstilling av malen og standardtekster, som utskrift og annen kopiering til bruk som grunnlag for tilsvarende rapporter, bare tillatt når det er hjemlet i lov (kopiering til privat bruk, sitat o.l.) eller avtale med Norsk Takst ([Forside](#)) eller iVerdi ([Hjem-iVerdi](#)).

Utnyttelse i strid med lov eller avtale kan medføre erstatnings- og straffansvar.

Dette trenger du å vite om tilstandsrapporten

Tilstanden vurderes med ulike tilstandsgrader

Tilstanden gir uttrykk for en gitt forventet tilstand, blant annet vurdert ut fra alder og normal bruk. Ved Tilstandsgrad 0 (TG0) og Tilstandsgrad 1 (TG1) gir den bygningssakkyndige normalt ingen begrunnelse for valg av tilstandsgrad. Grunnen er at bygningen eller bygningsdelen da bare har normal slitasje. Ved skjulte konstruksjoner kan alder alene avgjøre tilstandsgrad. Når bygningssakkyndige anbefaler tiltak, for eksempel utbedringer, må brukeren av rapporten vurdere om tiltakene er nødvendige og lønnsomme.

Når den bygningssakkyndige velger tilstandsgrad, baseres vurderingen på faste kriterier som følger av gjeldende bransjestandard for Teknisk tilstandsanalyse ved omsetning av bolig og Forskrift til avhendingslova.

! TG 0

TILSTANDSGRAD 0, TG0: INGEN AVVIK

Bygningsdelen skal være tilnærmet ny, ikke vise tegn på slitasje og det skal være lagt frem dokumentasjon på faglig god utførelse. Det er ingen merknader til delen.

! TG 1

TILSTANDSGRAD 1, TG1: MINDRE AVVIK

Bygningsdelen skal bare ha normal slitasje, og straktiltak skal ikke anses som nødvendig. Graden kan også brukes når delen er ny, men der dokumentasjon på faglig god utførelse mangler.

! TG 2

TILSTANDSGRAD 2, TG2: VESENTLIGE AVVIK OG MINDRE AVVIK SOM ETTER NS 3600 GIR TG 2

Bygningsdelen skal enten ha feil utførelse, en skade eller symptomer på skade, sterk slitasje eller nedsatt funksjon. Graden gis når bygningsdelen trenger vedlikehold eller tiltak i nær fremtid. Graden skal også brukes når delen er gammel og det er grunn til å varsle om faren for skader på grunn av alderen, eller når det er grunn til å overvåke delen spesielt på grunn av fare for større skader eller følgeskader.

Ved avvik som ikke krever umiddelbare tiltak (ingen umiddelbar kostnad) så blir TG2 markert med en lysere farge.

! TG 3

TILSTANDSGRAD 3, TG3: STORE ELLER ALVORLIGE AVVIK

Denne tilstandsgraden brukes ved kraftige tegn på forhold som man må regne med trenger utbedring straks eller innen kort tid. Det er påvist funksjonssvikt eller sammenbrudd.

- TG IU

IKKE UNDERSØKT/IKKE TILGJENGELIG FOR UNDERSØKELSE

Det kan være avvik/skader som ikke er avdekket.

Hva er et anslag på utbedringskostnad?

Hva det vil koste å utbedre rom eller bygningsdeler, er et forsiktig anslag basert på nåværende kvalitet, registrert avvik og angitte tiltak i rapporten. Anslaget er gitt på generelt grunnlag og må ikke forveksles med et pristilbud fra en håndverker. Det kan foreligge avvik og tiltak som ikke kommer frem av rapporten.

Utbedringskostnad avhenger blant annet av personlige valg av og markedspris på materialer og tjenesteyter.

I rapporten skal det settes anslag for utbedringskostnad for TG3, og slikt anslag kan også gis ved TG2.



Beskrivelse av eiendommen

Det har blitt utarbeidet en tilstandsrapport på bolig med byggeår fra 1981 iht. Norges eiendommer. Boligen har blitt vurdert ut fra byggeforskriftene 1969 samt NS 3600. Hjemmelshaver var tilstede på befaring der det ble påvist og oppgitt opplysninger. Boligen fremstår med tiltenkt funksjon, og er jevnlig vedlikeholdt der det henvises til generelle levetidsbetraktninger for beregninger av fremtidige vedlikehold. Det gjøres oppmerksom på at tilstanden på bygningsdelene som har fått tilstandsgrad 2 og 3 ikke trenger å utgjøre en umiddelbar fare, men det vektlegges med grunnlag for fremtidig sikring og forhindring av skader samt forståelse av boligens fremtidige kommende tilstander. Nærmere beskrivelse av tilstandsgradene ligger under konstruksjoner. Det er ukjent for undertegnende vdr. grunnforhold og radonkontroll bør kontrolleres på generelt grunnlag.

Brannsikring mellom naboer:

Det gjøres oppmerksom på at boliger fra dette byggeår kan fravike dagens tekniske forskrifter med tanke på lyd og brannsikring og har ikke tilbakevirkende kraft fra oppføringstidspunktet. Ved senere påviste avvik eller underliggende mangler etter kjøp av boligen tilfaller utbedringer med påfølgende kostnader ny hjemmelshaver. Nevnte kriterier legges til grunn ved kjøp av eiendommen.

Rekkehus - Byggeår: 1981

UTVENDIG

[Gå til side](#)

Enebolig med tekket saltak. Yttervegger i reisverk bekledd med panel. Etasjeskiller i trebjelkelag. Grunnmur i murkonstruksjon/betong e.l og støpt såle i betong.

Taktekke av korrigerede blikkplater fra ukjent alder. Taktekking anses i ha sin tiltenkte funksjon uten negative avvik utfra alder tatt i betraktning. Kommende lokale utskiftninger kan ikke utelukkes på sikt. Taktekke ble inspisert fra bakkenivå grunnet takplater ikke kan heves og er i hovedsak vurdert opp mot alder og gjenværende forventet levetid. Undertak ble kontrollert på loft.

Nedløp, renner og beslag fra ukjent årstall. Det var oppholdsvær på befaringsdagen slik at renner og nedløps funksjon er vanskelig å stadfeste. Det gjøres oppmerksom på alder og det kan derfor ikke utelukkes dårlige skjøter, gjennomrustete beslag etc. Påregnelig med stedlige kommende utskiftninger/vedlikehold med tanke på alder.

Yttervegger i reisverk fra ukjent årstall. Konstruksjonen framstår med tiltenkt funksjon der vurderingen blir gitt med grunnlag på visuell kontroll uten inngrep i konstruksjonen der det er ukjent for undertegnende vdr. videre forhold. Utvendige panel fremstår med tiltenkt funksjon men det gjøres oppmerksom på alder. Kommende lokale utskiftninger av enkeltbord kan ikke utelukkes på sikt. Ingen dokumentasjon på underliggende konstruksjoner ble fremlagt der utførelser på underliggende konstruksjoner er ukjent.

Taksperrer fra byggeår med undertak av trefiberplater.

Takkonstruksjon og loft vurderes og ha normal forventet kvalitet og slitasjegrav i forhold til alder og utførelsesmetode. Ingen påviste

eller synlige fuktindikasjon på befaringsdagen, men kommende lokale utbedringer kan ikke utelukkes på sikt. Vepsebol o.l må evt. fjernes og tiltak mot skadedyr/mus bør alltid utføres på eldre takkonstruksjoner fra dette årstall. Etterisolering av loft fra dette årstall er et anbefalt tiltak. Luftlekkasjer og utette overganger generelt ble påvist og er normalt å forventet med konstruksjon fra dette byggeår der kommende behov for utbedrende tiltak tilfaller ny eier. Loftet var lagret med løsøre og inventar på befaringsdagen. Alle flater lot seg derfor ikke å kontrolleres der det ikke tas ansvar for skjulte forhold og avvik.

Malte vinduer med isolerglass fra byggeår. Vinduer med normal bruksslitasje med tanke på alder og fremstår med tiltenkt funksjon. Det ble ved befaring ikke oppdaget punkterte vinduer, men på grunn av alder på vinduene kan det allikevel ikke utelukkes punktering. Punktering av eldre vinduer er påregnelig som følge av vanlig slitasje der det videre henvises til generelle levetidsbetraktninger. Malt balkongdør med isolerglass fra byggeår. Dør fremstår med tiltenkt funksjon dog synlig elde og slitasje. Fabrikkmalt balkongdør med isolerglass fra 2017. Dør fremstår med normal bruksslitasje og tiltenkt funksjon. Fabrikkmalt slett ytterdør med glassfelt. Dør fra 2000 tallet. Dør fremstår med tiltenkt funksjon dog synlig elde og slitasje.

1.etg: Terrasse i front av boligen på ca. 47 m². Trekonstruksjon fra 2023. Terrassen fremstår med tiltenkt funksjon og normal bruksslitasje. Ukjent utførelse på underliggende fundamentering og kunne ikke kontrolleres grunnet manglende tilkomst. 1.etg: Balkong med utgang fra stue på ca. 18 m². Trekonstruksjon. Rekkverkshøyde på 91 cm. Balkongen fremstår for øvrig med tiltenkt funksjon uten å påvise nevneverdige avvik.

U.etg: Terrasse med utgang fra soverom på ca. 16 m². Trekonstruksjon fra byggeår. Terrassen fremstår med tiltenkt funksjon dog mindre skjevheter og råteskader der lokale utbedringer ikke kan utelukkes på sikt.

INNENDIG

[Gå til side](#)

Vegger: Malte flater. Fliser på bad.

Gulv: Laminat. Fliser på bad.

Himlinger: Malte flater på innvendige takoverflater. Overflater med normal bruksslitasje. Ingen betydelige skadeavvik ble registrert på befaringsdagen.

Etasjeskille av trebjelker og er med påliggende selvberende plater/tregulv med påliggende overflate gulv e.l. Noe avvik på gulv ble observert og variasjoner vurderes som satt. Noe knirk i gulv ble registrert. Utover dette synes etasjeskille å ha tiltenkt funksjon uten konstruksjonsmessig negativ avvik av større betydning.

Radon: Boligen har betongsåle fra byggeår uten radonsperre mot grunn da dette ikke var påkrevet ved oppføringsåret. Det foreligger ingen radonmåling på boligen og bør utføres på generelt grunnlag. Se vedlagt link for evt. kartlagt radonverdier i området.
<http://geo.ngu.no/kart/radon/>

Peisovn i stue med pipeløp fra byggeår dog rehabilitert pipeløp fra begynnelsen ca. 2000 iht. eiers opplysninger, men inegn

Beskrivelse av eiendommen

dokumentasjon foreligger. Pipeløp er formelt ikke vurdert og det forutsettes at de branntekniske krav er kontrollert og godkjent av det stedlige brann og feiveesen. Ildsted ble ikke funksjonstestet av undertegnende men det ble ikke opplyst om negative avvik på befaringsdagen.

Rom under terreng: Gulvet har laminat. Veggene har plater. Hulltaking er foretatt og det er påvist avvik i konstruksjonen. Hulltaking er foretatt ved/i Bod. Fuktkvotemåling (vekt%) i konstruksjonen ble målt til 8.

Malt tretrapp fra byggeår med teppelegte inntrinn. Trapp fremstår med normal bruksslitasje og tiltenkt funksjon. Fabrikkmalt profilerte innerdører fra 2018. Dører fremstår med normal bruksslitasje og tiltenkt funksjon.

VÅTROM

[Gå til side](#)

Vaskerom fra 2017 med fremlagt faktura på våtrommets oppføring. Belegg på gulvet og panelplater på vegg. Utslagsvask på skapinnredning og opplegg til vask og tørk. Høydeforskjell fra topp membran terskel til topp slukrist ble målt til ca. 15 mm. (Anbefalt er min. 25 mm) Høydeforskjell fra topp membran terskel til topp slukrist ble målt til ca. mm. (Anbefalt er min. 25 mm) Det er plastsluk og synlig vinylbelegg som tettesjikt. Utslagsvask på skapinnredning og opplegg til vask og tørk. Det er naturlig ventilering. Hulltaking er foretatt uten å påvise unormale forhold. Hulltaking er foretatt ved/i Vaskerom/benkeskap.

Bad i u.etg: Bad fra ca. 2005 uten fremlagt dokumentasjon på badets oppføring. Flislagt bad med varmekabler i gulvet. Heldekkende servant på underskap, speil og belysning. klosett og dusj med dusjvegger i herdet glass. Høydeforskjell fra topp membran terskel til topp slukrist ble målt til ca. 28 mm. (Anbefalt er min. 25 mm) Det er plastsluk og smøremembran med ukjent utførelse. Synlig mansjett med tilfredsstillende klemt tettefunksjon. Det er elektrisk styrt vifte. Hulltaking er foretatt uten å påvise unormale forhold. Hulltaking er foretatt ved/i Soverom.

KJØKKEN

[Gå til side](#)

Ikea kjøkkeninnredning fra 2020 med slette grå fronter, laminat benkeplate med underlimt benkebeslag og ett-greps blandebatteri. Integrert kjøp, oppvaskmaskin, ovn, induksjonstopp 80 cm og mekanisk avtrekk fra ventilator. Komfyrvakt. Kjøkken vurderes å være i tilfredsstillende funksjonell stand med normal bruksslitasje og ingen unormale fuktverdier ble påvist i utsatte soner. Det er kjøkkenventilator med avtrekk ut via loft. Tilluft fra veggventil.

SPESIALROM

[Gå til side](#)

Wc-rom med belegg på gulv og panelplater på vegg. Heldekkende servant på underskap, speil, klosett. Naturlig ventilasjon. Wc-rom vurderes å være i tilfredsstillende funksjonell stand med normal bruksslitasje og ingen unormale fuktverdier ble påvist i utsatte soner.

TEKNISKE INSTALLASJONER

[Gå til side](#)

Røropplegg av eldre kobberrør. Med tanke på alder og materialvalg ansees rør som tilfredsstillende men kommende modernisering av røropplegg kan heller ikke utelukkes på sikt. Waterguard i benkeskap

på kjøkken for god sikring av lekkasjevann.

Avløpsrør av plast fra byggeår. Alder er normalt i seg selv en vurderingskriterie hva angår slitasje. Videre bemerkes at bunnledninger av den årsak følgelig heller ikke er kontrollert. Ingen negative avvik observert på befaringsdagen.

Naturlig ventilasjon i leiligheten med ventilspalter på vinduer og veggventiler. Spalter under dørblander bør opparbeides for økt luftgjennomstrømming. Ved ønske om boligventilasjon til dagens krav må balansert ventilasjon opparbeides.

Varmtvannsbereder ca. 120 L fra 2004 plassert på badet. Rom med sluk for lekkasjevann. Normalt vil fabrikkår indikere tilstanden og samtidig forventet levetid ut fra en gjennomsnittsbetraktning.

Sikringsskap med automatsikringer og jordfeilbryter plassert i gang. Samsvarserklæring på selve anlegget er ikke fremlagt. Tg er gitt på grunnlag av besvarte kontrollspørsmål i samsvar med selger og må ikke forveksles med en el-kontroll. Det elektriske vurdert på det laveste inspeksjonsnivå med kun en visuell kontroll der el-kontroll må utføres for faktisk tilstand på anlegget. Etterstrømming av brytere og stikkontakter er påregnelig som et normalt vedlikehold. Normal levetid for el-anlegg 20 - 40 år.

Brannslukningsapparat fra 2025. Røykvarsler på batteri.

TOMTEFORHOLD

[Gå til side](#)

Byggegrunn: Det presiseres imidlertid at det ikke er foretatt noen som helst geotekniske undersøkelser og derved er det kun svært begrensede muligheter for nøyaktig kunnskap om byggegrunn og stabilitet som kan gjøres. Grunnet begrenset kjennskap til grunnforhold er byggegrunn ikke vurdert. Det oppfordres til alle parter av interesse for nærmere utredning av grunnforhold og byggegrunn.

Drenering: Grunnet skjult i byggegrunn er materialvalg ikke mulig å konstatere. Drenering ble kontrollert fra bakkeplan der det ukjent for undertegnende vdr. drenerings tilstand videre under grunn. Ingen synlig fuktsikring på kontrollstedene. Drenering fra byggeår. Henviser til punkt for rom under terreng der drenering bør skiftes ut før videre innredning av rom i kjeller.

Grunnmur:

Det er ikke nøyaktig kjennskap til hvilken type byggegrunn det er på denne eiendommen. På inspiserte steder ble det ikke påvist vesentlige svekkelser. Det tyder på at byggegrunn kan være stabil. Det presiseres imidlertid at det ikke er foretatt noen som helst geotekniske undersøkelser og derved er det kun svært begrensede muligheter for nøyaktig kunnskap om byggegrunn og stabilitet som kan gjøres.

Fundamentering er av betongsåle på et tidligere beskrevne grunnforhold. Det er normalt ikke fuktspærre mot grunn og har etter all sannsynlighet betonggulv direkte på grunn, mulig kapilærbrytende lag av kult eller lignende.

Utfra registrerte forhold synes fundamenteringsmetoden å være tilfredsstillende til opprinnelig tiltenkt funksjon men lokale utbedringer er påregnelig.

Beskrivelse av eiendommen

Utvendig terreng: Tomten var snødekket på befaringsdagen og er ikke vurdert. Det oppfordres til nærmere besiktigelse ved bortfall av snømengder. <https://kartkatalog.nve.no/#kart/>

Utvendige avløpsrør er av plast og er fra 1981. Det er offentlig avløp via private stikkledninger. Utvendige vannledninger er av plast (PEL) og er fra 1981. Det er offentlig vannforsyning via private stikkledninger. Det utvendige røranlegget er ikke kontrollert av den grunn at dette krever spesielt utstyr og kompetanse. Det bemerkes at bunnledninger ikke er kontrollert. Det oppfordres til kameraundersøkelse på generelt grunnlag for faktisk tilstand på avløpsrør.

Arealer

[Gå til side](#)

Forutsetninger og vedlegg

[Gå til side](#)

Lovlighet

[Gå til side](#)

Rekkehus

- Det foreligger godkjente og byggemeldte tegninger, men det er avvik fra disse.

Laget åpen kjøkkenløsning og innvendig dørplassering er omgjort.

Garasje og utebod

- Det foreligger ikke tegninger

Sammendrag av boligens tilstand

Fordeling av tilstandsgrader

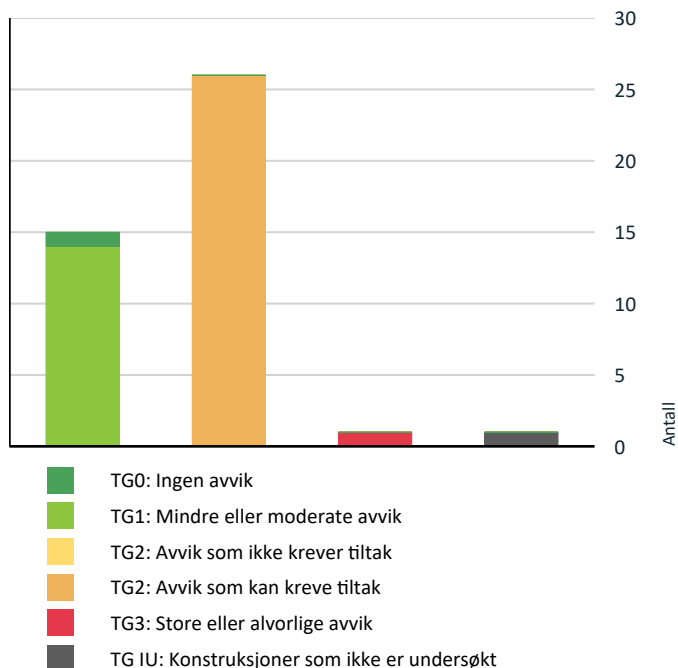

Vil du vite mer om tilstandsgrader? Se side 4.

Anslag på utbedringskostnad

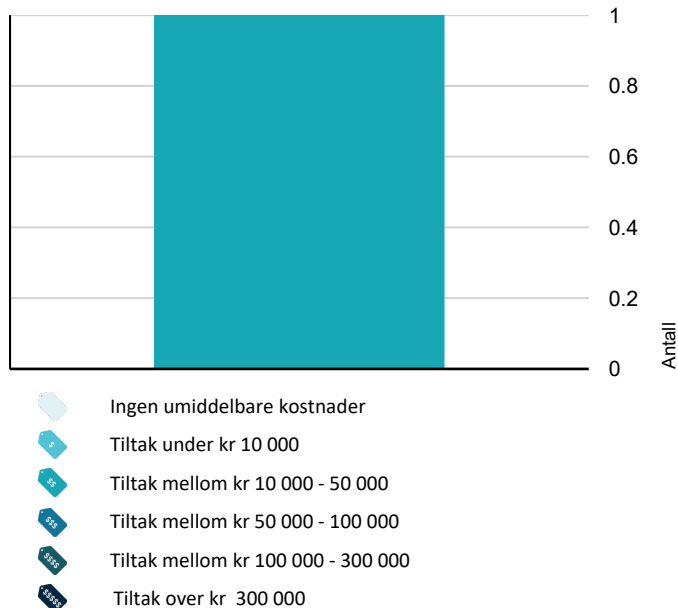

Hva er anslag på utbedringskostnad? Se side 4.

Spesielt for dette oppdraget/rapporten

For utbedringer av feil og mangler på satte tilstandsgrader TG 2 eller TG 3 må pris innhentes. Prisestimatet er ikke endelig, der kostnader for utbedringer kan variere ved videre avdekning av konstruksjoner, materialvalg og prisforskjeller mellom firmaer. Det oppfordres med dette å innhente pris fra 2 til 3 aktører for faktisk kostnad på ønsket utbedringer.

Oppsummering av avvik

Vil du vite mer? Se på rommet eller bygningsdelen senere i rapporten.

Rekkehus

! TG 3 STORE ELLER ALVORLIGE AVVIK

! Utvendig > Balkonger, terrasser og rom under balkonger - 2 - 3 [Gå til side](#)

! TG IU KONSTRUKSJONER SOM IKKE ER UNDERSØKT

! Tomteforhold > Terrengforhold [Gå til side](#)

! TG 2 AVVIK SOM KAN KREVE TILTAK

! Utvendig > Taktekkning [Gå til side](#)

! Utvendig > Nedløp og beslag [Gå til side](#)

! Utvendig > Veggkonstruksjon [Gå til side](#)

! Utvendig > Takkonstruksjon/Loft [Gå til side](#)

! Utvendig > Vinduer [Gå til side](#)

! Utvendig > Dører [Gå til side](#)

! Utvendig > Dører - 2 - 3 [Gå til side](#)

! Utvendig > Balkonger, terrasser og rom under balkonger - 2 [Gå til side](#)

! Innvendig > Etasjeskille/gulv mot grunn [Gå til side](#)

! Innvendig > Radon [Gå til side](#)

! Innvendig > Rom Under Terreng [Gå til side](#)

! Innvendig > Innvendige trapper [Gå til side](#)

! Våtrom > Underetasje > Bad > Overflater vegger og himling [Gå til side](#)

Sammendrag av boligens tilstand

- ! Våtrom > Underetasje > Bad > Overflater Gulv [Gå til side](#)
- ! Våtrom > Underetasje > Bad > Sluk, membran og tettesjikt [Gå til side](#)
- ! Våtrom > 1. Etasje > Vaskerom > Overflater Gulv [Gå til side](#)
- ! Våtrom > 1. Etasje > Vaskerom > Ventilasjon [Gå til side](#)
- ! Spesialrom > 1. Etasje > Toalettrom > Overflater og konstruksjon [Gå til side](#)
- ! Tekniske installasjoner > Vannledninger [Gå til side](#)
- ! Tekniske installasjoner > Avløpsrør [Gå til side](#)
- ! Tekniske installasjoner > Ventilasjon [Gå til side](#)
- ! Tekniske installasjoner > Varmtvannstank [Gå til side](#)
- ! Tekniske installasjoner > Elektrisk anlegg [Gå til side](#)
- ! Tomteforhold > Fuktsikring og drenering [Gå til side](#)
- ! Tomteforhold > Grunnmur og fundamenter [Gå til side](#)
- ! Tomteforhold > Utvendige vann- og avløpsledninger [Gå til side](#)

Tilstandsrapport

REKKEHUS



Byggeår
1981

Kommentar
Byggeåret er basert på opplysninger fra eiendomsmatrikkelen.

Anvendelse
Boligen er bebodd av hjemmelshaver

Standard
Normal standard på bygget ut ifra alder/konstruksjon - jamfør beskrivelse under konstruksjoner.

Vedlikehold
Bygget er jevnlig vedlikeholdt.

UTVENDIG

Takteking

Punktet må sees i sammenheng med Takkonstruksjon/Loft

Taktekke av korrigerede blikkplater fra ukjent alder. Taktekking anses å ha sin tiltenkte funksjon uten negative avvik utfra alder tatt i betraktning. Kommende lokale utskiftninger kan ikke utelukkes på sikt. Taktekke ble inspisert fra bakkenivå grunnet takplater ikke kan heves og er i hovedsak vurdert opp mot alder og gjenværende forventet levetid. Undertak ble kontrollert på loft.

Vurdering av avvik:

- Mer enn halvparten av forventet brukstid er passert på taktekingen.
- Mer enn halvparten av forventet brukstid er passert på undertak.

Konsekvens/tiltak

- Tidspunkt for utskiftning av undertak nærmer seg.
- Overvåk tilstanden jevnlig. For å få tilstandsgrad 0 eller 1 må tekkingen skiftes ut, men tidspunktet for når dette er nødvendig er vanskelig å si noe om.



Besiktigelse av taktekke.



Besiktigelse av taktekke.

Nedløp og beslag

Nedløp, renner og beslag fra ukjent årstall. Det var oppholdsvær på befaringsdagen slik at renner og nedløps funksjon er vanskelig å stadfeste. Det gjøres oppmerksom på alder og det kan derfor ikke utelukkes dårlige skjøter, gjennomrustete beslag etc. Påregnelig med stedlige kommende utskiftninger/vedlikehold med tanke på alder.

Vurdering av avvik:

- Det er ikke tilfredsstillende bortledning av vann fra taknedløp ved grunnmur.
- Det er påvist avvik i beslagløsninger.
- Mer enn halvparten av forventet brukstid er passert på renner/nedløp/beslag.

Konsekvens/tiltak

- Overvåk tilstanden jevnlig. For å få tilstandsgrad 0 eller 1 må beslag/renner/nedløp skiftes ut, men tidspunktet for når dette er nødvendig er vanskelig å si noe om.
- Det bør lages system for bortledning av vann fra taknedløp ved grunnmur.

Veggkonstruksjon

Tilstandsrapport

Yttervegger i reisverk fra ukjent årstall. Konstruksjonen framstår med tiltenkt funksjon der vurderingen blir gitt med grunnlag på visuell kontroll uten inngrep i konstruksjonen der det er ukjent for undertegnende vdr. videre forhold.

Utvendige panel framstår med tiltenkt funksjon men det gjøres oppmerksom på alder. Kommende lokale utskiftinger av enkeltbord kan ikke utelukkes på sikt. Ingen dokumentasjon på underliggende konstruksjoner ble fremlagt der utførelser på underliggende konstruksjoner er ukjent.

Vurdering av avvik:

- Det er ingen eller liten lufting i nedre kant av kledning mot grunnmur.
- Det er ingen musesperre i nedre kant av konstruksjon.

Konsekvens/tiltak

- Det bør foretas tiltak for å bedre lufting av kledningen.
- Musesperre må etableres.

Kommende lokale utskiftinger kan ikke utelukkes på sikt.

! TG 2 Takkonstruksjon/Loft

Punktet må sees i sammenheng med Taktekking

Taksperrer fra byggeår med undertak av trefiberplater. Takkonstruksjon og loft vurderes og ha normal forventet kvalitet og slitasjegrad i forhold til alder og utførelsesmetode. Ingen påviste eller synlige fuktindikasjon på befaringsdagen, men kommende lokale utbedringer kan ikke utelukkes på sikt. Vepsebol o.l må evt. fjernes og tiltak mot skadedyr/mus bør alltid alltid utføres på eldre takkonstruksjoner fra dette årstall. Etterisolering av loft fra dette årstall er et anbefalt tiltak. Luftlekkasjer og utette overganger generelt ble påvist og er normalt å forventet med konstruksjon fra dette byggeår der kommende behov for utbedrende tiltak tilfaller ny eier. Loftet var lagret med løsøre og inventar på befaringsdagen. Alle flater lot seg derfor ikke å kontrolleres der det ikke tas ansvar for skjulte forhold og avvik.

Vurdering av avvik:

- Det er begrenset/dårlig ventilering av takkonstruksjonen.
- Det er fra loft/kryploft påvist indikasjon på at det er punktering av dampspærre, som medfører svekket effekt av dampspærrefunksjonen.
- Undertaket er misfarget.

Konsekvens/tiltak

- Det bør gjøres lokale tiltak.
- Lokal utbedring bør utføres.
- Lufting/ventilering bør forbedres.



Kontroll rundt rørgjennomføringer.



Stedvis misfarget undertak.

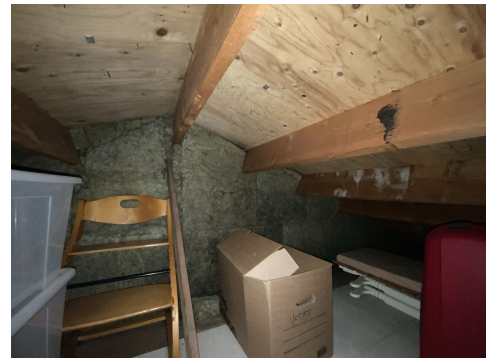

Brannkasse 1 meter ut fra vegg bør opparbeides for tilfredsstillende sikring.

! TG 2 Vinduer

Malte vinduer med isolerglass fra byggeår. Vinduer med normal bruksslitasje med tanke på alder og framstår med tiltenkt funksjon. Det ble ved befaring ikke oppdaget punkterte vinduer, men på grunn av alder på vinduene kan det allikevel ikke utelukkes punktering. Punktering av eldre vinduer er påregnelig som følge av vanlig slitasje der det videre henvises til generelle levetidsbetraktninger.

Vurdering av avvik:

- Det er påvist at enkelte vinduer er vanskelig å åpne/lukke.
- Karmene i vinduer er slitte og det er sprekker i trevirket.

Konsekvens/tiltak

- Det må påregnes noe vedlikehold og at enkelte vinduer må skiftes ut.
- Det må foretas lokal utbedring.
- Vinduer må justeres.

! TG 2 Dører

Malt balkongdør med isolerglass fra byggeår. Dør framstår med tiltenkt funksjon dog synlig elde og slitasje.

Årstall: 1981 Kilde: Produksjonsår på produkt

Vurdering av avvik:

- Det er påvist avvik rundt innsetningsdetaljer.
- Det er påvist dører som er vanskelig å åpne eller lukke.
- Karmene i dører er værslitte utvendig og det er sprekker i trevirket.

Konsekvens/tiltak

- Dører må justeres.
- Det må påregnes noe vedlikehold og at enkelte dører må skiftes ut.

Tilstandsrapport

TG 2 Dører - 2 - 3

Fabrikkmalt slett ytterdør med glassfelt. Dør fra 2000 tallet. Dør fremstår med tiltenkt funksjon dog synlig elde og slitasje.

Vurdering av avvik:

- Det er påvist dører som er vanskelig å åpne eller lukke.
- Karmene i dører er værslitte utvendig og det er sprekker i trevirket.

Konsekvens/tiltak

- Det må foretas lokal utbedring.
- Dører må justeres.

TG 1 Dører - 2

Fabrikkmalt balkongdør med isolerglass fra 2017. Dør fremstår med normal bruksslitasje og tiltenkt funksjon.

Årstall: 2017

TG 2 Balkonger, terrasser og rom under balkonger - 2

1.etg: Balkong med utgang fra stue på ca. 18 m². Trekonstruksjon. Rekkverkshøyde på 91 cm. Balkongen fremstår for øvrig med tiltenkt funksjon uten å påvise nevneverdige avvik.

Vurdering av avvik:

- Rekkverket er for lavt i forhold til dagens krav til rekkverkshøyder.
- Konstruksjonene har skjevheter.

Konsekvens/tiltak

- Det er ikke krav om utbedring av rekkverkshøyde opp til dagens forskriftskrav.

Kommende behov for vedlikehold kan ikke utelukkes på sikt.



TG 1 Balkonger, terrasser og rom under balkonger

1.etg: Terrasse i front av boligen på ca. 47 m². Trekonstruksjon fra 2023. Terrassen fremstår med tiltenkt funksjon og normal bruksslitasje. Ukjent utførelse på underliggende fundamentering og kunne ikke kontrolleres grunnet manglende tilkomst.

Årstall: 2023

TG 3 Balkonger, terrasser og rom under balkonger - 2 - 3

U.etg: Terrasse med utgang fra soverom på ca. 16 m². Trekonstruksjon fra byggeår. Terrassen fremstår med tiltenkt funksjon dog mindre skjevheter og råteskader der lokale utbedringer ikke kan utelukkes på sikt.

Vurdering av avvik:

- Det er påvist fukt-/råteskader i konstruksjonen.

Konsekvens/tiltak

- Råteskadede konstruksjoner må skiftes ut.

Pris må innhentes for faktiske kostnader.

Kostnadsestimat: 10 000 - 50 000



INNVENDIG

TG 1 Overflater

Vegger: Malte flater. Fliser på bad.

Gulv: Laminat. Fliser på bad.

Himlinger: Malte flater på innvendige takoverflater. Overflater med normal bruksslitasje. Ingen betydelige skadeavvik ble registrert på befaringsdagen.

TG 2 Etasjeskille/gulv mot grunn

Etasjeskille av trebjelker og er med påliggende selv bærende plater/tregulv med påliggende overflate gulv e.l. Noe avvik på gulv ble observert og variasjoner vurderes som satt. Noe knirk i gulv ble registrert. Utover dette synes etasjeskille å ha tiltenkt funksjon uten konstruksjonsmessig negativt avvik av større betydning.

Vurdering av avvik:

- Det er målt høydeforskjell på mellom 15-30 mm gjennom hele rommet. Tilstandsgrad 2 gis med bakgrunn i standardens krav til godkjente måleavvik.

Konsekvens/tiltak

- For å få tilstandsgrad 0 eller 1 må høydeforskjeller rettes opp. Det vil imidlertid sjelden være økonomisk rasjonelt som et enkeltstående tiltak i en bolig som dette. Dersom boligen en gang skal renoveres, kan man vurdere slike tiltak.

TG 2 Radon

Tilstandsrapport

Radon: Boligen har betongsåle fra byggeår uten radonsperre mot grunn da dette ikke var påkrevet ved oppføringsåret. Det foreligger ingen radonmåling på boligen og bør utføres på generelt grunnlag. Se vedlagt link for evt. kartlagt radonverdier i området.
<http://geo.ngu.no/kart/radon/>

Vurdering av avvik:

- Det er ikke foretatt radonmålinger, og bygget er heller ikke utført med radonsperre.

Konsekvens/tiltak

- Det bør gjennomføres radonmålinger.

TG 1 Pipe og ildsted

Peisovn i stue med pipeløp fra byggeår dog rehabilitert pipeløp fra begynnelsen ca. 2000 iht. eiers opplysninger, men inegn dokumentasjon foreligger. Pipeløp er formelt ikke vurdert og det forutsettes at de branntekniske krav er kontrollert og godkjent av det stedlige brann og feievesen. Ildsted ble ikke funksjonstestet av undertegnende men det ble ikke opplyst om negative avvik på befaringsdagen.



Besiktigelse av ildsted.

TG 2 Rom Under Terreng

Punktet må sees i sammenheng med 'Drenering'

Rom under terreng: Gulvet har laminat. Veggene har plater. Hulltaking er foretatt og det er påvist avvik i konstruksjonen. Hulltaking er foretatt ved/i Bod. Fuktkvotemåling (vekt%) i konstruksjonen ble målt til 8.

Vurdering av avvik:

- Det er avvik:

Det ble påvist dampsperre i vegg som ligger mot rom under terreng. Dampsperre/plast i vegg under terreng er ikke anbefalt da kondens kan oppstå. Det var ikke tegn til kondens på befaringsdagen og har stått slik siden byggeår. Konstruksjon bør holdes under oppsikt evt. fjerning av dampsperre på sikt er påregnelig.

Konsekvens/tiltak

- Tiltak:

Fjerning av dampsperre på nedre del av vegg bør utføres da det er anbefalt at konstruksjoner under grunn har en pustende konstruksjon.



TG 2 Innvendige trapper

Malt tretrapp fra byggeår med teppelegte inntrinn. Trapp fremstår med normal bruksslitasje og tiltenkt funksjon.

Vurdering av avvik:

- Åpninger i rekkverk er større enn dagens forskriftskrav til rekkverk i trapper.
- Det mangler håndløper på vegg i trappeløpet.

Konsekvens/tiltak

- Åpninger er såpass store at det ut ifra sikkerhetsmessige forhold anbefales å lage mindre åpninger.
- Håndløper bør monteres, men det var ikke krav på byggetidspunktet.



Besiktigelse av trapp.

TG 1 Innvendige dører

Fabrikkmalt profilerte innerdører fra 2018. Dører fremstår med normal bruksslitasje og tiltenkt funksjon.

Årstall: 2018

Kilde: Eier

VÅTROM

UNDERETASJE > BAD

Generell

Bad i u.etg: Bad fra ca. 2005 uten fremlagt dokumentasjon på badets oppføring. Flislagt bad med varmekabler i gulvet. Heldekkende servant på underskap, speil og belysning. klosett og dusj med dusjvegger i herdet glass.

Årstall: 2005

Kilde: Tidligere salgspopgaver

Tilstandsrapport

UNDERETASJE > BAD

TG 2 Overflater vegger og himling

Veggene har fliser. Taket er malt.

Årstall: 2005 **Kilde:** Tidligere salgsoppgaver

Vurdering av avvik:

- Det er påvist avvik i fuger.

Ukjent tetteskjikt/membran. Ingen dokumentasjon foreligger.

Konsekvens/tiltak

- Det må foretaes lokal utbedring

Ingen umiddelbare tiltak ansees som nødvendig, men konstruksjoner bør holdes under jevnlig oppsyn.

UNDERETASJE > BAD

TG 2 Overflater Gulv

Gulvet er flislagt. Rommet har elektriske varmekabler. Høydeforskjell fra topp membran terskel til topp slukrist ble målt til ca. 28 mm. (Anbefalt er min. 25 mm)

Årstall: 2005 **Kilde:** Tidligere salgsoppgaver

Vurdering av avvik:

- Det er påvist avvik i fallforhold til sluk i forhold til krav i forskrift på byggetidspunktet.
- Det er påvist avvik i fuger.

Konsekvens/tiltak

- Våtrommet fungerer med dette avviket.
- Det må foretaes lokal utbedring

UNDERETASJE > BAD

TG 2 Sluk, membran og tettesjikt

Det er plastsluk og smøremembran med ukjent utførelse. Synlig mansjett med tilfredsstillende klemt tettefunksjon.

Årstall: 2005 **Kilde:** Tidligere salgsoppgaver

Vurdering av avvik:

- Mer enn halvparten av forventet brukstid er passert på membranløsningen.
- Mer enn halvparten av forventet brukstid er passert på slukløsningen.

Tilrenning til sluk gjennom dusjvegger må opparbeides.

Konsekvens/tiltak

- Overvåk tilstanden jevnlig. For å få tilstandsgrad 0 eller 1 må slukløsningen skiftes ut og sannsynligvis må også membransjiktet skiftes/utbedres. Det er imidlertid vanskelig å si noe om tidspunktet for når dette er nødvendig.
- Overvåk tilstanden jevnlig. For å få tilstandsgrad 0 eller 1 må tettesjiktet skiftes ut, men tidspunktet for når dette er nødvendig er vanskelig å si noe om.
- Installering av tett dusjkabinett anbefales.



Kontroll av sluk.



Tilrenning til sluk gjennom bunnskinne bør opparbeides.

UNDERETASJE > BAD

TG 1 Sanitærutstyr og innredning

Heldekkende servant på underskap, speil og belysning. klosett og dusj med dusjvegger i herdet glass.

Årstall: 2005 **Kilde:** Tidligere salgsoppgaver

UNDERETASJE > BAD

TG 1 Ventilasjon

Det er elektrisk styrt vifte.

Årstall: 2005 **Kilde:** Tidligere salgsoppgaver

UNDERETASJE > BAD

TG 1 Tilliggende konstruksjoner våtrom

Hulltaking er foretatt uten å påvise unormale forhold. Hulltaking er foretatt ved/i Soverom.

Årstall: 2005 **Kilde:** Tidligere salgsoppgaver

Tilstandsrapport



Utført hulltaking.

1. ETASJE > VASKEROM

Generell

Vaskerom fra 2017 med fremlagt faktura på våtrommets oppføring. Belegg på gulvet og panelplater på vegg. Utslagsvask på skapinnredning og opplegg til vask og tørk.

Årstall: 2017 Kilde: Eier

1. ETASJE > VASKEROM

TG 1 Overflater vegger og himling

Veggene har panel/tømmer. Taket er malt.

Årstall: 2017 Kilde: Eier

1. ETASJE > VASKEROM

TG 2 Overflater Gulv

Gulvet har vinylbelegg. Høydeforskjell fra topp membran terskel til topp slukrist ble målt til ca. 15 mm. (Anbefalt er min. 25 mm) Høydeforskjell fra topp membran terskel til topp slukrist ble målt til ca. mm. (Anbefalt er min. 25 mm)

Vurdering av avvik:

- Det er påvist at høydeforskjell fra topp slukrist til gulv/synlig topp membran ved dørterskel er mindre enn 25 mm.
- Det er påvist avvik i fallforhold til sluk i forhold til krav i forskrift på byggetidspunktet.

Ingen synlig oppbrett langs vegg.

Konsekvens/tiltak

- Våtrommet fungerer med dette avviket.

Direkte vannbelastning direkte mot gulv bør unngås.



Ingen synlig oppbrett lang vegg.

1. ETASJE > VASKEROM

TG 1 Sluk, membran og tettesjikt

Det er plastsluk og synlig vinylbelegg som tettesjikt.

Årstall: 2017 Kilde: Eier



Kontroll av sluk.

1. ETASJE > VASKEROM

TG 1 Sanitærutstyr og innredning

Utslagsvask på skapinnredning og opplegg til vask og tørk.

Årstall: 2017 Kilde: Eier

1. ETASJE > VASKEROM

TG 2 Ventilasjon

Det er naturlig ventilering.

Vurdering av avvik:

- Rommet har kun naturlig ventilasjon.

Konsekvens/tiltak

- Elektrisk avtrekksvifte bør monteres for å lukke avviket.

1. ETASJE > VASKEROM

TG 1 Tilliggende konstruksjoner våtrom

Hulltaking er foretatt uten å påvise unormale forhold. Hulltaking er foretatt ved/i Vaskerom/benkeskap.

Tilstandsrapport

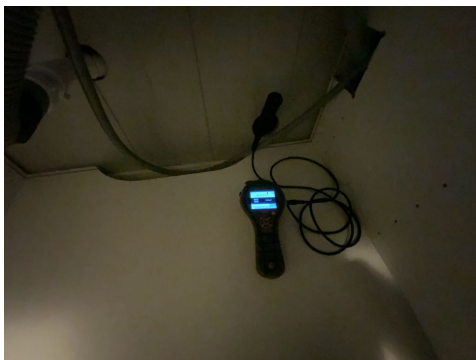

Utført hulltaking.

KJØKKEN

1. ETASJE > KJØKKEN

Overflater og innredning

Ikea kjøkkeninnredning fra 2020 med slette grå fronter, laminat benkeplate med underlimt benkebeslag og ett-greps blandebatteri. Integret kjø, oppvaskmaskin, ovn, induksjonstopp 80 cm og mekanisk avtrekk fra ventilator. Komfyrvakt. Kjøkken vurderes å være i tilfredsstillende funksjonell stand med normal bruksslitasje og ingen unormale fuktverdier ble påvist i utsatte soner.

Årstall: 2020 Kilde: Eier

1. ETASJE > KJØKKEN

Avtrekk

Det er kjøkkenventilator med avtrekk ut via loft. Tilluft fra veggventil.

Årstall: 2020 Kilde: Eier

SPESIALROM

1. ETASJE > TOALETTRUM

Overflater og konstruksjon

Wc-rom med belegg på gulv og panelplater på vegg. Heldekkende servant på underskap, speil, klosett. Naturlig ventilasjon. Wc-rom vurderes å være i tilfredsstillende funksjonell stand med normal bruksslitasje og ingen unormale fuktverdier ble påvist i utsatte soner.

Årstall: 2017 Kilde: Eier

Vurdering av avvik:

- Toalettrom har kun naturlig avtrekk fra rommet, NS 3600 krever mekanisk avtrekk for å kunne gi TG 0/1.

Konsekvens/tiltak

- Mekanisk avtrekk bør etableres på toalettrom.

TEKNISKE INSTALLASJONER

Vannledninger

Røropplegg av eldre kobberør. Med tanke på alder og materialvalg ansees rør som tilfredsstillende men kommende modernisering av røropplegg kan heller ikke utelukes på sikt. Waterguard i benkeskap på kjøkken for god sikring av lekkasjevann.

Vurdering av avvik:

- Mer enn halvparten av forventet brukstid er passert på innvendige vannledninger.

Konsekvens/tiltak

- Det er ikke behov for utbedringstiltak siden anlegget fungerer i dag, men ut ifra alder kan skader plutselig oppstå på eldre anlegg.
- I forbindelse med oppgradering av våtrom vil det være naturlig med utskiftning av rør.



Besiktigelse av røropplegg.

Avløpsrør

Avløpsrør av plast fra byggeår. Alder er normalt i seg selv en vurderingskriterie hva angår slitasjegrad. Videre bemerkes at bunnledninger av den årsak følgelig heller ikke er kontrollert. Ingen negative avvik observert på befaringsdagen.

Vurdering av avvik:

- Mer enn halvparten av forventet brukstid er passert på innvendige avløpsledninger.

Ventilasjon

Naturlig ventilasjon i leiligheten med ventilspalter på vinduer og veggventiler. Spalter under dørblader bør opparbeides for økt luftgjennomstrømning. Ved ønske om boligventilasjon til dagens krav må balansert ventilasjon opparbeides.

Vurdering av avvik:

- Det er påvist begrenset ventilering/luftgjennomstrømning.

Alle rom med manglende/reduert ventilering bør økt ventilering/ventilspalte opparbeides.

Konsekvens/tiltak

- Bedre ventilering må etableres.

Tette rom ved lukket dør kan føre til kondens eller begrenset luftutskifting. Ventilspalter på dørblader bør opparbeides for økt luftgjennomstrømning. Kanaler bør etterkontrolleres og evt. utbedres. Rens av kanaler er påregnelig.

Varmtvannstank

Tilstandsrapport

Varmtvannsbereider ca. 120 L fra 2004 plassert på badet. Rom med sluk for lekkasjevann. Normalt vil fabrikkår indikere tilstanden og samtidig forventet levetid ut fra en gjennomsnittsbetraktning.

Årstall: 2004

Vurdering av avvik:

- Det er påvist at varmtvannstank er over 20 år

Konsekvens/tiltak

- Det er ikke behov for utbedringstiltak siden tanken fungerer i dag, men ut ifra alder kan skader plutselig oppstå på eldre tanker.

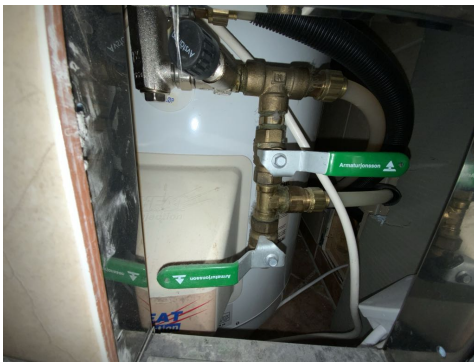

Besiktigelse av bereder.

Elektrisk anlegg

Dette er en forenklet kontroll begrenset til de spørsmål og undersøkelser som forskrift til avhendingslova (tryggere bolighandel) § 2-18 inneholder. Dette kan ikke sammenlignes med en kontroll utført av offentlig myndighet (Det lokale eltilsyn) eller registrert elektrovirksomhet, og en bygnings sakkyndig har verken kompetanse eller lov til å foreta en slik kontroll.

Tilstandsgraden er vurdert ut fra den forenklete og begrensede kontrollen som forskriften inneholder. El-anlegget kan ha feil og mangler som en slik forenklet undersøkelse ikke vil avdekke. Vær derfor oppmerksom på denne risikoen, og søk videre veiledning eller få en fullstendig kontroll utført av registrert elektrovirksomhet.

Sikringsskap med automatsikringer og jordfeilbryter plassert i gang. Samsvarserklæring på selve anlegget er ikke fremlagt. Tg er gitt på grunnlag av besvarte kontrollspørsmål i samsvar med selger og må ikke forveksles med en el-kontroll. Det elektriske vurdert på det laveste inspeksjonsnivå med kun en visuell kontroll der el-kontroll må utføres for faktisk tilstand på anlegget. Etterstrømming av brytere og stikkontakter er påregnelig som et normalt vedlikehold. Normal levetid for el-anlegg 20 - 40 år.

1. Foreligger det eltilsynsrapport de siste 5 år, og det er ikke foretatt arbeid på anlegget etter denne, utenom retting av eventuelle avvik i eltilsynsrapport (dvs en el-tilsynsrapport uten avvik)?

Nei

Spørsmål til eier

2. Når ble det elektriske anlegget installert eller sist gang totalt rehabilitert (årstall)? Med totalt rehabilitert menes fullstendig utskiftet anlegg fra inntakssikring og videre.

Variierende historikk på anlegget.

3. Er alle elektriske arbeider/anlegg i boligen utført av en registrert

elektroinstallasjonsvirksomhet?

Ukjent Eier har ikke kjennskap til alle arbeider som er utført på boligen før kjøp av eiendommen.

4. Er det elektriske anlegget utført eller er det foretatt tilleggsarbeider på det elektriske anlegget etter 1.1.1999?

Ja

Eksisterer det samsvarserklæring?

Ja

Smart Elektro AS utførte el-arbeid i 2020 ifm kjøkken, i 2024 ifm ny elbil-lader og i 2025 ifm ny baderomsinnredning. Se boligmappa.no

5. Foreligger det kontrollrapport fra offentlig myndighet – Det Lokale Eltilsyn (DLE) eller eventuelt andre tilsvarende kontrollinstanser med avvik som ikke er utbedret eller kontrollen er over 5 år?

Nei Det opplyses for øvrig om at det ble utført el-kontroll i 2014 iht. eiers opplysninger.

6. Forekommer det ofte at sikringene løses ut?

Nei Iht. Eiers opplysninger.

7. Har det vært brann, branntilløp eller varmgang (for eksempel termiske skader på deksler, kontaktpunkter eller lignende) i boligens elektriske anlegg?

Nei Hva som er skjult inne i vegger og komponenter er usikkert og bør evt. utredes nærmere.

Generelt om anlegget

8. Er det tegn til at det har vært termiske skader (tegn på varmgang) på kabler, brytere, downlights, stikkontakter og elektrisk utstyr? Sjekk samtidig tilstanden på elektrisk tilkobling av varmtvannsbereider, jamfør eget punkt under varmtvannstank

Nei

9. Er der synlig defekter på kabler eller er disse ikke tilstrekkelig festet?

Nei

Inntak og sikringsskap

10. Er det tegn på at kabelinnføringer og hull i inntak og sikringsskap ikke er tette, så langt dette er mulig å sjekke uten å fjerne kapslinger?

Nei

11. Foreta en helhetsvurdering av det elektriske anlegget, dets alder, allmenne tilstand og fare for liv og helse. Bør det elektriske anlegget ha en utvidet el-kontroll?

Ja Da det ikke foreligger samsvarserklæring på hele anlegget samt svar på kontrollspørsmål og stedvis alder over 20 år oppfordres det til å utføre en el-kontroll på boligen for faktisk tilstand. Utbedringer av evt. underliggende avvik og mangler tilfaller ny eier.

Tilstandsrapport

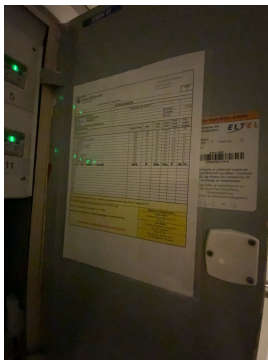

! TG 0 Branntekniske forhold

Dette er en forenklet kontroll begrenset til de spørsmål som fremkommer under. Tilstandsgraden er basert på retningslinjer til disse spørsmålene i bransjestandarden NS3600. Dette kan ikke sammenlignes med en fullstendig kontroll av branntekniske forhold av offentlig myndighet, eller en vurdering av boligens branntekniske forhold eller prosjektering fra en rådgiver med spesialkompetanse. En bygnings sakkyndig har verken kompetanse til å gi slik veiledning eller lov til å foreta en slik kontroll.

Tilstandsgraden er vurdert ut fra den forenklede og begrensede kontrollen. Det kan være feil og mangler om branntekniske forhold som en slik forenklet undersøkelse ikke vil avdekke. Vær derfor oppmerksom på denne risikoen, og søk videre veiledning eller rådgivning.

Brannslukningsapparat fra 2025. Røykvarsler på batteri.

1. Er det mangler for brannslukningsutstyr i boligen iht. forskriftskrav på søknadstidspunktet, men minst Byggeforskrift 1985?
Nei
2. Er det skader på brannslukningsutstyr eller er apparatet eldre enn 10 år?
Nei
3. Er det mangler på røykvarsler i boligen iht. forskriftskrav på søknadstidspunktet, men minst Byggeforskrift 1985?
Nei
4. Er det skader på røykvarslere?
Nei

TOMTEFORHOLD

Byggegrunn

Byggegrunn: Det presiseres imidlertid at det ikke er foretatt noen som helst geotekniske undersøkelser og derved er det kun svært begrensede muligheter for nøyaktig kunnskap om byggegrunn og stabilitet som kan gjøres. Grunnet begrenset kjennskap til grunnforhold er byggegrunn ikke vurdert. Det oppfordres til alle parter av interesse for nærmere utredning av grunnforhold og byggegrunn.

! TG 2 Fuktsikring og drenering

Punktet må sees i sammenheng 'Rom under terreng'

Drenering: Grunnet skjult i byggegrunn er materialvalg ikke mulig å konstatere. Drenering ble kontrollert fra bakkeplan der det ukjent for undertegnende vdr. dreneringens tilstand videre under grunn. Ingen synlig fuktsikring på kontrollstedene. Drenering fra byggeår. Hensiter til punkt for rom under terreng der drenering bør skiftes ut før videre innredning av rom i kjeller.

Vurdering av avvik:

- Mer enn halvparten av forventet levetid på drenering er overskredet.

Konsekvens/tiltak

- Tiltak for redrenering rundt boligen kan ikke utelukkes.
- Overvåk tilstanden jevnlig. For å få tilstandsgrad 0 eller 1 må dreneringen skiftes ut, men tidspunktet for når dette er nødvendig er vanskelig å si noe om.

! TG 2 Grunnmur og fundamenter

Grunnmur:

Det er ikke nøyaktig kjennskap til hvilken type byggegrunn det er på denne eiendommen. På inspiserte steder ble det ikke påvist vesentlige svekkelser. Det tyder på at byggegrunn kan være stabil. Det presiseres imidlertid at det ikke er foretatt noen som helst geotekniske undersøkelser og derved er det kun svært begrensede muligheter for nøyaktig kunnskap om byggegrunn og stabilitet som kan gjøres.

Fundamentering er av betongsåle på et tidligere beskrevne grunnforhold. Det er normalt ikke fuktsperre mot grunn og har etter all sannsynlighet betonggulv direkte på grunn, mulig kapilærbrytende lag av kult eller lignende.

Ut fra registrerte forhold synes fundamenteringsmetoden å være tilfredsstillende til opprinnelig tiltenkt funksjon men lokale utbedringer er påregnelig.

Vurdering av avvik:

- Det er registrert løs puss på muroverflater.

Konsekvens/tiltak

- Det må foretas lokal utbedring.

! TG IU Terrengforhold

Utvendig terreng: Tomten var snødekket på befaringsdagen og er ikke vurdert. Det oppfordres til nærmere besiktigelse ved bortfall av snømengder. <https://kartkatalog.nve.no/#kart/>

Tilstandsrapport

Vurdering av avvik:

- Tomten er snødekt og derfor ikke nærmere vurdert.

Konsekvens/tiltak

- Det bør foretas nærmere undersøkelser av tomta når den er snøfri.

⚠ TG 2 Utvendige vann- og avløpsledninger

Utvendige avløpsrør er av plast og er fra 1981. Det er offentlig avløp via private stikkledninger. Utvendige vannledninger er av plast (PEL) og er fra 1981. Det er offentlig vannforsyning via private stikkledninger. Det utvendige røranlegget er ikke kontrollert av den grunn at dette krever spesielt utstyr og kompetanse. Det bemerkes at bunnledninger ikke er kontrollert. Det oppfordres til kameraundersøkelse på generelt grunnlag for faktisk tilstand på avløpsrør.

Vurdering av avvik:

- Mer enn halvparten av forventet brukstid er passert på utvendige avløpsledninger.
- Mer enn halvparten av forventet brukstid er passert på utvendige vannledninger.

Konsekvens/tiltak

- Det er ikke behov for utbedringstiltak siden anlegget fungerer i dag, men ut ifra alder kan skader plutselig oppstå på eldre anlegg.

Bygninger på eiendommen

Garasje og utebod

**Anvendelse**

Parkering og lagring.

Byggeår

1981

Standard

Ikke vurdert.

Vedlikehold

Ikke vurdert.

Merk: Bygget er ikke tilstandsvurdert

Kommentar

Byggeåret er basert på opplysninger fra eiendomsmatrikkelen.

Beskrivelse

Garasje og bakenforliggende utebod med yttervegger i reisverk bekledd med panel. Tekket saltak. Vippeport. Synlig elde og slitasje der oppgraderende tiltak og vedlikehold generelt er påregnelig. Garasjen og utebod er ikke vurdert utover nevnte beskrivelser. Det opplyses for øvrig av eier om at vedlikehold betales av Grendelagets felleskostnader, utføres av eier og/eller den/de Grendelaget engasjerer.

Bygget er ikke tilstandsvurdert ihht Forskrift til avhendingslova og NS3600. Dette er kun en enkel beskrivelse.

Arealer, byggetegninger og brannceller

Standard gjeldende fra 01.01.2024

Arealmålinger og arealoppsett er basert på Norsk standard 3940:2023 Areal- og volum-beregninger av bygninger. Arealet gjelder for tidspunktet da boligen ble målt

Hva er måleverdig areal?

Arealet i rommet må ha minst 1,90 m fri høyde over gulvet og minst bredde på 0,60 m. Et loft med skråtak vil for eksempel bare få registrert målbart areal der høyden er minst 1,90 m og bredden minst 0,60 m. Rommet må ha dør eller luke, og gangbart gulv.

Hva er bruksareal?

$$\text{BRA} = \text{BRA-i} + \text{BRA-e} + \text{BRA-b}$$

Bruksarealet for bygningen er bruttoarealet minus arealet som optas av yttervegger.



Carport og/eller garasje plass i felles garasjeanlegg er ikke måleverdig areal

Internt bruksareal (BRA-i)	Arealet innenfor boenheten(e)
Eksternt bruksareal (BRA-e)	Arealet av alle rom utenfor boenheten(e) og som tilhører denne, slik som for eksempel boden
Innglasset balkong mv (BRA-b)	Arealet av innglasset balkong, veranda eller altan når denne er tilknyttet boenheten(e)
Terrasse- og balkongareal (TBA)	Arealet av terrasser, åpne balkonger og åpen altan tilknyttet boenheten(e)

Gulvareal (GUA) Er sum av BRA (bruksareal) og ALH (areal med lav takhøyde).
Areal med lav takhøyde (ALH) er ikke måleverdig areal, som skyldes skråtak og lav himlingshøyde.

GUA kan opplyses i markedsføring der det er aktuelt for den konkrete boligen og kun sammen med BRA-i, for eksempel der gulvflaten har en verdi og har funksjon ved møblering og bruk av rommene. Ikke innredet areal som kaldloft, måles og oppgis normalt ikke.

Arealet kan ikke alltid fastsettes nøyaktig

Areal kan være komplisert eller umulig å måle opp nøyaktig fordi det er vanskelig å fastslå tykkelsen på innervegger, skjevheter i og utforming av bygningskonstruksjoner som karnapp, buer og vinkler som ikke er rette, åpne rom over flere etasjer og så videre.

Eiendommens markedsverdi kan ikke baseres på en matematisk beregning basert på antall kvadratmeter opplyst i rapporten. Opplysninger om areal kan altså ikke alene benyttes for å beregne eiendommens verdi.

Den bygningsakkyndige kan avdekke eventuelle bruksendringer og avvik i branncelleinndeling

Den bygningsakkyndige ser på byggetegninger hvis de er tilgjengelige og dette er en del av oppdraget, og vurderer bruken av boligen opp mot tegningene. Hvis den bygningsakkyndige avdekker at en bolig ikke ser ut til å være delt opp i brannceller etter kravene i byggt teknisk forskrift på befaringstidspunktet, skal det opplyses om dette.

Reglene om bruksendring og brannceller kan være kompliserte. Søk videre faglige råd om rapporten ikke gir deg svar. Den bygningsakkyndige kan ikke vurdere og svare på alle spørsmål, og kan heller ikke vite om kommunen kan gi unntak for kravene som gjelder. [Vil du vite mer?](#)

Om brannceller

En branncelle er hele eller avgrensede deler av en bygning hvor en brann fritt kan utvikle seg uten at den kan spre seg til andre bygninger eller andre deler av bygningen i løpet av en fastsatt tid.

Om bruksendring

Bruksendring er å endre bruken av et rom fra en tillatt bruk til en annen. Dette kan kreve søknad og tillatelse, for eksempel hvis du endrer et rom fra bod til soverom eller arbeidsrom, eller hvis du endrer en bolig til to separate boliger.

Rom for varig opphold har krav til takhøyde, romstørrelse, rømningsvei og lysforhold som må være oppfylt. Du kan søke kommunen om unntak for kravene, men kan ikke regne med å få unntak for krav som går på helse og sikkerhet, for eksempel krav til rømningsvei.

Bruksendring som krever godkjenning, og som ikke er søkt bruksendret, er ulovlig. Kommunen kan etter plan- og bygningsloven kapittel 32 forfølge overtredelser. Kommunen kan pålegge deg å avslutte den ulovlige bruken, eventuelt å rette eller tilbakeføre rommet til godkjent bruk.

Arealer

Rekkehus

Ny arealstandard

Etasje	Bruksareal BRA m ²			SUM	Terrasse- og balkongareal (TBA)
	Internt bruksareal (BRA-i)	Eksternt bruksareal (BRA-e)	Innglasset balkong (BRA-b)		
1. Etasje	55			55	65
Underetasje	50			50	16
SUM	105				81
SUM BRA	105				

Romfordeling

Etasje	Internt bruksareal (BRA-i)	Eksternt bruksareal (BRA-e)	Innglasset balkong (BRA-b)
1. Etasje	Entré, Stue, Kjøkken, Trapperom, Vaskerom, Toalettrom		
Underetasje	Gang, Bad, Bod, Soverom, Soverom 2, Soverom 3		

Kommentar

1.etg: Innvendig romhøyde på opptil 2,43 meter i stue.
Kjeller: Innvendig romhøyde på opptil 2,20 meter i gang.

Lovlighet

Byggetegninger

Det foreligger godkjente og byggemeldte tegninger, men det er avvik fra disse.
Kommentar: Laget åpen kjøkkenløsning og innvendig dørplassering er omgjort.

Brannceller

Er det påvist synlige tegn på avvik i branncelleinnndeling ut ifra dagens byggt teknisk forskrift?

Ja Nei

Kommentar: Fraviker brannskillekrav på loft.

Nyere håndverkstjenester

Er det ifølge eier utført håndverkstjenester på boligen siste 5 år?

Ja Nei

Kommentar: Smart Elektro AS utførte el-arbeid i 2020 ifm kjøkken, i 2024 ifm ny elbil-lader og i 2025 ifm ny baderomsinnredning.

Krav for rom til varig opphold

Er det påvist avvik i forhold til rømningsvei, dagslysflate eller takhøyde?

Ja Nei

Kommentar:

Garasje og utebod

Ny arealstandard

Etasje	Bruksareal BRA m ²			SUM	Terrasse- og balkongareal (TBA)
	Internt bruksareal (BRA-i)	Eksternt bruksareal (BRA-e)	Innglasset balkong (BRA-b)		
Bakkeplan		19		19	
SUM		19			
SUM BRA	19				

Romfordeling

Etasje	Internt bruksareal (BRA-i)	Eksternt bruksareal (BRA-e)	Innglasset balkong (BRA-b)
Bakkeplan		Garasje, Utebod	

Kommentar

Lovlighet

Byggetegninger

Det foreligger ikke tegninger

Kommentar:

Brannceller

Er det påvist synlige tegn på avvik i branncelleinnndeling ut ifra dagens byggt teknisk forskrift?

Ja Nei

Nyere håndverkstjenester

Er det ifølge eier utført håndverkstjenester på boligen siste 5 år?

Ja Nei

Krav for rom til varig opphold

Er det påvist avvik i forhold til rømningsvei, dagslysflate eller takhøyde?

Ja Nei

Kommentar:

Total fordeling mellom P-ROM og S-ROM

Tabellen under viser fordelingen av P-ROM og S-ROM etter veiledningen til NS 3940: 2012. Dette er til informasjon og til sammenligning. Tallene er omtrentlige, kan avvike fra faktiske målinger og er ikke juridisk bindende

	P-ROM(m2)	S-ROM(m2)
Rekkehus	100	5
Garasje og utebod	0	19

Kommentar

Rekkehus Innvendig bod er s-rom.

Garasje og utebod Garasje og bod er s-rom.

Befarings - og eiendomsopplysninger

Befaring

Dato	Til stede	Rolle
26.2.2025	Aleksander Olsen	Takstingeniør
	Torbjørn Einseth	Kunde

Matrikkeldata

Kommune	gnr.	bnr.	fnr.	snr.	Areal	Kilde	Eieforhold
3224 RÆLINGEN	102	242		0	205.7 m ²	BEREGNET AREAL (Ambita)	Eiet

Adresse

Vipevegen 4

Hjemmelshaver

Einseth Line-Merethe Knudsen, Einseth Thorbjørn
Grønnevik

Eiendomsopplysninger

Adkomstvei

Eiendommen har adkomst via offentlig veg eller gate.

Tilknytning vann

Eiendommen er tilknyttet offentlig vannforsyning via private stikkledninger.

Tilknytning avløp

Eiendommen er tilknyttet offentlig avløpsnett via private stikkledninger.

Regulering

Eiendommen ligger i et område regulert til boligbebyggelse.

Om tomten

Eiendommen ligger i relativt skrånende terreng. Tomten er opparbeidet med plen, beplantning.

Tinglyste/andre forhold

Nabo-eiendom Vipevegen 2 har tinglyst bruksrett til del av dobbeltgarasje som står på Vipevegen 4 sin eiendom. Tilsvarende har Vipevegen 4 tinglyst bruksrett til utvendig bod som står oppført på eiendommen til Vipevegen 2.

Forsikring

Selskap	Avtalenr	Type	Forsikringssum	Årlig premie
---------	----------	------	----------------	--------------

Kommentar

Det forutsettes at boligen er fullverdiforsikret.

Kilder og vedlegg

Dokumenter

Beskrivelse	Dato	Kommentar	Status	Sider	Vedlagt
Egenerklæring	23.02.2025		Gjennomgått		Nei

Revisjoner

Versjon	Dato	Kommentar
1	06.03.2025	
2	06.03.2025	

Tilstandsrapportens avgrensninger

STRUKTUR•REFERANSENIVÅ•TILSTANDSGRADER

- Rapporten er basert på innholdskrav i Forskrift til avhendingslova (tryggere bolighandel). Formålet er å gi en tilstandsanalyse til bruk for den som bestiller og/eller i et salg til forbruker, og ikke for andre tredjeparter. Rapportens struktur, metode og begrepsbruk følger i hovedsak Norsk Standard NS 3600:2018 (Teknisk tilstandsanalyse ved omsetning av bolig), samt Takstbransjens retningslinjer for arealmåling når det gjelder fordeling mellom P-areal og S-areal.
- Tilbakeholdt eller uriktig informasjon som har betydning for vurderingen, er ikke bygningssakkyndiges ansvar. Rapporten beskriver avvik, altså en tilstand som er dårligere enn referansenivået. Rapporten framhever normalt ikke positive sider ved boligen ut over det som fremgår av tilstandsgradene.
- Tilstanden angis i rapporten og gir uttrykk for en gitt forventet tilstand blant annet vurdert ut fra alder og normal bruk slik:

i) **Tilstandsgrad 0, TG0:** Ingen avvik eller skader. I tillegg må bygningsdelen være tilnærmet ny, mindre enn 5 år, og det foreligger dokumentasjon på faglig god utførelse.

ii) **Tilstandsgrad 1, TG1:** Mindre avvik. Normal slitasje. Strakstiltak ikke nødvendig. TG1 kan gis når bygningsdelen er tilnærmet ny og det ikke foreligger dokumentasjon på faglig god utførelse.

iii) **Tilstandsgrad 2, TG2:** Vesentlige avvik, og mindre avvik som etter NS 3600 gir TG 2, men som ikke nødvendigvis krever umiddelbare tiltak. I denne rapporten kan TG2 i Rapportsammendrag være inndelt i TG2 som krever tiltak og de som ikke krever umiddelbare tiltak. Konstruksjonen har normalt enten feil utførelse, en skade eller symptomer på skade, sterk slitasje eller nedsatt funksjon. Vedlikehold eller tiltak trengs i nær fremtid, det er grunn til å varsle fare for skader på grunn av alder eller overvåke spesielt på grunn av fare for større skade eller følgeskade. For skjulte konstruksjoner vil alder i seg selv være et symptom som kan gi TG2. For synlige konstruksjoner kan alder sammen med andre symptomer og momenter gi TG2. Avvik under TG2 kan gis sjablongmessig anslag.

iv) **Tilstandsgrad 3, TG3:** Store eller alvorlige avvik. Kraftige symptomer på forhold som man må regne med trenger utbedring straks eller innen kort tid. Påvist funksjonssvikt eller sammenbrudd. Avvik under TG3 skal gis sjablongmessig anslag.

v) **Tilstandsgrad TGiu:** Ikke undersøkt/ikke tilgjengelig for undersøkelse.

- Ved TG0 og TG1 gis det normalt ingen begrunnelse for valg av tilstandsgrad, fordi bygningen eller bygningsdelen da bare har normal slitasje. For anbefalte tiltak ved TG2 og TG3 må bruker av rapporten vurdere om tiltakene er nødvendige og lønnsomme. Hva det vil koste å utbedre rom eller bygningsdeler er et sjablongmessig anslag basert på registrert avvik og angitte tiltak i rapporten. Anslaget er gitt på generelt grunnlag og basert på erfaringstall i seks intervaller, og kan ikke forveksles med en konkret vurdering og tilbud fra en entreprenør eller håndverker. Det må eventuelt innhentes tilbud for en nærmere undersøkelse, og konkret og nøyaktig vurdering av utbedringskostnad. Kostnader til ikke oppdagede avvik/utbedringer/feil kan forekomme. Utbedringskostnad avhenger av personlige preferanser og markedspris på materialer og tjenesteyter.

PRESISERINGER

- Avvik vurderes ut fra tekniske forskrifter på godkjenningstidspunktet for bygget. Noen bygningsdeler vurderes etter gjeldende teknisk forskrift på befaringsstidspunktet. Dette gjelder blant annet:

i) Bad, vaskerom (våtrom)

ii) Forhold rundt brann, rømming, sikkerhet, for eksempel rekkverkshøyder/åpninger, ulovlige bruksendringer, brannceller mv.

- For skjulte konstruksjoner slik som vann og avløp uten dokumentasjon, er kvalitet og alder vurdert.
- Fastmonterte installasjoner, for eksempel innfelt belysning (downlights), demonteres ikke for å sjekke dampspærren bak. Dette er hensyn til bygningssakkyndiges kompetanse og risikoen for skade.
- Kontroll av fukt i konstruksjonen ved hulltaking i bad og vaskerom (våtrom), rom under terreng (kjelleretasje, underetasje og sokkeletasje) eller andre bygningsdeler skjer etter eiers aksept. Hulltaking av våtrom og rom under terreng kan unntaksvis unnlates, se Forskrift til Avhendingsloven.
- Kontroll av romfunksjoner for P-ROM utføres kun når det ikke foreligger godkjente og byggemeldte tegninger, eller når tegninger ikke stemmer med dagens bruk.
- Bygningssakkyndig gir en forenklet vurdering av branntekniske forhold og elektriske installasjoner i boligen dersom det er mer enn fem år siden sist boligen hadde el-tilsyn. Bygningssakkyndig kan anbefale å konsultere offentlige myndigheter eller kvalifisert elektrofaglig fagperson ved behov for grundigere undersøkelser.

TILLEGGSENDERSØKELSER

Etter avtale kan tilstandsanalysen utvides til også å omfatte tilleggsundersøkelser utover minimumskravet i forskriften.

BEFARINGEN

Rapporten gir en vurdering av byggverk og bygningsdeler som bygningssakkyndig har observert, og som fremkommer av Forskrift til avhendingsloven. Rapporten er likevel ingen garanti for at det ikke kan finnes skjulte feil, skader og mangler. NS 3600:2018 (Teknisk tilstandsanalyse ved omsetning av bolig) har undersøkelsesnivå fra 1 til 3, der undersøkelsesnivå 1 er det laveste og baseres på visuell observasjon. Rapporten baseres på undersøkelsesnivå 1 med få unntak (våtrom og rom under terreng). I praksis betyr dette at gjennomføringen av befaringen begrenses som følger:

- Det utføres kun visuelle observasjoner på tilgjengelige flater uten fysiske inngrep (f.eks. riving).
- Flater som er skjult av snø eller på annen måte ikke er tilgjengelig eller skjult, blir ikke kontrollert. Det foretas ikke funksjonsprøving av bygningsdeler, som isolasjon, piper, ventilasjon, el. anlegg, osv.
- Det gis ingen vurdering av boligens tilbehør, hvite- og brunevarer og annet inventar. Dette gjelder også integrert tilbehør.
- Inspisering av yttertak er basert på det som er synlig, normalt på insiden fra loftet og utvendig fra stige/bakkenivå. Befaring av tak må være sikkerhetsmessig forsvarlig for å kunne gjennomføres.
- Stikkprøvetakninger er utvalgt tilfeldig og kan innebære kontroll under overflaten med spiss redskap eller lignende.

UTTRYKK OG DEFINISJONER

Tilstandsrapportens avgrensninger

- Tilstand: Byggverkets eller bygningsdelens tekniske, funksjonelle eller estetiske status på et gitt tidspunkt.
- Symptom: Observerbart forhold som gir indikasjon på hvilken tilstand et byggverk eller en bygningsdel befinner seg i. Benyttes ved beskrivelse av avvik.
- Skadegjørere: Zoologiske eller biologiske skadegjørere, i hovedsak råte, sopp og skadedyr.
- Fuktøk: Overflatesøk med egnet søkeutstyr (fuktindikator) eller visuelle observasjoner.
- Fuktmåling: Måling av fuktinnhold i materiale eller i bakenforliggende konstruksjon ved bruk av egnet måleutstyr (blant annet hammerelektrode og pigger).
- Utvidet fuktøk (hulltaking): Boring av hull for inspeksjon og fuktmåling i risikoutsatte konstruksjoner, primært i tilstøtende vegger til bad, utforede kjellervegger og eventuelt i oppforede kjellergulv.
- Normal slitasje: Forventet nedsliting av materiale i overflaten som er basert på enkle visuelle observasjoner. Kan vurderes sammen med bygningsdelens alder.
- Forventet gjenværende brukstid: Anslått tid et byggverk eller en del av et byggverk fortsatt vil være tjenlig for sitt formål (NS3600, Termer og definisjoner punkt 3.9)

AREALBEREGNING FOR BOENHETER

- Areal fastsettes etter Forskrift til avhendingsloven og Norsk Standard 3940 Areal- og volum-beregninger av bygninger fra 2023.
- Areal oppgis i hele kvadratmeter i rapporten, og gjelder for det tidspunkt oppmålingen fant sted.
- Bruksareal (BRA) er det måleverdige arealet som er innenfor omsluttete vegger målt i gulvhøyde (bruttoareal minus arealet som opptas av yttervegger). I tillegg til gulvhøyde gjelder regler om fri bredde for at arealet skal være måleverdig, med betydning for BRA av for eksempel loft med skråtak. BRA består av internt bruksareal (BRA-i), eksternt bruksareal (BRA-e) og innglasset balkong mv (BRA-b). Terrasse- og balkongareal (TBA) opplyses der tilstandsrapporten skal benyttes i boligomsetningen og der det er aktuelt. I tillegg kan gulvareal (GUA) og areal med lav takhøyde (ALH) opplyses sammen med BRA der det er aktuelt og en del av oppdraget. Rom skal ha atkomst og gangbart gulv for å kunne regnes som BRA/måleverdig areal.
- Arealet måles og oppgis dersom arealet oppfyller krav til måleverdighet, slik som at arealet må ha minst en bredde på 0,6m og minst en høyde på 1,9 m osv. Et rom kan være i strid med teknisk forskrift og mangle godkjenning hos kommunen for den aktuelle bruken, uten at dette får betydning for om arealet måles og oppgis i tilstandsrapporten. Når arealet måles tas det ikke hensyn til om arealet er lovlig oppført eller om bruken er lovlig, bruksendringer, lysforhold eller andre sikkerhetsmangler.
- Eiendommens markedsverdi kan ikke baseres på en rent matematisk beregning i forhold til antall kvadratmeter opplyst i rapporten. Opplysninger om areal kan altså ikke alene benyttes for beregning av eiendommens verdi.
- Rom som ligger utenfor boenheten, men som eier har påvist og/eller opplyst at tilhører boenheten, er oppmålt og inkludert i BRA-e. Det er

ikke fremvist dokumentasjon på at rommet tilhører boenheten, med mindre dette er angitt særskilt. Rom utenfor boenheten kan omdisponeres av borettslaget/sameiet og dette kan påvirke boligens BRA. Vær oppmerksom på at NS 3940:2023 og eierseksjonsloven har ulik definisjon av fellesareal. Ved arealmåling gjelder NS 3940:2023 som definerer fellesareal slik: "Delen av bygning som brukes av to eller flere bruksenheter eller til bygningens forvaltning, drift eller vedlikehold.

- I en overgangsperiode skal rapporter som benyttes i boligomsetningen eller dersom det er en del av oppdraget også opplyse om fordelingen mellom P-ROM og S-ROM med utgangspunkt i definisjonene som fremkommer av veiledningen til Norsk Standard 3940 Areal- og volum-beregninger av bygninger fra 2012. Fordelingen mellom P-ROM og S-ROM er basert på veiledningen og bygningssakkyndiges eget skjønn. P-ROM er måleverdige rom som benyttes til kort eller langt opphold. S-ROM er måleverdige rom som benyttes til lagring, og tekniske rom. Bruken av et rom på befaringsstidspunktet har betydning for om rommet defineres som P-ROM eller S-ROM. Dette betyr at rommet både kan være i strid med teknisk forskrift og mangle godkjenning i kommunen for den aktuelle bruken, uten at dette vil få betydning for valg av arealkategori.

- Se øvrig informasjon om areal i rapporten, Norsk Standard 3940 (2012 og 2023) og veiledningen til disse.

PERSONVERN

iVerdi AS, bygningssakkyndig og takstforetaket behandler personopplysninger som bygningssakkyndig trenger for å kunne utarbeide rapporten. Personvernerklæring med informasjon om bruk av personopplysninger og dine rettigheter finner du her [Personvernerklæring - iVerdi](#)

DELING AV PERSONOPPLYSNINGER FOR TRYGGERE BOLIGHANDEL OG MULIG RESERVASJON

Norsk takst og deres samarbeidspartnere benytter personopplysninger fra rapporten for analyse- og statistikkformål, samt utvikling og drift av produkter og tjenester for takstbransjen og andre aktører i boligomsetningen. Les mer om dette og hvordan du kan reservere deg på <https://www.norsktakst.no/norsk/om-norsk-takst/personvernerklæring/reservasjon/>

Vendu lager en boliganalyse basert på opplysninger fra rapporten. Les mer om dette og hvordan du kan reservere deg her: <https://samtykke.vendu.no/PU1716>

KLAGEORDNING FOR FORBRUKERE

Er du som forbruker misfornøyd med bygningssakkyndiges arbeid eller opptreden ved taksering av bolig eller fritidshus, se www.takstklagenemnd.no for mer informasjon