

aktiv.



Sørbøveien 163, 4320 SANDNES

**Sørbø - Attraktivt beliggende med utsikt, like ved Stokkalandsvannet
Høy standard - 4 soverom
2 stuer - Carport**



Eiendomsmegler MNEF

Jonas Le

Mobil 941 66 646

E-post jonas.le@aktiv.no

Aktiv Eiendomsmegling Jæren

Jernbanegata 5, 4340 Bryne. TLF. 51 77 80 00

Nøkkelinformasjon

Prisant.: Kr 5 990 000,-
Omkostn.: Kr 151 140,-
Total ink omk.: Kr 6 141 140,-
Selger: Mariann Tjelta

Salgsobjekt: Rekkehus
Eierform: Eiet
Byggeår: 2016
BRA-i/BRA Total 138/144 kvm
Tomtstr.: 214.1 kvm
Soverom: 4
Antall rom: 6
Gnr./bnr. Gnr. 45, bnr. 601
Oppdragsnr.: 1403260029

Moderne og stilrent rekkehus i attraktivt og trygt boligområde på Sørbø

Vi i Aktiv eiendomsmegling har gleden av å presentere et flott og moderne rekkehus i Sørbøveien 163, beliggende i et barnevennlig og populært boligområde på Sørbø i Sandnes.

Rekkehuset inneholder:

1. etasje: Entré/gang, trapperom, 3 soverom, og bad/vaskerom.
2. etasje: Trapperom, toalettrom, stue/kjøkken, og bod.
3. etasje: Trapperom, stue og soverom.

Carport og bod i bakkant.

Dagligvarehandelen, Kiwi og Rema 1000 ligger i gang- og sykkelavstand. Kort biltur til Sandnes sentrum med alle servicetilbud. Stokkalandsvatnet og Sandvedparken er flotte turområder som ligger i nærheten av boligen. Kort avstand til buss og tog i Ganddal.

Verdt å nevne:

- Altibox
- Gode solforhold
- Installert el-bil lader
- Nærhet til skole og barnehage

Velkommen til visning - Husk påmelding!



Innhold

Nøkkelinformasjon	2
Om eiendommen	4
Nabolagsprofil	37
Egenerklæring	41
Tilstandsrapport	47
Energiattest	70
Budskjema	113

Om eiendommen

Om boligen

Areal

BRA - i: 138 kvm | BRA - e: 6 kvm | BRA totalt: 144 kvm | TBA: 69 kvm

Bruksareal fordelt på etasje

1. etasje

BRA-i: 53 kvm Entré/gang, trapperom, 3 soverom, og bad/vaskerom.

BRA-e: 6 kvm Bod/teknisk rom med utvendig adkomst.

2. etasje

BRA-i: 59 kvm Trapperom, toalettrom, stue/kjøkken, og bod.

3. etasje

BRA-i: 26 kvm Trapperom, stue og soverom.

TBA fordelt på etasje

1. etasje

48 kvm Terrasse

2. etasje

21 kvm Takterrasse

Tomtetype

Eiet

Tomtestørrelse

214.1 kvm

Tomtebeskrivelse

Pent opparbeidet tomt med belegningsstein i gårdsrom, og terrasse på boligens bakside.

Beliggenhet

Boligen ligger i et populært og attraktivt område på Sørbø i Sandnes. Området er kjent for et godt og inkluderende bomiljø, og scorer høyt på både trivsel og trygghet blant beboerne.

Dagligvarehandel gjøres enkelt med Kiwi Lundehaugen og Rema 1000 Hove(Søndagsåpent) innen gang- og sykkelavstand. I tillegg ligger Sandnes sentrum en kort tur unna, med et bredt utvalg av servicetilbud og kjøpesentre som Maxi, AMFI Vågen, Bystasjonen og gågaten i Langgata med hyggelige kaféer og butikker. Kvadrat kjøpesenter nås også raskt med bil.

Stokkalandsvannet er et populært turområde i nærheten av boligen, med en flott rundtur på ca. 4,1 km. Området byr på variert natur og rikt fugleliv, og er et yndet utfartssted året rundt. Sandvedparken gir også gode turmuligheter langs grønne omgivelser mellom Ganddal og Sandnes sentrum.

For den aktive familien finnes det gode trenings- og aktivitetstilbud i området, blant annet Sørbøhallen, Ganddal Terapi & Trening og flere treningssentre i nærområdet.

Det er gangavstand til flere barnehager, som Sørbø barnehage, Kreativ barnehage Hove og Lundegård barnehage. Sørbø barneskole ligger ca. 600 meter unna, mens Lundehaugen ungdomsskole ligger under 1 km fra boligen, noe som gjør hverdagen enkel for barnefamilier.

Kollektivtilbudet er godt, med bussholdeplass i kort gangavstand og hyppige avganger mot Sandnes sentrum og øvrige områder. I tillegg ligger Ganddal stasjon innen rekkevidde, med gode togforbindelser både nordover og sørover.

For ytterligere informasjon og oversikt over området vises det til vedlagt nabolagsprofil i salgsoppgaven.

Adkomst

Det vil bli skiltet med Aktiv visningsskilter ved fellesvisninger ellers kontakt megler for ytterligere veibeskrivelse. Boligen er merket med Aktiv sin "Til Salgs" plakat.

Bebyggelsen

Området består av leilighetsbebyggelse, eneboliger, tomannsboliger og småhus.

Bygningssakkyndig

Terje Tollefsen

Type rapport

Tilstandsrapport

Innhold

Vi i Aktiv eiendomsmegling har gleden av å presentere et flott og moderne rekkehus i Sørbøveien 163, beliggende i et barnevennlig og populært boligområde på Sørbø i Sandnes.

Rekkehuset inneholder:

1. etasje: Entré/gang, trapperom, 3 soverom, og bad/vaskerom.
2. etasje: Trapperom, toalettrom, stue/kjøkken, og bod.
3. etasje: Trapperom, stue og soverom.

Carport og bod i bakkant.

Dagligvarehandelen, Kiwi Lundehaugen og Rema 1000 Hove ligger i gang- og sykkelavstand. Kort biltur til Sandnes sentrum med alle servicetilbud. Stokkalandsvatnet og Sandvedparken er flotte turområder som ligger i nærheten av boligen. Kort avstand til buss og tog i Ganddal.

Verdt å nevne:

- Altibox
- Installert el-bil lader
- Nærhet til skole og barnehage

Velkommen til visning - Husk påmelding!

Standard

Eiendommen er gjennomgått av en bygningskyndig og det er utarbeidet en tilstandsrapport. Denne er vedlagt salgsoppgaven. Nedenfor følger informasjon om forhold som har fått TG 2 og TG 3.

Forhold som ikke er undersøkt:

Utvendig - Takkonstruksjon/Loft

Saltak med drager i møne og sperr, bygget etter byggemåte fra byggeåret.

Saltak av trekonstruksjoner er visuelt undersøkt fra bakkeplan, samt kontrollert fra 3 etasje. Konstruksjonen fremstår som stabil på befaringsdagen. Det ble ikke avdekket vesentlige nedbøyninger eller synlige svekkelser ved konstruksjonen. Øvrige deler av takkonstruksjonen er lukket, og konstruksjon/lufting er ikke kontrollert TG - IU.

Vurdering av avvik:

Hele takkonstruksjonen er gjenbygget. Det er ingen mulighet til vurdering utover alder og observasjoner fra underliggende etg.

Konsekvens/tiltak

Innhent dokumentasjon, om mulig.

Tomteforhold - Grunnmur og fundamenter

Ringmur med støpt plate mot mark. Ringmuren ligger delvis under terreng og er derfor ikke synlig for kontroll TG - IU.

Tomteforhold - Terrengforhold

Mot gårdsrom har terrenget fall fra boligen. Ved terrasse/platting på bakke er terrenget ikke tilgjengelig og derfor ikke kontrollert. TG - IU.

Forhold som har fått TG2:

Taktekking

Yttertak er tekket med papp.

Vurdering av avvik:

Mer enn halvparten av forventet brukstid er passert på taktekkingen.

Taktekking av papp. Vurderes på bakgrunn av alder. Merknader: Pappet tak har en forventet levetid på 10 - 25 år. Utvendige beslag 15 - 35 år. Noe groe / mose på tak mot terrasse/platting på bakke.

Tiltak:

Begroing, mose og lav bør fjernes uten å skade tekkingen for å forlenge levetiden på taket. Det anbefales å gjennomføre årlig kontroll av taktekking og halvårlig rens av nedløpsrør for å oppdage eventuelle skader eller tette avløp tidlig.

Veggkonstruksjon

Stående bordkledning Yttervegger med bindingsverk bygget etter standard fra byggeår. MERKNAD Trekledning har en forventet tid for utskifting på 20 - 50 år. Forventet levetid på kledning kan variere etter klima og tidligere utført vedlikehold.

Vurdering av avvik:

Noen steder er det liten avstand mellom ytterkledning og bakke, noe som gir redusert lufting og kan redusere forventet brukstid på kledningen. Ytterkledningen fremstår ellers i god stand med normal slitasje. Ved tilfeldig stikktaking ble det ikke registrert fukt- eller råteskader. Ved tilfeldig kontroll ble det registrert musebånd i nedre del av kledningen.

Tiltak:

Det anbefales å øke avstanden mellom ytterkledning og terreng til min 5 cm for å sikre tilstrekkelig lufting og tilgang for vedlikehold og maling.

Vinduer

Vinduer med isolerglass. Fabrikk-malt. Det ble foretatt en enkel funksjonstest av tilfeldig valgte vinduer i boligen. Vinduer har en forventet tid for utskifting på 20 - 40 år. Fremstår med normal slitasje.

Vurdering av avvik:

TG 2 på grunn av vindu på soverom 1 etasje tar borti karm og bør justeres.

Tiltak:

Justering av vindu må påregnes. Normaltid for justering av vindu og dører 2 – 8 år.

Dører

Tredører/aluminiumsdører har en forventet tid for utskifting på. Kort/middels/lang - 20/30/40 år

Vurdering av avvik:

TG 2 på grunn av terrasse-dør i 1 etasje og dør til utvendig bod tar bort karm og bør justeres. Beslag er ikke montert ved terskel til inngangsdører.

Tiltak:

Justering av dør må påregnes. Normaltid for justering av vindu og dører 2 – 8 år. Ytterdører fremstår ellers med normal slitasje.

Balkonger, terrasser og rom under balkonger

Takterrasse bygget over carport med adkomst fra stue. Terrasse/platting på bakke med adkomst fra soverom og utvendig, bygget i trekonstruksjoner og dekket med terrassebord i trevirke. Terrassebord fremstår med normal slitasje.

Vurdering av avvik:

Mer enn halvparten av forventet brukstid er passert på tettesjikt/membran.

Taktekking av papp eller lignende produkt (takterrasse over car-port). Ikke undersøkt pga tilkomst. Vurderes på bakgrunn av alder. Fall er ikke kontrollert. Merknader:

Ovennevnte vurderingspunkter er undersøkt uten at det er funnet nevneverdige avvik i forhold til det som kan forventes ut ifra alderen. Tekking har en forventet levetid på 10 - 25 år. Utvendige beslag 15 - 35 år.

Tiltak:

Normaltid for reparasjon av balkong/terrasse 15 - 30 år. Membraner på terrasser.

Reparasjon. Etter kontroll utføres nødvendige reparasjoner langs overganger mellom membran/vegger, gjennomføringer, sluk og utsatte kant-avslutninger. Intervall 2 - 8 år.

Innvendige dører

Innvendige glatte dører.

Vurdering av avvik:

TG 2 på grunn av dør til soverom 1 etasje og toalettrom tar bort karm og bør justeres. Fremstår ellers i god stand med normal slitasje TG 1.

Tiltak:

Normaltid for justering av dører 2 - 8 år.

Ventilasjon

Balansert ventilasjon har normal funksjon i dag. Filter og ventilasjonsrens er utført i 2026.

Vurdering av avvik:

Det er ikke avtrekk fra bod/teknisk rom. Bod er ventilert med ventiler i yttervegg. TG 2 settes fordi garantitiden på ventilasjonsanlegget (5 år) er utløpt.

Tiltak:

Det anbefales å bytte filter årlig og utføre rens og service på ventilasjonsanlegget hvert 5. år for å sikre god luftkvalitet og opprettholde anleggets funksjon. Konsekvensen av manglende vedlikehold kan være redusert effekt, dårlig inneklimate og økt risiko for tekniske feil.

Forhold som har fått TG3:

Nedløp og beslag

Takrenner og nedløp i plast en forventet levetid på 20 - 30 år.

Vurdering av avvik:

- Det mangler snøfangere på hele eller deler av taket, noe som var krav på byggemeldingstidspunktet.
- Etter byggeteknisk forskriftskrav tilbake til 1969 er det krav til snø-fangere på yttertak. Snø-fangere på tak mot gårdsrom er montert. Snø-fangere på tak mot terrasse er ikke montert.

Tiltak

Det bør vurderes å montere snøfangere for å redusere risikoen for personskaade og skade på bygningsdeler, kjøretøy og installasjoner ved snø- og isras fra tak. Forholdet tilfredsstillende ikke dagens sikkerhetsnivå og kan medføre ansvar for eier ved eventuelle ulykker. Prisoverslag er sjablongmessig.

For ytterligere informasjon se utarbeidet tilstandsrapport av takstmann vedlagt salgsoppgave.

Innbo og løsøre

Bransjens liste over løsøre og tilbehør legges til grunn for salget dersom ikke annet fremkommer av salgsoppgaven. Listen følger vedlagt salgsoppgaven. Det er full avtalefrihet om hva som skal følge med bolig og fritidsbolig ved salg. Hvis hvitevarer og/eller annet teknisk utstyr medfølger, gis det ingen garantier i forhold til tilstand, funksjonalitet og levetid på disse.

TV/Internett/Bredbånd

Altibox.

Parkering

Carport og på egen gårdsplass.

Diverse

Areal i salgsoppgaven er hentet i fra tilstandsrapporten.

Pliktig medlemskap i velforening.

Kun integrerte hvitevarer medfølger handelen. Se for øvrig vedlagte løssøreliste.

NB:

Alt løssøre i som har med: tv/parabolanlegg/radio/musikkanlegg, utvendig markise, samt løse hvitevarer medfølger ikke handelen, med mindre det står tydelig beskrevet i salgsoppgaven at det medfølger. Se for øvrig vedlagte løssøreliste.

Definisjon på fastmontert/integrert hvitevarer på kjøkkenet er når frontene på kjøkkeninnredningen er like, og en løs hvitevare defineres av når fronten ikke er lik med resten av innredningen.

Selger og kjøper kan eventuelt gjøre egne avtaler.

Vedlagte plantegninger er ikke målbare og kan avvike fra faktiske forhold.

Kjøper er ansvarlig for å sette seg inn i salgsoppgaven, reguleringsplaner, beskrivelse og annen dokumentasjon som kjøper har fått tilgang på. Dersom noe er uklart, ta kontakt med megler slik at saker kan bli avklart før en bindende avtale finner sted.

Etter aksept av bud, vil eiendommens salgssum bli meddelt de som ev. måtte etterspørre denne. Eiendommens salgssum vil bli offentlig tilgjengelig ved overføring av hjemmel.

Foretaket og Aktiv-kjeden har flere samarbeidspartnere som tilbyr produkter eller tjenester i forbindelse med gjennomføringen av megleroppdraget:

- I forbindelse med forberedelse av salget, innhenter vi informasjon om eiendommen hovedsakelig fra vår samarbeidspartner Ambita
- Vend Marketplaces, eier av annonseplattformen Finn.no
- Overo leverer oppgjørsskjema og overtakelsesprotokoll. Kundene tilbys ulike leverandører for strøm og alarm avhengig av tilbydere i området. Meglerforetaket mottar betaling for tilleggstjenestene.
- Banker i Eika-alliansen tilbyr finansielle tjenester
- Signicat leverer digitale løsninger for signering av dokumenter
- Vitec Megler, leverer salgssøttesystemet herunder elektronisk løsning for budgivning

Energi

Oppvarming

Balansert ventilasjon, fjernvarme via radiator i stue, varmekabler på bad og i gang.

Ellers elektrisk.

Dersom det er rom i boligen som ikke har vegg- /fastmonterte ovner så følger det heller ikke med ovner i disse rommene.

Informasjon om strømforbruk

Selger har gjort avtale om Norgespris for strøm. En slik avtale er bindende, følger eiendommen (målepunktet) og løper til og med 31.12.2026. Les mer hos NVE - www.nve.no

Energimerke

B

Informasjon om energiklasse

Alle som skal selge eller leie ut eiendom må som hovedregel energimerke boligen og fremskaffe en energiattest. Unntak gjelder blant annet for frittstående bygninger med bruksareal på mindre enn 50 m². Det er eier som plikter å fremlegge energiattest og eier er selv ansvarlig for at opplysningene er riktige. For ytterligere informasjon se www.enova.no/nb/energimerking/energimerk-din-bolig. Dersom eier har energimerket boligen vil komplett energiattest fås ved henvendelse til megler.

Økonomi

Total prisantydning eksklusiv omkostninger

Kr 5 990 000

Omkostninger kjøper

5 990 000 (Prisantydning)

Omkostninger

149 750 (Dokumentavgift)

300 (Panteattest kjøper)

545 (Tinglysningsgebyr pantedokument)

545 (Tinglysningsgebyr skjøte)

11 900 (Boligkjøperforsikring - fem års varighet (valgfridd))

2 800 (Advokatforsikring for boligeiere - ett års varighet (valgfridd))

151 140 (Omkostninger totalt)

163 040 (med Boligkjøperforsikring - fem års varighet)

165 840 (med Boligkjøperforsikring inkludert ett år med Advokatforsikring for boligeiere)

6 141 140 (Totalpris. inkl. omkostninger)

6 153 040 (Totalpris. inkl. omkostninger (med Boligkjøperforsikring - fem års varighet))

6 155 840 (Totalpris. inkl. omkostninger (med Boligkjøperforsikring inkludert ett år med Advokatforsikring for boligeiere))

Regnestykket forutsetter at det kun tinglyses ett pantedokument og at eiendommen selges til prisantydning. Det tas forbehold om endringer i offentlige avgifter/gebyrer.

Kommunale avgifter

Kr 13 757

Informasjon om kommunale avgifter

De kommunale avgiftene omfatter vann- og avløpsgebyr, og renovasjonsgebyr.

Det gjøres oppmerksom på at det kan forekomme variasjon i avgiftene som følge av forbruk og eventuelle kommunale endringer av gebyr/avgift.

Formuesverdi primærbolig

Kr 1 443 782 for år 2024

Formuesverdi sekundærbolig

Kr 5 775 126 for år 2024

Informasjon om formuesverdi

Formuesverdi for inntektsåret 2024, ifølge skatteetaten.

Stortinget har vedtatt en ny modell for beregning av formuesverdi for bolig. Den nye utregningsmodellen beregner boligverdier basert på grunnkretser i stedet for kommuner, og skal benyttes fra og med inntektsåret 2026.

Dette kan medføre at markedsverdien settes høyere eller lavere enn tidligere, og innebærer at både selger og megler kan benytte tall som ikke nødvendigvis er oppdaterte på tidspunktet for utarbeidelse av salgsoppgaven. Det tas derfor forbehold om at formuesverdien kan bli endret og eventuelt øke ved endelig fastsettelse i skatteåret.

For primærbolig utgjør formuesverdien 25 prosent av beregnet markedsverdi opptil 10 millioner, og deretter 70 prosent av den delen som overstiger dette beløpet. For sekundærbolig utgjør formuesverdien 100 prosent av beregnet markedsverdi.

Ytterligere informasjon finnes på skatteetaten.no.

Kjøper bærer risikoen for eventuell skatteøkning.

Andre utgifter

Utover det som er nevnt under punktet «kommunale avgifter» påløper det også kostnader til strøm, fyring/brensel, forsikring, innvendig/utvendig vedlikehold og abonnement til tv og internett.

Årlig velforeningsavgift

Kr 1 400

Velforening

Sørbøhagane Velforening Felt B09, B10 & B13

Tilbud om lånefinansiering

Aktiv Eiendomsmegling samarbeider med sparebankene i Eika Alliansen om formidling av finansielle tjenester. Ta gjerne kontakt med megler for formidling av et uforpliktende tilbud om finansiering. Meglerforetaket kan motta provisjon ved formidling av finansielle tjenester.

Offentlige forhold

Eiendommens betegnelse

Gårdsnummer 45, bruksnummer 601 i Sandnes kommune.

Tinglyste heftelser og rettigheter

På eiendommen er det tinglyst følgende heftelser og rettigheter som følger eiendommens matrikkel ved overskjøting til ny hjemmelshaver:

1108/45/601:

12.04.2017 - Dokumentnr: 322104 - Bestemmelse iflg. skjøte
Pliktig medlemskap i velforening/huseierforening

27.05.2016 - Dokumentnr: 468744 - Registrering av grunn

Denne matrikkelenhet opprettet fra:

Knr:1108 Gnr:45 Bnr:486

01.01.2020 - Dokumentnr: 148618 - Omnummerering ved kommuneendring

Tidligere: Knr:1102 Gnr:45 Bnr:601

Ferdigattest/brukstillatelse

Det er utstedt ferdigattest på Sørbøveien 159 - 173. 10.03.2017

At ferdigattest foreligger er likevel ingen garanti for at det ikke er utført søknadspliktige tiltak, uten at dette er omsøkt.

Ferdigattest/brukstillatelse datert

10.03.2017.

Vei, vann og avløp

Eiendommen er tilknyttet offentlig vann- og avløpsnett. Privat stikkledning er separert.

Regulerings- og arealplaner

Eiendommen ligger i et område regulert til boligbebyggelse - konsentrerte småhus.

Reguleringsplan - Id 2004306-05 - Detaljregulering for felt B09, B10 og B13, del av Sørbø. Ikrafttredelse 19.11.2013.

Kommuneplan - Id 202005 - Kommuneplan for Sandnes 2023-2038. Ikrafttredelse 15.05.2023.

Hensynsonenavn H220 - Støy gul sone T-1442

Reguleringsplaner og kommuneplaner m/bestemmelser kan fås ved henvendelse til eiendomsmegler.

Vi oppfordrer interessenter til å gjøre seg kjent med ovennevnte planer. Kopi av kart og planrapport for området følger vedlagt salgsoppgave.

Adgang til utleie

Det er ikke kjent at det foreligger offentligrettslige regler som er til hinder for at hele eiendommen leies ut.

Legalpant

Kommunen har legalpant i eiendommen for forfalte krav på eiendomsskatt og kommunale avgifter/gebyrer.

Kontraktsgrunnlag

Kjøpsbetingelser

Eiendommen skal overleveres til kjøper i tråd med det som er avtalt. Det er viktig at kjøper setter seg grundig inn i alle salgsdokumentene, herunder salgsoppgave, tilstandsrapport og selgers egenerklæring. Kjøper anses kjent med forhold som er tydelig beskrevet i salgsdokumentene. Forhold som er beskrevet i salgsdokumentene kan ikke påberopes som mangler. Dette gjelder uavhengig av om kjøper har lest dokumentene. Alle interessenter oppfordres til å undersøke eiendommen nøye, gjerne sammen med fagkyndig, før bud inngis. Kjøper som velger å kjøpe usett, kan som hovedregel ikke gjøre gjeldende som mangel noe kjøper burde blitt kjent med ved undersøkelse av eiendommen, eller som er tydelig beskrevet i salgsdokumentene. Hvis noe trenger avklaring, anbefaler vi at kjøper rådfører seg med eiendomsmegler eller en fagkyndig før det legges inn bud.

Kjøper har krav på at eiendommen er i henhold til avtalen. Hvis det ikke er avtalt noe særskilt, kan eiendommen ha en mangel dersom den ikke er slik kjøper må kunne forvente ut ifra blant annet boligens alder, type og synlige tilstand. Det samme gjelder hvis det er holdt tilbake eller gitt uriktige opplysninger om eiendommen som ikke er rettet i tide på en tydelig måte, og man må gå ut fra at opplysningen har virket inn på avtalen. En bolig som har blitt brukt i en viss tid, har vanligvis blitt utsatt for slitasje, og skader kan ha oppstått. Slik bruksslitasje må kjøper regne med, og det kan avdekkes enkelte forhold etter overtakelse som gjør utbedringer nødvendig. Normal slitasje og skader som trenger utbedring, er innenfor hva kjøper må forvente, og vil ikke utgjøre en mangel.

Boligen kan også ha en mangel hvis opplyst areal avviker fra faktisk størrelse. Avviket må være minst 2 prosent, og minst 1 kvadratmeter. Det er likevel ikke en mangel dersom selger godtgjør at kjøperen ikke la vekt på opplysningen, jf. avhendingsloven § 3-3 (2).

Ved beregning av et eventuelt prisavslag eller erstatning, må kjøper selv dekke tap/kostnader opp til et beløp på kr 10 000 (egenandel). Egenandel kommer først på tale når det er konstatert mangel ved eiendommen.

Hvis kjøper ikke er forbruker, selges eiendommen "som den er", og selgers ansvar er da begrenset, jf. avhl. § 3-9, første ledd 2. pkt. Avhl. § 3-3 (2) fravikes, og hvorvidt et innendørs arealavvik karakteriseres som en mangel vurderes etter avhl. § 3-8.

Informasjon om kjøpers undersøkelsesplikt, herunder oppfordringen om å undersøke eiendommen nøye, gjelder også for kjøpere som ikke anses som forbrukere. Med

forbrukerkjøp menes kjøp av eiendom når kjøperen er en fysisk person som ikke hovedsakelig handler som ledd i næringsvirksomhet.

Overtakelse

Overtakelse etter nærmere avtale med selger. Dersom annet ikke avtales, sendes skjøte/hjemmelsdokument for tinglysing i etterkant av overtakelse.

Boligen er fraflyttet og vasket før visning. Det vil ikke bli utført ytterligere utvask før overtakelse, med unntak av vask av gulv.

Budgivning

Budgivning i forbrukerforhold

Budgivere oppfordres til å legge inn bud elektronisk. Dette gjøres på eiendommens hjemmeside på aktiv.no, ved å bruke «Gi bud»-knappen. Ved elektronisk budgivning, samtykker budgiver til elektronisk kommunikasjon. Eiendomsmegler skal legge til rette for en forsvarlig avvikling av budrunden og kan ikke videreformidle bud med en kortere akseptfrist enn kl. 12.00 første virkedag etter siste annonserte visning. Etter klokken 11:30 anbefaler vi akseptfrist på minimum 30 minutter. Bud bør legges inn i god tid før konkurrerende buds akseptfrist utløper. Megler kan ikke formidle bud med forbehold om at budet, eller forbehold i budet (hemmelige bud/hemmelige forbehold), skal holdes skjult for andre budgivere og interessenter.

For øvrig henvises til forbrukerinformasjon om budgivning i salgsoppgaven.

Oppdragsgiver er oppfordret til å ikke ta imot bud direkte fra budgiver, men å henvise budgiver videre til megler. Som kjøper vil du få forelagt kopi av budjournal. Alle bud vil bli gjort kjent for kjøper og selger i handelen. Øvrige budgivere kan be om å få en kopi av budjournal i anonymisert form.

Budgivning utenfor forbrukerforhold

Budgivere oppfordres til å legge inn bud elektronisk. Dette gjøres på eiendommens hjemmeside på aktiv.no, ved å bruke «Gi bud»-knappen. Ved elektronisk budgivning, samtykker budgiver til elektronisk kommunikasjon. Det anbefales at hvert bud har en akseptfrist som muliggjør en forsvarlig avvikling av budrunden. Vi anbefaler minimum 30 minutter akseptfrist. Oppdragsgiver er oppfordret til å ikke ta imot bud direkte fra budgiver, men å henvise budgiver videre til megler. Megler kan ikke formidle bud med forbehold om at budet, eller forbehold i budet (hemmelige bud/hemmelige forbehold), skal holdes skjult for andre budgivere og interessenter.

Opplysningene i salgsoppgaven er godkjent av selger. Alle interessenter oppfordres imidlertid til grundig besiktigelse av eiendommen, gjerne sammen med fagmann før bud inngis.

Etter aksept av bud, vil eiendommens salgssum bli meddelt de som ev. måtte etterspørre denne. Eiendommens salgssum vil bli offentlig tilgjengelig ved overføring

av hjemmel.

Betalingsbetingelser

Med mindre annet er avtalt forutsettes det at kjøpesum inkludert omkostninger er innbetalt og disponibelt på meglerforetakets klientkonto innen overtakelse. Kjøpesummen skal innbetales fra norsk finansinstitusjon og/eller fra kjøpers egen konto i norsk finansinstitusjon.

Hvitvaskingsreglene

Megler har plikt til å gjennomføre kundetiltak. Hvis kjøper ikke bidrar til at megler får gjennomført kundetiltak og dette fører til at transaksjonen ikke kan gjennomføres eller blir forsinket, misligholder kjøper avtalen. Etter 30 dager er misligholdet vesentlig. Dette gir selger rett til å heve og gjennomføre deknings salg for kjøpers regning.

Personopplysninger

Personopplysninger blir behandlet i samsvar med personopplysningsloven.

Boligselgerforsikring

Selger har tegnet boligselgerforsikring som dekker selgers ansvar etter avhendingsloven begrenset oppad til 14 millioner kroner. I den forbindelse har selger utarbeidet en egenerklæring som kjøper bør gjøre seg kjent med før budgivning.

Boligkjøperforsikring

Vedlagt i salgsoppgaven følger informasjon om Boligkjøperforsikring og Boligkjøperforsikring Pluss fra HELP Forsikring AS. Boligkjøperforsikring er en rettshjelpsforsikring som gir trygghet og profesjonell juridisk hjelp dersom det oppdages uventede feil eller mangler ved boligen de neste fem årene. Boligkjøperforsikring Pluss har samme dekning som boligkjøperforsikring, med tillegg av fullverdig advokathjelp på viktige rettsområder i privatlivet. Les mer om begge forsikringene i vedlagt materiell eller på help.no. Det gjøres oppmerksom på at boligkjøperforsikring kun kan tegnes av forbruker. Meglerforetaket mottar kr 5 600/5 600/5 900 i kostnadsgodtgjørelse, avhengig av boligtype, samt et tillegg på kr 1 000 ved salg av Boligkjøperforsikring Pluss.

Meglervederlag

Det er avtalt fastpris kr. 35 000 for gjennomføring av salgsoppgjøret. I tillegg er det avtalt at oppdragsgiver skal dekke tilretteleggingsgebyr kr 9 900,- og oppgjørshonorar kr 7 900,-.

Meglerforetaket har krav på å få dekket avtalte utlegg i henhold til oppdragsavtale. Dersom handel ikke kommer i stand eller oppdraget sies opp, har megler krav på å få dekket vederlag stort kr 2 500,- per time for utført arbeid, oppad begrenset til kr 7 900,-, samt øvrige avtalte vederlag og utlegg. Alle beløp er inkl. mva.

Ansvarlig megler

Jonas Le

Eiendomsmegler MNEF

jonas.le@aktiv.no

Tlf: 941 66 646

Oppdragstaker

Aktiv Eiendomsmegling Jæren AS, organisasjonsnummer 834001942

Jernbanegata 5, 4340 Bryne

Salgsoppgavedato

12.05.2026

Velkommen til Sørbøveien 163

presentert av Jonas Le, Aktiv Eiendomsmegling Jæren.

Foto: Hanne T. Karlsen.



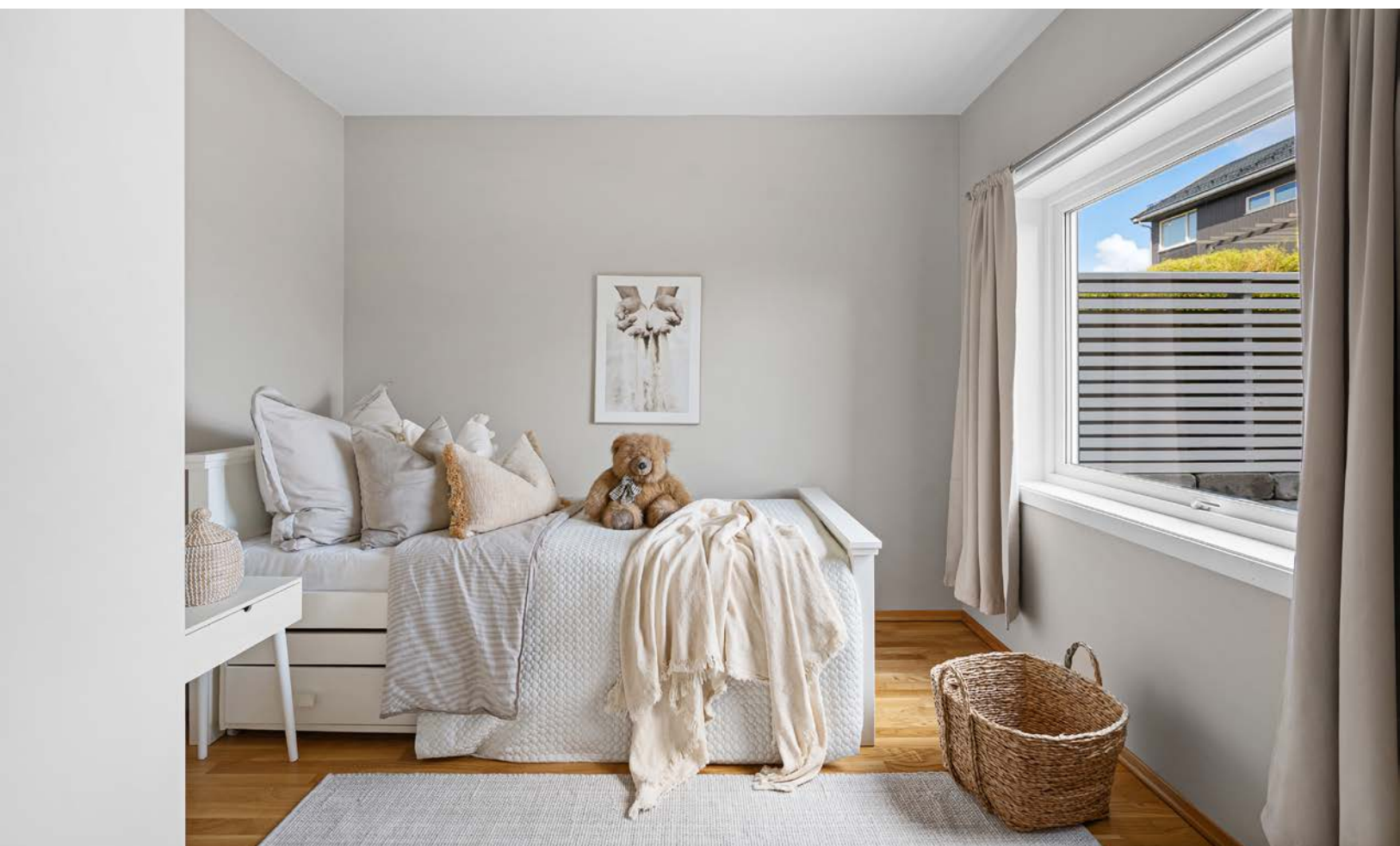

























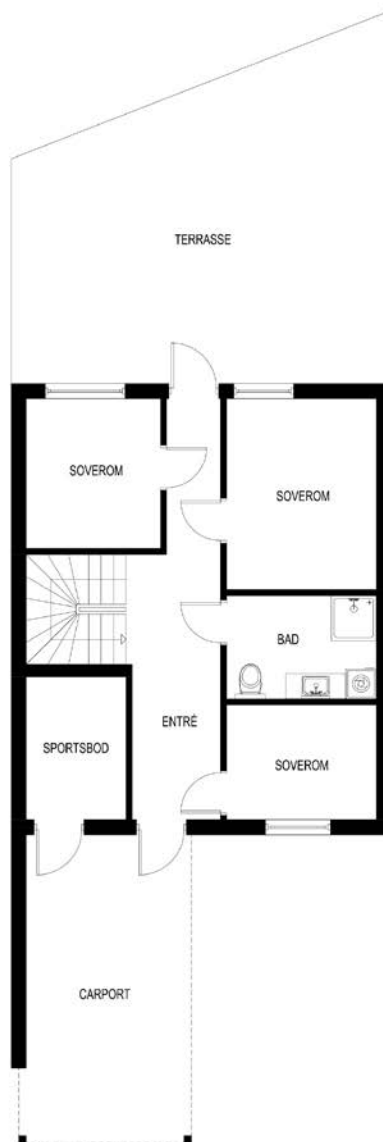

Plantegningen er ikke målbar. Avvik kan forekomme.
Megler/selger tar ikke ansvar for eventuelle feil.

aktiv.

Plantegningen er ikke i målestokk og noe avvik kan forekomme. Megler/selger tar ikke ansvar for evt. feil.

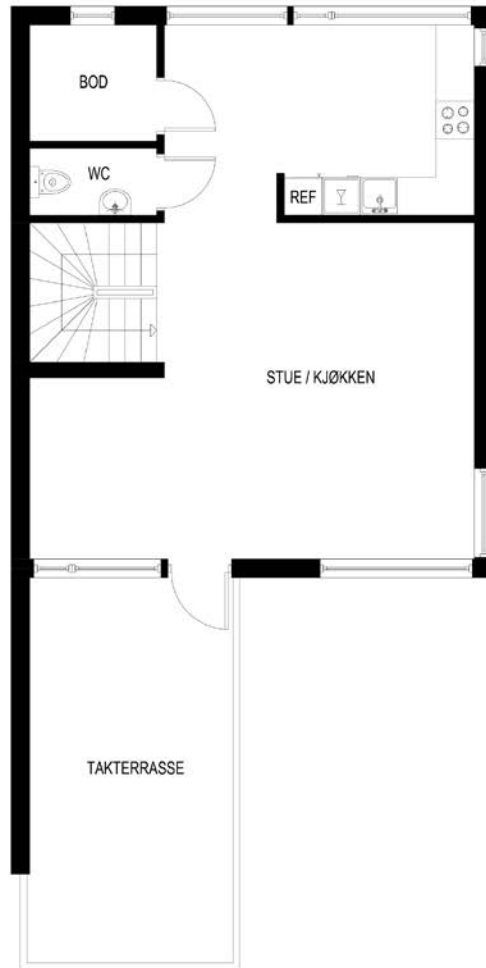

Plantegningen er ikke målbar. Avvik kan forekomme.
Megler/selger tar ikke ansvar for eventuelle feil.

aktiv.

Plantegningen er ikke i målestokk og noe avvik kan forekomme. Megler/selger tar ikke ansvar for evt. feil.

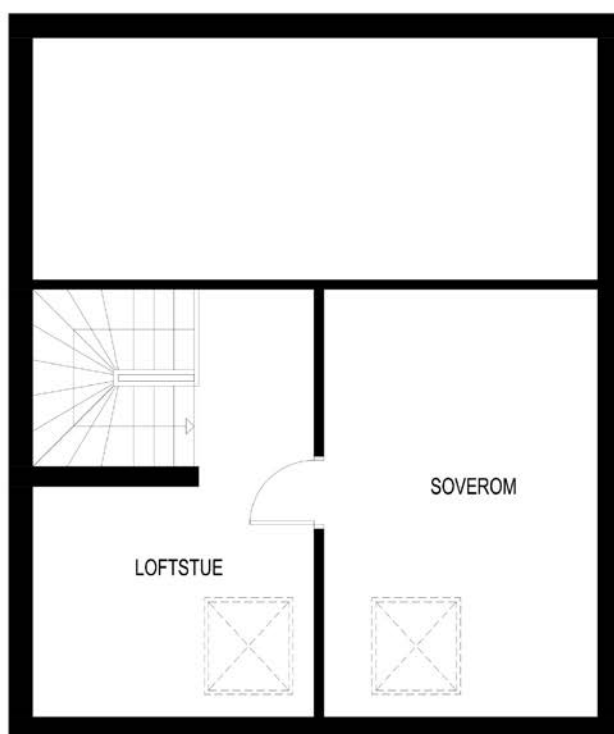

Plantegningen er ikke målbar. Avvik kan forekomme.
Megler/selger tar ikke ansvar for eventuelle feil.

aktiv.

Plantegningen er ikke i målestokk og noe avvik kan forekomme. Megler/selger tar ikke ansvar for evt. feil.

Nabolagsprofil

Sørbøveien 163 - Nabolaget Lundehaugen/Sørbø - vurdert av 125 lokalkjente

Nabolaget spesielt anbefalt for

- Familier med barn
- Etablerere
- Husdyreiere



Offentlig transport

Prestheiveien Linje 23, 27, E90, 92, N95	9 min 0.8 km
Ganddal stasjon Linje L5	18 min 1.5 km
Stavanger Sola	21 min
Stavanger stasjon Linje F5, L5	21 min 18.1 km

Skoler

Sørbø skole (1-7 kl.) 561 elever, 42 klasser	8 min 0.6 km
Bogafjell skole (1-7 kl.) 413 elever, 27 klasser	17 min 1.4 km
Sandnes friskole (1-10 kl.) 151 elever, 15 klasser	19 min 1.7 km
Lundehaugen ungdomsskole (8-10 kl.) 382 elever, 32 klasser	11 min 0.9 km
Bogafjell ungdomsskole (8-10 kl.) 401 elever, 16 klasser	11 min 1 km
Gand videregående skole 1025 elever, 64 klasser	6 min 2.7 km
Vågen videregående skole 832 elever, 40 klasser	9 min 3.3 km



Opplevd trygghet

Veldig trygt 87/100



Kvalitet på skolene

Veldig bra 85/100



Naboskapet

Godt vennskap 70/100

Aldersfordeling

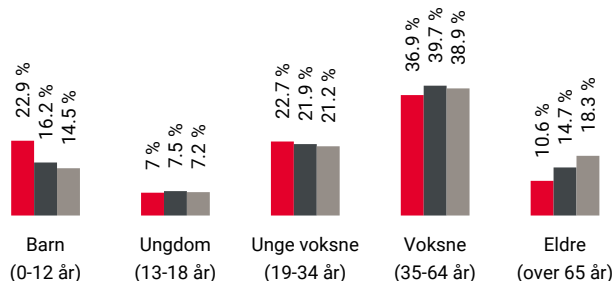

Område	Personer	Husholdninger
Lundehaugen/Sørbø	3 419	1 299
Stavanger/Sandnes	229 178	103 563
Norge	5 425 412	2 654 586

Barnehager

Sørbø barnehage (1-5 år) 92 barn	4 min 0.3 km
Sørbø barnehage Nord (1-5 år) 86 barn	7 min 0.6 km
Kreativ barnehage Hove (1-5 år) 88 barn	12 min 1 km

Dagligvare

Kiwi Lundehaugen PostNord	9 min 0.7 km
Rema 1000 Hove39 Søndagsåpent	16 min 1.4 km



Innholdet i nabolagsprofilen er hentet fra ulike datakilder, og feil eller mangler kan forekomme. Vurderinger og sitater er innhentet på web og gir uttrykk for hvordan naboene vurderer nabolaget. FINN.no AS kan ikke holdes ansvarlig for feil/mangler i profilen. Copyright © Finn.no AS 2026

Primære transportmidler

 1. Egen bil

 2. Buss

 **Støynivået**
Lite støynivå 90/100

 **Turmulighetene**
Nærhet til skog og mark 90/100

 **Kollektivtilbud**
Veldig bra 86/100

Sport

 Sørbøhallen 6 min 
Aktivitetshall 0.5 km

 Sørbø skole 8 min 
Ballspill 0.6 km

 Synergi Treningssenter 14 min 

 Ganddal Terapi & Trening 16 min 

Boligmasse

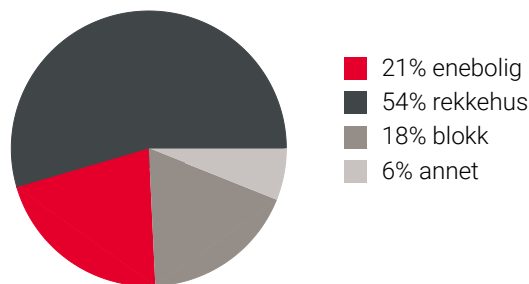

«Rolig og fredelig med mange muligheter»

Sitat fra en lokalkjent



Varer/Tjenester

 Bruelandsenteret 7 min 

 Vitusapotek Bogafjell 19 min 

Aldersfordeling barn (0-18 år)

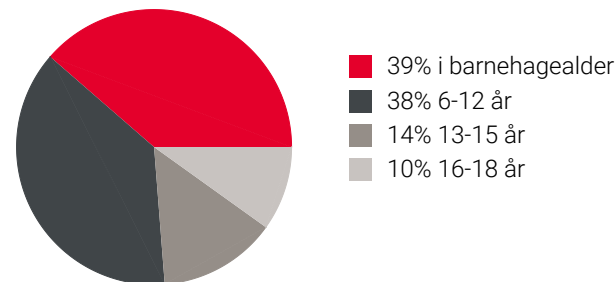

Familiesammensetning

Par m. barn



Par u. barn



Enslig m. barn





Enslig u. barn



Flerfamilier



0% 43%

 Lundehaugen/Sørbø
 Stavanger/Sandnes
 Norge

Sivilstand

		Norge
Gift	34%	33%
Ikke gift	56%	54%
Separert	7%	9%
Enke/Enkemann	3%	4%

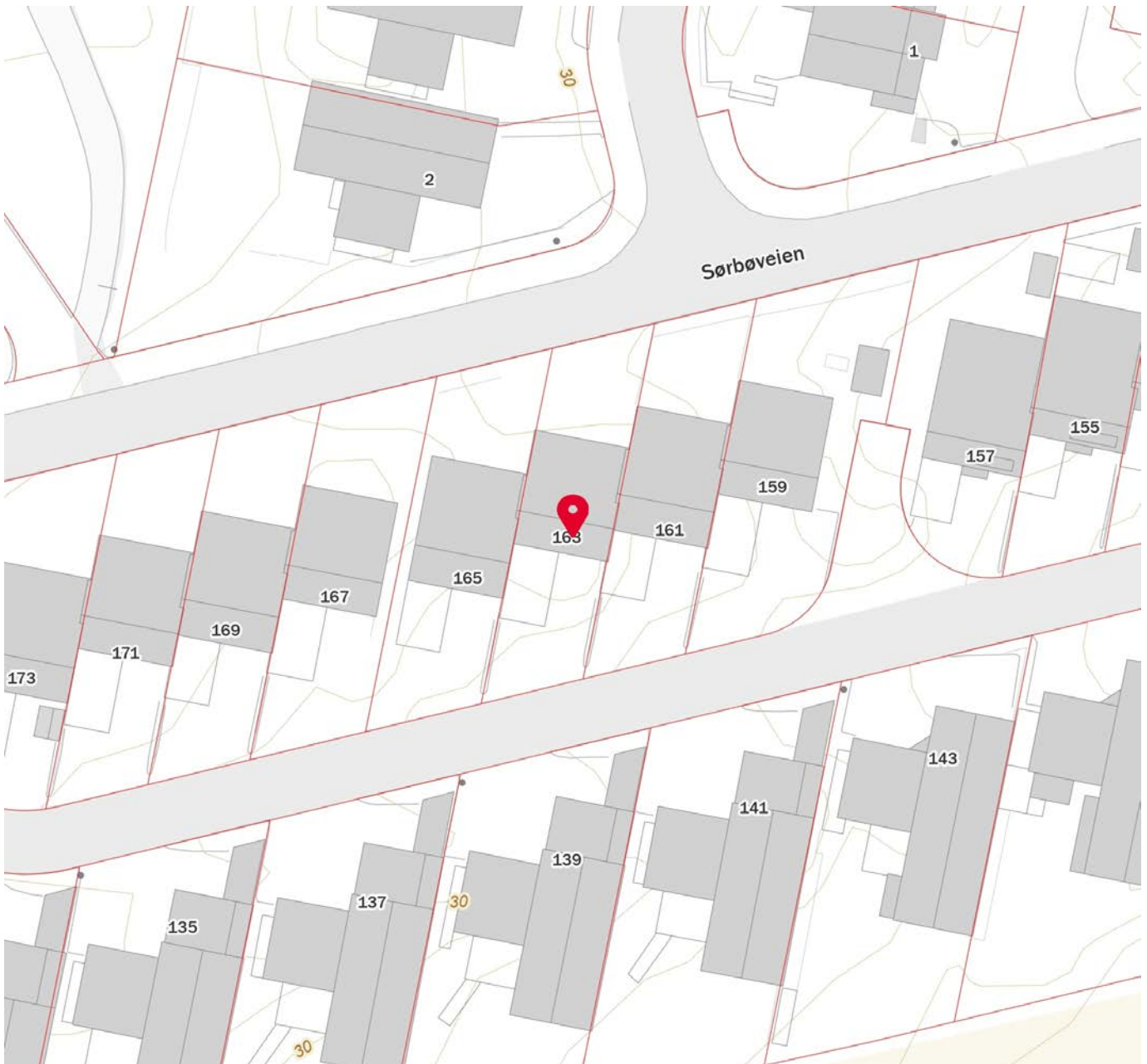

Innholdet i nabolagsprofilen er hentet fra ulike datakilder, og feil eller mangler kan forekomme. Vurderinger og sitater er innhentet på web og gir uttrykk for hvordan naboene vurderer nabolaget. FINN.no AS kan ikke holdes ansvarlig for feil/mangler i profilen. Copyright © Finn.no AS 2026

Vedlegg



Selgers egenerklæring

Egenerklæringen er boligselgers egen beskrivelse av tilstanden til boligen. Her kan du finne viktige opplysninger som du som kjøper bør vite om før du bestemmer deg for et eventuelt kjøp. Har du spørsmål til egenerklæringen kan du snakke med megleren som står for salget.

Selgere

Mariann Tjelta

Boligen

Sørbøveien 163

4320 Sandnes

1108-45/601/0/0

- ◆ Boligen ble kjøpt 2018
- ◆ Selger har bodd i boligen de 12 siste månedene
- ◆ Boligselger har kjøpt boligselgerforsikring



Våtrom, tak og fasade

1. Vet du om det er, eller har vært, feil eller skader på bad/våtrom?

• **Nei, ikke som jeg kjenner til**

2. Vet du om det er gjort arbeid på bad eller våtrom, enten av deg eller tidligere eiere?

• **Ja**

Faglært arbeid:

1. **Hvilket år ble jobben fullført?:** 2026

Firmanavn: Egeninnsats fagmann

Beskrivelse av arbeidet: Byttet innredning
bad

Vet du om tettesjikt, membran eller sluk ble fornyet eller oppgradert?

• **Nei, ikke som jeg kjenner til**

3. Vet du om det finnes dokumentasjon på hvordan bad/våtrom er bygget opp?

• **Nei, ikke som jeg kjenner til**

4. Vet du om det er, eller har vært, vannlekkasje eller andre typer feil eller skader på tak, yttervegg, vinduer, dører, garasje, tilleggsbygninger eller lignende?

• **Nei, ikke som jeg kjenner til**

5. Vet du om det er utført arbeid på tak, yttervegg, vindu, dører eller annen fasade, enten av deg eller tidligere eiere?

• **Nei, ikke som jeg kjenner til**

6. Vet du om det er, eller har vært, feil eller skader på vinduene, som for eksempel kondens, fuktskader eller vanninntrengning? Eller er noen av vinduene i boligen punktert?

• **Nei, ikke som jeg kjenner til**

7. Vet du om det er utført arbeid på garasje eller øvrige tilleggsbygninger, av enten deg eller tidligere eiere?

• **Nei, ikke som jeg kjenner til**

8. Vet du om det er, eller har vært, skjevheter eller setningsskader i boligen, støttemur, terrasse eller lignende?

• **Nei, ikke som jeg kjenner til**

Drenering, fukt og lekkasje

9. Vet du om det er, eller har vært, feil eller skader med dreneringen?

• **Nei, ikke som jeg kjenner til**

10. Vet du om det er, eller har vært, fukt, råte eller vanninntrengning i underetasje, kjeller eller krypkjeller?

• **Nei, ikke som jeg kjenner til**



11. Vet du om det er gjort arbeid med drenering, enten av deg eller tidligere eiere?

♦ **Nei, ikke som jeg kjenner til**

12. Vet du om det er, eller har vært, fukt, sopp eller råteskader i boligen/sameiet/borettslaget?

♦ **Nei, ikke som jeg kjenner til**

13. Vet du om det er, eller har vært, skadedyr eller sjenerende insekter på eiendommen eller i boligen?

♦ **Ja**

Skjeggkre. Behandlet i 2018 og ikke sett noe etter dette.

Er det gjort tiltak, eller er feilen/skaden utbedret?

♦ **Ja**

Ufaglært arbeid:

1. **Hvilket år ble jobben fullført?:** 2018

Beskrivelse av arbeidet: La ut skjeggkre gift selv.

Tekniske installasjoner

14. Vet du om det er, eller har vært, feil på vann- eller avløpsanlegg?

♦ **Nei, ikke som jeg kjenner til**

15. Vet du om det er gjort arbeid på vann og avløp, enten av deg eller tidligere eiere?

♦ **Nei, ikke som jeg kjenner til**

16. Vet du om eiendommen har privat vannforsyning, vannbrønn, septiktank, pumpekum, avløpskvern eller lignende?

♦ **Nei, ikke som jeg kjenner til**

17. Vet du om det er, eller har vært, feil eller skader knyttet til sentralfyr, radiator, ventilasjon, varmpumpe, kjøkkenvifte, baderomsvifte eller andre installasjoner?

♦ **Nei, ikke som jeg kjenner til**

18. Vet du om det er gjort arbeid på sentralfyr, radiator, ventilasjon, varmpumpe eller andre installasjoner, enten av deg eller tidligere eiere?

♦ **Ja**

Faglært arbeid:

1. **Hvilket år ble jobben fullført?:** 2026

Firmanavn: Ventera

Beskrivelse av arbeidet: Lagerbytte i vifte og ventilasjonsrens.

19. Vet du om det er, eller har vært, feil eller skader knyttet til ildsted eller pipe?

♦ **Nei, ikke som jeg kjenner til**



20. Vet du om det er gjort arbeid på ildsted eller pipe, enten av deg eller tidligere eiere?

♦ **Nei, ikke som jeg kjenner til**

21. Vet du om det finnes oljetank på eiendommen?

♦ **Nei, ikke som jeg kjenner til**

22. Vet du om det er, eller har vært, feil eller skader på det elektriske anlegget?

♦ **Nei, ikke som jeg kjenner til**

23. Vet du om det er gjort arbeid på det elektriske anlegget, enten av deg eller tidligere eiere?

♦ **Ja**

Faglært arbeid:

1. **Hvilket år ble jobben fullført?:** 2023

Firmanavn: El-Design

Beskrivelse av arbeidet: Satt opp
elbillader

Eiendommen og omgivelsene

24. Vet du om bruken av eiendommen eller området rundt kan endres av foreslåtte eller vedtatte reguleringsplaner, nabovarsel, offentlige vedtak eller lignende?

♦ **Nei, ikke som jeg kjenner til**

25. Vet du om det finnes kommunale pålegg, heftelser eller krav knyttet til eiendommen eller boligen?

♦ **Nei, ikke som jeg kjenner til**

26. Vet du om boligen eller eiendommen har blitt endret eller bygget ut etter opprinnelig byggeår, enten av deg eller tidligere eiere?

♦ **Nei, ikke som jeg kjenner til**

27. Vet du om kjelleren eller loftet er innredet etter opprinnelig byggeår, enten av deg eller tidligere eiere?

♦ **Nei, ikke som jeg kjenner til**

28. Vet du om det mangler midlertidige brukstillatelser eller ferdigattester fra kommunen?

♦ **Nei, ikke som jeg kjenner til**

29. Vet du om det har vært flom, ras, skred eller lignende på eiendommen, eller om den ligger i et fareområde?

♦ **Nei, ikke som jeg kjenner til**

30. Har eiendommen utleiedel, for eksempel en leilighet, hybel eller lignende?

♦ **Nei, ikke som jeg kjenner til**

31. Består boligen av flere, selvstendige boenheter?

♦ **Nei, ikke som jeg kjenner til**

32. Vet du om det er gjort radonmåling på eiendommen, enten av deg eller tidligere eiere?



♦ **Nei, ikke som jeg kjenner til**

33. Vet du om det finnes skaderapporter, tilstandsvurderinger, boligsalgsrapporter eller om det er utført målinger for boligen?

♦ **Nei, ikke som jeg kjenner til**

34. Vet du om noe i nabolaget som kan være plagsomt eller ubehagelig for kjøperen?

♦ **Nei, ikke som jeg kjenner til**

35. Vet du om du selv eller sameiet/borettslaget/laget/selskapet er innblandet i uenigheter eller konflikter rundt eiendommen?

♦ **Nei, ikke som jeg kjenner til**

36. Vet du om det finnes planer, vedtak eller forslag som kan føre til økte utgifter, som festeavgift, fellesutgifter, fellesgjeld eller kommunale avgifter?

♦ **Nei, ikke som jeg kjenner til**

Generelt

37. Har boligen garasje eller øvrige tilleggsbygninger?

♦ **Nei, ikke som jeg kjenner til**

38. Vet du om det er gjort arbeid på eiendommen som ikke er nevnt i de andre spørsmålene?

♦ **Nei, ikke som jeg kjenner til**

39. Vet du om det er, eller har vært, feil på tilbehør som følger med eiendommen?

♦ **Nei, ikke som jeg kjenner til**

40. Er det bestilt Norgespris på strøm?

Ja. Norgespris er en statlig ordning som gir husholdninger tilbud om strøm til fast pris på 50 øre pr. kilowattime (prisen gjelder frem til 31. Desember 2026). Ordningen gjelder både boliger og fritidsboliger. Når en bolig med Norgespris bytter eier, vil ny eier fortsatt være bundet til Norgespris ut bindingstiden. Les mer på Regjeringens nettsider.

41. Har du andre opplysninger om boligen eller eiendommen, utover det du har svart?

♦ **Nei, ikke som jeg kjenner til**



Bolig selges med boligselgerforsikring

Selger har kjøpt Fremtind boligselgerforsikring.

Boligselgerforsikringen dekker mangler som selger er ansvarlig for etter avhendingsloven, med de unntakene som følger av forsikringsvilkårene.

Hvis du oppdager noe du mener kan være en mangel, må du reklamere til Fremtind innen to måneder etter at du oppdaget, eller burde oppdaget, forholdet. Dette gjør du på fremtind.no.

Husk at du som kjøper ikke må begynne å utbedre forholdet før du har fått svar på reklamasjonen. Da kan du som kjøper miste retten til å reklamere over forholdet. Du har likevel en plikt til å begrense en eventuell skade - for eksempel ved å tørke opp vannsøl etter en vannlekkasje og sørge for at lekkasjen stopper.

Tilstandsrapport

 Rekkehus

 Sørbøveien 163 , 4320 SANDNES

 SANDNES kommune

 gnr. 45, bnr. 601

Sum areal alle bygg: BRA: 144 m² BRA-i: 138 m²



Befaringsdato: 06.05.2026

Rapportdato: 10.05.2026

Oppdragsnr.: 21396-1093

Referansenummer: DF1568

Autorisert foretak: TEFT EIENDOM AS



Tilstandsrapporten er gyldig ett år fra rapportdato. Oppstår det skader eller skjer det endringer på eiendommen, bør du som selger be om en oppdatert tilstandsrapport.

Teft Eiendom AS

Denne rapporten er utarbeidet av en uavhengig bygnings-sakkyndig uten bindinger til andre aktører i eiendomsbransjen. Bygnings-sakkyndig har verken et ansettelsesforhold til, eller økonomisk interesse i sin oppdragsgivers virksomhet. Teft Eiendom er et selskap innen bygg og eiendom, med taksering - tilstandsrapport eierskifte som hovedfelt. Selskapet drives av Terje Tollefsen, som har flere års erfaring innen bygg og anlegg. Han er utdannet byggmester og er bygning-sakkyndig. Han er sertifisert til tilstandsrapport, skadetakst og verditakst.

Rapportansvarlig

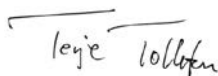

Terje Tollefsen

terje@tefteiendom.no

911 74 769



Medlem av
NITO



Dette trenger du å vite om tilstandsrapporten



Hva er en tilstandsrapport?

En tilstandsrapport beskriver synlige skader/avvik eller tegn på skader/avvik på boligen. Rapporten fremhever vanligvis ikke positive egenskaper ved boligen.



Hva vurderer en bygningsakkyndig?

Den bygningsakkyndige vurderer boligen ut fra hva man kan forvente av en bygning av samme alder og type. Vurderingen gjøres som regel mot hvordan det var vanlig å bygge og regler som gjaldt da boligen ble oppført (søknadstidspunktet). Forhold som er vanlige for bygningens alder, slik som slitasje etter normal bruk regnes ikke som avvik.



Hva inneholder tilstandsrapporten?

Den bygningsakkyndige undersøker rom og bygningsdeler slik det kommer frem av [Forskrift til avhendingsloven](#). Tilstandsrapporten inneholder bare avvik som den bygningsakkyndige kan se eller kontrollere med enkle hjelpemidler. Det gjøres ikke nærmere undersøkelser slik som åpning av vegger eller andre bygningsdeler. I vegg mot våtrom og rom under terreng kan det borres et hull for å gjøre enkle undersøkelser slik som fuktøk.

Når du kjøper en brukt bolig

Når du kjøper en brukt bolig, er det viktig å være oppmerksom på at dette ikke kan sammenlignes med å kjøpe en ny bolig. Måten boligen ble bygget på kan være annerledes enn i dag. Bygninger svekkes over tid, og utsettes for slitasje blant annet på grunn av bruk og vær og vind. Mange boliger fornyes helt eller delvis, noen i flere omganger, eller det oppføres tilbygg. Særlig for boliger som er pusset opp eller endret, er det viktig å merke seg at fornyelse av overflater ikke nødvendigvis betyr at bygningsdeler under er forbedret.

Vurdering mot byggeregler

Den bygningsakkyndige vil vurdere boligen mot hvordan det var vanlig å bygge og regler som gjaldt på søknadstidspunktet. Den bygningsakkyndige ser etter avvik som har betydning for og som reduserer boligens funksjon og verdi, og som kommer frem av forskrift til avhendingslova.

Tilstandsrapporten beskriver ikke hele boligen

BYGNINGSSAKKYNDIGE SER FOR EKSEMPEL IKKE PÅ

• vanlig slitasje og normal vedlikeholdstilstand • bagatellmessige forhold som ikke påvirker bygningens bruk eller verdi vesentlig • skjulte installasjoner • installasjoner utenfor bygningen • full funksjonstesting av el- og VVS-installasjoner • geologiske forhold og bygningens plassering på grunnen • bygningens planløsning • bygningens innredning • løssøre slik som hvitevarer • utendørs svømmebasseng og pumpeanlegg • bygningens estetikk og arkitektur • bygningens lovlighet (bortsett fra bruksendringer, brannceller og forhold som åpenbart kan påvirke helse, miljø og sikkerhet) • fellesarealer (med mindre boligeier har vedlikeholdsplikt for fellesarealer og dette er kjent for bygningsakkyndig, eller fellesarealet har en særlig tilknytning til boligen).

© iVerdi 2023

Malen til denne rapporten, inkludert standardtekstene fra Verdi er vernet etter åndsverkloven og kan kun benyttes av av kunder hos iVerdi. For andre aktører er eksemplarframstilling av malen og standardtekster, som utskrift og annen kopiering til bruk som grunnlag for tilsvarende rapporter, bare tillatt når det er hjemlet i lov (kopiering til privat bruk, sitat o.l.) eller avtale med iVerdi ([Hjem-iVerdi](#)).

Utnyttelse i strid med lov eller avtale kan medføre erstatnings- og straffeansvar.

Dette trenger du å vite om tilstandsrapporten

Tilstanden vurderes med ulike tilstandsgrader

Tilstanden gir uttrykk for en gitt forventet tilstand, blant annet vurdert ut fra alder og normal bruk. Ved Tilstandsgrad 0 (TG0) og Tilstandsgrad 1 (TG1) gir den bygningsakkyndige normalt ingen begrunnelse for valg av tilstandsgrad. Grunnen er at bygningen eller bygningsdelen da bare har normal slitasje. Ved skjulte konstruksjoner kan alder alene avgjøre tilstandsgrad. Når bygningsakkyndige anbefaler tiltak, for eksempel utbedringer, må brukeren av rapporten vurdere om tiltakene er nødvendige og lønnsomme.

Når den bygningsakkyndige velger tilstandsgrad, baseres vurderingen på faste kriterier som følger av gjeldende bransjestandard for Teknisk tilstandsanalyse ved omsetning av bolig og Forskrift til avhendingslova.



TILSTANDSGRAD 0, TG0: INGEN AVVIK

Bygningsdelen skal være tilnærmet ny, ikke vise tegn på slitasje og det skal være lagt frem dokumentasjon på faglig god utførelse. Det er ingen merknader til delen.



TILSTANDSGRAD 1, TG1: MINDRE AVVIK

Bygningsdelen skal bare ha normal slitasje, og strakstiltak skal ikke anses som nødvendig. Graden kan også brukes når delen er ny, men der dokumentasjon på faglig god utførelse mangler.



TILSTANDSGRAD 2, TG2: VESENTLIGE AVVIK OG MINDRE AVVIK SOM ETTER NS 3600 GIR TG 2

Bygningsdelen skal enten ha feil utførelse, en skade eller symptomer på skade, sterk slitasje eller nedsatt funksjon. Graden gis når bygningsdelen trenger vedlikehold eller tiltak i nær fremtid. Graden skal også brukes når delen er gammel og det er grunn til å varsle om faren for skader på grunn av alderen, eller når det er grunn til å overvåke delen spesielt på grunn av fare for større skader eller følgeskader.



TILSTANDSGRAD 3, TG3: STORE ELLER ALVORLIGE AVVIK

Denne tilstandsgraden brukes ved kraftige tegn på forhold som man må regne med trenger utbedring straks eller innen kort tid. Det er påvist funksjonssvikt eller sammenbrudd.



IKKE UNDERSØKT/IKKE TILGJENGELIG FOR UNDERSØKELSE

Det kan være avvik/skader som ikke er avdekket.

Informasjon om utbedringskostnader

Utbedringskostnadene i rapporten er sjablongmessige anslag basert på observerte forhold som feil, skader eller uregelmessigheter, samt foreslåtte tiltak. Disse anslagene er veiledende, angis i fem intervaller, er basert på generelle erfaringstall, og må ikke forveksles med konkrete pristilbud fra håndverkere eller entreprenører. Faktiske kostnader kan variere betydelig, avhengig av individuelle valg, materialpriser og markedsforhold. For å få en nøyaktig vurdering av utbedringskostnadene anbefales ytterligere undersøkelser og innhenting av flere pristilbud fra kvalifiserte fagfolk. Slike anslag gis for TG3, der dette er mulig.



Tiltak under kr 20 000



Tiltak mellom kr 20 000 – 100 000



Tiltak mellom kr 100 000 – 200 000



Tiltak mellom kr 200 000 – 500 000



Tiltak over kr 500 000

Beskrivelse av eiendommen

OM TOMTEN

Lett skrånet tomt. Belegningsstein i gårdsrom.
Uteareal med terrasse/platting på bakke.

OM BYGGEMETODEN

Ringmur/plate med i sted-støpt betong.
Yttervegger med bindingsverk i trekonstruksjoner som utvendig er kledd med trepanel. Etasjeskille med trebjelkelag. Vindu med dobbelt glass. Saltak teknet med papp.

INNVENDIGE OVERFLATER

1 Etasje. Fliser og parkett på gulv. Malt vegg og tak.
List-fritt mot tak.
2 Etasje. Parkett på gulv. Malt vegg og tak. List-fritt mot tak.
3 Etasje/loft. Parkett på gulv. Malt vegg og tak. List-fritt mot tak.

OPPVARMING

1 Etasje. Elektrisk. Varmekabler på gulv entre/gang med fliser og bad/vaskerom.
2 Etasje. Elektrisk. Konvektor i stue.
3 Etasje/loft. Elektrisk.
Balansert ventilasjon med varmegjenvinning.

PARKERING

Parkering i car-port og gårdsrom.

KONKLUSJON

Boligmassen fremstår i god stand med normal slitasje og godt vedlikeholdt på befaringsdagen. Det ble ikke registrert eller avdekket noen behov for bygningsmessige strakstiltak utover normalt vedlikehold. Forøvrig vises til beskrivelser og vurderinger for de enkelte bygningsdeler i rapporten.

KONKLUSJON TILSTAND

Tilstands-grad er gitt på grunn av blant annet alder etter levetids-tabell og tilstand. Sprekker i gulv, vegg og tak kan forekomme. Anbefaler å lese rapporten i sin helhet.

Arealer

[Gå til side](#)

Forutsetninger og vedlegg

[Gå til side](#)

Lovlighet

[Gå til side](#)

Rekkehus

- Det foreligger godkjente og byggemeldte tegninger, som stemmer med dagens bruk

Tegninger foreligger i dokumenter til prospektet.

Sammendrag av boligens tilstand

Fordeling av tilstandsgrader

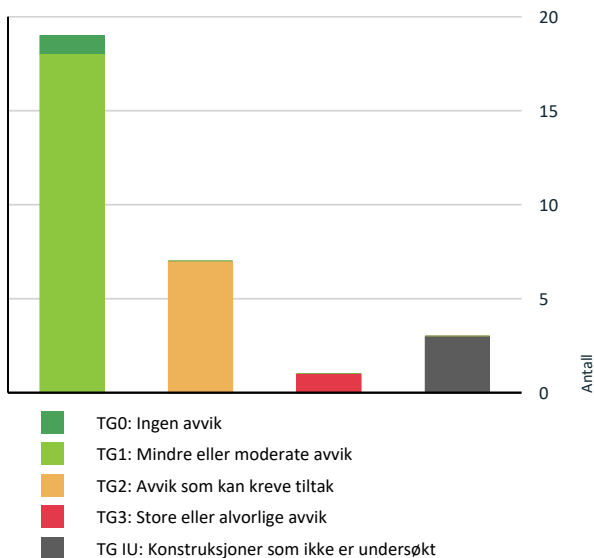

Anslag på utbedringskostnad

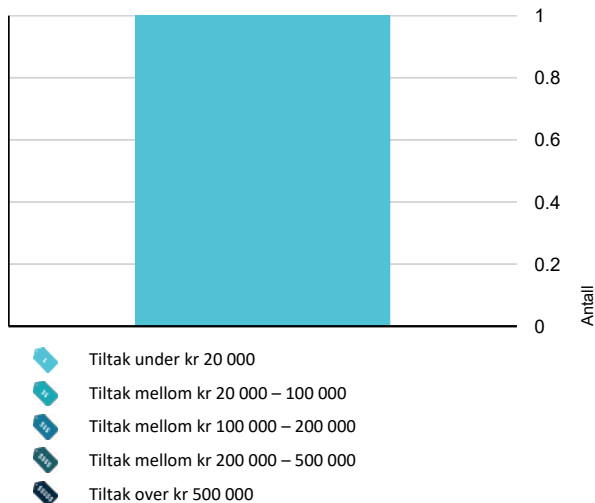

Spesielt for dette oppdraget/rapporten

Det anbefales å sette seg godt inn i vedlagt dokumentasjon til salgsoppgave samt selgers egenerklæring. Boligkjøper anses å kjenne til forholdene som er omtalt egenerklærings-skjemaet. Disse forholdene kan ikke gjøres gjeldende som feil eller mangler senere.

Oppsummering av avvik

Vil du vite mer? Se på rommet eller bygningsdelen senere i rapporten.

Rekkehus

TG 3 STORE ELLER ALVORLIGE AVVIK

Utvendig > Nedløp og beslag [Gå til side](#)

TG IU KONSTRUKSJONER SOM IKKE ER UNDERSØKT

Utvendig > Takkonstruksjon/Loft [Gå til side](#)

Tomteforhold > Grunnmur og fundamenter [Gå til side](#)

Tomteforhold > Terrengforhold [Gå til side](#)

TG 2 AVVIK SOM KAN KREVE TILTAK

Utvendig > Takteking [Gå til side](#)

Utvendig > Veggkonstruksjon [Gå til side](#)

Utvendig > Vinduer [Gå til side](#)

Utvendig > Dører [Gå til side](#)

Utvendig > Balkonger, terrasser og rom under balkonger [Gå til side](#)

Innvendig > Innvendige dører [Gå til side](#)

Tekniske installasjoner > Ventilasjon [Gå til side](#)

HELSE, MILJØ OG SIKKERHET

Forhold som åpenbart kan medføre fare for helse, miljø og sikkerhet

Det er manglende rekkverk/annen sikring på forstøtningsmurer som krever dette utifra dagens krav. [Gå til side](#)

Tilstandsrapport

REKKEHUS

Byggeår

2016

Kommentar

Ref. Eiendomsverdi

Anvendelse

Standard

Normal standard på bygget ut ifra alder/konstruksjon - jamfør beskrivelse under konstruksjoner.

Vedlikehold

Boligen er jevnt over godt vedlikeholdt.

UTVENDIG

Taktekking

Punktet må sees i sammenheng med Takkonstruksjon/Loft

Beskrivelse

Yttertak er tekket med papp.

Vurdering av avvik:

- Mer enn halvparten av forventet brukstid er passert på taktekingen.

Taktekking av papp. Vurderes på bakgrunn av alder.

Merknader: Pappet tak har en forventet levetid på 10 - 25 år. Utvendige beslag 15 - 35 år. Noe groe/mose på tak mot terrasse/platting på bakke.

Konsekvens/tiltak

- Andre tiltak:

Begroing, mose og lav bør fjernes uten å skade tekingen for å forlenge levetiden på taket. Det anbefales å gjennomføre årlig kontroll av takteking og halvårlig rens av nedløpsrør for å oppdage eventuelle skader eller tette avløp tidlig.



Nedløp og beslag

Beskrivelse

Takrenner og nedløp i plast en forventet levetid på 20 - 30 år.

Vurdering av avvik:

- Det mangler snøfangere på hele eller deler av taket, noe som var krav på byggemeldingstidspunktet.

Etter byggeteknisk forskriftskrav tilbake til 1969 er det krav til snøfangere på yttertak. Snøfangere på tak mot gårdsrom er montert. Snøfangere på tak mot terrasse er ikke montert.

Konsekvens/tiltak

- Andre tiltak:

Det bør vurderes å montere snøfangere for å redusere risikoen for personskade og skade på bygningsdeler, kjøretøy og installasjoner ved snø- og isras fra tak.

Forholdet tilfredsstillende ikke dagens sikkerhetsnivå og kan medføre ansvar for eier ved eventuelle ulykker. Prisoverslag er sjablongmessig.

Kostnadsestimat: Under 20 000

Tilstandsrapport

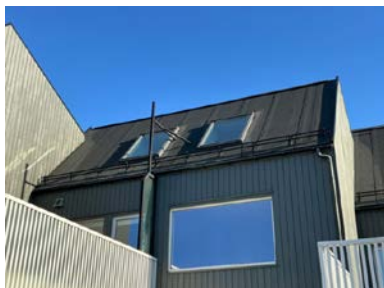

TG 2 Veggkonstruksjon

Beskrivelse

Stående bordkledning Yttervegger med bindingsverk bygget etter standard fra byggeår. MERKNAD Trekledning har en forventet tid for utskifting på 20 - 50 år. Forventet levetid på kledning kan variere etter klima og tidligere utført vedlikehold.

Vurdering av avvik:

- Det er avvik:

Noen steder er det liten avstand mellom ytterkledning og bakke, noe som gir redusert lufting og kan redusere forventet brukstid på kledningen.

Ytterkledningen fremstår ellers i god stand med normal slitasje.

Ved tilfeldig stikktaking ble det ikke registrert fukt- eller råteskader.

Ved tilfeldig kontroll ble det registrert musebånd i nedre del av kledningen.

Konsekvens/tiltak

- Tiltak:

Det anbefales å øke avstanden mellom ytterkledning og terreng til min 5 cm for å sikre tilstrekkelig lufting og tilgang for vedlikehold og maling.

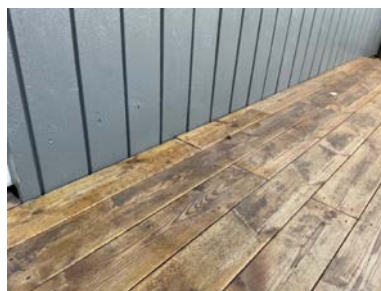
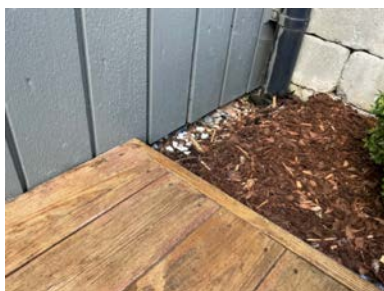

TG IU Takkonstruksjon/Loft

Punktet må sees i sammenheng med Taktekking

Beskrivelse

Saltak med drager i møne og sperr, bygget etter byggemåte fra byggeåret.

Saltak av trekonstruksjoner er visuelt undersøkt fra bakkeplan, samt kontrollert fra 3 etasje. Konstruksjonen fremstår som stabil på befaringsdagen. Det ble ikke avdekket vesentlige nedbøyninger eller synlige svekkelser ved konstruksjonen. Øvrige deler av takkonstruksjonen er lukket, og konstruksjon/lufting er ikke kontrollert TG - IU.

Vurdering av avvik:

- Hele takkonstruksjonen er gjenbygget. Det er ingen mulighet til vurdering utover alder og observasjoner fra underliggende etg.

Konsekvens/tiltak

- Innhent dokumentasjon, om mulig.

Tilstandsrapport



TG 2 Vinduer

Beskrivelse

Vinduer med isolerglass. Fabrikk-malt. Det ble foretatt en enkel funksjonstest av tilfeldig valgte vinduer i boligen. Vinduer har en forventet tid for utskifting på 20 - 40 år. Fremstår med normal slitasje.

Vurdering av avvik:

- Det er avvik:

TG 2 på grunn av vindu på soverom 1 etasje tar borti karm og bør justeres.

Konsekvens/tiltak

- Tiltak:

Justering av vindu må påregnes. Normaltid for justering av vindu og dører 2 – 8 år.

TG 2 Dører

Beskrivelse

Tredører/aluminiumsdører har en forventet tid for utskifting på. Kort/middels/lang - 20/30/40 år

Vurdering av avvik:

- Det er avvik:

TG 2 på grunn av terrasse-dør i 1 etasje og dør til utvendig bod tar borti karm og bør justeres. Beslag er ikke montert ved terskel til inngangsdører.

Konsekvens/tiltak

- Tiltak:

Justering av dør må påregnes. Normaltid for justering av vindu og dører 2 – 8 år. Ytterdører fremstår ellers med normal slitasje.

TG 2 Balkonger, terrasser og rom under balkonger

Beskrivelse

Takterrasse bygget over carport med adkomst fra stue. Terrasse/platting på bakke med adkomst fra soverom og utvendig, bygget i trekonstruksjoner og dekket med terrassebord i trevirke. Terrassebord fremstår med normal slitasje.

Vurdering av avvik:

- Mer enn halvparten av forventet brukstid er passert på tettesjikt/membran.

Taktekking av papp eller lignende produkt (takterrasse over car-port). Ikke undersøkt pga tilkomst. Vurderes på bakgrunn av alder. Fall er ikke kontrollert.

Merknader: Ovennevnte vurderingspunkter er undersøkt uten at det er funnet nevneverdige avvik i forhold til det som kan forventes ut ifra alderen. Tekking har en forventet levetid på 10 - 25 år. Utvendige beslag 15 - 35 år.

Konsekvens/tiltak

- Andre tiltak:

Normaltid for reparasjon av balkong/terrasse 15 - 30 år. Membraner på terrasser. Reparasjon. Etter kontroll utføres nødvendige reparasjoner langs overganger mellom membran/vegger, gjennomføringer, sluk og utsatte kant-avslutninger. Intervall 2 - 8 år.

Tilstandsrapport

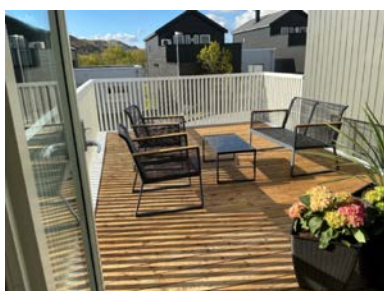

INNSENDIG

TG 1 Overflater

Beskrivelse

Fliser og parkett på gulv. Malt vegg og tak. Fremstår med normal slitasje.

TG 1 Etasjeskille/gulv mot grunn

Beskrivelse

I 1 etasje er det registrert en høydeforskjell på 6 mm. I 2 etasje er det registrert en høydeforskjell på 6 mm. Det gjøres oppmerksom på at NS 3600:2025 er brukt som referanse for vurdering av skjevheter på gulv.

TG 1 Innvendige trapper

Beskrivelse

Trapp med åpne trinn i trekonstruksjon. Fremstår i god stand med normal slitasje.



TG 2 Innvendige dører

Tilstandsrapport

Beskrivelse

Innvendige glatte dører.

Vurdering av avvik:

- Det er avvik:

TG 2 på grunn av dør til soverom 1 etasje og toalettrom tar borti karm og bør justeres. Fremstår ellers i god stand ned normal slitasje TG 1.

Konsekvens/tiltak

- Tiltak:

Normaltid for justering av dører 2 - 8 år.

VÅTROM

1 ETASJE > BAD/VASKEROM

Generell

Beskrivelse

Aktuell byggeforskrift er teknisk forskrift 2010.

Dokumentasjon: Ferdigattest foreligger, og utbygger har gjennom søknad om ferdigattest bekreftet at alle kontrollerklæringer foreligger, og at bygget er oppført i henhold til gitte tillatelser og gjeldende regelverk.



1 ETASJE > BAD/VASKEROM

TG 1 Overflater vegger og himling

Beskrivelse

Fliser på vegg. Malt tak. Det gjøres oppmerksom på at bom (hulrom under) i flis på vegg kan være svært vanskelig å oppdage. Overflatene fremstår med normal slitasje.

1 ETASJE > BAD/VASKEROM

TG 1 Overflater Gulv

Beskrivelse

Gulvet er belagt med fliser.

Høydeforskjellen fra topp slukrist til gulv ved terskel er målt til 48 mm. Fremstår med normal slitasje.

1 ETASJE > BAD/VASKEROM

TG 1 Sluk, membran og tettesjikt

Beskrivelse

Tilstandsrapport

Sluket er lett tilgjengelig for kontroll og rengjøring.

Plastsluk med klemring og vannlås. Det er ikke registrert avvik basert på visuell kontroll. Membranen ligger skjult i konstruksjonen og kan ikke kontrolleres på samme måte som synlige bygningsdeler. Tilstanden til membranen vurderes etter alder og forventet gjenstående levetid.

For membran på lettvegg er forventet tid for utskifting:
Kort/middels/lang – 10/15/20 år.

For gulv i våtrom med keramiske fliser direkte på membran er forventet tid for utskifting:
Kort/middels/lang – 10/20/30 år.

Referanse: Tilstandsgrad er vurdert etter NS 3600:2025, basert på levetidstabell.



1 ETASJE > BAD/VASKEROM

TG 1 Sanitærutstyr og innredning

Beskrivelse

Servant med skuffeseksjon, speil, toalett, dusj-vegg, opplegg for vaskemaskin.

1 ETASJE > BAD/VASKEROM

TG 1 Ventilasjon

Beskrivelse

Tilluft via lufte-spalte i dør. Mekanisk avtrekk funksjonstestet med papir; det registreres sug i avtrekket på befaringsdagen. Regelmessig rengjøring av utkast anbefales.

1 ETASJE > BAD/VASKEROM

TG 0 Tilliggende konstruksjoner våtrom

Beskrivelse

Hull-taking er foretatt fra tilstøtende rom (soverom) mot våt-sone uten å påvise avvik. Det gjøres oppmerksom på at fuger ikke er tette. Det vil derfor ikke være unormalt med fukt mellom fliser og membran.

Tilstandsrapport



KJØKKEN

2 ETASJE > STUE/KJØKKEN

1 TG 1 Overflater og innredning

Beskrivelse

Kjøkkeninnredning med slette fronter, mekanisk avtrekk, laminat benkeplate med nedfelt vask, integrert koketopp, integrert stekeovn og integrert oppvaskmaskin. Kjøkkenet fremstår med normal slitasje. Waterguard er montert under kjøkkenbenk. Noe svelling på front til oppvaskmaskin. Vurderes som normal slitasje



2 ETASJE > STUE/KJØKKEN

1 TG 1 Avtrekk

Beskrivelse

Avtrekk via sentralt avtrekksanlegg i boligen. Mekanisk avtrekk over kokeplate er funksjonstestet med papir, og det registreres sug i avtrekket på befaringsdagen. Det gjøres oppmerksom på at garantitiden er utløpt. Regelmessig rengjøring av filter, avtrekk og ventilasjonskanaler anbefales for å opprettholde god luftkvalitet og god effekt av anlegget.

SPESIALROM

2 ETASJE > TOALETROM

1 TG 1 Overflater og konstruksjon

Beskrivelse

Toalettrom innredet med parkett på gulv, malt vegg og tak, servant med skap, speil og toalett. Balansert ventilasjon.

TEKNISKE INSTALLASJONER

1 TG 1 Vannledninger

Tilstandsrapport

Beskrivelse

Det registreres normalt vanntrykk og god avrenning fra vannkran. Det gjøres oppmerksom på at vanntrykk og avrenning kun er visuelt undersøkt og ikke trykktestet.

Hovedstoppekran er plassert i bod/teknisk rom. Forventet levetid armaturer 15 - 25 år. Forventet levetid plast og kobberør 25 - 75 år. Forventet levetid plast-sluk 25 - 75 år. På grunn av alder må det påregnes tilsvarende redusert forventet brukstid.



TG 1 Avløpsrør

Beskrivelse

Lufting av kloakk over tak er ikke påvist. Det er foretatt en test med nedspyling i klosett samtidig med sjekk av vannstand i sluk, hvor ingen endring ble registrert. Basert på dette vurderes det som sannsynlig at lufting av kloakk er ivaretatt.

Det er ikke påvist noen stake-luke i boenheten. Staking kan utføres via sluk eller andre installasjoner med avløp. Avløpsrør ligger skjult i konstruksjonen og er ikke tilgjengelig for kontroll. Det forutsettes at avløpsrør er montert etter gjeldende standard. Forventet levetid for plast- og kobberør er 25-75 år. Det anbefales å rengjøre, etter-trekke og kontrollere alle vannlåser jevnlig for å redusere risikoen for tilstopping og lekkasjer.

TG 2 Ventilasjon

Beskrivelse

Balansert ventilasjon har normal funksjon i dag. Filter og ventilasjonsrens er utført i 2026.

Vurdering av avvik:

- Det er avvik:

Det er ikke avtrekk fra bod/teknisk rom. Bod er ventilert med ventiler i yttervegg. TG 2 settes fordi garantitiden på ventilasjonsanlegget (5 år) er utløpt.

Konsekvens/tiltak

- Tiltak:

Det anbefales å bytte filter årlig og utføre rens og service på ventilasjonsanlegget hvert 5. år for å sikre god luftkvalitet og opprettholde anleggets funksjon. Konsekvensen av manglende vedlikehold kan være redusert effekt, dårlig inneklima og økt risiko for tekniske feil.

TG 1 Andre VVS-installasjoner

Beskrivelse

Konvektor for vann-til-luft er installert i stue. Røranlegget har lang levetid, mens komponentene til anlegget har en forventet levetid på 15-20 år.

TG 1 Varmtvannstank

Beskrivelse

Bereider står i bod/teknisk rom, og eventuelt lekkasjevann vil bli ledet til sluk. Teknisk levetid for bereider i rustfritt stål er 15-30 år. Anbefalt brukstid er 20 år.

Tilstandsrapport

Elektrisk anlegg

Dette er en forenklet kontroll begrenset til de spørsmål og undersøkelser som forskrift til avhendingslova (tryggere bolighandel) § 2-18 inneholder. Dette kan ikke sammenlignes med en kontroll utført av offentlig myndighet (Det lokale eltilsyn) eller registrert elektrovirksomhet, og en bygningssakkyndig har verken kompetanse eller lov til å foreta en slik kontroll.

Tilstanden er vurdert ut fra den forenklete og begrensede kontrollen som forskriften inneholder. El-anlegget kan ha feil og mangler som en slik forenklet undersøkelse ikke vil avdekke. Vær derfor oppmerksom på denne risikoen, og søk videre veiledning eller få en fullstendig kontroll utført av registrert elektrovirksomhet.

Beskrivelse

Sikringsskap med automatsikringer.

1. Foreligger det eltilsynsrapport de siste 5 år, og det er ikke foretatt arbeid på anlegget etter denne, utenom retting av eventuelle avvik i eltilsynsrapport (dvs en el-tilsynsrapport uten avvik)?

Nei

Spørsmål til eier

2. Når ble det elektriske anlegget installert eller sist gang totalt rehabilitert (årstall)? Med totalt rehabilitert menes fullstendig utskiftet anlegg fra inntakssikring og videre.

2016

3. Er alle elektriske arbeider/anlegg i boligen utført av en registrert elektroinstallasjonsvirksomhet?

Ja

4. Er det elektriske anlegget utført eller er det foretatt tilleggsarbeider på det elektriske anlegget etter 1.1.1999?

Ja

Eksisterer det samsvarserklæring?

Ja

Elbil-lader er installert 2024. Samsvarserklæring for installasjon foreligger på boligmappa.no

5. Foreligger det kontrollrapport fra offentlig myndighet – Det Lokale Eltilsyn (DLE) eller eventuelt andre tilsvarende kontrollinstanser med avvik som ikke er utbedret eller kontrollen er over 5 år?

Nei

6. Forekommer det ofte at sikringene løses ut?

Nei

7. Har det vært brann, branntilløp eller varmgang (for eksempel termiske skader på deksler, kontaktpunkter eller lignende) i boligens elektriske anlegg?

Nei

Generelt om anlegget

8. Er det tegn til at det har vært termiske skader (tegn på varmgang) på kabler, brytere, downlights, stikkontakter og elektrisk utstyr? Sjekk samtidig tilstanden på elektrisk tilkobling av varmtvannsbereider, jamfør eget punkt under varmtvannstank

Nei

9. Er der synlig defekter på kabler eller er disse ikke tilstrekkelig festet?

Nei

Inntak og sikringskap

10. Er det tegn på at kabelinnføringer og hull i inntak og sikringskap ikke er tette, så langt dette er mulig å sjekke uten å fjerne kapslinger?

Nei

11. Finnes det kursfortegnelse, og er den i samsvar med antall sikringer?

Nei

12. Foreta en helhetsvurdering av det elektriske anlegget, dets alder, allmenne tilstand og fare for liv og helse. Bør det elektriske anlegget ha en utvidet el-kontroll?

Nei

Generell kommentar

Tilstandsrapport

Samsvarserklæring for opprinnelig installasjon av elektrisk anlegg foreligger på boligmappe.no. Samsvarserklæring er dokumentasjon som viser at et elektrisk anlegg eller en installasjon er utført i samsvar med kravene i gjeldende forskrifter. El-anlegget kan ha feil og mangler som en forenklet kontroll ikke vil avdekke. Anlegget er utover dette ikke vurdert av bygnings-sakkyndig.



TOMTEFORHOLD

Byggegrunn

Beskrivelse

Nedgravd fundament er ikke synlig for inspeksjon. Grunnforholdene er ikke dokumentert. Fundamenteringen er ikke vurdert da den ligger under bakkenivå.

TG 1 Fuktsikring og drenering

Beskrivelse

Vurderingen er foretatt med utgangspunkt i elementets etableringsår og en skal være oppmerksom på at drenering også er en bygningsdel som har en naturlig aldrings-messig slitasje med en normal levetid. Videre den begrensning at selve dreneringen ligger under bakkenivå og er ikke tilgjengelig for inspeksjon. På bakgrunn av dette forutsettes det at dreneringens utførelse er i.h.t. gjeldende anvisninger.

MERKNAD

Drenssystem med drensledninger har en forventet brukstid på 20 - 60 år. Det anbefales drensledning spyles med intervall på 1 - 5 år eventuelt kontrolleres med kamera.

TG IU Grunnmur og fundamenter

Beskrivelse

Ringmur med støpt plate mot mark. Ringmuren ligger delvis under terreng og er derfor ikke synlig for kontroll TG - IU.

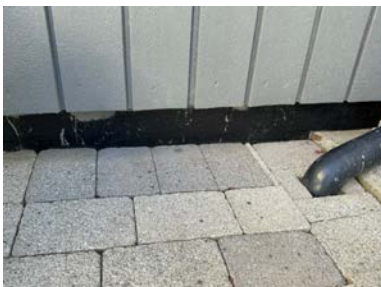

Ring-mur er dekket med beslag utvendig.

Tilstandsrapport

TG 1 Forstøtningsmurer

Beskrivelse

Forstøtningsmur oppført med lødd stein.



TG IU Terrengforhold

Beskrivelse

Mot gårdsrom har terrenget fall fra boligen. Ved terrasse/platting på bakke er terrenget ikke tilgjengelig og derfor ikke kontrollert. TG - IU.



TG 1 Utvendige vann- og avløpsledninger

Beskrivelse

Ref. NS 3600:2025.

Utvendig plastrør (vannrør) har alderskriterium for TG 2 på 40 år.

PVC plastrør (avløpsrør) har alderskriterium for TG 2 på 35 år.

FORHOLD SOM ÅPENBART KAN MEDFØRE FARE FOR HELSE, MILJØ OG SIKKERHET

Dette punktet inneholder tydelige og lett synlige forhold ved boligen som åpenbart kan påvirke helse, miljø og sikkerhet, og som bygningsakkyndige har oppdaget. Terskelen for hva som anses som åpenbart er høy, og det utføres ikke undersøkelser med sikte på å avdekke slike forhold. Punktet omfatter ikke skjulte eller ikke-synlige forhold, tekniske vurderinger eller forhold som krever spesialundersøkelser. Forhold vurderes etter byggt teknisk forskrift på befaringstidpunktet. Røykvarslere og håndholdt brannslukningsutstyr vurderes etter gjeldende forskrift om brannforebygging.

⚠ Helse, miljø og sikkerhet

Beskrivelse

Rekkverk er ikke montert på støttemuren mot gate. Det er plantet hekk mot gate, og ved tettere vegetasjon vil hekken kunne fungere som hindring.

Vurdering av avvik:

- Det er manglende rekkverk/annen sikring på forstøtningsmurer som krever dette utifra dagens krav.

Tilstandsrapport



Arealer, byggetegninger og brannceller

Standard gjeldende fra 01.01.2024

Arealmålinger og arealoppsett er basert på Norsk standard 3940:2023 Areal- og volum-beregninger av bygninger. Arealet gjelder for tidspunktet da boligen ble målt

Hva er måleverdig areal?

Arealet i rommet må ha minst 1,90 m fri høyde over gulvet og minst bredde på 0,60 m. Et loft med skråtak vil for eksempel bare få registrert målbart areal der høyden er minst 1,90 m og bredden minst 0,60 m. Rommet må ha en dør eller luke, og gangbart gulv.

Hva er bruksareal?

$$\text{BRA} = \text{BRA-i} + \text{BRA-e} + \text{BRA-b}$$

Bruksarealet for bygningen er bruttoarealet minus arealet som opptas av yttervegger.

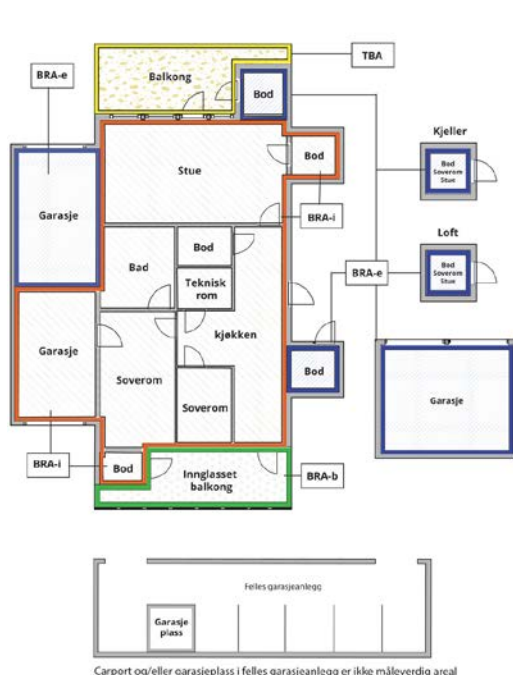

Carpport og/eller garasjeplass i felles garasjeanlegg er ikke måleverdig areal

Internt bruksareal (BRA-i)	Arealet innenfor boenheten(e)
Eksternt bruksareal (BRA-e)	Arealet av alle rom utenfor boenheten(e) og som tilhører denne, slik som for eksempel boden
Innglasset balkong mv (BRA-b)	Arealet av innglasset balkong, veranda eller altan når denne er tilknyttet boenheten(e)
Terrasse- og balkongareal (TBA)	Arealet av terrasser, åpne balkonger og åpen altan tilknyttet boenheten(e)
Gulvareal (GUA)	Er sum av BRA (bruksareal) og ALH (areal med lav takhøyde). Areal med lav takhøyde (ALH) er ikke måleverdig areal, som skyldes skråtak og lav himlingshøyde. GUA kan opplyses i markedsføring der det er aktuelt for den konkrete boligen og kun sammen med BRA-i, for eksempel der gulvflaten har en verdi og har funksjon ved møblering og bruk av rommene. Ikke innredet areal som kaldloft, måles og oppgis normalt ikke.

Arealet kan ikke alltid fastsettes nøyaktig

Areal kan være komplisert eller umulig å måle opp nøyaktig fordi det er vanskelig å fastslå tykkelsen på innervegger, skjelheter i og utforming av bygningskonstruksjoner som karnapp, buer og vinkler som ikke er rette, åpne rom over flere etasjer og så videre.

Eiendommens markedsverdi kan ikke baseres på en matematisk beregning basert på antall kvadratmeter opplyst i rapporten. Opplysninger om areal kan altså ikke alene benyttes for å beregne eiendommens verdi.

Den bygningsakkyndige kan avdekke eventuelle bruksendringer og avvik i branncelleinndeling

Den bygningsakkyndige ser på byggetegninger hvis de er tilgjengelige og dette er en del av oppdraget, og vurderer bruken av boligen opp mot tegningene. Hvis den bygningsakkyndige avdekker at en bolig ikke ser ut til å være delt opp i brannceller etter kravene i byggeteknisk forskrift på befaringstidspunktet, skal det opplyses om dette.

Reglene om bruksendring og brannceller kan være kompliserte. Søk videre faglige råd om rapporten ikke gir deg svar. Den bygningsakkyndige kan ikke vurdere og svare på alle spørsmål, og kan heller ikke vite om kommunen kan gi unntak for kravene som gjelder. [Vil du vite mer?](#)

Om brannceller

En branncelle er hele eller avgrensede deler av en bygning hvor en brann fritt kan utvikle seg uten at den kan spre seg til andre bygninger eller andre deler av bygningen i løpet av en fastsatt tid.

Om bruksendring

Bruksendring er å endre bruken av et rom fra en tillatt bruk til en annen. Dette kan kreve søknad og tillatelse, for eksempel hvis du endrer et rom fra bod til soverom eller arbeidsrom, eller hvis du endrer en bolig til to separate boliger.

Rom for varig opphold har krav til takhøyde, romstørrelse, rømningsvei og lysforhold som må være oppfylt. Du kan søke kommunen om unntak for kravene, men kan ikke regne med å få unntak for krav som går på helse og sikkerhet, for eksempel krav til rømningsvei.

Bruksendring som krever godkjenning, og som ikke er søkt bruksendret, er ulovlig. Kommunen kan etter plan- og bygningsloven kapittel 32 forfølge overtredelser. Kommunen kan pålegge deg å avslutte den ulovlige bruken, eventuelt å rette eller tilbakeføre rommet til godkjent bruk.

Arealer

Rekkehus

Etasje	Bruksareal BRA m ²			SUM	Terrasse- og balkongareal (TBA)
	Internt bruksareal (BRA-i)	Eksternt bruksareal (BRA-e)	Innglasset balkong (BRA-b)		
Loft/3 etasje	26			26	
2 Etasje	59			59	21
1 Etasje	53	6		59	48
SUM	138	6			69
SUM BRA	144				

Romfordeling

Etasje	Internt bruksareal (BRA-i)	Eksternt bruksareal (BRA-e)	Innglasset balkong (BRA-b)
Loft/3 etasje	Trapperom, stue, soverom		
2 Etasje	Trapperom, toalettrom, stue/kjøkken, bod		
1 Etasje	Entré/gang, trapperom, 3 soverom, bad/vaskerom	Bod/teknisk rom 6 m2.	

Kommentar

Det gjøres oppmerksom på at areal til innervegger, kanaler og rør-gjennomføringer er tatt med i arealet. Takhøyde målt i gang 1 etasje 2, 41 m. Bod/teknisk med utvendig adkomst 6 m2. Car-port 21 m2. Høyde målt i stue 2 etasje 2, 4 m. Tak-terrasse over car-port 21 m2. Terrasse/platting på bakke med adkomst fra 1 etasje og utvendig 48 m2.

Lovlighet

Byggetegninger

Det foreligger godkjente og byggemeldte tegninger, som stemmer med dagens bruk

Kommentar: Tegninger foreligger i dokumenter til prospektet.

Nyere håndverkstjenester

Er det ifølge eier utført håndverkstjenester på boligen siste 5 år?

Ja Nei

Befarings - og eiendomsopplysninger

Befaring

Dato	Til stede	Rolle
06.5.2026	Terje Tollefsen	Takstingeniør
	Mariann Tjelta	Kunde

Matrikkeldata

Kommune	gnr.	bnr.	fnr.	snr.	Areal	Kilde	Eieforhold
1108 SANDNES	45	601		0	214.1 m ²	BEREGNET AREAL (Ambita)	Ikke relevant

Adresse

Sørbøveien 163

Hjemmelshaver

Tjelta Mariann

Eiendomsopplysninger

Beliggenhet

Boligområde

Adkomstvei

Offentlig vei

Tilknytning vann

Offentlig

Tilknytning avløp

Offentlig

Regulering

Bolig

Kilder og vedlegg

Dokumenter

Beskrivelse	Dato	Kommentar	Status	Sider	Vedlagt
Energirapport	04.05.2026		Ikke gjennomgått		Nei
Kommunalinformasjon	07.05.2026		Gjennomgått		Nei
Egenerklærings skjema	08.05.2026		Gjennomgått		Nei

Revisjoner

Versjon	Ny versjon	Kommentar
1	10.05.2026	

For gyldighet på rapporten se forside

Tilstandsrapportens avgrensninger

Forutsetninger

Struktur og referansenivå

Rapporten beskriver avvik, det vil si en tilstand som er dårligere enn referansenivået. Positive sider ved boligen, ut over det som kommer frem av tilstandsgradene, blir normalt ikke fremhevet.

Rapporten baserer seg på krav i forskrift til avhendingslova (tryggere bolighandel). For valg av tilstandsgrad blir NS 3600:2018 (teknisk tilstandsanalyse ved omsetning av bolig) lagt til grunn.

Bygningssakkyndig er ikke ansvarlig for tilbakeholdt eller uriktig informasjon, som har betydning for tilstandsvurderingen.

Presiseringer

Anslag på utbedringskostnader er sjablongmessig, og må ikke forveksles med en konkret vurdering eller tilbud fra entreprenør eller håndverker. Anslaget vil også avhenge av personlige preferanser og markedspris på materialer og tjenesteyter.

Tilstandsrapporten gjelder hovedbygget og tilleggsbygninger som den bygningssakkyndige anser at har nær tilknytning til funksjon som bolig.

Avvik er vurdert mot regler som gjaldt da boligen ble oppført, med mindre annet er spesifisert i forskrift til avhendingslova, eller gjeldende versjon av NS 3600.

Hulltaking ved våtrom, i rom under terreng eller andre bygningsdeler, krever eiers samtykke.

Befaring begrenses til visuelle observasjoner av tilgjengelige flater. Den bygningssakkyndige gjør ikke fysiske inngrep for å avdekke avvik, utover det som er beskrevet i forskrift til avhendingslova. Rapporten gir ingen garanti for at det ikke finnes skjulte feil eller mangler.

Flater som er skjult av snø eller på annen måte utilgjengelig, blir ikke kontrollert. Det blir ikke utført funksjonsprøving av bygningsdeler, med mindre dette kommer frem av forskrift til avhendingslova. Hvis det ikke er sikkerhetsmessig forsvarlig, vil ikke bygningssakkyndig undersøke taket fra utsiden.

Boligens tilbehør, hvite- og brunevarer og annet inventar, blir ikke vurdert. Dette gjelder også integrert tilbehør.

Stikkprøvetakninger er tilfeldig utvalgt, og kan innebære kontroll under overflaten med et spisst redskap eller lignende.

Uttrykk og definisjoner

Referansenivå: Kravet til bygningsdelen eller rommet på søknadstidspunktet.

Tilstand: Byggverkets eller bygningsdelens tekniske, funksjonelle eller estetiske status på et gitt tidspunkt.

Symptom: Forhold som gir indikasjon på hvilken tilstand et byggverk eller en bygningsdel befinner seg i. Benyttes ved beskrivelse av avvik og alder.

Skadegjørere: I hovedsak råte, sopp og skadedyr.

Fuktsøk: Overflatesøk med egnet søkeutstyr som fuktindikator eller visuelle observasjoner.

Fuktmåling: Måling av fuktinnhold i materiale eller i bakenforliggende konstruksjon ved bruk av egnet måleutstyr, blant annet hammerelektrode

og pigger.

Hulltaking: Boring av hull for inspeksjon og fuktmåling i risikoutsatte konstruksjoner.

Normal slitasjegrad: Forventet slitasje av materiale i overflaten, basert på enkle, visuelle observasjoner. Kan vurderes sammen med bygningsdelens alder.

Areal

Areal fastsettes etter forskrift til avhendingslova og gjeldende versjon av NS 3940 (areal- og volumberegninger av bygninger).

Et rom kan være i strid med teknisk forskrift og mangle godkjenning hos kommunen for den aktuelle bruken, uten at dette får betydning for om arealet måles og oppgis i tilstandsrapporten. Når arealet måles tas det ikke hensyn til om arealet er lovlig oppført eller om bruken er lovlig, bruksendringer, lysforhold eller andre sikkerhetsmangler.

Rom som ligger utenfor boenheten, som eier har påvist eller opplyst at tilhører boenheten, er oppmålt og inkludert i BRA-e. Det er ikke fremvist dokumentasjon på at rommet tilhører boenheten, med mindre dette er angitt særskilt. Rom utenfor boenheten kan omdisponeres av borettslaget/sameiet, og dette kan påvirke boligens BRA-e.

Opplysninger om areal kan ikke alene benyttes for beregning av markedsverdi.

Personvern

Tilstandsrapporten er utarbeidet som en del av Fremtind Forsikring AS sitt takstkonsept. Fremtind Forsikring AS, iVerdi AS, takstforetaket og andre relevante interessenter benytter personopplysninger fra tilstandsrapporten for analyse- og statistikkformål, utvikling og drift av produkter og tjenester i takstbransjen og boligomsetningen. Fremtind Forsikring AS, iVerdi AS og takstforetaket, følger til enhver tid gjeldende personvernlovgivning.



Adresse Sørbøveien 163, 4320 SANDNES	
Dato for energimerking 10.05.2026	Merkenummer Energiattest-2026-293459
Bygningskategori Småhus	Bygningsnummer 300542371
Gårdsnummer 45	Bruksnummer 601
Seksjonsnummer —	Bruksenhetsnummer H0101

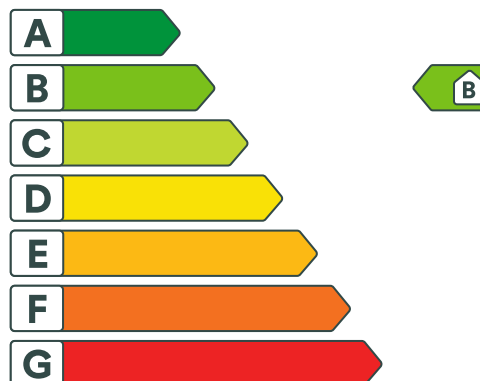

Energikarakteren

Energikarakteren angir hvor energieffektiv boligen er, inkludert oppvarmingsanlegget. Energikarakteren er beregnet ut fra den typiske energibruken for boligtypen. Beregningene er gjort ut fra normal bruk ved et gjennomsnittlig klima. Det er boligens energimessige standard og ikke bruken som bestemmer energikarakteren. Boligdata i denne attesten er beregnet ut fra opplysninger som er gitt av boligeier. Der opplysninger ikke er oppgitt, brukes typiske standardverdier for den aktuelle bygningstypen.



Boliginformasjon

Byggeår 2016	Bygningstype Rekkehus
Bruksareal 140,0 m²	Oppvarmet bruksareal 140,0 m²
Oppvarmet etasje 3	Bygningsmateriale Tre
Oppvarming Varmepumpe	
Ventilasjon Balansert ventilasjon	



Energi

Beregnet vektet levert energi i normert klima er et nøkkeltall for å vurdere en bygnings energieffektivitet, der ulike energibærere (strøm, fjernvarme, varmepumpe) vekter ulikt.

Beregnet vektet levert energi i normert klima

Pr. KVM pr. år
105,20 kWh/m²

Beregnet levert energi i lokalt klima

Pr. KVM pr. år
99,99 kWh/m²

Totalt levert pr. år
13 998 kWh



Sørbøveien 163, 4320 SANDNES



Detaljering

Bygningsform Nei	Vegger Nei
Vindu Nei	Gulv Nei
Takkonstruksjon Nei	Ytterdører Nei
Energibruk Nei	Lekkasjetall Nei
Solceller Nei	



Sørbøveien 163, 4320 SANDNES



Tiltak

Brukertiltak

Tiltak 1: Vask med fulle maskiner

Fyll opp vaske- og oppvaskmaskinen før bruk. De fleste maskiner bruker like mye energi enten de er fulle eller ikke.

Tiltak 2: Slå av lyset og bruk sparepærer

Slå av lys i rom som ikke er i bruk. Utnytt dagslyset. Bruk sparepærer, spesielt til utelys og rom som er kalde eller bare delvis oppvarmet.

Tiltak 3: Luft kort og effektivt

Ikke la vinduer stå på gløtt over lengre tid. Luft heller kort og effektivt, da får du raskt skifta lufta i rommet og du unngår nedkjøling av gulv, tak og vegger.

Tiltak 4: Velg hvitevarer med lavt forbruk

Når du skal kjøpe nye hvitevarer så velg et produkt med lavt strømforbruk. Produktene deles inn i energiklasser fra A til G, hvor A er det minst energikrevende. Mange produsenter tilbyr nå varer som går ekstra langt i å være energieffektive. A+ og det enda bedre A++ er merkinger som har kommet for å skille de gode fra de ekstra gode produktene.

Tiltak 5: Tiltak utendørs

Monter urbryter (koblingsur) på motorvarmeren slik at den ikke står på mer enn nødvendig. Skift til sparepærer. Sparepærer på 5, 7, 11, 15, og 20 W tilsvarer glødelamper på henholdsvis 25, 40, 60, 75 og 100 W, og de varer dessuten lenger, 8.000-15.000 timer mot 1.000-2.500 timer for glødelamper. Det kan monteres fotocelle på utebelysningen slik at det automatisk går av/på etter dagslyset/mørket. Eller det kan monteres bevegelsessensor slik at lyset kun går på ved bevegelse og slås av automatisk etter forhåndsinnstilt tid. For snøsmelteanlegg som kun er manuelt styrt av/på eller ift. lufttemperatur kan det installeres automatikk slik at snøsmelteanlegget både er temperatur- og nedbørsstyrt dvs. når det registreres nedbør og kulde samtidig.

Tiltak 6: Slå el.apparater helt av

Elektriske apparater som har stand-by modus trekker strøm selv når de ikke er i bruk, og må derfor slås helt av.

Tiltak 7: Bruk varmtvann fornuftig

Bytt til sparedusj hvis du ikke har. For å finne ut om du bør bytte til sparedusj eller allerede har sparedusj kan du ta tiden på fylling av ei vaskebøtte; nye sparedusjer har et forbruk på kun 9 liter per minutt. Ta dusj i stedet for karbad. Skift pakning på dryppende kraner. Dersom varmtvannsberederen har nok kapasitet kan temperaturen i berederen reduseres til 70gr.

Tiltak 8: Følg med på energibruken i boligen

Gjør det til en vane å følge med energiforbruket. Les av måleren månedlig eller oftere for å være bevisst energibruken. Ca halvparten av boligens energibruk går til oppvarming.

Tiltak 9: Spar strøm på kjøkkenet

Ikke la vannet renne når du vasker opp eller skyller. Bruk kjeler med plan bunn som passer til platen, bruk lokk, kok ikke opp mer vann enn nødvendig og slå ned varmen når det har begynt å koke. Slå av kjøkkenventilatoren når det ikke lenger er behov. Bruk av microbølgeovn til mindre mengder mat er langt mer energisparende enn komfyren. Tin frossenmat i kjøleskapet. Kjøøl - og frys skal avrimes ved behov for å hindre unødvendig energibruk og for høy temperatur inne i skapet / boksen (nye kjølekap har ofte automatisk avriming). Fjern støv på kjøleribber og kompressor på baksiden. Slå av kaffetraker når kaffen er ferdig traktet og bruk termos. Oppvaskmaskinen har innebygde varmelementer for oppvarming av vann og skal kobles til kaldvannet, kobles den til varmtvannet øker energibruken med 20 - 40 % samtidig som enkelte vaske - og skylleprosesser foregår i feil temperatur.

Tiltak 10: Redusér innnetemperaturen

Ha en moderat innnetemperatur, for hver grad temperatursenkning reduseres oppvarmingsbehovet med 5 %. Mennesker er også varmekilder; jo flere gjester – desto større grunn til å dempe varmen. Ha lavere temperatur i rom som brukes sjelden eller bare deler av døgnet. Monter tetningslister rundt trekkfulle vinduer og dører (kan sjekkes ved bruk av myggspiral/røyk eller stearinlys). Sett ikke møbler foran varmeovner, det hindrer varmen i å sirkulere. Trekk for gardiner og persiener om kvelden, det reduserer varmetap gjennom vinduene.

Tiltak utendørs

Tiltak 11: Montere automatikk på utebelysning

Det kan monteres fotocelle på utebelysningen slik at det automatisk går av/på etter dagslyset/mørket. Eller det kan monteres bevegelsessensor slik at lyset kun går på ved bevegelse og slås av automatisk etter forhåndsinnstilt tid.

Tiltak 12: Termostat- og nedbørsstyring av snøsmelleanlegg

Snøsmelleanlegget er kun manuelt styrt, eller styres kun etter lufttemperatur. Det installeres automatikk slik at snøsmelleanlegget både er temperatur- og nedbørsstyrt. Det kan være i form av en temperatur- og snøføler i bakken, med temperatur - og fuktføler i luften. Snøsmelleanlegget aktiveres kun ved behov dvs. når det registreres nedbør og kulde samtidig.

Tiltak 13: Montere urbryter på motorvarmer

Det monteres urbryter (koblingsur) på motorvarmeren slik at den ikke står på mer enn nødvendig.

Tiltak 14: Skifte til sparepærer på utebelysning

Sparepærer på 5, 7, 11, 15, og 20 W tilsvarer glødelamper på henholdsvis 25, 40, 60, 75 og 100 W. Sparepærer gir like mye lys som vanlige glødelamper, men bruker bare rundt 20% av energien. De varer dessuten lenger, 8.000-15.000 timer mot 1.000 - 2.500 timer for glødelamper.

Tiltak på varmeanlegg

Tiltak 15: Isolering av varmerør, ventiler, pumper

Eventuelle rørrnett, rørbend, ventiler, pumpehus etc som er uisolerte bør isoleres for å redusere unødvendig varmetap. På ventiler og komponenter kan det monteres avtagbare isoleringsputer. Det vil da i tillegg være enklere å oppnå ønsket turtemperatur i hele anlegget.



Om grunnlaget for energimerket

Enova er ansvarlig for energimerkeordningen. Energimerket beregnes på grunnlag av oppgitte opplysninger om boligen. For informasjon som ikke er oppgitt, brukes typiske standardverdier for den aktuelle bygningstypen fra tidsperioden den ble bygd i. Beregningsmetodene for energikarakteren baserer seg på NS 3031.

<https://www.enova.no/energimerking>



Spørsmål om energiattesten

Spørsmål om energiattesten, energimerkeordningen eller gjennomføring av energieffektivisering og tilskuddsordninger kan rettes til Enova Svarer.

For ytterligere råd og veiledning om effektiv energibruk se våre nettsider.

<https://www.enova.no>



SANDNES KOMMUNE
Byggesak

Adresseinformasjon fylles inn ved ekspedering. Se
mottakerliste nedenfor.

Sandnes, 10.03.2017

Deres ref:
Saksbehandler: Kirsti B. Aase

Vår ref: 15/18090-14
Arkivkode: 45/486

Ferdigattest

Gnr./Bnr: 45/flere

Byggeadresse: Sørbøveien 159 - 173

Tiltakets art - Byggets/Anleggets art: 136 Andre småhus med 3 boliger eller flere-13 Ny bolig - boligformål under 70 m²;136 Andre småhus med 3 boliger eller flere-12 Ny bolig - boligformål over 70 m²

Ansvarlig søker m/adr: Favoritthus AS, Postboks 351, 4067 STAVANGER
Tiltakshaver m/adr: FAVORITTHUS AS, Bjødnabeen 4, 4031 STAVANGER

Det vises til søknad om ferdigattest, mottatt 23.02.2017.

Ferdigattesten er gitt på bakgrunn av innsendt dokumentasjon som bekrefter at tiltaket er utført i samsvar med byggetillatelsen, datert 16.12.2015.

Ferdigattesten erstatter midlertidige brukstillatelser datert 12.10.2016, 25.10.2016 og 24.11.2016.

Vedtak:

På grunnlag av anmodning om ferdigattest gis i medhold av plan- og bygningslovens § 21-10 ferdigattest for tiltaket.

Byggverket, eller deler av det, må ikke brukes til noe annet formål enn det som kommer fram i tillatelsen, jf. pbl kapittel 20.



Vedtaket kan påklages. Fristen for å klage er 3 uker fra det tidspunkt underretning om vedtaket er kommet frem til vedkommende part. Det vises til plan- og bygningsloven § 1-9 og forvaltningsloven §§ 28, 29 og 32.

Adresse: Rådhuset, Jærveien 33, Sandnes. Telefon 51 33 50 00.

Postadresse: Postboks 583, 4302 Sandnes.

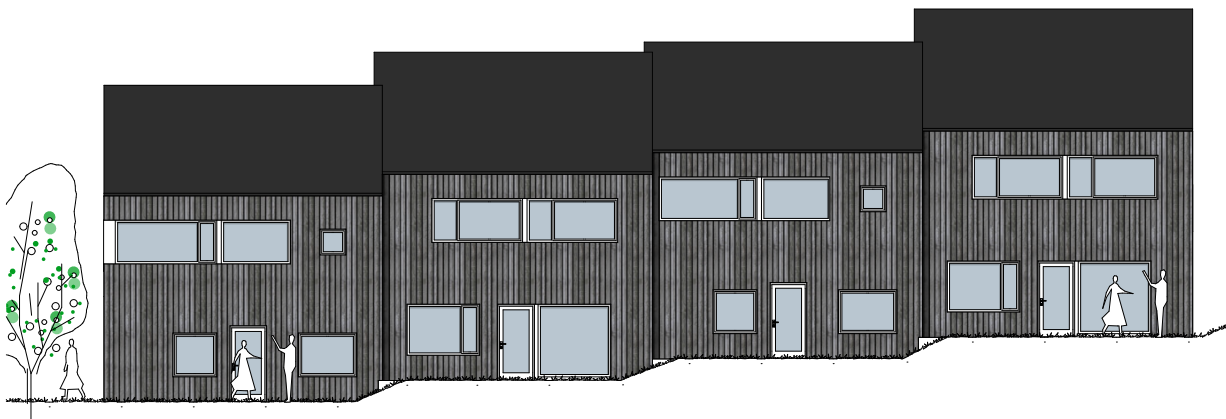
E-post: byggesak@sandnes.kommune.no



Prosjekt: SORBOHAGANE BK3 Prosjektnr.: 1452	
Byggherre: 	
Arkitekt: 	
www.sjofasting.no post@sjofasting.no +47 518 73 850 Havnegata 16 N-4308 Sandnes	
Fase: Forprosjekt	
Saksbeh.: KMH	Kl.: MH
Tegning: Fasade nord Tegningsnr.: BK3-A401	
Målestokk: A3 = 1:400, 1:100	
Dato: 25.08.15	Revisjon:
<small>© Alle rettigheter tilhører utøveren for prosjekteringen, kopiering eller bruk av disse tegningene er forbudt uten skriftlig samtykke.</small>	

BIM-verktøy/ArchCAD 17 NOR Filplassering: /Volumes/Server/Data/Prosjekter/Aktive/Bygg/1452 Sorbohagane BK3/1452 Modell/1452-Modell.pln



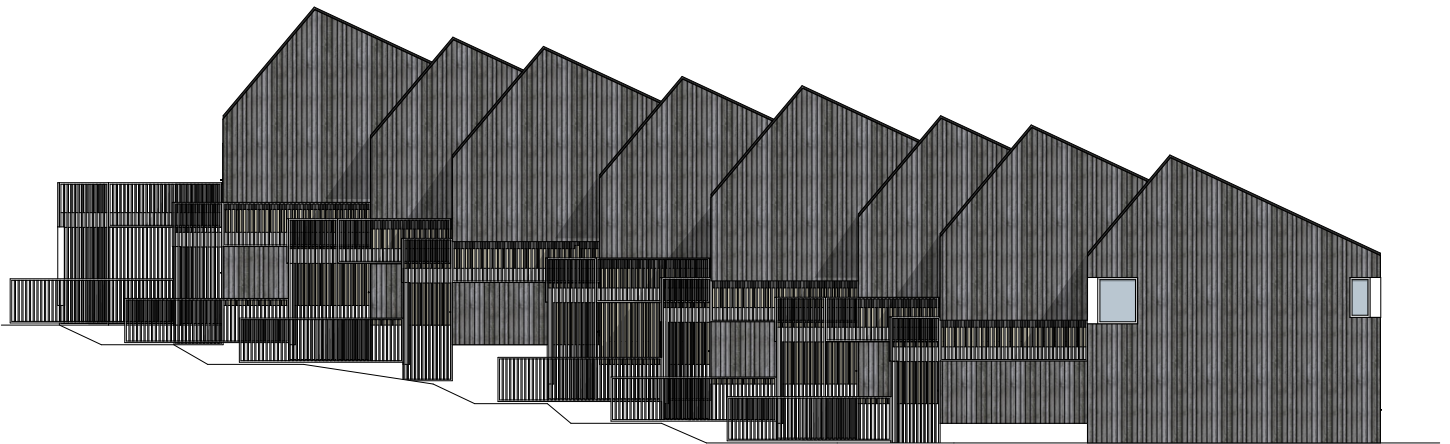

Prosjekt: SORRHAGANE BK3 Prosjektnr.: 1452	
Byggherre: FAVORITTHUS	
Arkitekt:  www.sjofasting.no post@sjofasting.no +47 518 73 850 Havnegata 16 N-4308 Sandnes	
Fase: Forprosjekt	
Saksbeh.: KMM	Kor.: MH
Tegning: Fasade sør	
Tegningsnr.: BK3-1402	
Målestokk: A3 = 1:100, 1:400	
Dato: 30.10.15	Revisjon: 3
<small>© Alle rettigheter tilhører utførende for prosjekteringen, kopiering eller bruk av disse tegningene er forbudt uten skriftlig samtykke.</small>	

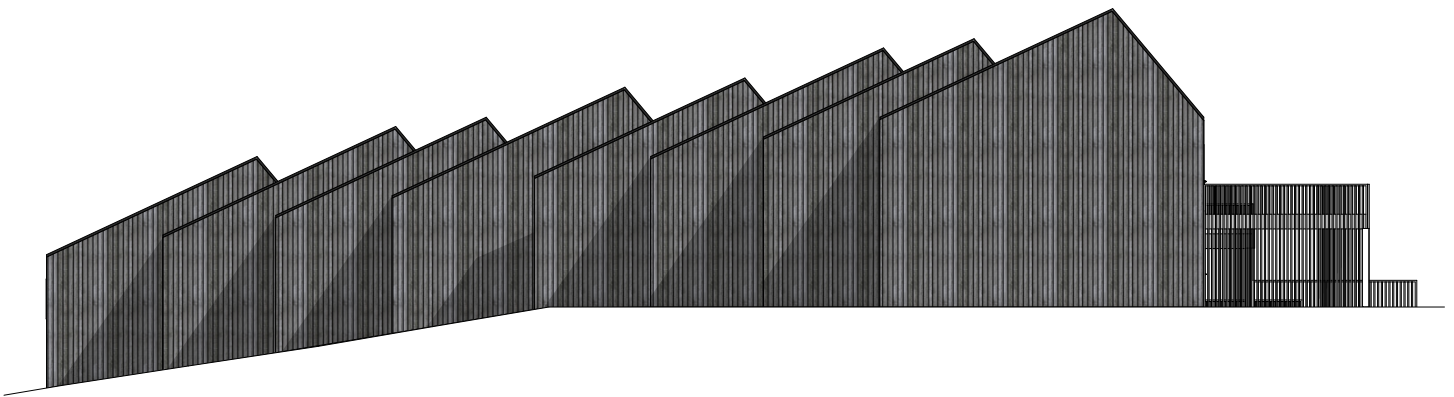

Prosjekt: SORBOHAGANE BK3 Prosjektnr.: 1452	
Byggherre: 	
Arkitekt: 	
www.sjofasting.no post@sjofasting.no +47 518 73 850 Havnegata 16 N-4308 Sandnes	
Fase: Forprosjekt	
Saksbeh.: KMH	Kl.: MH
Tegning: Fasade øst Tegningsnr.: BK3-4403	
Målestokk: A3 = 1:110	
Dato: 25.08.15	Revisjon:
<small>© Alle rettigheter tilhører utøveren for prosjekteringen, kopiering eller bruk av disse tegningene er forbudt uten skriftlig samtykke.</small>	

BIM-verktøy/ArchCAD 17 NOR Filplassering: /Volumes/Server/Data/Prosjekter/Aktive/Bygg/1452 Sorbohagane BK3/1452 Modell/1452-Modell.pln



Prosjekt: SORBOHAGANE BK3 Prosjektnr.: 1452	
Byggherre: 	
Arkitekt: 	
www.sjofasting.no post@sjofasting.no +47 518 73 850 Havnegata 16 N-4308 Sandnes	
Fase: Forprosjekt	
Saksbeh.: KMH	Kr.: MH
Tegning: Fasade vest Tegningsnr.: BK3-A404	
Målestokk: A3 = 1:110	
Dato: 25.08.15	Revisjon:
<small>© Alle rettigheter tilhører utøveren for prosjekteringen, kopiering eller bruk av disse tegningene er forbudt uten skriftlig samtykke.</small>	

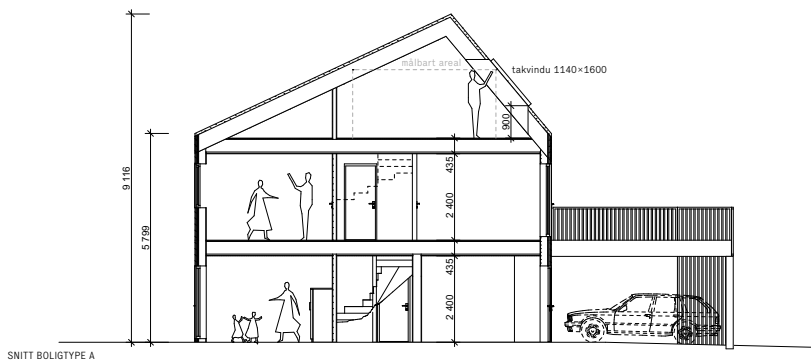

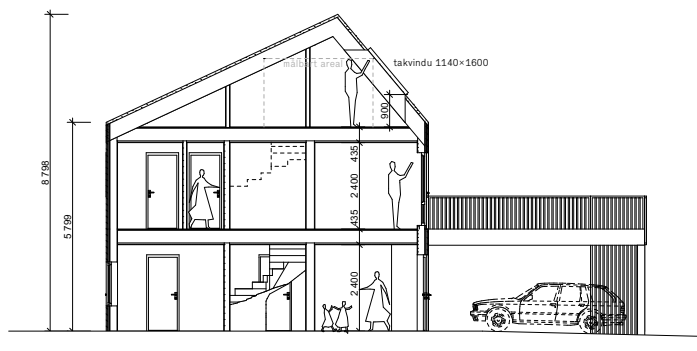

SNITT BOLIGTYPE A



SNITT BOLIGTYPE B

BIM-verktøy/ArchCAD 17 NOR Filplassering: /Volumes/Server/Data/Prosjekter/Aktive/Bygg/1452 Serbhagane BK3/1452 Modell/1452-Modell.pln

Prosjekt: SORRØHAGANE BK3 Prosjektnr.: 1452	
Byggherre: 	
Arkitekt:  www.sjofasting.no post@sjofasting.no +47 518 73 850 Havnegata 16 N-4308 Sandnes	
Fase: Forprosjekt	
Saksbehandler: KMM	Kor.: MH
Tegning: Snitt A og B Tegningsnr.: BK3-A300	
Målestokk: A3 = 1:100	
Dato: 30.10.15	Revisjon: 3
<small>© Alle rettigheter tilhører utførende for prosjekteringen, kopiering eller bruk av disse tegningene er forbudt uten skriftlig samtykke.</small>	

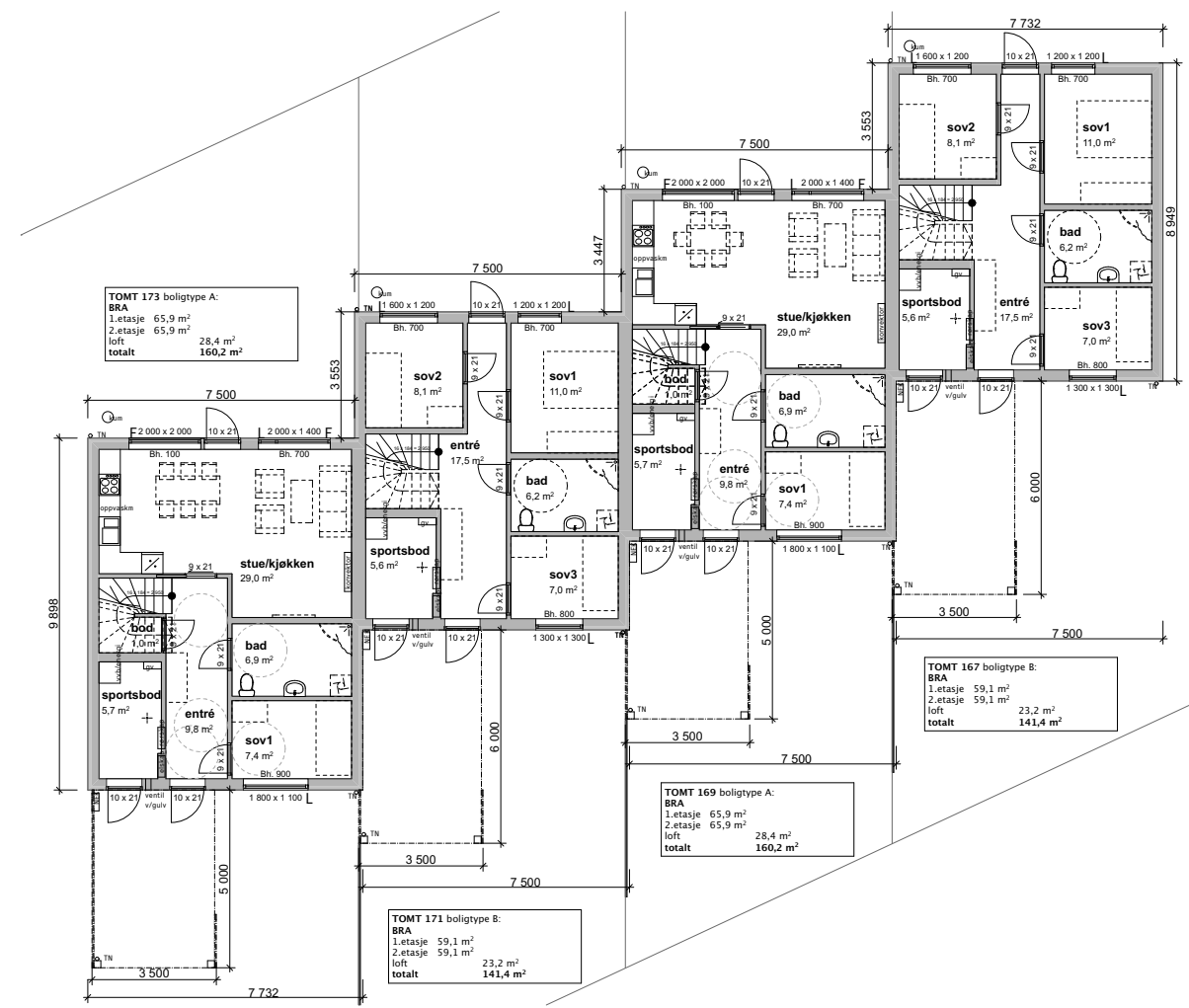

Prosjekt: SORBOHAGANE BK3 Prosjektnr.: 1452	
Byggherre: FAVORITTHUS	
Arkitekt:  Sjofasting AS www.sjofasting.no post@sjofasting.no +47 518 73 850 Havnegata 16 N-4308 Sandnes	
Fase: Forprosjekt	
Saksbehandler: KMM	Kor.: MH
Tegning: Plan 1.etasje del A	
Tegningsnr.: BK3-4307	
Målestokk: A3 = 1:100	
Dato: 25.08.15	Revisjon: -
© Alle rettigheter tilhører utførende for prosjekteringen, kopiering eller bruk av disse tegningene er forbudt uten skriftlig samtykke.	

BIM-verktøy/ArchCAD 17 NOR Filplassering: \Volumes\Server\Data\Prosjekter\Aktive\Bygg\1452 Sorbohagane BK3\1452 Modell\1452-Modell.pln

TOMT 173 boligtype A:
BRA
 1.etasje 65,9 m²
 2.etasje 65,9 m²
 loft 28,4 m²
totalt 160,2 m²

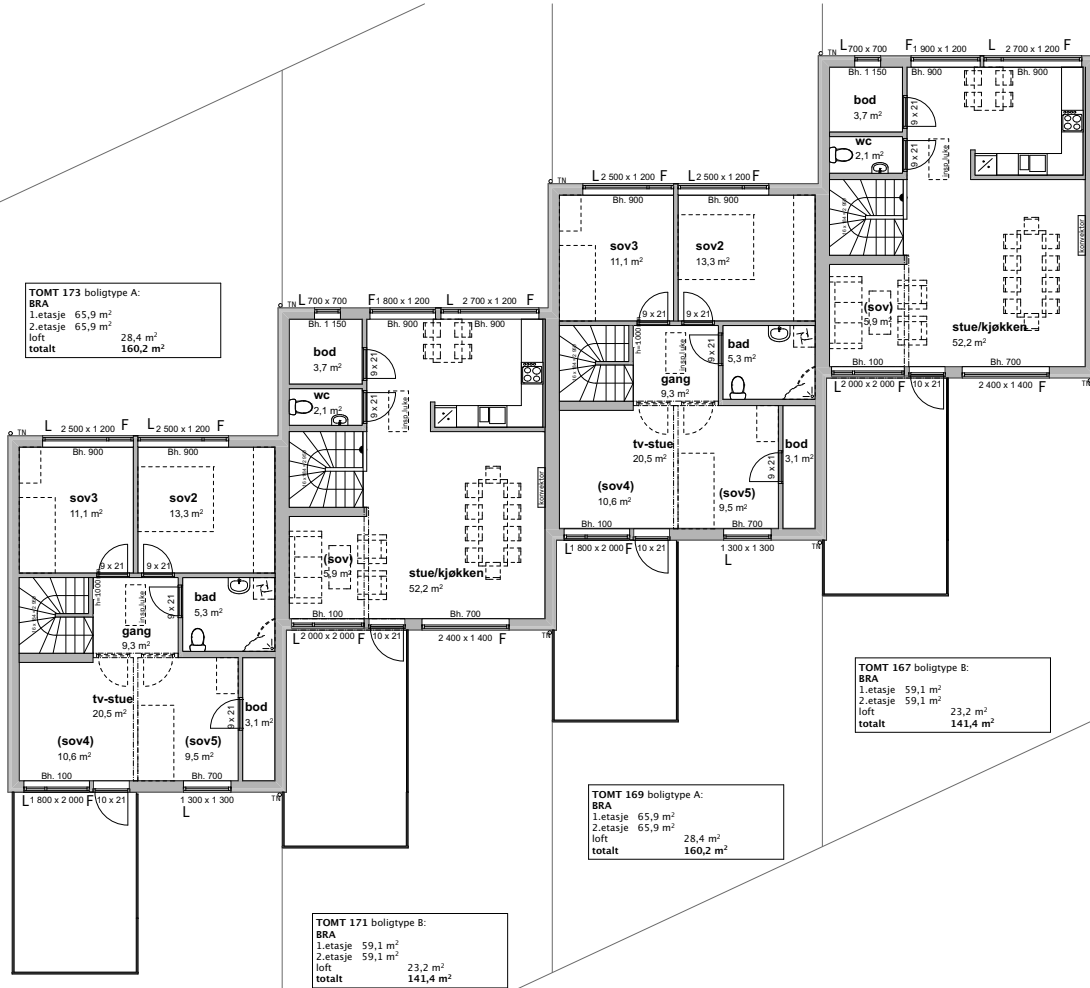

TOMT 167 boligtype B:
BRA
 1.etasje 59,1 m²
 2.etasje 59,1 m²
 loft 23,2 m²
totalt 141,4 m²

TOMT 169 boligtype A:
BRA
 1.etasje 65,9 m²
 2.etasje 65,9 m²
 loft 28,4 m²
totalt 160,2 m²

TOMT 171 boligtype B:
BRA
 1.etasje 59,1 m²
 2.etasje 59,1 m²
 loft 23,2 m²
totalt 141,4 m²

Prosjekt:
SORBOHAGANE BK3
 Prosjekter.: 1452

Byggherre:
FAVORITTHUS

Arkitekt:
 www.sjofasting.no
 post@sjofasting.no
 +47 518 73 850
 Havnegata 16
 N-4308 Sandnes

Fase: Forprosjekt
 Saksoeh.: KMM Kbr.: MH

Tegning:
 Plan 2.etasje del A
 Tegningsnr.: BK3-4308

Målestokk:
 A3 = 1:100

Dato: 25.08.15 Revisjon: -

© Alle rettigheter tilhører utførende for prosjekteringen, kopiering eller bruk av disse tegningene er forbudt uten skriftlig samtykke.

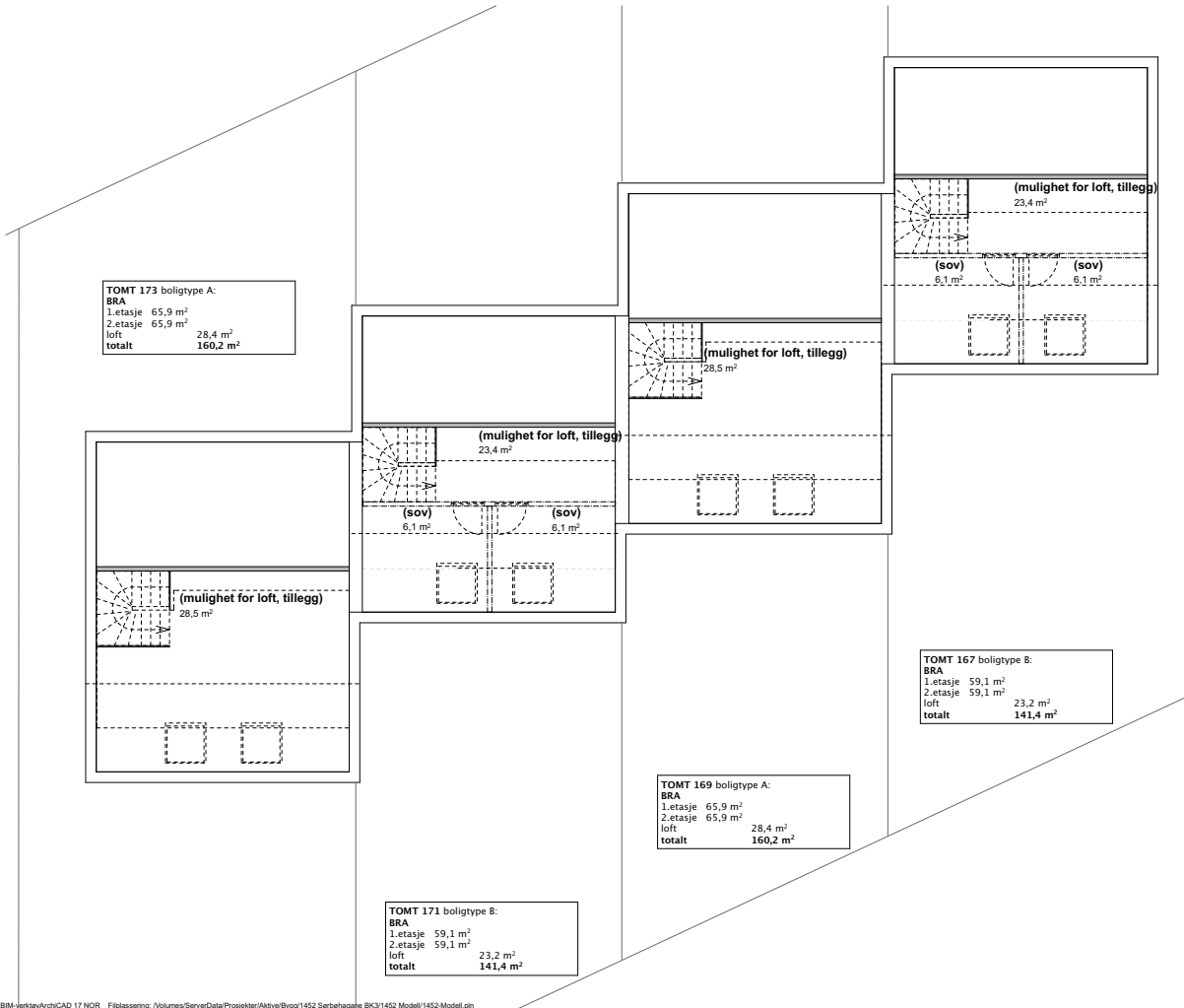

Prosjekt:
SORBOHAGANE BK3
 Prosjektnr.: 1452

Byggherre:
FAVORITTHUS

Arkitekt:

 www.sjofasting.no
 post@sjofasting.no
 +47 518 73 850
 Havnegata 16
 N-4308 Sandnes

Fase: Forprosjekt

Saksbehandler: KMM Kbr.: MH

Tegning:
 Plan loft del A

Tegningsnr.: BK3-4309

Målestokk:
 A3 = 1:100

Dato: 30.10.15 Revisjon: 1

© Alle rettigheter tilhører utførende for prosjekteringen, kopiering eller bruk av disse tegningene er forbudt uten skriftlig samtykke.

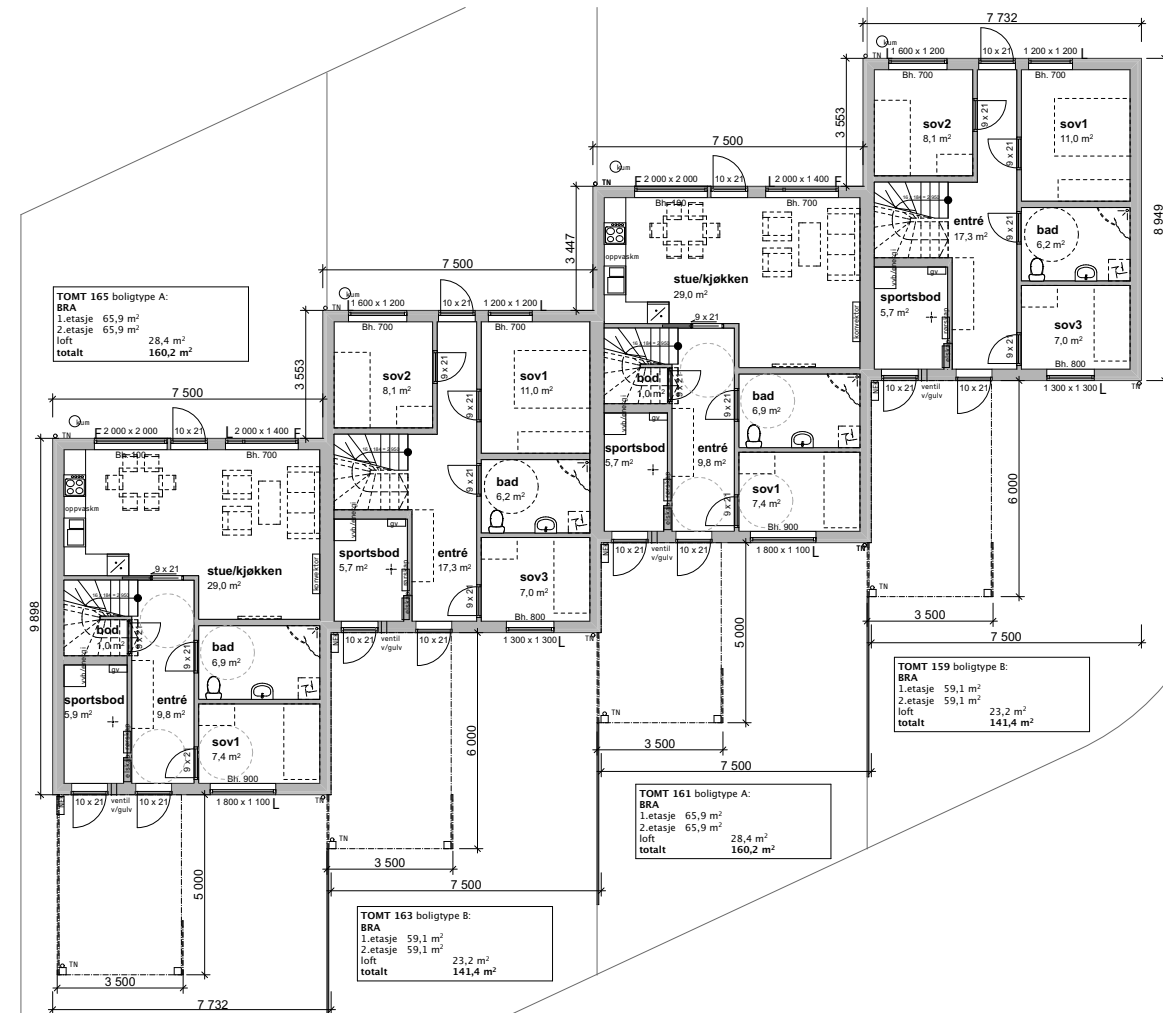

Prosjekt:
SORBOHAGANE BK3
Prosjekter.: 1452

Byggherre:
FAVORITTHUS

Arkitekt:
www.sjofasting.no
post@sjoefasting.no
+47 518 73 850
Havnegata 16
N-4308 Sandnes

Fase: Forprosjekt

Saksbehandler: KMM Korr.: MH

Tegning:
Plan 1.etasje del B

Tegningsnr.: BK3-4210

Målestokk:
A3 = 1:100

Dato: 25.08.15 Revisjon: -

© Alle rettigheter tilhører utførende for prosjekteringen, kopiering eller bruk av disse tegningene er forbudt uten skriftlig samtykke.

TOMT 165 boligtype A:
BRA
 1.etasje 65,9 m²
 2.etasje 65,9 m²
 loft 28,4 m²
totalt 160,2 m²

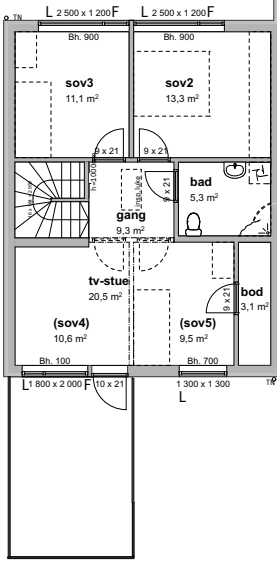

TOMT 163 boligtype B:
BRA
 1.etasje 59,1 m²
 2.etasje 59,1 m²
 loft 23,2 m²
totalt 141,4 m²

TOMT 161 boligtype A:
BRA
 1.etasje 65,9 m²
 2.etasje 65,9 m²
 loft 28,4 m²
totalt 160,2 m²

TOMT 159 boligtype B:
BRA
 1.etasje 59,1 m²
 2.etasje 59,1 m²
 loft 23,2 m²
totalt 141,4 m²

Prosjekt:
SORBOHAGANE BK3
 Prosjektnr.: 1452

Byggherre:
FAVORITTHUS

Arkitekt:
 www.sjofasting.no
 post@sjofasting.no
 +47 518 75 850
 Havnegata 16
 N-4308 Sandnes

Fase: Forprosjekt
 Saksoh.: KMM Kbr.: MH

Tegning:
 Plan 2.etasje del B
 Tegningsnr.: BK3-4211

Målestokk:
 A3 = 1:100

Dato: 25.08.15 Revisjon: -

© Alle rettigheter tilhører utførende for prosjekteringen, kopiering eller bruk av disse tegningene er forbudt uten skriftlig samtykke.

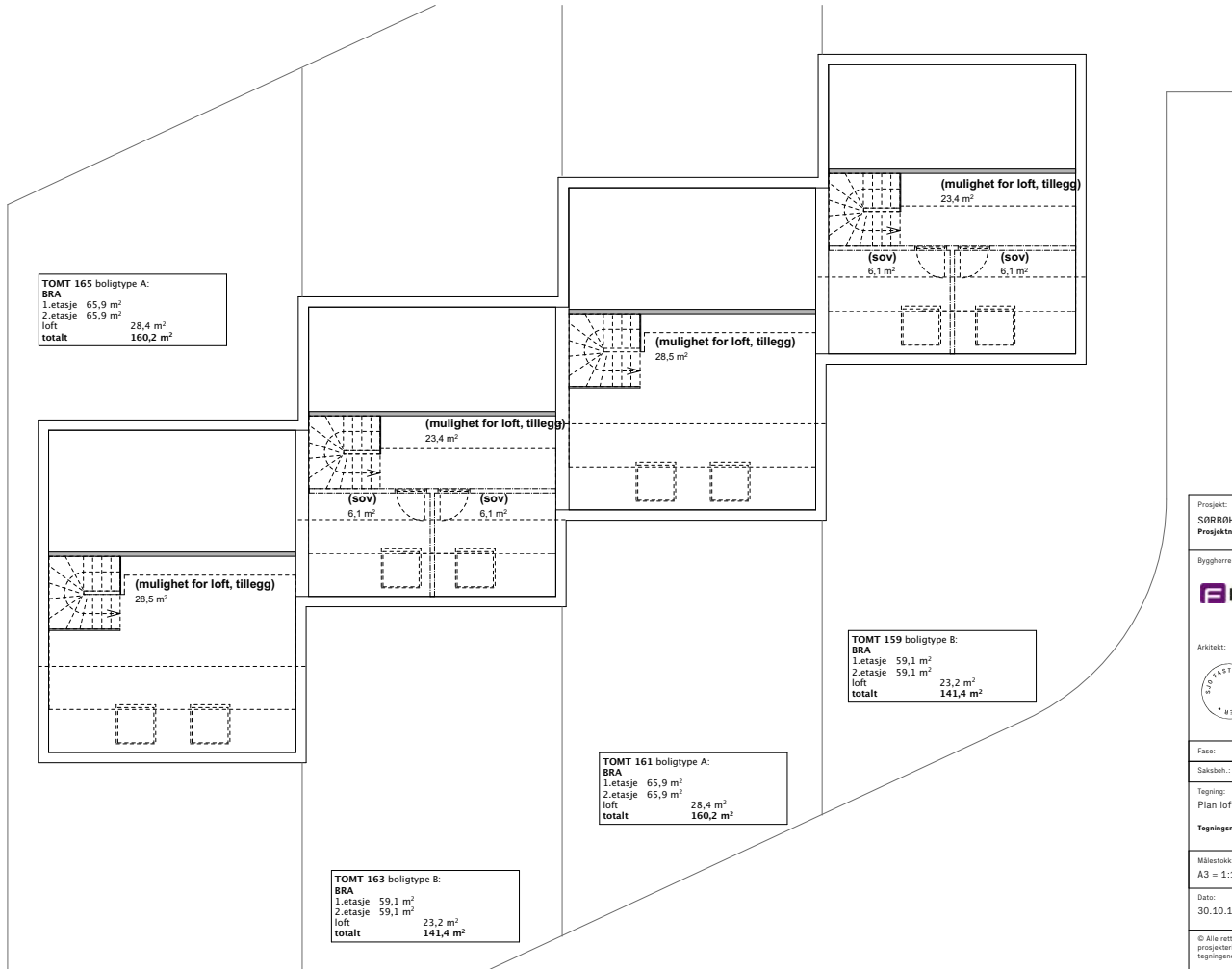

BIM-verktøy/ArchCAD 17 NOR Filplassering: /Volumes/Server/Data/Prosjekter/Aktive/Bygg/1452 Serbhagane BK3/1452 Modell/1452-Modell.pln

Prosjekt:
SORBOHAGANE BK3
 Prosjekter.: 1452

Byggherre:
FAVORITTHUS

Arkitekt:
 www.sjofasting.no
 post@sjofasting.no
 +47 518 73 850
 Havnegata 16
 N-4308 Sandnes

Fase: Forprosjekt

Saksbeh.: KMM Kbr.: MH

Tegning:
 Plan loft del B

Tegningsnr.: BK3-4212

Målestokk:
 A3 = 1:100

Dato: 30.10.15 Revisjon: 1

© Alle rettigheter tilhører utførende for prosjekteringen, kopiering eller bruk av disse tegningene er forbudt uten skriftlig samtykke.

Vann- og avløpskart



Adresse: Sørbøveien 163, 4320 SANDNES
 Gnr/Bnr: 45/601/0/0
 Dato: 2026-01-23
 Målestokk: 1:1,000

Kartet viser kommunale ledningstraseer (vann og avløp) der dette finnes. Private stikkledninger tegnes der disse er registrert. Det kan forekomme feil, mangler og avvik i kartet. VA-ledninger kan være tegnet parallellforskjøvet og mange private ledninger mangler. Usikre eiendomsgrenser er markert stiplet.

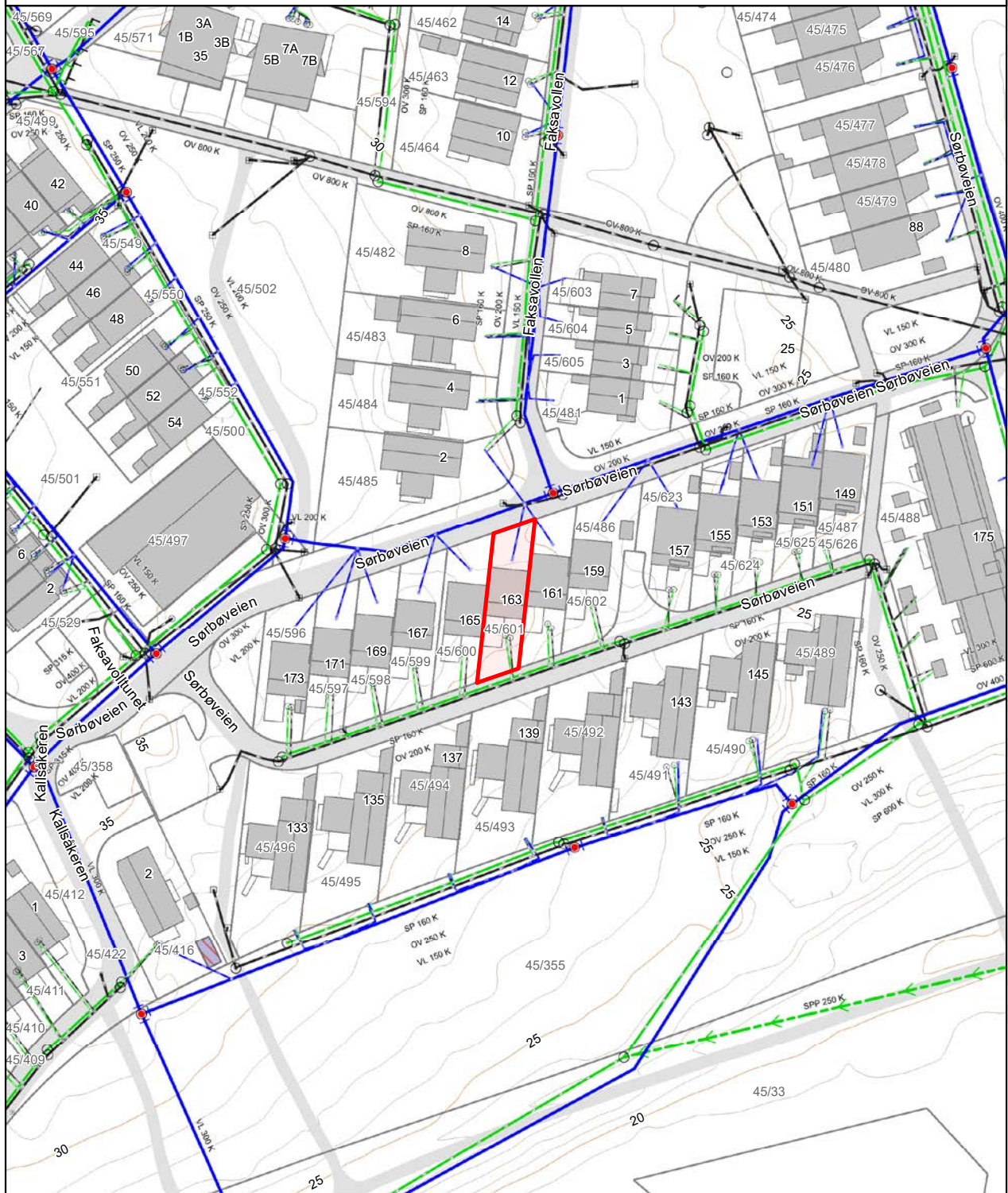

	Vannledning		Overvannsledning		Kum		Hydrant
	Spillvannledning		Avløp felles		Sluk		



Sandnes kommune

Adresse: Postboks 583, 4302 Sandnes

Telefon: 51 33 50 00

Planopplysninger

EM §6-7 Oppdragstakerens undersøkelses- og opplysningsplikt

Kommunenr	1108	Gårdsnr	45	Bruksnr	601	Festenr	0	Seksjonsnr	0
Adresse									

Opplysningene omfatter gjeldende planer og pågående planarbeid for eiendommen. Nærmere opplysninger om den enkelte plan med dokumenter, mindre endringer, etc finnes på internett, se lenker under. Oppgitte delarealer viser planinformasjon på eiendommen. Det tas forbehold om at det kan forekomme feil, mangler eller avvik. Spesielt gjelder dette for eiendommer med usikre eiendomsgrenser, eller der eiendommen ikke er oppmålt.

Plantyper med treff

Kommuneplaner

Reguleringsplaner

Plantyper uten treff

Midlertidige forbud

Reguleringsplaner i vannsøylen

Kommunedelplaner under arbeid

Reguleringsplaner over bakken

Kommunedelplaner

Reguleringsplaner under bakken

Reguleringsplaner bunn

Bebyggelsesplaner over bakken

Reguleringsplaner under arbeid i nærheten

Kommuneplaner under arbeid

Bebyggelsesplaner

Reguleringsplaner under arbeid

Kommuneplaner

Besøk kommunens hjemmeside for mer informasjon.

Id	202005
Navn	Kommuneplan for Sandnes 2023-2038
Plantype	20 - Kommuneplanens arealdel
Status	3 - Endelig vedtatt arealplan
Ikrafttredelse	05/15/2023 00:00:00
Bestemmelser	Bestemmelser og retningslinjer etter korleksjon KS 21.10.24.pdf
Delarealer	
Areal	214.15 kvm
Bestemmelseomravn	Parkeringsone 3
Kpbestemmelsehjemmel	12 - Fysisk utforming av anlegg
Areal	214.15 kvm
Hensynsonenavn	H220
Kpstoy	220 - Gul sone T-1442
Areal	214.15 kvm
Omravn	
Kparealformal	Boligbebyggelse

Reguleringsplaner

Besøk kommunens hjemmeside for mer informasjon.

Id	2004306-05
Navn	Detaljregulering for felt B09, B10 og B13,del av Sørbø
Plantype	35 - Detaljregulering
Status	3 - Endelig vedtatt arealplan
Ikrafttredelse	11/19/2013 00:00:00
Bestemmelser	Gjeldende bestemmelser_2004306-05.pdf
Delarealer	
Areal	214.14 kvm
Feltnavn	BK3
Rparealformal	1112 - Boligbeb. - konsentrerte småhus
Areal	0.01 kvm
Feltnavn	o_KV3
Rparealformal	2011 - Kjøreveg
Areal	0.01 kvm
Feltnavn	o_KV1
Rparealformal	2011 - Kjøreveg

Reguleringsplan på grunnen

Adresse: Sørbøveien 163, 4320 SANDNES

Gnr/Bnr: 45/601/0/0

Dato: 2026-01-23

Målestokk: 1:1,000

Planident: 2004306-05

Ikrafttredelsesdato: 19.11.2013



SANDNES
KOMMUNE





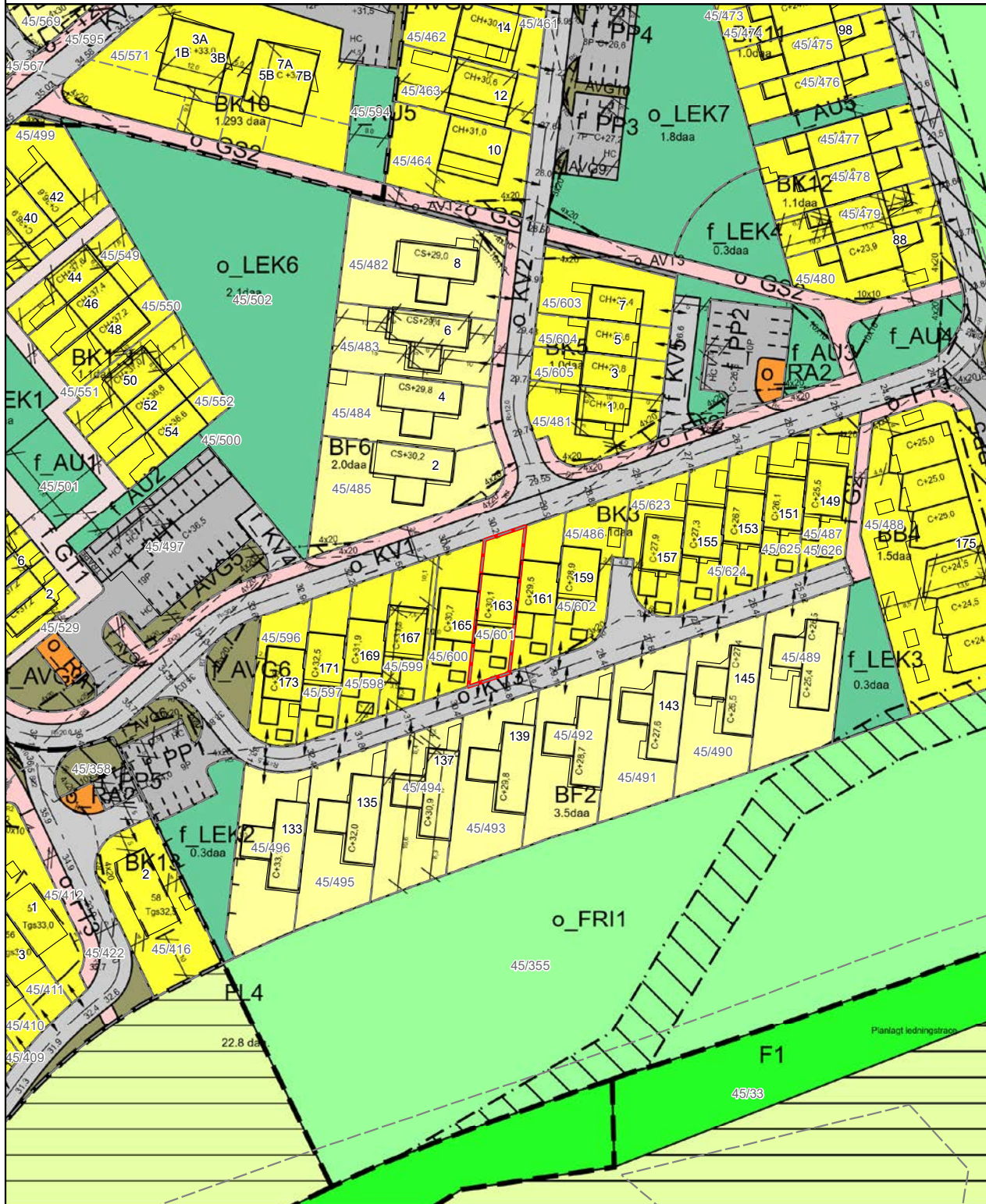













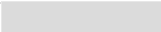















Presentasjonen av informasjon følger nasjonal standard. Kartet kan inneholde feil, mangler eller avvik, Kartet kan ikke benyttes til andre formål enn det formålet det er utlevert til uten samtykke fra kommunen jf. lov om åndsverk.

























Arealformål	Symbol
1. Bebyggelse og anlegg	
Bebyggelse og anlegg	
Boligbebyggelse	
Boligbebyggelse-frittliggende småhusbebyggelse	
Boligbebyggelse-konsentrert småhusbebyggelse	
Boligbebyggelse-blokkbebyggelse	
Garasjeanlegg for bolig-/fritidsbebyggelse	
Fritidsbebyggelse	
Fritidsbebyggelse-frittliggende	
Fritidsbebyggelse-konsentrert	
Fritidsbebyggelse-blokk	
Kolonihage	
Sentrumsformål	
Kjøpesenter	
Forretninger	
Offentlig eller privat tjenesteyting	
Barnehage	
Undervisning	
Helse-/omsorgsinstitusjon	
Kulturinstitusjon	
Forsamlingslokale for religionsutøvelse	
Administrasjon	
Annen offentlig eller privat tjenesteyting	
Fritids- og turistformål	
Utleiehytter	
Fornøyelsespark eller tempark	
Campingplass	
Leirplass	
Råstoffutvinning	
Steinbrudd og masseuttak	
Næringsbebyggelse	
Kontor	
Hotell/overnatting	
Beverting	
Industri	
Lager	
Bensinstasjon/vegserviceanlegg	
Annen næring	
Idrettsanlegg	
Skianlegg	





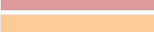

Skiløypetrasé	
Idrettsstadion	
Nærmiljøanlegg	
Golfbane	
Motorsportanlegg	
Skytebane	
Andre idrettsanlegg	
Andre typer bebyggelse og anlegg	
Godsterminal	
Godslager	
Energianlegg	
Fjernvarmeanlegg	
Vindkraftanlegg	
Vann- og avløpsanlegg	
Vannforsyningsanlegg	
Avløpsanlegg	
Renovasjonsanlegg	
Øvrige kommunaltekniske anlegg	
Telekommunikasjonsanlegg	
Småbåtanlegg i sjø og vassdrag	
Småbåtanlegg i sjø og vassdrag med tilhørende strandsone	
Uthus/naust/badehus	
Annen særskilt angitt bebyggelse og anlegg	
Uteoppholdsareal	
Lekeplass	
Gårdsplass	
Parselhage	
Annet uteoppholdsareal	
Grav- og urnelund	
Krematorium	
Nødvendige bygg og anlegg for grav- og urnelund	
Kombinert bebyggelse og anleggsformål	
Bolig/forretning	
Bolig/forretning/kontor	
Bolig/tjenesteyting	
Bolig/kontor	
Forretning/kontor	
Forretning/kontor/Industri	
Forretning/industri	
Forretning/kontor/tjenesteyting	
Forretning/tjenesteyting	
Næring/tjenesteyting	













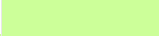





Kontor/lager	
Industri/lager	
Kontor/industri	
Kontor/tjenesteyting	
Angitt bebyggelse og anleggsformål kombinert med andre angitte hovedformål	

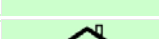

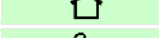

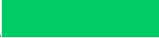

2. Samferdselsanlegg og teknisk infrastruktur	
Samferdselsanlegg og teknisk infrastruktur (arealer)	
Veg	
Kjøreveg	
Fortau	
Torg	
Gatetun	
Gang-/sykkelveg	
Gangveg/gangareal/gågate	
Sykkelanlegg	
Annen veggrunn - tekniske anlegg	
Annen veggrunn - grøntareal	
Bane (nærmere angitt baneformål)	
Trasé for jernbane	
Trase for sporveg/forstadsbane	
Trase for taubane	
Stasjons-/terminalbygg	
Holdeplass/plattform	
Leskur/plattformtak	
Tekniske bygg/konstruksjoner	
Annen banegrund - tekniske anlegg	
Annen banegrund - grøntareal	
Lufthavn	
Lufthavn - landings-/taxebane	
Lufthavn - terminalbygg	
Lufthavn - hangarer/administrasjonsbygg	
Landingsplass for helikopter o.a.	
Havn	
Kai	
Havneterminaler	
Havnelager	
Molo	
Navigasjonsinstallasjon	
Hovednett for sykkel	
Kollektivnett	



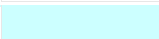
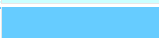













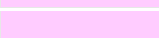



Trase for nærmere angitt kollektivtransport	
Kollektivknutepunkt	
Kollektivanlegg	
Kollektivterminal	
Kollektivholdeplass	
Pendler- /innfartsparkering	
Parkering	
Rasteplass	
Parkeringsplasser	
Parkeringshus/ -anlegg	
Teknisk infrastruktur	
Energinett	
Fjernvarmenett	
Vann- og avløpsnett	
Vannforsyningsnett	
Avløpsnett	
Overvannsnett	
Avfallssug	
Telekommunikasjonsnett	
Sikringsanlegg	
Andre teknisk infrastrukturtraseer	
Kombinerte tekniske infrastrukturtraseer	
Kombinerte formål for samferdselsanlegg og/eller teknisk infrastrukturtraser	
Angitte samferdselsanlegg og/eller teknisk infrastrukturtraseer kombinert med andre gitte hovedformål	

3. Grønnstruktur	
Blå/grønnstruktur	
Naturområde	
Turdrag	
Turveg	
Friområde	
Badeplass/ -område	
Park	
Vegetasjonsskjerm	
Vannspeil	
Overvannstiltak	
Infiltrasjon/fordrøyning/avledning	
Kombinerte grønnstrukturformål	
Angitt grønnstruktur kombinert med andre angitte hovedformål	

4. Forsvaret	
Forsvaret	
Ulike typer militære formål	
Skyttefelt/øvingssområde	
Forlegning/leir	
Kombinerte militærformål	
Angitt militært formål kombinert med andre angitte hovedformål	







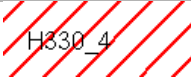
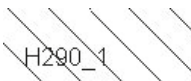
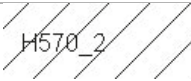
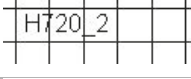

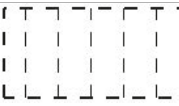





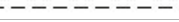







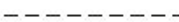

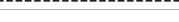

5. Landbruks-, natur og friluftsområder samt reindrift (LNFR)	
LNFR-areal for nødvendige tiltak for landbruk og reindrift og gårdstilknyttet næringsvirksomhet basert på gårdens ressursgrunnlag	
Landbruksformål	
Jordbruk	
Skogbruk	
Seterområde	
Gartneri	
Pelsdyranlegg	
Naturformål	
Friluftformål	
Reindrifformål	
LNFR-areal for spredt bolig-, fritids- eller næringsbebyggelse mv.	
Spredt boligbebyggelse	
Spredt fritidsbebyggelse	
Spredt næringsbebyggelse	
Naturvern	
Jordvern	
Særlige landskapshensyn	
Vern av kulturminner og kulturmiljø	
LNFR-formål kombinert med andre angitte hovedformål	



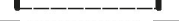







6. Bruk og vern av sjø og vassdrag	
Bruk og vern av sjø og vassdrag med tilhørende strandsone	
Ferdsel	
Ankringsområde	
Opplagsområde	
Riggområde	
Farled	
Hoved- og biled	
Havneområde i sjø	

Småbåthavn	
Bøyehavn	
Fiske	
Fiskeområde	
Låssettingsplasser	
Gyttefelt eller oppvekstområde for yngel	
Akvakultur	
Akvakulturanlegg i sjø og vassdrag	
Akvakulturanlegg i sjø og vassdrag med tilhørende landanlegg	
Fangstbasert levendelagring	
Drikkevann	
Naturområde	
Naturområde i sjø og vassdrag	
Naturområde i sjø og vassdrag med tilhørende strandsone	
Friluftsområde	
Friluftsområde i sjø og vassdrag	
Friluftsområde i sjø og vassdrag med tilhørende strandsone	
Idrett og vannsport	
Badeområde	
Kombinerte formål i sjø og vassdrag med eller uten tilhørende strandsone	
Angitt formål i sjø og vassdrag med eller uten tilhørende strandsone kombinert med andre angitte hovedformål	

Hensynssoner	
Objekttype	Flatesignatur, nåværende
RpFareSone	
RpSikringSone	
RpStøySone	
RpInfrastrukturSone	
RpGjennomføringSone	
RpAngittHensynSone	
RpBåndleggingSone	
RpDetaljeringSone	(PlanId)

Juridiske flater, linjer og punkter	
Flater Objekttype	Flatesignatur, nåværende
PblMidlByggAnleggOmråde	

Linjesymbol	Symbol
RpGrense	
RpFormålGrense	
RpSikringGrense, RpStøyGrense RpFareGrense, RpInfrastrukturGrense, RpAngittHensynGrense, RpBåndleggingGrense, RpGjennomføringGrense, RpDetaljeringGrense,	
RpBestemmelseGrense	
RpRegulertHøyde	
RpJuridiskLinje	
Regulert tomtgrense	
Eiendomsgrense som skal oppheves	
Bygg, kulturminner, mm som skal bevares	
Byggegrense	
Planlagt bebyggelse	
Bebyggelse som inngår i planen	
Bebyggelse som forutsettes fjernet	
Regulert senterlinje	
Frisiktlinje	
Regulert kant kjørebane	
Regulert kjørefelt	
Regulert parkeringsfelt	
Regulert fotgjengerfelt	
Regulert støyskjerm	
Regulert støttemur	
Sikringsgjerde	
Bru	
Tunnel	
Måle og avstandslinje	
Strandlinje sjø	
Strandlinje vassdrag	
Midtlinje vassdrag	

Punktsymbol	
RpJuridiskPunkt	
Vegstengning/fysisk kjøresperr	
Stenging av avkjørsel	
Avkjørsel	
Innkjøring	
Utkjøring	
Brukar	
Tunnelåpning	
Eksisterende tre som skal bevares	
Regulert nytt tre	
Regulert møneretning	

BYGGEOMRÅDER (PBL §25, 1. ledd nr. 1)

 BYGGEOMRÅDER	 Gatetun
 Områder for boliger m/tilhørende anlegg	 Torg
 Frittliggende småhusbebyggelse	 Rasteplass
 Konsentrert småhusbebyggelse	 Parkeringsplass
 Blokkbebyggelse	 Kollektivanlegg (for buss og drose)
 Garasjer i boligområder	 Bussterminal
 Områder for forretning	 Busholdeplass
 Områder for kontor	 Drosjeholdeplass
 Områder for industri / lager	 Jernbane
 Områder for fritidsbebyggelse	 Sporvei / forstadsbane
 Områder for offentlig bebyggelse (stat, fylkeskommune, kommune)	 Flyplass med administrasjonsbygninger
 Offentlig barnehage	 Flyplass / taxebane
 Offentlig undervisning (skole, universitet mv.)	 Hangar, verksted, administrasjonsbygg
 Offentlig institusjon (sykehus, aldershjem, sykehjem mv.)	 Havneområde (landdelen)
 Offentlig kirke	 Kai
 Offentlig forsamlingslokale (kino, teater mv.)	 Småbåtanlegg (landdelen)
 Offentlig administrative bygg	 Trafikkområde i sjø og vassdrag
 Område for særskilt angitt allmennyttig formål	 Skipsled
 Allmennyttig barnehage	 Havneområde i sjø
 Allmennyttig undervisning (skole, universitet mv.)	 Annet trafikkområde i sjø/vassdrag
 Allmennyttig institusjon (sykehus, aldershjem, sykehjem mv.)	 Annet trafikkområde
 Allmennyttig kirke	
 Allmennyttig forsamlingslokale (grendehus mv.)	
 Allmennyttig administrasjon	
 Områder for herberger og bevertningssteder	
 Hotell med tilhørende anlegg	
 Beverting	
 Område for garasjeanlegg og bensinstasjoner	
 Garasjeanlegg	
 Bensinstasjoner	
 Annet byggeområde	

LANDBRUKSOMRÅDER (PBL § 25, 1. ledd nr. 2)

 LANDBRUKSOMRÅDER
 Område for jord- og skogbruk
 Område for reindrift
 Område for gartneri
 Område for parsellhager
 Annet landbruksområde

OFFENTLIGE TRAFIKKOMRÅDER (PBL § 25, 1. ledd nr. 3)



 OFFENTLIGE TRAFIKKOMRÅDER
 Kjørevei
 Gate med fortau
 Annen veggrunn
 Gang- / sykkelveg
 Sykkelveg
 Gangveg

 Gatetun
 Torg
 Rasteplass
 Parkeringsplass
 Kollektivanlegg (for buss og drose)
 Bussterminal
 Busholdeplass
 Drosjeholdeplass
 Jernbane
 Sporvei / forstadsbane
 Flyplass med administrasjonsbygninger
 Flyplass / taxebane
 Hangar, verksted, administrasjonsbygg
 Havneområde (landdelen)
 Kai
 Småbåtanlegg (landdelen)
 Trafikkområde i sjø og vassdrag
 Skipsled
 Havneområde i sjø
 Annet trafikkområde i sjø/vassdrag
 Annet trafikkområde



FRIOMRÅDER (PBL § 25, 1. ledd nr. 4)

 FRIOMRÅDER
 Park
 Turveg
 Skiløype
 Anlegg for lek
 Anlegg for idrett og sport
 Leirplass
 Annet friområde
 Friområde i sjø og vassdrag
 Badeområde
 Småbåthavn
 Rogottabane
 Annet friområde i sjø/vassdrag

FAREOMRÅDER (PBL § 25, 1. ledd nr. 5)

 FAREOMRÅDER
 Høyspenningsanlegg (høyspentlinje, transformatorstasjon, koblingsstasjon)
 Skytebane
 Ildsfarlig opplag og andre innretninger som kan være farlige for allmenheten
 Område med rasfare
 Område med flomfare
 Område med særskilt angitt annen fare

SPESIALOMRÅDER (PBL § 25, 1. ledd nr. 6)

 SPESIALOMRÅDER
 Privat vei
 Parkbelte i industristrek

 Campingplass
 Friluftsområde (på land)
 Friluftsområde i sjø og vassdrag
 Idrettsanlegg som ikke er offentlig tilgjengelig
 Golfbane
 Grav- og urnelund
 Privat småbåtanlegg (land)
 Privat småbåtanlegg (sjø)
 Område for anlegg i grunnen
 Område for anlegg og drift av kommunalteknisk virksomhet
 Drikkevannsmagasin
 Vann- og avloppsanlegg
 Område for bygging og drift av fjernvarmeanlegg
 Anlegg for televerket (telekommunikasjon)
 Øvingsområde med tilhørende anlegg for forsvarst / sivilforsvaret
 Område og anlegg for drift av radionavigasjonshjelpemidler utenfor flyplass
 Fiskebruk
 Andre områder for anlegg i vassdrag eller sjø
 Frisiktsone ved vei
 Restriksjonsområde rundt flyplass
 Grunnvannsmagasin
 Nedslagsfelt for drikkevann
 Naturvernområde (på land)
 Naturvernområde i sjø og vassdrag
 Klimaverområde
 Bevaringsområde for bygninger og anlegg
 Bevaring av bygninger
 Bevaring av anlegg
 Bevaring av landskap og vegetasjon
 Område for steinbrudd og masseuttak
 Andre områder for vesentlige terrengingrep
 Område for reindrift
 Pelsdyranlegg
 Handelsgartneri
 Område for særskilt anlegg
 Taubane
 Fornøyelsespark
 Vindkraft
 Annet spesialområde

FELLESOMRÅDER (PBL § 25, 1. ledd nr. 7)

 FELLESOMRÅDER
 Felles avkjørsel
 Felles gangareal
 Felles parkeringsplass
 Felles lekeareal for barn
 Felles gårds plass
 Fellesareal for garasjer
 Felles grøntareal
 Annet fellesareal for flere eiendommer



















FORNØYELSESOMRÅDER (PBL § 25, 1. ledd nr. 8)
 FORNØYELSESOMRÅDER
KOMBINERTE FORMÅL
 KOMBINERTE FORMÅL

 Bolig / Forretning
 Bolig / Forretning / Kontor
 Bolig / Kontor
 Bolig / Offentlig
 Forretning / Kontor
 Forretning / Kontor / Industri
 Forretning / Industri
 Forretning / Kontor / Offentlig
 Forretning / Offentlig
 Kontor / Industri
 Kontor / Offentlig
 Kontor/Bensinstasjon
 Offentlig / Allmennyttig
 Veiserviceanlegg (Beverting / Bensinstasjon)
 Annet kombinert formål
 Rekkefølgebestemmelser
 Midlertidig trafikkområde
 Unyansert formål

Begrensninger grense

 Reguleringsplan faregrense
 Reguleringsplan restriksjonsgrense
 Reguleringsplan bevaringsgrense
 Reguleringsplan formøyesgrense
 Reguleringsplan rekkefølgegrense

Reguleringsformål

 500 - Fareområde
 510 - Høyspenningsanlegg
 520 - Skytebane
 530 - Ildsfarlig opplag ol
 540 - Rasfare
 550 - Flomfare
 590 - Særskilt angitt fare
 640 - Frisiktsone
 641 - Restriksjonsområde flyplass
 645 - Grunnvannsmagasin
 646 - Nedslagsfelt for drikkevann
 660 - Bevaringsområder
 661 - Bevaring av bygninger
 662 - Bevaring av anlegg
 663 - Bevaring av landskap og vegetasjon
 800 - Fornøyelsesområder
 991 - Formålsrekkefølge
 992 - Midlertidig trafikkområde

Kommuneplan

Adresse: Sørbøveien 163, 4320 SANDNES

Gnr/Bnr: 45/601/0/0

Dato: 2026-01-23

Målestokk: 1:1,000

Planident: 202005

Ikrafttredelsesdato: 15.5.2023



SANDNES
KOMMUNE



Presentasjonen av informasjon følger nasjonal standard. Kartet kan inneholde feil, mangler eller avvik,
Kartet kan ikke benyttes til andre formål enn det formålet det er utlevert til uten samtykke fra kommunen jf. lov om åndsverk.

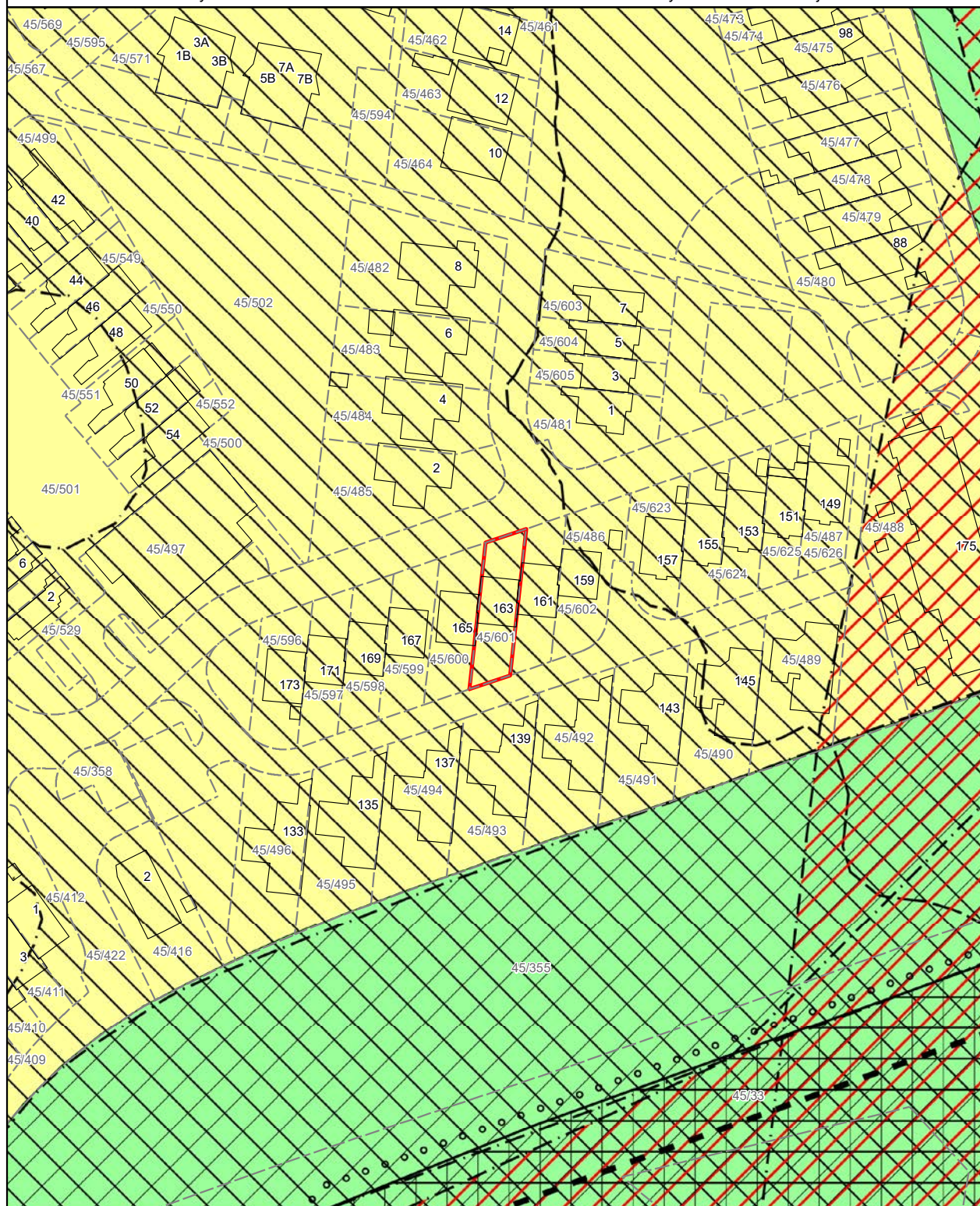

Formål	Eksisterende arealformål	Nytt arealformål
1. Bebyggelse og anlegg		
Bebyggelse og anlegg		
Boligbebyggelse		
Fritidsbebyggelse		
Sentrumsformål		
Kjøpesenter		
Forretninger		
Offentlig eller privat tjenesteyting		
Fritids- og turistformål		
Råstoffutvinning		
Næringsbebyggelse		
Idrettsanlegg		
Andre typer nærmere angitt bebyggelse og anlegg		
Uteoppholdsareal		
Grav og urnelund		
Kombinert bebyggelse og anleggsformål		

2. Samferdselsanlegg og teknisk infrastruktur		
Samferdselsanlegg og teknisk infrastruktur (arealer)		
Veg		
Bane		
Lufthavn		
Havn		
Molo		
Hovednett for sykkel		
Kollektivnett		
Kollektivknutepunkt		
Parkering		
Trase for teknisk infrastruktur		
Kombinerte formål for samferdselsanlegg og/eller teknisk infrastrukturtraseer		

3. Grønnstruktur		
Blå/grønnstruktur		
Naturområde		
Turdrag		

Friområde		
Park		
Overvannstiltak		
Kombinerte grønnstrukturformål		

4. Forsvaret		
Forsvaret		
Ulike typer militære formål		
Skytefelt/øvingsområde		
Forlegning/leir		
Kombinerte militære formål		

5. Landbruks-, natur- og friluftformål samt reindrift (LNFR)		
LNFR-areal for nødvendige tiltak for landbruk og reindrift og gårdstilknyttet næringsvirksomhet basert på gårdens ressursgrunnlag		
LNFR-areal for spredt bolig-, fritids- eller næringsbebyggelse mv.		
Spredt boligbebyggelse		
Spredt fritidsbebyggelse		
Spredt næringsbebyggelse		

6. Bruk og vern av sjø og vassdrag, med tilhørende strandsone		
Bruk og vern av sjø og vassdrag med tilhørende strandsone		
Ferdsel		
Ankringsområde		
Opplagsområde		
Riggområde		
Farled		
Havneområde i sjø		
Småbåthavn		
Fiske		
Akvakultur		
Drikkevann		
Naturområde		
Friluftsområde		
Kombinerte formål i sjø og vassdrag med eller uten tilhørende strandsone		

Hensynssoner, juridiske linjer og punkter

Flater	Flatesignatur nåværende	Flatesignatur, fremtidig
KpFareSone		
KpSikringSone		
KpStøySone		
KpInfrastrukturSone		
KpGjennomføringSone		
KpAngittHensynSone		
KpBåndleggingSone (Arealst 1 og 2)		
KpDetaljeringSone (Videreføring av reg.plan)	(PlanId)	

Linjesymbol	Symbol
KpGrense	
KpArealGrense	
KpFareGrense	
KpSikringGrense	
KpStøyGrense	
KpAngittHensynGrense	
KpGjennomføringGrense	
KpInfrastrukturGrense	
KpBåndleggingGrense	
KpDetaljeringGrense	
KpBestemmelseGrense	
KpRegulertHøyde	

Linjesymbol	Nåværende			Fremtidig		
	Vertniv			Vertniv		
	Tunnel 1	På bakken 2	Bro mv. 3	Tunnel 1	På bakken 2	Bro mv. 3
KpSamferdselLinje						
Fjernveg						
Hovedveg						
Samleveg						
Adkomstveg						
Gang/sykkelveg						
Sykkelveg						
Gangveg						
Turveg/turdrag						
Skitrekk ¹⁾						
Jernbane						
Sporveg						
Taubane						
Kollektivtrasé						
Farled						
Småbåtled						
KpJuridiskLinje						
Byggegrense						
Forbudsgrense sjø						
Forbudsgrense vassdrag						
Strandlinje sjø						
Strandlinje vassdrag						
Midtlinje vassdrag						
KpInfrastrukturLinje						
Vann						
Avløp						
Kraftledning						
Overvannstrasé						
Punktsymbol						
KpSamferdselPunkt						
Vegkryss						
Kollektivknutepunkt						

Matrikkelkart og -rapport (tilsvarende målebrev)

Matrikkelenhets registerbetegnelse og adresse

Matrikkelenhets:	Gårdsnr 45, Bruksnr 601	Kommune:	1108 Sandnes
Adresse:		Grunnkrets:	507 Sørbø
Veiadresse:	Sørbøveien 163, gatenr 29337	Valgkrets:	5 Ganddal
	4320 Sandnes	Kirkesogn:	6080402 Ganddal
Oppdatert:	28.09.2019	Tettsted:	4522 Stavanger/Sandnes

Eiendomsopplysninger

Matrikkel:

Type:	Best. grunneiendom	Tinglyst:	Ja	Reg.landbruksreg.:	Nei
Bruksnavn:		Matrikkelført:	Ja	Antall teiger:	1
Etableringsdato:	27.05.2016	Har festegrund:	Nei	Seksjonert:	Nei
Areal:	214,1 kvm	Skyld:			
Arealkilde:	Beregnet Areal				
Arealmerknad:					

Om fullstendighet og nøyaktighet i matrikkelutskriften:

Ambita tar forbehold om at informasjon som hentes fra Matrikkelen kan avvike fra de faktiske forhold, og at grensepunkter mv. kan mangle helt eller delvis eller være feil registrert i Matrikkelen. Ambitas eiendomsutskrift viser arealet som er en geometrisk beregning basert på eiendommens grenselinjer. I de tilfeller grensene er markert som fiktive brukes i stedet oppgitt areal hvis dette finnes i Matrikkelen. Ambita er ikke ansvarlig for tap som oppstår som følge av feil i Eiendomsutskriften.

Ikke tinglyst eierforhold:

Ingen ikke tinglyste eierforhold registrert på matrikkelenheten.

Kulturminner:

Ingen kulturminner registrert på matrikkelenheten.

I Matrikkelen fremgår kun informasjon om fredet kulturminne der det er registrert i Riksantikvarens arkiv på eiendom og bygning. Kulturminner som ikke er registrert i Matrikkelen kan dermed allikevel forekomme på eiendommen. Merk at disse opplysningene ikke omfatter informasjon om eventuell verning / verneklasse for eiendom eller bygningsmasse.

Grunnforensing:

Ingen grunnforensing registrert på matrikkelenheten.

I Matrikkelen fremgår kun informasjon om grunnforensning som eventuelt er registrert på eiendommen i forurensningsmyndighetenes arkiver. Grunnforensning som ikke er registrert kan dermed allikevel forekomme på eiendommen.

Klage på vedtak i Matrikkelen:

Ingen klage registrert på matrikkelenheten.

Forretninger:					
Type	Dato		Rolle	Matrikkel	Arealendring
Omnummerering	Forretning:	01.01.2020	Mottaker	1108/45/601	0,0
	Matrikkelført:	01.01.2020			
Annen forretningstype	Forretning:	14.12.2016	Berørt	1108/45/355	0,0
	Matrikkelført:	07.07.2017	Berørt	1108/45/486	0,0
			Berørt	1108/45/487	0,0
			Berørt	1108/45/501	0,0
			Berørt	1108/45/502	0,0
			Berørt	1108/45/596	0,0
			Berørt	1108/45/597	0,0
			Berørt	1108/45/598	0,0
			Berørt	1108/45/599	0,0
			Berørt	1108/45/600	0,0
			Berørt	1108/45/601	0,0
			Berørt	1108/45/602	0,0
Oppmålingsforretning	Forretning:	10.05.2016	Avgiver	1108/45/486	-214,3
	Matrikkelført:	11.05.2016	Berørt	1108/45/355	0,0
			Berørt	1108/45/502	0,0
			Berørt	1108/45/601	0,0
			Mottaker	1108/45/602	214,2
Oppmålingsforretning	Forretning:	10.05.2016	Avgiver	1108/45/486	-214,3
	Matrikkelført:	11.05.2016	Berørt	1108/45/355	0,0
			Berørt	1108/45/502	0,0
			Berørt	1108/45/600	0,0
			Mottaker	1108/45/601	214,1

Bebyggelsens arealer mv., antall boenheter**Rekkehus****Opplysninger om boliger/bruksenheter:**

Adresse	Type	BRA	Kjøkkenkode	Antall rom	Bad	WC
Sørbøveien 163	Bolig	158,0	Kjøkken	5	1	2

Bygningsopplysninger:

Næringsgruppe:	Bolig	Bebygd areal:	69,0	Rammetillatelse:	
Bygningsstatus:	Ferdigattest	BRA bolig:	158,0	Igangset.till.:	16.12.2015
Energikilde:		BRA annet:		Ferdigattest:	10.03.2017
Oppvarming:		BRA totalt:	158,0	Midl. brukstil.:	
Avløp:		Har heis:	Nei	Tatt ibruk (GAB):	
Vannforsyning:				Antall boliger:	1
Bygningsnr:	300542371			Antall etasjer:	3

Etasjeopplysninger:

Nr	Ant. boliger	BRA:	Bolig	Annet	Totalt	BTA:	Bolig	Annet	Totalt
H01	1		76,0		76,0				
H02			59,0		59,0				
L01			23,0		23,0				

Kulturminner:

Ingen kulturminner registrert på bygningen.

Oversiktskart



Nøyaktighet (standardavvik)

- 10 cm eller mindre
- 11 - 30 cm.
- 31 - 200 cm
- 201 - 500 cm
- Over 500 cm
- Ikke angitt

Hjelpelinjer

- - Vannkant
- - Veikant
- ⋯ Fiktiv / Teigdeler
- ⋯ Punktfeste

Symboler

- Bygningspunkt
- △ Sefrak kulturminne
se ambita.com/sefrak for fargeforklaring

Teig 1 (Hovedteig)

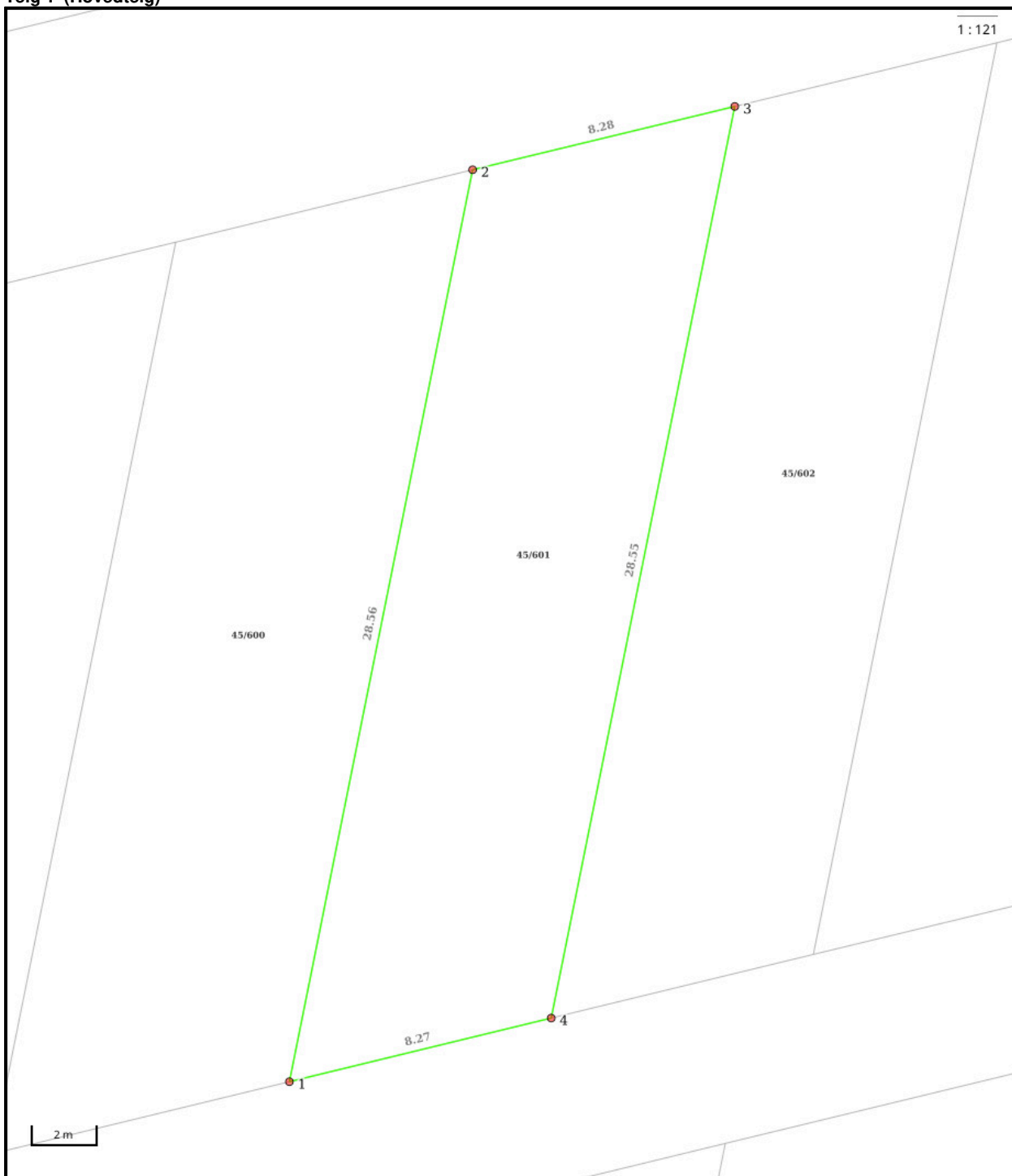

Nøyaktighet (standardavvik)

- 10 cm eller mindre
- 11 - 30 cm.
- 31 - 200 cm
- 201 - 500 cm
- Over 500 cm
- Ikke angitt

Hjelpelinjer

- - - Vannkant
- - - Veikant
- Fiktiv / Teigdeler
- Punktfeste

Symboler

- Bygningspunkt
- △ Sefrak kulturminne
se ambita.com/sefrak for fargeforklaring

Areal og koordinater**Areal:** 214,10m²**Arealmerknad:****Koordinatsystem:** EUREF89 UTM sone 32**Ytre avgrensing**

Punkt	Nord	Øst	Lengde ¹	Målemetode	Nøyaktighet	Radius	Merke nedsatt i	Hjelpelinje	Grensepunkttype
1	6 525 387,34	311 585,36	28,56m	Tatt fra plan	5		Annen terrengdetalj	Nei	Asfaltspiker
2	6 525 415,73	311 588,45	8,28m	Tatt fra plan	5		Annen terrengdetalj	Nei	Asfaltspiker
3	6 525 418,39	311 596,29	28,55m	Tatt fra plan	5		Annen terrengdetalj	Nei	Asfaltspiker
4	6 525 390,01	311 593,19	8,27m	Tatt fra plan	5		Annen terrengdetalj	Nei	Asfaltspiker

(1) Lengden fra punktet til neste punkt i rekken.

Om fullstendighet og nøyaktighet i utskriften:

Ambita tar forbehold om at informasjon som hentes fra Matrikkelen kan avvike fra de faktiske forhold, og at grensepunkter mv. kan mangle helt eller delvis eller være feil registrert i Matrikkelen. Ambitas kartutskrift viser arealet som er en geometrisk beregning basert på eiendommens grenselinjer. I de tilfeller grensene er markert som fiktive brukes i stedet oppgitt areal hvis dette finnes i Matrikkelen. Ambita er ikke ansvarlig for tap som oppstår som følge av feil i kartutskriften.

Noen blir nasjonale.
Noen blir regionale.

Vi fortsetter som det vi er:
Lokalbanken på Jæren.





OVERSIKT OVER LØSØRE OG TILBEHØR TIL EIENDOMMEN

Oversikten er utarbeidet av Norges Eiendomsmeglerforbund, Eiendom Norge og Advokatforeningens Eiendomsmeglingsgruppe, og er gjeldende fra 1. januar 2020.

Generelt

Lov om avhending av fast eiendom (avhendingslova/avhl.) av 3. juli 1992 regulerer kjøper og selgers rettigheter og plikter ved overdragelse av fast eiendom og andeler i borettslag.

I henhold til avhl. § 3-4 skal eiendommen, når annet ikke er avtalt, overdras med innredninger og utstyr som etter lov, forskrift eller annet offentlig vedtak skal følge med. Det samme gjelder varig innredning og utstyr som enten er fastmontert eller er særskilt tilpasset bygningen, jf. avhl. § 3-5. Loven inneholder ingen detaljert oversikt over hva som omfattes av «innredning og utstyr», og over hva som skal regnes som «fastmontert eller særskilt tilpasset».

Partene kan fritt avtale hva som skal følge med eiendommen ved salg. Bransjens liste over løsøre og tilbehør som skal følge med eiendommen, er en del av avtalen mellom kjøper og selger dersom ikke annet er opplyst i salgsoppgaven, kjøper har tatt forbehold i bud eller avtale på annen måte er inngått. Der intet annet er avtalt, vil løsøre og tilbehør medfølge slik dette fremkommer av avhl. § 3-4 og § 3-5 og denne oversikt.

Produkter og installasjoner som medfølger overdras uten noen form for garantier, utover eventuell gjenværende leverandørgaranti.

Dersom det er noe i nedenstående liste som ikke finnes på eiendommen, vil det heller ikke medfølge.

- 1. HVITEVARER** medfølger der dette er spesielt angitt i salgsoppgaven.
- 2. HELDEKKENDE TEPPER** følger med uansett festemåte.
- 3. VARMEKILDER**, slik som ovner, kaminer, peiser, varmepumper og panelovner, følger med uansett festemåte. Frittstående biopeiser/varmeovner og terrassevarmere medfølger ikke. Det følger ikke med varmekilder i rom som ikke har vegg- eller fastmonterte varmekilder på visning.
- 4. TV, RADIO OG MUSIKKANLEGG.** TV-antennor og fellesanlegg for TV, herunder parabolantenne, og tunerer/dekoder/tv-boks medfølger der dette eies av selger. Veggmontert TV/flatskjerm med tilhørende festeordning samt musikkanlegg følger ikke med (se også punkt 12).
- 5. BADEROMSINNREDNING/UTSTYR.** Badekar, dusjkabinett, dusjvegger, alle fastmonterte speil og hyller, fastmonterte glass- og håndkleholdere, herunder håndklevarmere samt baderomsinnredning, medfølger.
- 6. GARDEROBESKAP** medfølger, selv om disse er løse. Fastmonterte garderobehyller og knagger medfølger. Innredning i garderobeskap, for eksempel løse eller fastmonterte trådkurver, hyller, stenger og lignende, medfølger.

7. KJØKKENINNREDNING medfølger, herunder også åpne, fastmonterte hyller og løs eller fastmontert kjøkkenøy.

8. MARKISER, PERSIENNER og annen type innvendig og utvendig solskjerming, gardinoppheng, lamellgardiner og liftgardiner medfølger.

9. AVTREKKSIVIFTER av alle slag, samt fastmonterte aircondition/ventilasjonsanlegg, medfølger.

10. SENTRALSTØVSUGER medfølger med komplett anlegg, herunder slange, munnstykke mm.

11. LYSKILDER. Kupler, lysstoffarmatur, fastmonterte "spotlights", oppheng og skinner med spotlights samt utelys og hagebelysning medfølger. Vegglamper, krokhengte lamper, lysekroner, prismelamper og lignende som er koblet til sukkerbit eller stikkontakt følger likevel ikke med.

12. INSTALLERTE SMARTHUSLØSNINGER med sentral som styrer lys, varme, lyd o.l., samt tilhørende trådløse enheter som brytere, sensorer, kameraer, integrerte høyttalere el. medfølger. Enkle lysstyringssystem f.eks. med en sentral som kun styrer lyspærer eller smartpærer montert i sokkel medfølger likevel ikke.

13. UTVENDIGE SØPPELKASSER og eventuelt holder/hus til disse medfølger.

14. POSTKASSE medfølger.

15. UTENDØRS INNRETNINGER slik som flaggstang, fastmontert tørkestativ, samt andre faste utearrangementer som f.eks. badestamp, boblekar/jacuzzi og liknende utendørs kar, lekestue, lekestativ, utepeis, fastmontert trommel til vannslange, medfølger. Guidekabel/avgrenskingskabel til robotgressklipper medfølger, men robotgressklipper og ladestasjon for denne medfølger ikke.

16. FASTMONTERT VEGGLADER/LADESTASJON TIL EL-BIL medfølger uavhengig av hvor laderen er montert.

17. SOLCELLEANLEGG med tilhørende teknisk infrastruktur medfølger.

18. GASSBEHOLDER til gasskomfyr og gasspeis medfølger.

19. BRANNSTIGE, BRANNTAU, feiestige og lignende medfølger der dette er påbudt. Løse stiger medfølger ikke.

20. BRANNSLUKNINGSAPPARAT, BRANNSLANGE og RØYKVARSLER medfølger der dette er påbudt. Det er eier og brukers plikt til å se til at utstyret forefinnes på enhver eiendom. Hvis annet ikke er uttrykkelig avtalt, skal dette derfor alltid følge med ved salg av eiendom.

21. SAMTLIGE NØKLER til eiendommen som selger er i besittelse av skal overleveres kjøper på overtakelsen, herunder nøkler til eventuelle boder, uthus, garasjeportåpner e.l. Låses boder, uthus e.l. med hengelås, skal lås og nøkler til disse medfølge.

22. GARASJEHYLLER, bodhyller, lagringshyller og oppheng til bildekk medfølger såfremt de er fastmontert.

Planter, busker og trær som er plantet på tomten, eller fastmonterte kasser og lignende er en del av eiendommen og medfølger i handelen.

Trygghet for deg som boligkjøper



Derfor bør du ha Boligkjøperforsikring:



1 av 4 finner feil etter overtakelse av ny bolig



Advokaten vet hvilke feil som gir krav mot selger



Vi tar saken, uten økonomisk risiko for deg



Advokathjelp er dyrt når du ikke har Boligkjøperforsikring

Advokatforsikring for boligeiere inkluderer i tillegg:

- Samboeravtale og ektepakt
- Arveoppgjør, testament og fremtidsfullmakt
- Kjøp og håndverkertjenester
- Naboforhold og husleie
- ID-tyveri og nettkrenkelser
- Tilgang til viktige digitale kontrakter
- Husstandsdekning
- Opptil 2 mill. i tvistedekning

Hva koster det?

Andelsbolig og aksjeleilighet	8 900 kr
Selveierleilighet og rekkehus	11 900 kr
Ene-, tomannsbolig og tomt	16 900 kr

Pris gjelder for 5 år.

Advokatforsikring for boligeiere kan bare tegnes samtidig med boligkjøperforsikringen, og koster kun kr 2 800 i tillegg per år.

Egenandel kr 4 000 påløper ved takst, tvist eller 10 timer advokatbistand, avhengig av hva som kommer først

Boligkjøperforsikring tegnes hos eiendomsmegler senest ved kontraktsignering og gir rett til advokathjelp inntil 5 år etter overtakelse. Forsikringen betales som del av oppgjøret ved boligkjøpet. Advokatforsikringen fornyes årlig ved faktura fra HELP.

Har du spørsmål? Kontakt HELP på 22 99 99 99 eller post@help.no. Les mer på help.no.

Ved kjøp av landbrukseieendom, herunder også småbruk, og annen kombinasjonseiendom, begrenser forsikringen seg til våningshuset (kundens primærbolig). Meglerforetaket mottar kr 5 600/5 600/5 900 i kostnadsgodtgjørelse, avhengig av boligtype, samt et tillegg på kr 1 000 ved salg av Advokatforsikring for boligeiere. Vi tar forbehold om pris- og vilkårsendringer. Hvis premien ikke er innbetalt ved overtakelse, vil avtalen bli kansellert. For fullstendig informasjon om dekning og vilkår, se help.no.



9 av 10

boligselgere kjøper
boligselgerforsikring

Boligselgerforsikring

- så du kan føle deg trygg

Undersøkelser viser at én av fem boligkjøpere reklamerer etter kjøp av brukt bolig. I mange tilfeller skyldes det feil eller mangler som først blir oppdaget etter overtakelsen. Selger du uten boligselgerforsikring risikerer du å bli holdt økonomisk ansvarlig. Det kan føre til krav om prisavslag, erstatning eller i verste fall heving av kjøpet.

Med boligselgerforsikring kan du senke skuldrene når salget er gjennomført. Kommer det krav eller klager, er det vi i Fremtind som håndterer saken for deg og som kan utbetale erstatning til kjøper.

Hvorfor boligselgerforsikring?

- gjelder fra budaksept og inntil fem år etter overtakelse
- gjelder skjulte feil og mangler som kjøperen ikke kunne forvente
- dekker krav om prisavslag, erstatning eller heving opptil boligens salgssum, maks 14 millioner kroner
- gir deg profesjonell hjelp fra erfarne advokater og jurister i Fremtind

Prisoversikt

Boligtype/Eierform	Beskrivelse	Pris	Minimumspris	Maksimalpris
Andels- og aksjeboliger	Alle typer andels-/aksjebolig inkl. enebolig og hytte/fritidsbolig.	2,5 ‰	4 200 kr	31 000 kr
Selveierleilighet, eierseksjon og fritidsleilighet Tomannsbolig/ flermannsbolig/ rekkehus	Alle typer seksjonsbolig <i>unntatt</i> enebolig	4,3 ‰	6 500 kr	37 000 kr
Enebolig Tomannsbolig/ flermannsbolig/ rekkehus	Alle typer boliger med eget gnr./bnr <i>inkl.</i> enebolig med snr.	5,6 ‰	12 000 kr	62 000 kr
Hytte	Alle typer hytte (frittliggende og knyttet sammen i rekke) med gnr./bnr./snr./f.nr.	6,2 ‰	9 600 kr	62 000 kr
Tomt	Alle typer tomt	5,6 ‰	10 000 kr	62 000 kr

Fremtind

www.fremtind.no



Et hjem er mer verdt enn et hus, og et hus er mer enn bare vegger.

Det er et sted for å skape gode minner
preget av trivsel, omsorg og trygghet.

For oss som jobber med folks hjem hver
eneste dag, er det naturlig å engasjere oss
sammen med SOS-barnebyer for å gi flere
barn et trygt og godt hjem.

For hvert hjem vi formidler, gir vi derfor
100 kroner til SOS-barnebyers arbeid.

aktiv. +  **SOS
BARNEBYER**

Forbrukerinformasjon om budgivning



Sist oppdatert med virkning fra 1. juli 2025, i forbindelse med ikrafttredelse av endringer i eiendomsmeglingsloven.

Informasjonen er utarbeidet av Forbrukerrådet, Advokatforeningen ved Lovutvalget for eiendomsmegling, Eiendom Norge og Norges Eiendomsmeglerforbund, på grunnlag av bl.a. eiendomsmeglingsloven § 6-8.

Nedenfor gis en oversikt over de retningslinjer som anbefales ved budgivning på eiendommen. Avslutningsvis gis også en kort oversikt over de viktigste rettsreglene tilknyttet budgivning.

Før det legges inn bud på eiendommen oppfordres budgiver til å sette seg inn i all relevant informasjon om eiendommen, herunder salgsoppgave og tilstandsrapport.

GJENNOMFØRING AV BUDGIVNING:

1. Alle bud skal inngis skriftlig til megler, som formidler disse videre til selger. Med skriftlige bud menes også elektroniske meldinger som e-post og SMS når informasjonen i disse er tilgjengelig også for ettertiden. Kravet til skriftlighet gjelder også budforhøyelser, og motbud (bud fra selger), aksept eller avslag fra selger. Før formidling av bud til selger skal megler innhente gyldig legitimasjon og signatur fra budgiver. Kravet til legitimasjon og signatur er oppfylt for budgivere som benytter e-signatur som f.eks. BankID eller MinID.

2. Et bud bør inneholde eiendommens adresse (eventuelt gnr/bnr), kjøpesum, budgivers kontaktinformasjon, finansieringsplan, akseptfrist, overtakelsesdato og eventuelle forbehold som for eksempel usikker finansiering, salg av nåværende bolig ol. Normalt vil ikke et bud med forbehold bli akseptert før forbeholdet er avklart. Konferer gjerne med megler før bud inngis.

3. Megler skal legge til rette for en forsvarlig avvikling av budrunden. I forbrukerforhold (dvs. der selger er forbruker) skal megleren ikke formidle bud med kortere akseptfrist enn kl. 12.00 første virkedag etter siste annonserte visning. Etter denne fristen bør budgivere ikke sette en kortere akseptfrist enn at megler har mulighet til, så langt det er nødvendig, å orientere selger, budgivere og øvrige interessenter om bud og forbehold. Dersom bud inngis med en frist som åpenbart er for kort til at megleren kan avvikle budrunden på en forsvarlig måte som sikrer selger og interessenter et tilstrekkelig grunnlag

for sine handlingsvalg, vil megler fraråde budgiver å stille slik frist.

4. Megler skal ikke formidle bud med forbehold om at budet eller forbehold i budet skal holdes skjult (hemmelig) for andre budgivere og interessenter.

5. Megleren vil uoppfordret gi sin vurdering av det enkelte bud overfor selger, når budet er gitt innenfor fristene i punkt 3.

6. Megleren skal, så langt det er nødvendig og mulig, holde budgiverne skriftlig orientert om mottatte bud, herunder budets størrelse, forbehold og akseptfrist. Megler skal så snart som mulig bekrefte skriftlig overfor budgivere at budene deres er mottatt. For øvrig vil megler, på forespørsel fra andre, opplyse om aktuelle bud på eiendommen, herunder relevante forbehold.

7. Kopi av budjournal skal gis til kjøper og selger uten ugrunnet opphold etter at handel er kommet i stand. Dersom det er viktig for budgiver å bevare sin anonymitet, bør budet formidles gjennom fullmektig.

8. Etter at handel har kommet i stand, eller dersom en budrunde avsluttes uten at handel er kommet i stand, kan en budgiver kreve kopi av budjournalen i anonymisert form.

VIKTIGE AVTALERETTSLIGE FORHOLD:

1. Det eksisterer ingen angrerett ved salg/kjøp av fast eiendom.

2. Når et bud er inngitt til megler og innholdet i budet er formidlet til selger (slik at selger har fått kunnskap om budet), kan budet ikke kalles tilbake. Budet er da bindende for budgiver frem til akseptfristens utløp, med mindre budet før denne tid avslås av selger eller budgiver får melding om at eiendommen er solgt til en annen. Man bør derfor ikke gi bud på flere eiendommer samtidig dersom man ikke ønsker å kjøpe flere enn en eiendom.

3. Selger står fritt til å forkaste eller akseptere ethvert bud, og er for eksempel ikke forpliktet til å akseptere høyeste bud.

4. Når en aksept av et bud har kommet frem til budgiver innen akseptfristens utløp er det inngått en bindende avtale.

5. Husk at et eventuelt bud fra selger til kjøper (såkalte «motbud»), avtalerettslig er et bindende tilbud som medfører at det foreligger en avtale om salg av eiendommen dersom budet i rett tid aksepteres av kjøper.

For eiendommen:

Adresse: Sørbøveien 163
4320 SANDNESMeglerforetak: Aktiv Eiendomsmegling
Saksbehandler: Jonas LeTelefon: 941 66 646
E-post: jonas.le@aktiv.no

Oppdragsnummer:

Undertegnede gir herved følgende bud på ovennevnte eiendom:

Kjøpesum: Kr. _____

Beløp med bokstaver: Kr. _____

+ omkostningert iht. opplysninger i salgsoppgaven

Dette budet er bindende for undertegnede frem til og med den: _____ Kl. _____

Dersom annet ikke er angitt gjelder budet til kl. 15.00 første virkedag etter siste annonserte visning. I forbrukerforhold vil bud med kortere akseptfrist enn til kl. 12.00 første virkedag etter siste annonserte visning ikke bli viderefordlet til selger.

Eventuelle forbehold: _____

Undertegnede er kjent med at selger står fritt til å godta eller forkaste ethvert bud. Likeledes er undertegnede klar over at budet er bindende for budgiver når det er kommet til selgers kunnskap. Handelen er juridisk bindende for begge parter dersom budet aksepteres innen akseptfristen. Undertegnede er kjent med at budjournalen vil bli forelagt kjøper og selger når handel er sluttet.

Ønsket overtakelsesdato: _____

Budet baseres på opplysninger og salgsvilkår som fremkommer av salgsoppgave datert: _____

Kjøpet vil bli finansiert slik:

Låneinstitusjon: _____ Referanse og tlf nr.: _____

Lånt kapital: _____ Kr.: _____

Egenkapital: _____ Kr.: _____

Totalt: _____ Kr.: _____

Egenkapital består av: Salg av nåværende bolig eller fast eiendom Disponibelt kontantbeløp (bankinnskudd)Jeg gir bud som: Forbruker Ledd i næringsvirksomhet / juridisk person (selskap)Jeg samtykker til bruk av elektronisk kommunikasjon: Ja Nei

Navn: _____

Navn: _____

Fødselsnr. (11 siffer): _____

Fødselsnr. (11 siffer): _____

Adresse: _____

Adresse: _____

Postnr.: _____ Sted: _____

Postnr.: _____ Sted: _____

Tlf.: _____ E-post: _____

Tlf.: _____ E-post: _____

Dato.: _____ Sign: _____

Dato.: _____ Sign: _____

Kopi av legitimasjon

Kopi av legitimasjon

aktiv.
Tar deg videre