

# Tilstandsrapport

 4-roms andelsleilighet

 Skjervgata 45 , 8656 MOSJØEN

 VEFSN kommune

 gnr. 103, bnr. 2118

 Andelsnummer 6

## Markedsverdi

### 2 250 000

Sum areal alle bygg: BRA: 94 m<sup>2</sup> BRA-i: 89 m<sup>2</sup>



Befaringsdato: 08.04.2026

Rapportdato: 14.04.2026

Oppdragsnr.: 20914-4727

Eiendomsverdi/PropCloud ref nr: JS2594

Autorisert foretak: Motakst AS

Sertifisert Takstingeniør: Sindre Jakobsen

Vår ref: Lars brattland



# MOTAKST



Tilstandsrapporten er gyldig ett år fra rapportdato. Oppstår det skader eller skjer det endringer på eiendommen, bør du som selger be om en oppdatert tilstandsrapport.

# Motakst AS

Motakst AS er et uavhengig og sertifisert takseringsfirma med base i Nord-Norge. Vi leverer profesjonelle takseringstjenester over hele Helgeland og Troms, med høy faglig integritet, lokal kunnskap og pålitelighet i fokus.

Vår kjernevirksomhet omfatter blant annet: Verditakst og lånetakst, Tilstandsrapporter og vedlikeholdsrapporter, Skadetaksering, Overtagleser og 1 og 5-årsbefaringer for bolig og næring, Bistand ved kjøp og salg av eiendom, Uavhengige vurderinger for forsikring og ved tvister.

Vi har solid erfaring med både bolig-, fritids- og næringseiendom, og kombinerer moderne teknologi med inngående kunnskap om byggeskikk, regelverk og markedsforhold i regionen. Vår metodikk sikrer grundige vurderinger og lett forståelige rapporter, skreddersydd etter kundens behov.

Motakst AS er medlem av Norsk takst og følger bransjens etiske retningslinjer og standarder. Vi er opptatt av kvalitet i alle ledd og setter høyt fokus på kundeservice, presisjon og effektiv gjennomføring.

## Rapportansvarlig

*Sindre Jakobsen*

Sindre Jakobsen  
Uavhengig Takstingeniør  
sindre@motakst.no  
908 82 357

## Medansvarlig

*Marius Høgås*

Marius Høgås  
Uavhengig Takstingeniør  
marius@motakst.no  
472 67 180



# Dette trenger du å vite om tilstandsrapporten



## Hva er en tilstandsrapport?

En tilstandsrapport beskriver synlige skader/avvik eller tegn på skader/avvik på boligen. Rapporten fremhever vanligvis ikke positive egenskaper ved boligen.



## Hva vurderer en bygningssakkyndig?

Den bygningssakkyndige vurderer boligen ut fra hva man kan forvente av en bygning av samme alder og type. Vurderingen gjøres som regel mot hvordan det var vanlig å bygge og regler som gjaldt da boligen ble oppført (søknadstidspunktet). Forhold som er vanlige for bygningens alder, slik som slitasje etter normal bruk regnes ikke som avvik.



## Hva inneholder tilstandsrapporten?

Den bygningssakkyndige undersøker rom og bygningsdeler slik det kommer frem av [Forskrift til avhendingsloven](#). Tilstandsrapporten inneholder bare avvik som den bygningssakkyndige kan se eller kontrollere med enkle hjelpemidler. Det gjøres ikke nærmere undersøkelser slik som åpning av vegger eller andre bygningsdeler. I vegg mot våtrom og rom under terreng kan det borres et hull for å gjøre enkle undersøkelser slik som fuktsøk.

## Når du kjøper en brukt bolig

Når du kjøper en brukt bolig, er det viktig å være oppmerksom på at dette ikke kan sammenlignes med å kjøpe en ny bolig. Måten boligen ble bygget på kan være annerledes enn i dag. Bygninger svekkes over tid, og utsettes for slitasje blant annet på grunn av bruk og vær og vind. Mange boliger fornyes helt eller delvis, noen i flere omganger, eller det oppføres tilbygg. Særlig for boliger som er pusset opp eller endret, er det viktig å merke seg at fornyelse av overflater ikke nødvendigvis betyr at bygningsdeler under er forbedret.

## Vurdering mot byggregler

Den bygningssakkyndige vil vurdere boligen mot hvordan det var vanlig å bygge og regler som gjaldt på søknadstidspunktet. Den bygningssakkyndige ser etter avvik som har betydning for og som reduserer boligens funksjon og verdi, og som kommer frem av forskrift til avhendingslova.

## Tilstandsrapporten beskriver ikke hele boligen

### BYGNINGSSAKKYNDIGE SER FOR EKSEMPEL IKKE PÅ

- vanlig slitasje og normal vedlikeholdstilstand
- bagatellmessige forhold som ikke påvirker bygningens bruk eller verdi vesentlig
- skjulte installasjoner
- installasjoner utenfor bygningen
- full funksjonstesting av el- og VVS-installasjoner
- geologiske forhold og bygningens plassering på grunnen
- bygningens planløsning
- bygningens innredning
- løsøre slik som hvitevarer
- utendørs svømmebasseng og pumpeanlegg
- bygningens estetikk og arkitektur
- bygningens lovlighet (bortsett fra bruksendringer, brannceller og forhold som åpenbart kan påvirke helse, miljø og sikkerhet)
- fellesarealer (med mindre boligeier har vedlikeholdsplikt for fellesarealer og dette er kjent for bygningssakkyndig, eller fellesarealet har en særlig tilknytning til boligen).

© iVerdi 2023

Malen til denne rapporten, inkludert standardtekstene fra Verdi er vernet etter åndsverkloven og kan kun benyttes av av kunder hos iVerdi. For andre aktører er eksemplarframstilling av malen og standardtekster, som utskrift og annen kopiering til bruk som grunnlag for tilsvarende rapporter, bare tillatt når det er hjemlet i lov (kopiering til privat bruk, sitat o.l.) eller avtale med iVerdi ([Hjem-iVerdi](#)).

Utnyttelse i strid med lov eller avtale kan medføre erstatnings- og straffansvar.

# Dette trenger du å vite om tilstandsrapporten

## Tilstanden vurderes med ulike tilstandsgrader

Tilstanden gir uttrykk for en gitt forventet tilstand, blant annet vurdert ut fra alder og normal bruk. Ved Tilstandsgrad 0 (TG0) og Tilstandsgrad 1 (TG1) gir den bygnings sakkyndige normalt ingen begrunnelse for valg av tilstandsgrad. Grunnen er at bygningen eller bygningsdelen da bare har normal slitasje. Ved skjulte konstruksjoner kan alder alene avgjøre tilstandsgrad. Når bygnings sakkyndige anbefaler tiltak, for eksempel utbedringer, må brukeren av rapporten vurdere om tiltakene er nødvendige og lønnsomme.

Når den bygnings sakkyndige velger tilstandsgrad, baseres vurderingen på faste kriterier som følger av gjeldende bransjestandard for Teknisk tilstandsanalyse ved omsetning av bolig og Forskrift til avhendingslova.



### TILSTANDSGRAD 0, TG0: INGEN AVVIK

Bygningsdelen skal være tilnærmet ny, ikke vise tegn på slitasje og det skal være lagt frem dokumentasjon på faglig god utførelse. Det er ingen merknader til delen.



### TILSTANDSGRAD 1, TG1: MINDRE AVVIK

Bygningsdelen skal bare ha normal slitasje, og strakstiltak skal ikke anses som nødvendig. Graden kan også brukes når delen er ny, men der dokumentasjon på faglig god utførelse mangler.



### TILSTANDSGRAD 2, TG2: VESENTLIGE AVVIK OG MINDRE AVVIK SOM ETTER NS 3600 GIR TG 2

Bygningsdelen skal enten ha feil utførelse, en skade eller symptomer på skade, sterk slitasje eller nedsatt funksjon. Graden gis når bygningsdelen trenger vedlikehold eller tiltak i nær fremtid. Graden skal også brukes når delen er gammel og det er grunn til å varsle om faren for skader på grunn av alderen, eller når det er grunn til å overvåke delen spesielt på grunn av fare for større skader eller følgeskader.



### TILSTANDSGRAD 3, TG3: STORE ELLER ALVORLIGE AVVIK

Denne tilstandsgraden brukes ved kraftige tegn på forhold som man må regne med trenger utbedring straks eller innen kort tid. Det er påvist funksjonssvikt eller sammenbrudd.



### IKKE UNDERSØKT/IKKE TILGJENGELIG FOR UNDERSØKELSE

Det kan være avvik/skader som ikke er avdekket.

## Informasjon om utbedringskostnader

Utbedringskostnadene i rapporten er sjablongmessige anslag basert på observerte forhold som feil, skader eller uregelmessigheter, samt foreslåtte tiltak. Disse anslagene er veiledende, angis i fem intervaller, er basert på generelle erfaringstall, og må ikke forveksles med konkrete pristilbud fra håndverkere eller entreprenører. Faktiske kostnader kan variere betydelig, avhengig av individuelle valg, materialpriser og markedsforhold. For å få en nøyaktig vurdering av utbedringskostnadene anbefales ytterligere undersøkelser og innhenting av flere pristilbud fra kvalifiserte fagfolk. Slike anslag gis for TG3, der dette er mulig.



Tiltak under kr 20 000



Tiltak mellom kr 20 000 – 100 000



Tiltak mellom kr 100 000 – 200 000



Tiltak mellom kr 200 000 – 500 000



Tiltak over kr 500 000

# Beskrivelse av eiendommen

## Markedsvurdering

Totalt Bruksareal	94 m <sup>2</sup>
Totalt Bruksareal for hoveddel	94 m <sup>2</sup>
Totalpris	5 200 000

## Arealer

[Gå til side](#)

## Befaring - og eiendomsopplysninger

[Gå til side](#)

Tomteverdi og teknisk verdi bygninger 5 950 000

## Forutsetninger og vedlegg

[Gå til side](#)

## Lovlighet

[Gå til side](#)

## 4-roms andelsleilighet

- Det foreligger godkjente og byggemeldte tegninger, som stemmer med dagens bruk

# Sammendrag av boligens tilstand

## Fordeling av tilstandsgrader

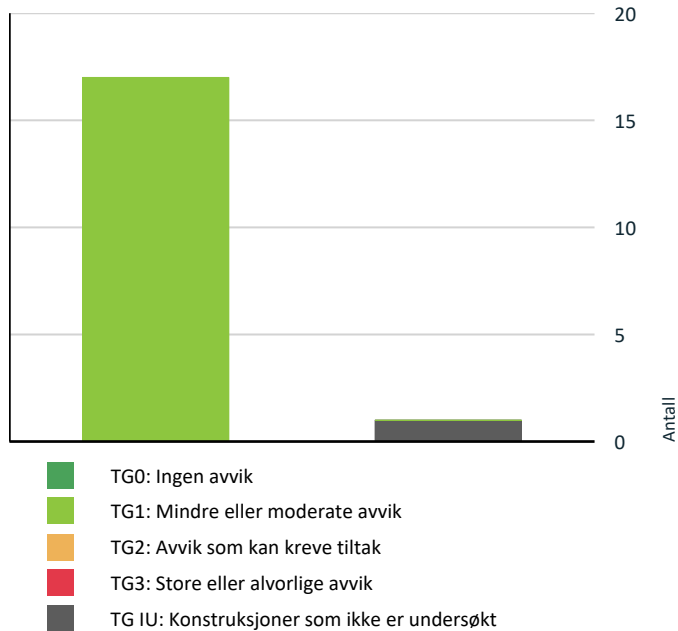

Vil du vite mer om tilstandsgrader? Se side 4.

## Oppsummering av avvik

Vil du vite mer? Se på rommet eller bygningsdelen senere i rapporten.

### 4-roms andelsleilighet

#### ! TG IU KONSTRUKSJONER SOM IKKE ER UNDERSØKT

! Våtrom > 2. etasje > Bad/vaskerom > Tilliggende konstruksjoner våtrom [Gå til side](#)

### HELSE, MILJØ OG SIKKERHET

#### Forhold som åpenbart kan medføre fare for helse, miljø og sikkerhet

! Rekkverket på balkong eller terrasse er for lavt i forhold til dagens krav. [Gå til side](#)

# Tilstandsrapport

## 4-ROMS ANDELSLEILIGHET



### Byggeår

2019

### Kommentar

I flg. ferdigattest.

### Anvendelse

Boligen er p.t. ubebodd.

### Standard

Leiligheten holder god standard.

### Vedlikehold

Leiligheten fremstår som normalt godt vedlikeholdt.

## UTVENDIG

### TG 1 Vinduer

#### Beskrivelse

Malte vinduer av tre med 3-lags isolerglass, utvendig tekket med lakkerte aluminiums beslag.  
Det er montert screens på stuevinduet.



### TG 1 Dører

#### Beskrivelse

Malt altandør av tre med 3-lags isolerglass, utvendig tekket med lakkerte aluminiums beslag og Brann- og lydklassifisert inngangsdør.

# Tilstandsrapport



## TG 1 Balkonger, terrasser og rom under balkonger

### Beskrivelse

Altan på ca. 11 m2 med rekkverk av glass og metall. Rekkverket har en høyde på ca. 99 cm. Konstruksjon av tre innfestet i bygningskroppen og fundamentert på støpte peler. Adkomst via dør fra stuen.



## Andre utvendige forhold

### Beskrivelse

Taktekket, nedløp og beslag, veggkonstruksjon, utvendige trapper og takkonstruksjon er ikke undersøkt da dette faller under borettslagets vedlikeholdsansvar.

## INNVENDIG

## TG 1 Overflater

### Beskrivelse

Gulvene har parkett.  
Veggene har sparklet og malte gipsplater.  
Himlingene har sparklet og malte gipsplater.

## TG 1 Etasjeskille/gulv mot grunn

### Beskrivelse

Etasjeskille av betong.

### Målt avvik i gang:

Høydeforskjell i etasjeskille innenfor 2 meter på ca. 3 mm.  
Høydeforskjell i etasjeskille gjennom hele rommet på ca. 5 mm.

# Tilstandsrapport

## TG 1 Innvendige dører

### Beskrivelse

Innvendig har boligen malte fyllingsdører.



## VÅTROM

### 2. ETASJE > BAD/VASKEROM

#### Generell

### Beskrivelse

Våtrommet består av en baderomskabin.  
Baderommet har utstedt teknisk godkjenning som dokumentasjon.



### 2. ETASJE > BAD/VASKEROM

## TG 1 Overflater vegger og himling

### Beskrivelse

Veggene har fliser.  
Himlingen har lakkerte metall plater.

### 2. ETASJE > BAD/VASKEROM

## TG 1 Overflater Gulv

### Beskrivelse

Gulvet er flislagt. Termostatstyrte elektriske varmekabler.  
Gulvet har tilfredsstillende fall mot sluk.

# Tilstandsrapport

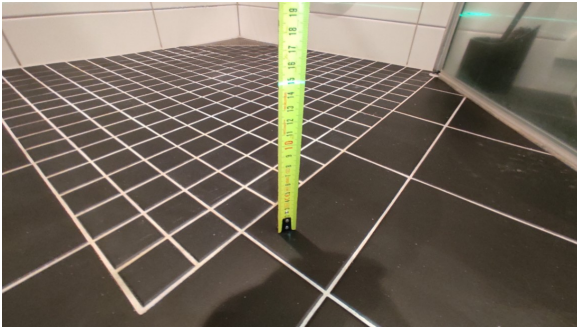

Kontroll av fallforhold.

## 2. ETASJE > BAD/VASKEROM

### TG 1 Sluk, membran og tettesjikt

#### Beskrivelse

Det er nyere stålsluk og smøremembran med dokumentert utførelse.



Kontroll av sluk.

## 2. ETASJE > BAD/VASKEROM

### TG 1 Sanitærutstyr og innredning

#### Beskrivelse

Våtrommet har innredning med servant, veggmontert toalett, dusjvegger/hjørne og opplegg for vaskemaskin.



Kontroll av røropplegg.

## 2. ETASJE > BAD/VASKEROM

### TG 1 Ventilasjon

#### Beskrivelse

Det er avtrekk via ventil i himling tilkoblet balansert ventilasjonsanlegg og tilluft via luftespalte under dørbildet.

# Tilstandsrapport

## 2. ETASJE > BAD/VASKEROM

### TG 10 Tilliggende konstruksjoner våtrom

#### Beskrivelse

Hulltaking er foretatt uten å påvise unormale forhold.  
Veggene er oppført i med stålkonstruksjon og gips, og fuktmåling er derfor ikke mulig.



## KJØKKEN

## 2. ETASJE > STUE/KJØKKEN

### TG 1 Overflater og innredning

#### Beskrivelse

Kjøkkeninnredning av laminerte skrog med laminerte profilerte fronter, laminert benkeplate med nedfelt oppvaskum i stål med ett-greps blandebatteri. Belysning under overskap.  
Kjøkkenet er utstyrt med integrerte hvitevarer som kjøl/frysenskap, oppvaskmaskin med vannstoppsystem, induksjonstopp med komyrvakt og stekeovn. Det ble utført fuktsøk ved kjøleskap, oppvaskmaskin og vask. Det ble ikke registrert forhøyede fuktverdier.



Kontroll av røropplegg.



## 2. ETASJE > STUE/KJØKKEN

### TG 1 Avtrekk

#### Beskrivelse

Det er avtrekk ut via det balanserte ventilasjonsanlegget.

# Tilstandsrapport



## TEKNISKE INSTALLASJONER

### TG 1 Vannledninger

#### Beskrivelse

Vannledninger av plast (rør-i-rør).  
Stoppekraner plassert i rørskap i himlingen på badet.  
Kraner er funksjonstestet og har tilfredsstillende vannmengde/trykk ved samtidig tapping.



Kontroll av rørskap.

### TG 1 Avløpsrør

#### Beskrivelse

Avløpsrør av plast.  
Avløpsrørene som ligger utenfor leilighetens grenser omfattes av borettslagets vedlikeholdsplikt, og er derfor ikke vurdert i denne rapporten.  
Tilstandsgrad (TG) er satt med utgangspunkt i det som er synlig og tilgjengelig inne i leiligheten. Dersom rørene ikke er tilgjengelige for visuell inspeksjon, er vurderingen basert på rørenes alder og tilgjengelig dokumentasjon. Forhold vedrørende avløpssystemet utenfor boenheten må følges opp av borettslaget.

### TG 1 Ventilasjon

#### Beskrivelse

Boligen har balansert ventilasjon. Ventilasjonsaggregat av merket Swegon fra byggeår plassert på kjøkken.

# Tilstandsrapport



## Varmesentral

### Beskrivelse

Leiligheten er oppvarmet med fjernvarme. Takstingeniøren er ikke gjort kjent med fjernvarmesystemet, da dette faller under borettslagets vedlikeholdsansvar.

## Varmtvannstank

### Beskrivelse

Leiligheten har varmtvann via fjernvarme. Takstingeniøren er ikke gjort kjent med fjernvarmesystemet, da dette faller under borettslagets vedlikeholdsansvar.

## TG 1 Vannbåren varme

### Beskrivelse

Leiligheten er varmet opp med fjernvarme via vannbåren gulvvarme i gang, stue og kjøkken. Takstingeniøren er ikke gjort kjent med fjernvarmesystemet, da dette faller under borettslagets vedlikeholdsansvar.

Tilstandsgrad er vurdert av anlegget som er synlig i leiligheten.

Fordeler skapt var låst ved befarings og er ikke kontrollert.



## Elektrisk anlegg

*Dette er en forenklet kontroll begrenset til de spørsmål og undersøkelser som forskrift til avhendingslova (tryggere bolighandel) § 2-18 inneholder. Dette kan ikke sammenlignes med en kontroll utført av offentlig myndighet (Det lokale eittilsyn) eller registrert elektrovirksomhet, og en bygnings sakkyndig har verken kompetanse eller lov til å foreta en slik kontroll.*

*Tilstanden er vurdert ut fra den forenklede og begrensede kontrollen som forskriften inneholder. El-anlegget kan ha feil og mangler som en slik forenklet undersøkelse ikke vil avdekke. Vær derfor oppmerksom på denne risikoen, og søk videre veiledning eller få en fullstendig kontroll utført av registrert elektrovirksomhet.*

### Beskrivelse

El-skap med automatsikringer plassert i gang.

# Tilstandsrapport

1. Foreligger det eltilsynsrapport de siste 5 år, og det er ikke foretatt arbeid på anlegget etter denne, utenom retting av eventuelle avvik i eltilsynsrapport (dvs en el-tilsynsrapport uten avvik)?

**Nei**

## Spørsmål til eier

2. Når ble det elektriske anlegget installert eller sist gang totalt rehabilitert (årstall)? Med totalt rehabilitert menes fullstendig utskiftet anlegg fra inntakssikring og videre.

**2019 El-installasjonen er i fra byggeår.**

3. Er alle elektriske arbeider/anlegg i boligen utført av en registrert elektroinstallasjonsvirksomhet?

**Nei**

4. Er det elektriske anlegget utført eller er det foretatt tilleggsarbeider på det elektriske anlegget etter 1.1.1999?

**Ja**

Eksisterer det samsvarserklæring?

**Ja**

5. Foreligger det kontrollrapport fra offentlig myndighet – Det Lokale Eltilsyn (DLE) eller eventuelt andre tilsvarende kontrollinstanser med avvik som ikke er utbedret eller kontrollen er over 5 år?

**Nei**

6. Forekommer det ofte at sikringene løses ut?

**Nei**

7. Har det vært brann, brantilløp eller varmgang (for eksempel termiske skader på deksler, kontaktpunkter eller lignende) i boligens elektriske anlegg?

**Nei**

## Generelt om anlegget

8. Er det tegn til at det har vært termiske skader (tegn på varmgang) på kabler, brytere, downlights, stikkontakter og elektrisk utstyr? Sjekk samtidig tilstanden på elektrisk tilkobling av varmtvannsbereder, jamfør eget punkt under varmtvannstank

**Nei**

9. Er der synlig defekter på kabler eller er disse ikke tilstrekkelig festet?

**Nei**

## Inntak og sikringsskap

10. Er det tegn på at kabelinnføringer og hull i inntak og sikringsskap ikke er tette, så langt dette er mulig å sjekke uten å fjerne kapslinger?

**Nei**

11. Finnes det kursfortegnelse, og er den i samsvar med antall sikringer?

**Ja**

12. Foreta en helhetsvurdering av det elektriske anlegget, dets alder, allmenne tilstand og fare for liv og helse. Bør det elektriske anlegget ha en utvidet el-kontroll?

**Nei**

## Generell kommentar

Anlegget er av relativt ny dato, og har utstedt samsvarserklæring. Det anses derfor ikke som nødvendig med utvidet kontroll av el-anlegget.



# Tilstandsrapport

## TOMTEFORHOLD

### Andre tomteforhold

#### Beskrivelse

Byggegrunn, drenering, grunnmur og fundamenter, forstøtningsmurer, terrengforhold, utvendig vann- og avløpsledninger er ikke undersøkt da dette faller under borettslagets vedlikeholdsansvar.

## FORHOLD SOM ÅPENBART KAN MEDFØRE FARE FOR HELSE, MILJØ OG SIKKERHET

*Dette punktet inneholder tydelige og lett synlige forhold ved boligen som åpenbart kan påvirke helse, miljø og sikkerhet, og som bygningssakkyndige har oppdaget. Terskelen for hva som anses som åpenbart er høy, og det utføres ikke undersøkelser med sikte på å avdekke slike forhold. Punktet omfatter ikke skjulte eller ikke-synlige forhold, tekniske vurderinger eller forhold som krever spesialundersøkelser. Forhold vurderes etter byggeteknisk forskrift på befarings tidspunktet. Røykvarslere og håndholdt brannslukningsutstyr vurderes etter gjeldende forskrift om brannforebygging.*

### ⚠ Helse, miljø og sikkerhet

#### Beskrivelse

Vurdering av forhold som kan ha betydning for helse, miljø og sikkerhet i boligen. Dette inkluderer vurdering av balkonger, terrasser og trapper med hensyn til rekkverk, rekkverkshøyder, åpninger i rekkverk, håndløpere og tilsvarende forhold vurdert opp mot dagens krav der dette er relevant.

Videre er det gjort en vurdering av radonforhold, elektrisk anlegg og branntekniske forhold, herunder røykvarslere, brannslukningsutstyr, rømningsveier og synlige avvik i branncelleinndeling. I tillegg er forstøtningsmurer samt eiendommens beliggenhet i forhold til eventuell flom- og rasfare vurdert.

Vurderingene under dette punktet er kun ment som en generell sikkerhetsgjennomgang, og det settes ikke tilstandsgrad (TG) på de forhold som inngår her.

#### Vurdering av avvik:

- Rekkverket på balkong eller terrasse er for lavt i forhold til dagens krav.

#### Konsekvens/tiltak

- Rekkverkshøyde på balkong eller terrasse må endres for å tilfredsstille krav på byggemeldingstidspunktet.



# Konklusjon og markedsvurdering

## Hovedbyggets BRA/BRA-i

94 m<sup>2</sup>/89 m<sup>2</sup>

4-roms andelsleilighet : Entré, 3 Soverom, 2 Bod, Bad/vaskerom, Stue/kjøkken

*Detaljert oppstilling over areal finnes i rapporten.*

## Markedsverdi

Kr 2 250 000

Vurdering av hva verdien er i det åpne eiendomsmarkedet på vurderingstidspunkt. I tilfelle det er andel fellesgjeld/fellesformue, borett, bruksrett eller festet tomt, er det gjort fradrag/tillegg for dette.

*Les mer om markedsverdi på siste side i rapporten.*

## Teknisk verdi andelsbolig

Kr 5 950 000

Kostnaden ved å oppføre et tilsvarende bygg i henhold til dagens lovverk, med fradrag for utidsmessighet, elde, vedlikeholds mangler, gjenstående arbeider, tilstandssvekkelser og forskriftsmangler.

*Les mer om teknisk verdi på siste side i rapporten.*

<b>Markedsverdi uten fradrag</b>		<b>5 200 000</b>
Tillegg for andel fellesformue	+	8 665
Frdrag for andel felles gjeld	-	2 951 040
<b>Konklusjon markedsverdi</b>		<b>2 250 000</b>

## Markedsvurdering

Eiendommen ligger i et veletablert og attraktivt boligområde, og markedet for denne type objekter er normalt sett bra. Markedsverdien som kommer frem i rapporten, er det som takstingeniøren mener er riktig skjønnsmessig markedspris i dagens boligmarked, dette tatt i betraktning alle forhold som kommer frem i rapporten. Markedsverdien og tomteverdien er beregnet ut fra sammenlignbare objekter i nærområdet og takstingeniørens egne kunnskaper om boligmarkedet i nærområdet.

### Generell Informasjon:

Det er markedsverdien som også ofte kalles for "takst". Taksten er det som normalt sett er utgangspunktet for prisantydningen som settes i forbindelse med salg mot det åpne boligmarkedet.

Det er også mulig for selger å sette prisantydningen ulik takstingeniørens estimerte markedsverdi. Prisantydningen skal derimot ikke settes lavere enn det selger er villig til å selge eiendommen for, da dette vil fremstå som en «lokkepris»

### Kilder:

Motakst AS <https://www.motakst.no/>  
Norsk Takst <http://www.norsktakst.no/>  
Forskrift til avhendingslova <https://lovdata.no/dokument/LTI/forskrift/2021-06-08-1850>  
Avhendingslova <http://www.lovdata.no/all/hl-19920703-093.html>  
Mesterbrevloven <https://lovdata.no/dokument/NL/lov/1986-06-20-35>  
Eiendomsmeulingsloven <http://lovdata.no/all/nl-20070629-073.html>  
Eiendom Norge AS <http://www.eiendomnorge.no/>  
Forbrukerrådet <https://www.forbrukerradet.no/forside/bolig/kjop-og-salg-av-bolig/>

## Sammenlignbare salg

EIENDOM	SALGSDATO	PRISANT	PRIS	FELLESgj.	TOTALPRIS	M <sup>2</sup> PRIS
1 Skjervgata 45 ,8656 MOSJØEN 76 m <sup>2</sup> 2019 2 sov	12-03-2026	2 000 000	<b>1 950 000</b>	2 342 700	4 292 700	<b>56 483</b>
2 Skjervgata 45 ,8656 MOSJØEN 85 m <sup>2</sup> 2019 3 sov	29-05-2024	2 250 000	<b>2 000 000</b>	2 951 040	4 951 040	<b>55 630</b>
3 Skjervgata 45 ,8656 MOSJØEN 91 m <sup>2</sup> 2019 3 sov	25-03-2026	2 150 000	<b>1 900 000</b>	3 038 412	4 938 412	<b>54 268</b>
4 Skjervgata 35B ,8656 MOSJØEN 63 m <sup>2</sup> 2008 1 sov	29-06-2025	2 100 000	<b>2 000 000</b>	1 334 593	3 334 593	<b>50 524</b>
5 Skjervgata 45 ,8656 MOSJØEN 85 m <sup>2</sup> 2019 3 sov	27-04-2024	2 500 000	<b>2 200 000</b>	2 128 320	4 328 320	<b>48 633</b>

Kilde :  
Eiendomsverdi

### Om sammenlignbare salg

Utvalget er i utgangspunktet basert på likhetskriterier i forhold til den takserte boligen, men merk at det likevel kan være betydelige forskjeller i eksempel byggeår, arealer, soverom, beliggenhet, solforhold, utsyn mm. I tillegg vil det også kunne være store forskjeller i teknisk standard på de sammenlignbare boligene. Utvalget vil også kunne inneholde omsetningspriser som går vesentlig tilbake i tid. De ovennevnte forskjeller vil derfor være vurdert av takstmann og korrigert for i fastsettelsen basert på en skjønnsmessig vurdering av markedsverdi.

# Beregninger

## Årlige kostnader

Årlige innvendige vedlikeholdskostnader; beløp estimert av takstingeniøren:	Kr.	7 000
Felleskostnader:	Kr.	215 784
<b>Sum Årlige kostnader (Avrundet)</b>	<b>Kr.</b>	<b>223 000</b>

## Teknisk verdi bygninger

### 4-roms andelsleilighet

Normale byggekostnader (utregnet som for nybygg)	Kr.	5 550 000
Fradrag (utidsmessighet, elde, vedlikeholdsmangler, gjenstående arbeider, svekkelser og forskriftsmangler)	Kr.	- 200 000
<b>Sum teknisk verdi - 4-roms andelsleilighet</b>	<b>Kr.</b>	<b>5 350 000</b>

### Sum teknisk verdi bygninger

**Kr. 5 350 000**

## Tomteverdi

Tomteverdi er en beregnet verdi for tomten slik den fremstår på befaringstidspunktet. Tomteverdien består av normal tomtekostnad i det aktuelle området og en vurdert verdi for beliggenhet. Normal tomtekostnad fremkommer ved å beregne teknisk verdi for råtomt, infrastruktur på tomten samt opparbeiding / beplantning, arrondering av terrenget og markedstilpasning for beliggenhet.

Normal tomteverdi	Kr.	600 000
<b>Beregnet tomteverdi</b>	<b>Kr.</b>	<b>600 000</b>

## Tomteverdi og teknisk verdi bygninger

<b>Tomteverdi og teknisk verdi bygninger for det aktuelle takstobjektet (Avrundet)</b>	<b>Kr.</b>	<b>5 950 000</b>
----------------------------------------------------------------------------------------	------------	------------------

# Arealer, byggetegninger og brannceller

Standard gjeldende fra 01.01.2024

Arealmålinger og arealoppsett er basert på Norsk standard 3940:2023 Areal- og volum-beregninger av bygninger. Arealet gjelder for tidspunktet da boligen ble målt

## Hva er måleverdig areal?

Arealet i rommet må ha minst 1,90 m fri høyde over gulvet og minst bredde på 0,60 m. Et loft med skråtak vil for eksempel bare få registrert målbart areal der høyden er minst 1,90 m og bredden minst 0,60 m. Rommet må ha dør eller luke, og gangbart gulv.

## Hva er bruksareal?

$$\text{BRA} = \text{BRA-i} + \text{BRA-e} + \text{BRA-b}$$

Bruksarealet for bygningen er bruttoarealet minus arealet som optas av yttervegger.



Internt bruksareal (BRA-i)	Arealet innenfor boenheten(e)
Eksternt bruksareal (BRA-e)	Arealet av alle rom utenfor boenheten(e) og som tilhører denne, slik som for eksempel bod
Innglasset balkong mv (BRA-b)	Arealet av innglasset balkong, veranda eller altan når denne er tilknyttet boenheten(e)
Terrasse- og balkongareal (TBA)	Arealet av terrasser, åpne balkonger og åpen altan tilknyttet boenheten(e)

**Gulvareal (GUA)** Er sum av BRA (bruksareal) og ALH (areal med lav takhøyde).  
Areal med lav takhøyde (ALH) er ikke måleverdig areal, som skyldes skråtak og lav himlingshøyde.  
GUA kan opplyses i markedsføring der det er aktuelt for den konkrete boligen og kun sammen med BRA-i, for eksempel der gulvflaten har en verdi og har funksjon ved møblering og bruk av rommene. Ikke innredet areal som kaldloft, måles og oppgis normalt ikke.

## Arealet kan ikke alltid fastsettes nøyaktig

Areal kan være komplisert eller umulig å måle opp nøyaktig fordi det er vanskelig å fastslå tykkelsen på innervegger, skjeheter i og utforming av bygningskonstruksjoner som karnapp, buer og vinkler som ikke er rette, åpne rom over flere etasjer og så videre.

Eiendommens markedsverdi kan ikke baseres på en matematisk beregning basert på antall kvadratmeter opplyst i rapporten. Opplysninger om areal kan altså ikke alene benyttes for å beregne eiendommens verdi.

## Den bygningsakkyndige kan avdekke eventuelle bruksendringer og avvik i branncelleinndeling

Den bygningsakkyndige ser på byggetegninger hvis de er tilgjengelige og dette er en del av oppdraget, og vurderer bruken av boligen opp mot tegningene. Hvis den bygningsakkyndige avdekker at en bolig ikke ser ut til å være delt opp i brannceller etter kravene i byggeteknisk forskrift på befaringstidspunktet, skal det opplyses om dette.

Reglene om bruksendring og brannceller kan være kompliserte. Søk videre faglige råd om rapporten ikke gir deg svar. Den bygningsakkyndige kan ikke vurdere og svare på alle spørsmål, og kan heller ikke vite om kommunen kan gi unntak for kravene som gjelder. [Vil du vite mer?](#)

## Om brannceller

En branncelle er hele eller avgrensede deler av en bygning hvor en brann fritt kan utvikle seg uten at den kan spre seg til andre bygninger eller andre deler av bygningen i løpet av en fastsatt tid.

## Om bruksendring

Bruksendring er å endre bruken av et rom fra en tillatt bruk til en annen. Dette kan kreve søknad og tillatelse, for eksempel hvis du endrer et rom fra bod til soverom eller arbeidsrom, eller hvis du endrer en bolig til to separate boliger.

Rom for varig opphold har krav til takhøyde, romstørrelse, rømningsvei og lysforhold som må være oppfylt. Du kan søke kommunen om unntak for kravene, men kan ikke regne med å få unntak for krav som går på helse og sikkerhet, for eksempel krav til rømningsvei.

Bruksendring som krever godkjenning, og som ikke er søkt bruksendret, er ulovlig. Kommunen kan etter plan- og bygningsloven kapittel 32 forfølge overtredelser. Kommunen kan pålegge deg å avslutte den ulovlige bruken, eventuelt å rette eller tilbakeføre rommet til godkjent bruk.

# Arealer

## 4-roms andelsleilighet

Etasje	Bruksareal BRA m <sup>2</sup>			SUM	Terrasse- og balkongareal (TBA)
	Internt bruksareal (BRA-i)	Eksternt bruksareal (BRA-e)	Innglasset balkong (BRA-b)		
2. etasje	89			89	
Kjelleretasje		5		5	
<b>SUM</b>	<b>89</b>	<b>5</b>			
<b>SUM BRA</b>	<b>94</b>				

## Romfordeling

Etasje	Internt bruksareal (BRA-i)	Eksternt bruksareal (BRA-e)	Innglasset balkong (BRA-b)
2. etasje	Entré/gang, soverom 1, soverom 2, soverom 3, bod, bad/vaskerom, stue/kjøkken		
Kjelleretasje		Bod	

## Lovlighet

### Byggetegninger

Det foreligger godkjente og byggemeldte tegninger, som stemmer med dagens bruk

### Nyere håndverkstjenester

Er det ifølge eier utført håndverkstjenester på boligen siste 5 år?

Ja  Nei

# Befarings - og eiendomsopplysninger

## Befaring

Dato	Til stede	Rolle
08.4.2026	Sindre Jakobsen	Takstingeniør
	Tommy Fick	Kunde

## Matrikkeldata

Kommune	gnr.	bnr.	fnr.	snr.	Areal	Kilde	Eieforhold
1824 VEFSN	103	2118		0	4157.4 m <sup>2</sup>	BEREGNET AREAL (Ambita)	Ikke relevant

### Adresse

Skjervgata 45

### Hjemmelshaver

Skaugum Panorama Borettslag

## Andelsobjekt

Boligselskap	Org.nr.	Leil. nr.	Forretningsfører	Eier av adkomstdokumenter
H0206/SKAUGUM PANORAMA BORETTSLAG	918500561	H0206	Helgeland BBL	Fick Willy Henry

## Innskudd, pålydende mm

Andelsnummer	Pålydende	Opprinnelig innskudd	Andel fellesformue	Andel fellesgjeld
6	5 000	1 967 360	8 665 31.12.2025	2 951 040 30.03.2026

## Årsregnskap

Regnskapsår	2024		Samlet aksjekapital:	160 000
Omløpsmidler:		47 527	Samlet innskuddskapital:	66 560 280
Kortsiktig gjeld (-)	-	126 854	Langsiktig gjeld (+):	+ 99 840 420
Disponible midler:		-79 327	Langsiktig gjeld og innskuddskapital:	166 400 700

### Kommentar

## Eiendomsopplysninger

### Beliggenhet

Sentrumsnær beliggenhet like ved sjøsiden kjøpesenter. Sjøsiden kjøpesenter noen meter fra deg som kan bl.a. by på: dagligvare, apotek, kafeer, kiosk, optiker, bokhandel, bibliotek, kino/kulturhus, vinmonopol, interiør, blomsterbutikk og klesforretninger. Leiligheten ligger nært busstopp som tar deg raskt rundt om i Mosjøen sentrum og omegn. Mosjøen tilbyr ett rikt rekreasjonstilbud samt kjøpesenter, kafè, restauranter, badeland, idrettshaller, fotballbaner og helsetjenester m.m

### Adkomstvei

Eiendommen har adkomst via offentlig vei.

### Tilknytning vann

Eiendommen er tilknyttet offentlig vannverk.

### Tilknytning avløp

Eiendommen er tilknyttet offentlig avløp.

### Regulering

Området er regulert til boligbebyggelsen og blokkbebyggelse iht. reguleringsplan for "Detaljregulering for justistomta", plan-ID 20171342. Ikrafttredelse 21.06.2017.

### Om tomten

Opparbeidet tomt med plen og prydbusker. Asfaltert innkjørsel og gårdsplass. Sameiet tomt som har ett areal på ca. 4 157 m<sup>2</sup>.

### Servitutter

Takstingeniøren besitter ingen informasjon om kjente servitutter tilhørende eiendommen. Rekvirent/eier/selger plikter å lese rapporten og opplyse om eventuelle kjente servitutter eller andre opplysninger som kan være relevante for eiendommen.

### Heftelser

Takstingeniøren besitter ingen informasjon om kjente heftelser på andelen av betydning for kjøper. Rekvirent/eier/selger plikter å lese rapporten og opplyse om eventuelle kjente heftelser eller andre opplysninger som kan være relevante.

### Forkjøpsrett

Det er to måter å avklare forkjøpsrett på.

#### Forhåndsavklaring:

Ved forhåndsavklaring kunngjøres boligen før den er solgt, og de som er interessert i boligen må melde seg innen en gitt frist. Etter at bud er akseptert, avklares forkjøpsretten ved at MOBO henvender seg til de som har meldt interesse og spør om noen ønsker å benytte sin forkjøpsrett. Ved en slik henvendelse må det raskt, og med bindende virkning, tas stilling til om forkjøpsrett gjøres gjeldende.

#### Fastprisavklaring:

Ved fastprisavklaring er boligen solgt før den kunngjøres for våre medlemmer. Når boligen er kunngjort til fast pris, er melding om forkjøpsrett som er levert innen meldefrist forpliktende. Det er da plikt om å overta boligen hvis ingen med bedre ansiennitet har meldt seg innen meldefristen.

### Bebyggelsen

Bebyggelsen i nærområdet består i hovedsak av tilsvarende boligbygg og småhusbebyggelse.

### Parkering

Parkering oppstillingsplass i felles garasje.

### Byggemåte

Støpt betongsåle mot grunn med grunnmurer/kjelleryttervegger av betong. Bærende og skillende konstruksjoner av betong. Yttervegger er utvendig tekket med panel og malte betongelementer. Flat takkonstruksjon, utvendig tekket med pvc-duk.

### Oppvarming

Leiligheten blir varmet opp med fjernvarme via vannbåren gulvvarme og elektrisitet.

## Kilder og vedlegg

### Dokumenter

Beskrivelse	Dato	Kommentar	Status	Sider	Vedlagt
Forretningsførerinfo	08.04.2026	Diverse eiendomsinformasjon.	Gjennomgått		Nei
Egenerklæringsskjema	08.04.2026	Egenerklæring er kontrollert av takstingeniøren.	Gjennomgått		Nei
Bilder	08.04.2026	Bilder av eiendommen for egen kvalitetssikring.	Gjennomgått		Nei
Rekvirent	08.04.2026	Opplysninger gitt ved befaring.	Gjennomgått		Nei
Eiendomsverdi AS	12.04.2026	Diverse eiendomsinformasjon samt kvalitetssikring og kontroll av markedspris i nærområde.	Gjennomgått		Nei
Godkjente bygningstegninger	24.03.2017	Godkjente bygningstegninger av boligbygget.	Gjennomgått		Nei
Ferdigattest	27.09.2019	Det er utstedt ferdigattest for boligbygget.	Gjennomgått		Nei
Diverse samsvarserklæringer		Samsvarserklæringer er ikke fremvist.	Ikke gjennomgått		Nei

## Revisjoner

Versjon	Ny versjon	Kommentar
1	14.04.2026	

For gyldighet på rapporten se forside

# Tilstandsrapportens avgrensninger

## Forutsetninger

### Struktur og referansenivå

Rapporten beskriver avvik, det vil si en tilstand som er dårligere enn referansenivået. Positive sider ved boligen, ut over det som kommer frem av tilstandsgradene, blir normalt ikke fremhevet.

Rapporten baserer seg på krav i forskrift til avhendingslova (tryggere bolighandel). For valg av tilstandsgrad blir NS 3600:2018 (teknisk tilstandsanalyse ved omsetning av bolig) lagt til grunn.

Bygningssakkyndig er ikke ansvarlig for tilbakeholdt eller uriktig informasjon, som har betydning for tilstandsvurderingen.

### Presiseringer

Anslag på utbedringskostnader er sjablongmessig, og må ikke forveksles med en konkret vurdering eller tilbud fra entreprenør eller håndverker. Anslaget vil også avhenge av personlige preferanser og markedspris på materialer og tjenesteyter.

Tilstandsrapporten gjelder hovedbygget og tilleggsbygninger som den bygningssakkyndige anser at har nær tilknytning til funksjon som bolig.

Avvik er vurdert mot regler som gjaldt da boligen ble oppført, med mindre annet er spesifisert i forskrift til avhendingslova, eller gjeldende versjon av NS 3600.

Hulltaking ved våtrom, i rom under terreng eller andre bygningsdeler, krever eiers samtykke.

Befaring begrenses til visuelle observasjoner av tilgjengelige flater. Den bygningssakkyndige gjør ikke fysiske inngrep for å avdekke avvik, utover de som er beskrevet i forskrift til avhendingslova. Rapporten gir ingen garanti for at det ikke finnes skjulte feil eller mangler.

Flater som er skjult av snø eller på annen måte utilgjengelig, blir ikke kontrollert. Det blir ikke utført funksjonsprøving av bygningsdeler, med mindre dette kommer frem av forskrift til avhendingslova. Hvis det ikke er sikkerhetsmessig forsvarlig, vil ikke bygningssakkyndig undersøke taket fra utsiden.

Boligens tilbehør, hvite- og brunevarer og annet inventar, blir ikke vurdert. Dette gjelder også integrert tilbehør.

Stikkprøvetakninger er tilfeldig utvalgt, og kan innebære kontroll under overflaten med et spisst redskap eller lignende.

### Uttrykk og definisjoner

Referansenivå: Kravet til bygningsdelen eller rommet på søknadstidspunktet.

Tilstand: Byggverkets eller bygningsdelens tekniske, funksjonelle eller estetiske status på et gitt tidspunkt.

Symptom: Forhold som gir indikasjon på hvilken tilstand et byggverk eller en bygningsdel befinner seg i. Benyttes ved beskrivelse av avvik og alder.

Skadegjørere: I hovedsak råte, sopp og skadedyr.

Fuktsøk: Overflatesøk med egnet søkeutstyr som fuktindikator eller visuelle observasjoner.

Fuktmåling: Måling av fuktinnhold i materiale eller i bakenforliggende konstruksjon ved bruk av egnet måleutstyr, blant annet hammerelektrode

og pigger.

Hulltaking: Boring av hull for inspeksjon og fuktmåling i risikoutsatte konstruksjoner.

Normal slitasjegrad: Forventet slitasje av materiale i overflaten, basert på enkle, visuelle observasjoner. Kan vurderes sammen med bygningsdelens alder.

### Areal

Areal fastsettes etter forskrift til avhendingslova og gjeldende versjon av NS 3940 (areal- og volumberegninger av bygninger).

Et rom kan være i strid med teknisk forskrift og mangle godkjenning hos kommunen for den aktuelle bruken, uten at dette får betydning for om arealet måles og oppgis i tilstandsrapporten. Når arealet måles tas det ikke hensyn til om arealet er lovlig oppført eller om bruken er lovlig, bruksendringer, lysforhold eller andre sikkerhetsmangler.

Rom som ligger utenfor boenheten, som eier har påvist eller opplyst at tilhører boenheten, er oppmålt og inkludert i BRA-e. Det er ikke fremvist dokumentasjon på at rommet tilhører boenheten, med mindre dette er angitt særskilt. Rom utenfor boenheten kan omdisponeres av borettslaget/sameiet, og dette kan påvirke boligens BRA-e.

Opplysninger om areal kan ikke alene benyttes for beregning av markedsverdi.

### Personvern

Tilstandsrapporten er utarbeidet som en del av Fremtind Forsikring AS sitt takstkonsept. Fremtind Forsikring AS, iVerdi AS, takstforetaket og andre relevante interessenter benytter personopplysninger fra tilstandsrapporten for analyse- og statistikkformål, utvikling og drift av produkter og tjenester i takstbransjen og boligomsetningen. Fremtind Forsikring AS, iVerdi AS og takstforetaket, følger til enhver tid gjeldende personvernlovgivning.