

aktiv.



Skjervgata 45, 8656 MOSJØEN

**4-roms leilighet i Mosjøen
sentrum med balkong, vannbåren
gulvvarme, heis og parkering i
garasjeanlegg**



Eiendomsmegler MNEF, Fagansvarlig

Merete Solvang

Mobil 900 14 327

E-post merete.solvang@aktiv.no

Aktiv Eiendomsmegling Helgeland

Strandgata 12-16, 8656 Mosjøen. TLF. 75 17 77 70

Nøkkelinformasjon

Prisant.: Kr 2 250 000,-
Fellesgjeld: Kr 2 951 040,-
Omkostn.: Kr 1 390,-
Total ink omk.: Kr 5 202 430,-
Felleskostn.: Kr 17 982,-
Selger: Willy Henry Fick

Salgsobjekt: Andelsleilighet
Eierform: Andel
Byggeår: 2019
BRA-i/BRA Total 89/94 kvm
Tomtstr.: 4157 kvm
Soverom: 3
Antall rom: 4
Gnr./bnr. Gnr. 103, bnr. 2118
Andelsnr.: 6
Oppdragsnr.: 1801260015

4-roms leilighet i Mosjøen sentrum med balkong, vannbåren gulvvarme, heis og parkering i

En moderne og lettstelt borettslagsleilighet med IN-ordning - som gir deg fleksibilitet og mulighet til å redusere månedlige kostnader.

Leiligheten har parkering i felles garasjeanlegg, med direkte adkomst via heis som tar deg komfortabelt opp til etasjen – perfekt i hverdagen, uansett vær og årstid.

Boligen byr på en solrik balkong med gode lysforhold, ideell for morgenkaffen eller rolige ettermiddager. Innvendig er det vannbåren gulvvarme, som gir jevn og behagelig oppvarming samt et godt inneklima året rundt.

Beliggenheten er svært attraktiv med kort gangavstand til alt du trenger i hverdagen – inkludert matbutikk, lege, tannlege, bibliotek, kulturhus og øvrige servicetilbud. Dette gjør det enkelt å leve både praktisk og komfortabelt, uten behov for bil i det daglige.

Velkommen!!



Innhold

Nøkkelinformasjon	2
Om eiendommen	4
Tilstandsrapport	28
Egenerklæring	52
Nabolagsprofil	56
Budskjema	65

Om eiendommen

Om boligen

Areal

BRA - i: 89 kvm

BRA - e: 5 kvm

BRA totalt: 94 kvm

Bruksareal fordelt på etasje

Underetasje

BRA-e: 5 kvm Bod

2. etasje

BRA-i: 89 kvm Entré/gang, bod, bad/vaskerom, stue/kjøkken og 3 soverom

Tomtetype

Eiet

Tomtestørrelse

4157 kvm

Tomtebeskrivelse

Opparbeidet tomt med plen og prydbusker. Asfaltert innkjørsel og gårdsplass. Sameiet tomt som har ett areal på ca. 4 157 m².

Beliggenhet

Eiendommen ligger sentralt i Mosjøen sentrum, med kort avstand til Sjøsidens kjøpesenter som tilbyr et bredt utvalg av butikker og tjenester, inkludert dagligvare, apotek, kafeer, bibliotek, kino/kulturhus, vinmonopol og klesforretninger.

Offentlig transport er lett tilgjengelig med busstopp ved Rådhuset kun 1 minuttsgang unna og Mosjøen stasjon 8 minutters gange fra eiendommen. Mosjøen lufthavn Kjærstad ligger også innen 8 minutters kjøring.

For familier er det flere skoler i nærheten, inkludert Mosjøen skole (8 minutters gange), Olderskog skole (6 minutters kjøring), Kippermoen ungdomsskole (5 minutters kjøring) og Mosjøen videregående skole (5 minutters gange).

Området er godt tilrettelagt for rekreasjon med idrettshaller, fotballbaner og badeland i

nærheten, samt tilgang til helsetjenester og treningssenter. Det er også ladepunkter for el-bil i området, med det nærmeste ved Sjøsidens Senter, kun 3 minutters gange fra eiendommen.

Adkomst

Eiendommen ligger i Mosjøen sentrum med adkomst via offentlig vei. Den er sentralt plassert nær Sjøsidens kjøpesenter, som tilbyr et bredt utvalg av butikker og tjenester. Eiendommen har også god tilgang til offentlig transport, med busstopp i nærheten som gir enkel forbindelse til Mosjøen sentrum og omegn.

Det vil bli skiltet med visningsskilt ved fellesvisninger.

Bebyggelsen

Veletablert boligområde bestående av eneboliger, tomannsboliger, leiligheter, småhus og næringsbygg.

Barnehage/Skole/Fritid

Barnehager

Dolstad barnehage - 10 min gange

Nyrud barnehage - 18 min gange

Regnbuen barnehage Mosjøen - 19 min gange

Skoler

Mosjøen skole (1-7 kl.) - 8 min gange

Olderskog skole (1-7 kl.) - 6 min kjøring

Kippermoen ungdomsskole (8-10 kl.) - 5 min kjøring

Sport og trening

Mosjøen skole - 9 min gange

Aktivitetshall, ballspill, basket

0.8 km

Søråkeren nærmiljøanlegg - 22 min gange

Ballspill

1.9 km

Helsehuset Treningssenter - 7 min gange

Vefsn skole og treningssenter - 9 min gange

Se vedlagt nabolagsprofil for mer informasjon.

Bygningssakkyndig

Motakst AS

Type rapport

Tilstandsrapport

Byggemåte

Bygningen er en andelsleilighet fra 2019. Leiligheten fremstår som normalt godt vedlikeholdt.

Bygningen er fundamentert med en støpt betongsåle mot grunn.

Grunnmurer og kjelleryttervegger er av betong. Bærende og skillende konstruksjoner er også av betong.

Drenering er ikke undersøkt, da dette faller under borettslagets vedlikeholdsansvar.

Veggkonstruksjonen består av yttervegger som er utvendig tekket med panel og malte betongelementer.

Takkonstruksjonen er en flat konstruksjon, utvendig tekket med pvc-duk. Taktekket er ikke undersøkt, da dette faller under borettslagets vedlikeholdsansvar.

Renner, nedløp og beslag er ikke undersøkt, da dette faller under borettslagets vedlikeholdsansvar.

Etasjeskillet er av betong.

Vinduer er malte trevinduer med 3-lags isolerglass, utvendig tekket med lakkerte aluminiumsbeslag. Altanøren er en malt dør av tre med 3-lags isolerglass, utvendig tekket med lakkerte aluminiumsbeslag. Inngangsdøren er brann- og lydklassifisert.

Leiligheten har en altan med rekkverk av glass og metall. Konstruksjonen er av tre, innfestet i bygningskroppen og fundamentert på støpte peler.

TG IU - Konstruksjoner som ikke er undersøkt:

- 2. ETASJE > BAD/VASKEROM - Tilliggende konstruksjoner våtrom

Verditakst

Kr 5 950 000

Sammendrag selgers egenerklæring

3. Vet du om det finnes dokumentasjon på hvordan bad/våtrom er bygget opp?

Ja

29. Har boligen garasje eller øvrige tilleggsbygninger?

Ja

Innhold

2. Etasje:

BRA-i 89 kvm: Entré/gang, bod, bad/vaskerom, stue/kjøkken og 3 soverom

Kjelleretasje:

BRA-e 5 kvm: Bod

Standard

Kjøkken

Kjøkkeninnredning fra 2019 med laminerte profilerte fronter og laminert benkeplate med nedfelt oppvaskkum i stål og ett-greps blandebatteri. Det er belysning under overskap. Hviteware som kjølfryseskap, oppvaskmaskin med vannstoppsystem, induksjonstopp med komfyrvakt og stekeovn er integrert. Vedr. hviteware se pkt. "løsøre og tilbehør" i salgsoppgaven. Det er avtrekk ut via det balanserte ventilasjonsanlegget.

Bad

Flislagt baderom fra 2019 med termostatstyrte elektriske varmekabler i gulv. Veggene har fliser og himlingen har lakkerte metallplater. Våtrommet består av en baderomskabin. Badet er utstyrt med innredning med servant, veggmontert toalett, dusjhjørne/vegger og det er opplegg for vaskemaskin. Det er avtrekk via ventil i himling tilkoblet balansert ventilasjonsanlegg og tilluft via luftespalte under dørbildet.

Innvendige overflater

Gulv: Parkett.

Vegger: Sparklet og malte gipsplater.

Himling: Sparklet og malte gipsplater.

Tekniske installasjoner

- Vannledninger: Vannledninger av plast (rør-i-rør) fra 2019. Stoppekraner er plassert i rørskap i himlingen på badet.

- Avløpsrør: Avløpsrør av plast fra 2019.

- Ventilasjon: Boligen har balansert ventilasjon. Ventilasjonsaggregat av merket Swegon fra 2019 er plassert på kjøkken.

- Varmtvannstank: Leiligheten har varmtvann via fjernvarme.

- Vannbåren varme: Leiligheten er varmet opp med fjernvarme via vannbåren gulvvarme i gang, stue og kjøkken.

Innbo og løsøre

Bransjens liste over løsøre og tilbehør legges til grunn for salget dersom ikke annet fremkommer av salgsoppgaven. Listen følger vedlagt salgsoppgaven. Det er full avtalefrihet om hva som skal følge med bolig og fritidsbolig ved salg. Hvis hviteware og/eller annet teknisk utstyr medfølger, gis det ingen garantier i forhold til tilstand, funksjonalitet og levetid på disse.

Hvitevarer

Kun hvitevarer som er spesifikt angitt i salgsoppgaven, følger med. Dette gjelder uavhengig av om hvitevaren(e) eventuelt kan anses som integrerte.

TV/Internett/Bredbånd

Inkludert i felleskostnadene

Parkering

Parkering oppstillingsplass i felles garasje.

Solforhold

Gode solforhold

Forsikringselskap og Polisenummer

If Skadeforsikring

Fremtind, polisenummer SP0002061312

Radonmåling

Videre er det gjort en vurdering av radonforhold, elektrisk anlegg og branntekniske forhold, herunder røykvarslere, brannslukningsutstyr, rømningsveier og synlige avvik i branncelleinndeling. I tillegg er forstøtningsmurer samt eiendommens beliggenhet i forhold til eventuell flom- og rasfare vurdert.

Diverse

Foretaket og Aktiv-kjeden har flere samarbeidspartnere som tilbyr produkter eller tjenester i forbindelse med gjennomføringen av megleroppdraget:

- I forbindelse med forberedelse av salget, innhenter vi informasjon om eiendommen hovedsakelig fra vår samarbeidspartner Ambita
- Vend Marketplaces, eier av annonseplattformen Finn.no
- Overo leverer oppgjørsskjema og overtakelsesprotokoll. Kundene tilbys ulike leverandører for strøm og alarm avhengig av tilbydere i området. Meglerforetaket mottar betaling for tilleggstjenestene.
- Banker i Eika-alliansen tilbyr finansielle tjenester
- Signicat leverer digitale løsninger for signering av dokumenter
- Vitec Megler, leverer salgsstøttesystemet herunder elektronisk løsning for budgivning

Energi

Oppvarming

Boligen har fjernvarme som hovedoppvarmingskilde. Oppvarmingen skjer via vannbåren gulvvarme i gang, stue og kjøkken, samt elektriske varmekabler på bad.

Energimerke

B

Informasjon om energiklasse

Alle som skal selge eller leie ut eiendom må som hovedregel energimerke boligen og fremskaffe en energiattest. Unntak gjelder blant annet for frittstående bygninger med bruksareal på mindre enn 50 m². Det er eier som plikter å fremlegge energiattest og eier er selv ansvarlig for at opplysningene er riktige. For ytterligere informasjon se www.enova.no/nb/energimerking/energimerk-din-bolig. Dersom eier har energimerket boligen vil komplett energiattest fås ved henvendelse til megler.

Borettslaget/Økonomi

Total prisantydning eksklusiv omkostninger og fellesgjeld

Kr 2 250 000

Omkostninger kjøper

2 250 000 (Prisantydning)

2 951 040 (Andel av fellesgjeld)

5 201 040 (Pris inkl. fellesgjeld)

Omkostninger

300 (Panteattest kjøper)

545 (Tinglysningsgebyr hjemmelsoverføring)

545 (Tinglysningsgebyr pantedokument)

8 900 (Boligkjøperforsikring - fem års varighet (valgfritt))

2 800 (Advokatforsikring for boligeiere - ett års varighet (valgfritt))

1 390 (Omkostninger totalt)

10 290 (med Boligkjøperforsikring - fem års varighet)

13 090 (med Boligkjøperforsikring inkludert ett år med Advokatforsikring for boligeiere)

5 202 430 (Totalpris. inkl. omkostninger)

5 211 330 (Totalpris. inkl. omkostninger (med Boligkjøperforsikring - fem års varighet))

5 214 130 (Totalpris. inkl. omkostninger (med Boligkjøperforsikring inkludert ett år med Advokatforsikring for boligeiere))

Regnestykket forutsetter at det kun tinglyses ett pantedokument og at eiendommen selges til prisantydning. Det tas forbehold om endringer i offentlige avgifter/gebyrer.

Informasjon om kommunale avgifter

Inkludert i felleskostnadene

Formuesverdi primærbolig

Kr 858 807 for år 2024

Formuesverdi sekundærbolig

Kr 3 435 226

Tilbud om lånefinansiering

Aktiv Eiendomsmegling samarbeider med sparebankene i Eika Alliansen om formidling av finansielle tjenester. Ta gjerne kontakt med megler for formidling av et uforpliktende tilbud om finansiering. Meglerforetaket kan motta provisjon ved formidling av finansielle tjenester.

Boenheten

Felleskostnader inkluderer

- Totalbeløp felleskostnader: 17 982 kr i måneden
- A-konto renter IN: 12 317 kr i måneden
- Felleskostnader: 4 906 kr i måneden
- Vedlikehold ventilasjon: 200 kr i måneden
- Fjernvarme: 559 kr i måneden

Felleskostnader inkluderer; Kommunale avg, renovasjon,

Felleskostnader pr. mnd

Kr 17 982

Felleskostnader etter avdragsfri periode

Ut i fra dagens lånebetingelser vil neste avdrag som forfaller til betaling 30.06.2029 utgjør ca kr 3 363,00 per måned for denne boligen Totalt felleskostnader blir da Kr. 21345,-

Andel Fellesgjeld

Kr 2 951 040

Andel fellesgjeld år

2026

Fellesgjeld pr. dato

30.03.2026

Kommentar fellesgjeld

Lånenummer: 12137779852, DNB Bank ASA

Annuitetslån, 2 terminer per år.
Rentesats per 30.03.2026: 5.05% pa.
Antall terminer til innfrielse: 68
Saldo per 30.03.2026: 95 510 420
Andel av saldo: 2 951 040
Første termin: 30.06.2025Neste avdrag: 30.06.2029 (siste termin 31.12.2059)
Flytende rente
IN-lån som kan individuelt nedbetales i hh. til avtale.

Andel fellesformue dato

31.12.2025

Borettslaget

Borettslagsnavn

Skaugum Panorama Borettslag

Organisasjonsnummer

918500561

Andelsnummer

6

Om borettslaget

Skaugum Panorama Borettslag (org. nr. 918 500 561) er et borettslag tilknyttet, beliggende i MOSJØEN kommune. Eiendommen har heis.

Forretningsfører for selskapet er Helgeland BBL, og deres hjemmeside er www.helgelandbbl.no.

Lånebetingelser fellesgjeld

Selskapets totale lån og vilkår:

Lånenummer: 12137779852, DNB Bank ASA
Annuitetslån, 2 terminer per år.
Rentesats per 30-03-2026: 5.05% pa.
Antall terminer til innfrielse: 68
Saldo per 30-03-2026: kr 95510420
Andel av saldo: kr 2951040
(siste termin 31-12-2059)
Flytende rente rente
IN-Ordning: Ja

Sikringsordning fellesgjeld

Boligselskap er tilknyttet sikringsordning. Sikring mot tap av felleskostnader i Skadeforsikringsselskapet Borettslagenes Sikringsordning AS org.nr. 998102391 fra 01.01.2013.

Forkjøpsrett

Avklaring av forkjøpsrett skjer i etterkant av salget. Borettslaget har 20 dagers frist på å gjøre forkjøpsrett gjeldende på vegne av en andelseier.

Regnskap/budsjett

Vi gjør oppmerksom på at beslutninger/vedtak tatt i generalforsamling eller av styret kan medføre økning i felleskostnader og andel fellesgjeld som f.eks. fremtidige vedlikeholdsplaner, nye låneopptak og prisstigninger på feks. diverse avgifter (renovasjon, kommunale avgifter m.m.) som eier er ansvarlig for.

Styregodkjennelse

Vi oppfordrer alle til å sette seg inn i gjeldende vedtekter og husordensregler. Dokumentene følger vedlagt i salgsoppgaven.

Vedtekter/husordensregler

Vi oppfordrer alle til å sette seg inn i gjeldende vedtekter og husordensregler. Dokumentene følger vedlagt i salgsoppgaven.

Dyrehold

Må søkes om.

Beboernes forpliktelser og dugnader

Forpliktelser

Andelseiernes vedlikeholdsplikt

- (1) Den enkelte andelseier skal holde boligen, og andre rom og annet areal som hører boligen til, i forsvarlig stand og vedlikeholde slikt som vinduer, rør, sikringsskap fra og med første hovedsikring/inntakssikring, ledninger med tilbehør, varmekabler, inventar, utstyr inklusive vannklosett, varmtvannsbereder og vask, apparater og innvendige flater. Våtrom må brukes og vedlikeholdes slik at lekkasjer unngås.
- (2) Vedlikeholdet omfatter også nødvendige reparasjoner og utskifting av slikt som rør, sikringsskap fra og med første hovedsikring/inntakssikring, ledninger med tilbehør, varmekabler, inventar, utstyr inklusive slik som vannklosett, varmtvannsbereder og vasker, apparater, tapet, gulvbelegg, vegg-, gulv- og himlingsplater, skillevegger, listverk, skap, benker og innvendige dører med karmen.
- (3) Andelseieren har også ansvaret for oppsteking og rensing av innvendig kloakkledning både til og fra egen vannlås/sluk og fram til borettslagets felles- / hovedledning. Andelseier skal også rense eventuelle sluk på verandaer, balkonger o.l.
- (4) Andelseieren skal holde boligen fri for insekter og skadedyr.

(5) Vedlikeholdsplikten omfatter også utbedring av tilfeldig skade, herunder skade påført ved innbrudd og uvær.

(6) Oppdager andelseieren skade i boligen som borettslaget er ansvarlig for å utbedre, plikter andelseieren straks å sende melding til borettslaget.

Forretningsfører

Forretningsfører

Helgeland Bbl

Offentlige forhold

Eiendommens betegnelse

Gårdsnummer 103, bruksnummer 2118 i Vefsn kommune. Andelsnr. 6 i Skaugum Panorama Borettslag med orgnr. 918500561

Tinglyste heftelser og rettigheter

På eiendommen er det tinglyst følgende heftelser og rettigheter som følger eiendommens matrikkel ved overskjøting til ny hjemmelshaver:

25.11.2016 - Dokumentnr: 1096405 - Registrering av grunn

Denne matrikkelenhet opprettet fra:

Knr:1824 Gnr:103 Bnr:1046

Denne matrikkelenhet opprettet fra:

Knr:1824 Gnr:103 Bnr:1976

Ferdigattest/brukstillatelse

Det foreligger ferdigattest datert 27.09.2019.

Ferdigattest/brukstillatelse datert

27.09.2019.

Vei, vann og avløp

Adkomstvei: Eiendommen har adkomst via offentlig veg eller gate.

Tilknytning vann: Eiendommen er tilknyttet offentlig vannverk.

Tilknytning avløp: Eiendommen er tilknyttet offentlig avløp.

Regulerings- og arealplaner

Området er regulert til boligbebyggelsen og blokkbebyggelse iht. reguleringsplan for "Detaljregulering for justistomta", plan-ID 20171342.

Ikrafttredelse 21.06.2017.

Adgang til utleie

Med godkjenning fra styret er utleie tillatt for inntil 3 år, dersom andelseier selv eller person nevnt i Borettslagsloven § 5-6 (1) nr. 3 har bebodd eiendommen i minst ett av de to siste årene.

Legalpant

Borettslaget har legalpant i andelen for opptil 2 G (folketrygdens grunnbeløp). Pantet dekker borettslagets krav på felleskostnader samt andre krav borettslaget måtte få mot andelseieren. Kommunen har legalpant i eiendommen for forfalte krav på eiendomsskatt og kommunale avgifter/gebyrer.

Konsesjon

Erverv av eiendommen er konsesjonsfritt.

Kontraktsgrunnlag

Kjøpsbetingelser

Eiendommen skal overleveres til kjøper i tråd med det som er avtalt. Det er viktig at kjøper setter seg grundig inn i alle salgsdokumentene, herunder salgsoppgave, tilstandsrapport og selgers egenerklæring. Kjøper anses kjent med forhold som er tydelig beskrevet i salgsdokumentene. Forhold som er beskrevet i salgsdokumentene kan ikke påberopes som mangler. Dette gjelder uavhengig av om kjøper har lest dokumentene. Alle interessenter oppfordres til å undersøke eiendommen nøye, gjerne sammen med fagkyndig, før bud inngis. Kjøper som velger å kjøpe usett, kan som hovedregel ikke gjøre gjeldende som mangel noe kjøper burde blitt kjent med ved undersøkelse av eiendommen, eller som er tydelig beskrevet i salgsdokumentene. Hvis noe trenger avklaring, anbefaler vi at kjøper rådfører seg med eiendomsmegler eller en fagkyndig før det legges inn bud.

Kjøper har krav på at eiendommen er i henhold til avtalen. Hvis det ikke er avtalt noe særskilt, kan eiendommen ha en mangel dersom den ikke er slik kjøper må kunne forvente ut ifra blant annet boligens alder, type og synlige tilstand. Det samme gjelder hvis det er holdt tilbake eller gitt uriktige opplysninger om eiendommen som ikke er rettet i tide på en tydelig måte, og man må gå ut fra at opplysningen har virket inn på avtalen. En bolig som har blitt brukt i en viss tid, har vanligvis blitt utsatt for slitasje, og skader kan ha oppstått. Slik bruksslitasje må kjøper regne med, og det kan avdekkes enkelte forhold etter overtakelse som gjør utbedringer nødvendig. Normal slitasje og skader som trenger utbedring, er innenfor hva kjøper må forvente, og vil ikke utgjøre en mangel.

Boligen kan også ha en mangel hvis opplyst areal avviker fra faktisk størrelse. Avviket må være minst 2 prosent, og minst 1 kvadratmeter. Det er likevel ikke en mangel dersom selger godtgjør at kjøperen ikke la vekt på opplysningen, jf. avhendingsloven § 3-3 (2).

Ved beregning av et eventuelt prisavslag eller erstatning, må kjøper selv dekke tap/kostnader opp til et beløp på kr 10 000 (egenandel). Egenandel kommer først på tale når det er konstatert mangel ved eiendommen.

Hvis kjøper ikke er forbruker, selges eiendommen "som den er", og selgers ansvar er da begrenset, jf. avhl. § 3-9, første ledd 2. pkt. Avhl. § 3-3 (2) fravikes, og hvorvidt et innendørs arealavvik karakteriseres som en mangel vurderes etter avhl. § 3-8. Informasjon om kjøpers undersøkelsesplikt, herunder oppfordringen om å undersøke eiendommen nøye, gjelder også for kjøpere som ikke anses som forbrukere. Med forbrukerkjøp menes kjøp av eiendom når kjøperen er en fysisk person som ikke hovedsakelig handler som ledd i næringsvirksomhet.

Overtakelse

Overtakelse etter nærmere avtale med selger. Klar for overtagelse.

Dersom annet ikke avtales, sendes skjøte/hjemmelsdokument for tinglysing i etterkant av overtakelse.

Budgivning

Budgivning i forbrukerforhold

Budgivere oppfordres til å legge inn bud elektronisk. Dette gjøres på eiendommens hjemmeside på aktiv.no, ved å bruke «Gi bud»-knappen. Ved elektronisk budgivning, samtykker budgiver til elektronisk kommunikasjon. Eiendomsmegler skal legge til rette for en forsvarlig avvikling av budrunden og kan ikke videreformidle bud med en kortere akseptfrist enn kl. 12.00 første virkedag etter siste annonserte visning. Etter klokken 11:30 anbefaler vi akseptfrist på minimum 30 minutter. Bud bør legges inn i god tid før konkurrerende buds akseptfrist utløper. For øvrig henvises til forbrukerinformasjon om budgivning i salgsoppgaven. Oppdragsgiver er oppfordret til å ikke ta imot bud direkte fra budgiver, men å henvise budgiver videre til megler. Som kjøper vil du få forelagt kopi av budjournal. Alle bud vil bli gjort kjent for kjøper og selger i handelen. Øvrige budgivere kan be om å få en kopi av budjournal i anonymisert form.

Budgivning utenfor forbrukerforhold

Budgivere oppfordres til å legge inn bud elektronisk. Dette gjøres på eiendommens hjemmeside på aktiv.no, ved å bruke «Gi bud»-knappen. Ved elektronisk budgivning, samtykker budgiver til elektronisk kommunikasjon. Det anbefales at hvert bud har en akseptfrist som muliggjør en forsvarlig avvikling av budrunden. Vi anbefaler minimum 30 minutter akseptfrist. Oppdragsgiver er oppfordret til å ikke ta imot bud direkte fra budgiver, men å henvise budgiver videre til megler.

Opplysningene i salgsoppgaven er godkjent av selger. Alle interessenter oppfordres imidlertid til grundig besiktigelse av eiendommen, gjerne sammen med fagmann før

bud inngis.

Etter aksept av bud, vil eiendommens salgssum bli meddelt de som ev. måtte etterspørre denne. Eiendommens salgssum vil bli offentlig tilgjengelig ved overføring av hjemmel.

Betalingsbetingelser

Med mindre annet er avtalt forutsettes det at kjøpesum inkludert omkostninger er innbetalt og disponibelt på meglerforetakets klientkonto innen overtakelse. Kjøpesummen skal innbetales fra norsk finansinstitusjon og/eller fra kjøpers egen konto i norsk finansinstitusjon.

Hvitvaskingsreglene

Megler har plikt til å gjennomføre kundetiltak. Hvis kjøper ikke bidrar til at megler får gjennomført kundetiltak og dette fører til at transaksjonen ikke kan gjennomføres eller blir forsinket, misligholder kjøper avtalen. Etter 30 dager er misligholdet vesentlig. Dette gir selger rett til å heve og gjennomføre deknings salg for kjøpers regning.

Personopplysninger

Personopplysninger blir behandlet i samsvar med personopplysningsloven.

Boligselgerforsikring

Selger har ikke tegnet boligselgerforsikring på boligen. Selger har likevel utarbeidet en egenerklæring som kjøper bør gjøre seg kjent med før budgivning.

Boligkjøperforsikring

Vedlagt i salgsoppgaven følger informasjon om Boligkjøperforsikring Pluss og Boligkjøperforsikring fra HELP Forsikring AS. Boligkjøperforsikring er en rettshjelpsforsikring som gir trygghet og profesjonell juridisk hjelp dersom det oppdages uventede feil eller mangler ved boligen de neste fem årene. Boligkjøperforsikring Pluss har samme dekning som boligkjøperforsikring, med tillegg av fullverdig advokathjelp på viktige rettsområder i privatlivet. Les mer om begge forsikringene i vedlagte materiell eller på help.no. Det gjøres oppmerksom på at boligkjøperforsikring kun kan tegnes av forbruker. Meglerforetaket mottar kr 4 900/5 100/5 800 i kostnadsgodtgjørelse, avhengig av boligtype, samt et tillegg på kr 1 000 ved salg av Boligkjøperforsikring Pluss.

Ansvarlig megler

Merete Solvang
Eiendomsmegler MNEF, Fagansvarlig
merete.solvang@aktiv.no
Tlf: 900 14 327

Ansvarlig megler bistås av

Merete Solvang
Eiendomsmegler MNEF, Fagansvarlig
merete.solvang@aktiv.no
Tlf: 900 14 327

Oppdragstaker

Solvang & Aanes AS, organisasjonsnummer 911838516
Strandgata 12-16, 8656 Mosjøen

Salgsoppgavedato

23.04.2026



Fasade



Kjøkkenet er L-formet og har Kjøl/fryseskap, oppvaskmaskin, komfyr/ovn



Stue



Stue



Spisestue



Balkong



Stue med god vindusflate som gir inn naturlig lys



Kjøkken



Bad med opplegg til vaskemaskin



Soverom 1 av 3



Soverom



Hovedsoverom med skyvedør inn til bod



Soverom



Hall

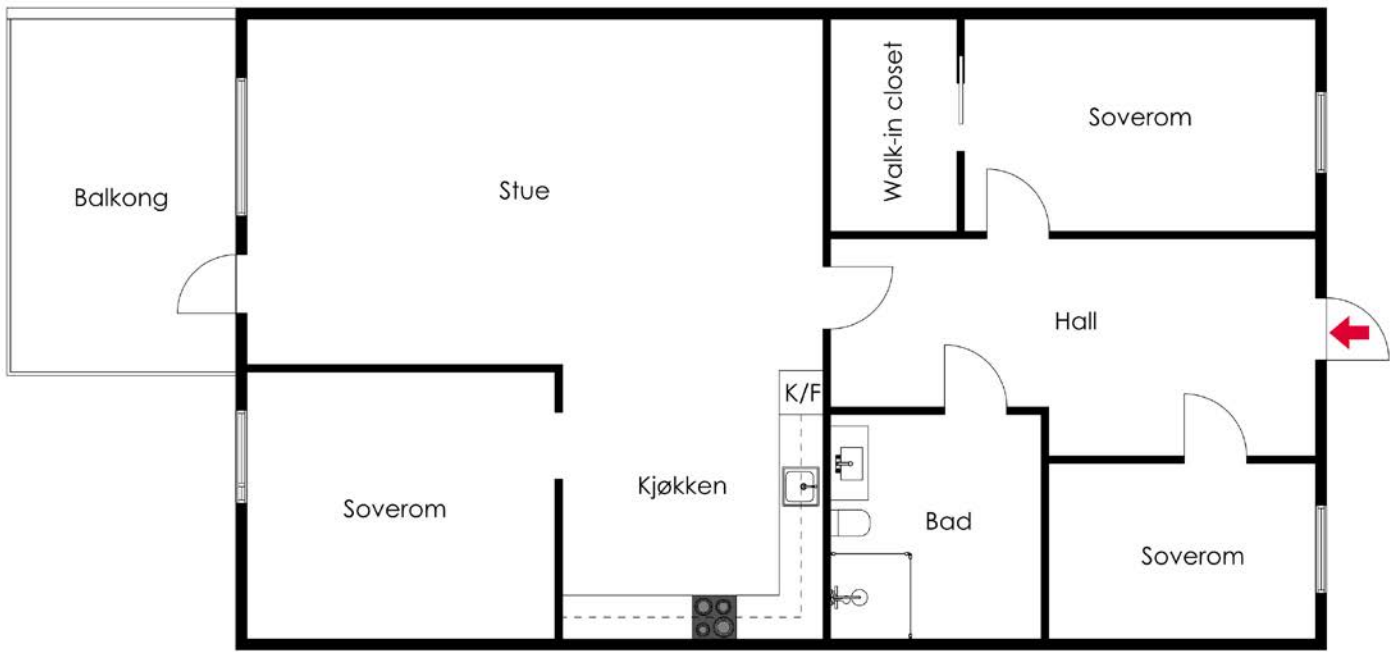

Plantegning





skruv



Vedlegg

Tilstandsrapport

- 4-roms andelsleilighet
- Skjervgata 45 , 8656 MOSJØEN
- VEFSN kommune
- # gnr. 103, bnr. 2118
- # Andelsnummer 6

Markedsverdi

2 250 000

Sum areal alle bygg: BRA: 94 m² BRA-i: 89 m²



Befaringsdato: 08.04.2026

Rapportdato: 14.04.2026

Oppdragsnr.: 20914-4727

Eiendomsverdi/PropCloud ref nr: JS2594

Autorisert foretak: Motakst AS

Sertifisert Takstingeniør: Sindre Jakobsen

Vår ref: Lars brattland



MOTAKST



Tilstandsrapporten er gyldig ett år fra rapportdato. Oppstår det skader eller skjer det endringer på eiendommen, bør du som selger be om en oppdatert tilstandsrapport.

Motakst AS

Motakst AS er et uavhengig og sertifisert takseringsfirma med base i Nord-Norge. Vi leverer profesjonelle takseringstjenester over hele Helgeland og Troms, med høy faglig integritet, lokal kunnskap og pålitelighet i fokus.

Vår kjernevirksomhet omfatter blant annet: Verditakst og lånetakst, Tilstandsrapporter og vedlikeholdsrapporter, Skadetaksering, Overtagelser og 1 og 5-årsbefaringer for bolig og næring, Bistand ved kjøp og salg av eiendom, Uavhengige vurderinger for forsikring og ved tvister.

Vi har solid erfaring med både bolig-, fritids- og næringseiendom, og kombinerer moderne teknologi med inngående kunnskap om byggeskikk, regelverk og markedsforhold i regionen. Vår metodikk sikrer grundige vurderinger og lett forståelige rapporter, skreddersydd etter kundens behov.

Motakst AS er medlem av Norsk takst og følger bransjens etiske retningslinjer og standarder. Vi er opptatt av kvalitet i alle ledd og setter høyt fokus på kundeservice, presisjon og effektiv gjennomføring.

Rapportansvarlig

Sindre Jakobsen

Sindre Jakobsen
Uavhengig Takstingeniør
sindre@motakst.no
908 82 357

Medansvarlig

Marius Høgås

Marius Høgås
Uavhengig Takstingeniør
marius@motakst.no
472 67 180



Dette trenger du å vite om tilstandsrapporten



Hva er en tilstandsrapport?

En tilstandsrapport beskriver synlige skader/avvik eller tegn på skader/avvik på boligen. Rapporten fremhever vanligvis ikke positive egenskaper ved boligen.



Hva vurderer en bygningsakkyndig?

Den bygningsakkyndige vurderer boligen ut fra hva man kan forvente av en bygning av samme alder og type. Vurderingen gjøres som regel mot hvordan det var vanlig å bygge og regler som gjaldt da boligen ble oppført (søknadstidspunktet). Forhold som er vanlige for bygningens alder, slik som slitasje etter normal bruk regnes ikke som avvik.



Hva inneholder tilstandsrapporten?

Den bygningsakkyndige undersøker rom og bygningsdeler slik det kommer frem av [Forskrift til avhendingsloven](#). Tilstandsrapporten inneholder bare avvik som den bygningsakkyndige kan se eller kontrollere med enkle hjelpemidler. Det gjøres ikke nærmere undersøkelser slik som åpning av vegger eller andre bygningsdeler. I vegg mot våtrom og rom under terreng kan det borres et hull for å gjøre enkle undersøkelser slik som fuktøk.

Når du kjøper en brukt bolig

Når du kjøper en brukt bolig, er det viktig å være oppmerksom på at dette ikke kan sammenlignes med å kjøpe en ny bolig. Måten boligen ble bygget på kan være annerledes enn i dag. Bygninger svekkes over tid, og utsettes for slitasje blant annet på grunn av bruk og vær og vind. Mange boliger fornyes helt eller delvis, noen i flere omganger, eller det oppføres tilbygg. Særlig for boliger som er pusset opp eller endret, er det viktig å merke seg at fornyelse av overflater ikke nødvendigvis betyr at bygningsdeler under er forbedret.

Vurdering mot byggeregler

Den bygningsakkyndige vil vurdere boligen mot hvordan det var vanlig å bygge og regler som gjaldt på søknadstidspunktet. Den bygningsakkyndige ser etter avvik som har betydning for og som reduserer boligens funksjon og verdi, og som kommer frem av forskrift til avhendingslova.

Tilstandsrapporten beskriver ikke hele boligen

BYGNINGSSAKKYNDIGE SER FOR EKSEMPEL IKKE PÅ

- vanlig slitasje og normal vedlikeholdstilstand
- bagatellmessige forhold som ikke påvirker bygningens bruk eller verdi vesentlig
- skjulte installasjoner
- installasjoner utenfor bygningen
- full funksjonstesting av el- og VVS-installasjoner
- geologiske forhold og bygningens plassering på grunnen
- bygningens planløsning
- bygningens innredning
- løstørre slik som hvitevarer
- utendørs svømmebasseng og pumpeanlegg
- bygningens estetikk og arkitektur
- bygningens lovlighet (bortsett fra bruksendringer, brannceller og forhold som åpenbart kan påvirke helse, miljø og sikkerhet)
- fellesarealer (med mindre boligeier har vedlikeholdsplikt for fellesarealer og dette er kjent for bygningsakkyndig, eller fellesarealet har en særlig tilknytning til boligen).

© iVerdi 2023

Malen til denne rapporten, inkludert standardtekstene fra Verdi er vernet etter åndsverkloven og kan kun benyttes av av kunder hos iVerdi. For andre aktører er eksemplarframstilling av malen og standardtekster, som utskrift og annen kopiering til bruk som grunnlag for tilsvarende rapporter, bare tillatt når det er hjemlet i lov (kopiering til privat bruk, sitat o.l.) eller avtale med iVerdi ([Hjem-iVerdi](#)).

Utnyttelse i strid med lov eller avtale kan medføre erstatnings- og straffeansvar.

Dette trenger du å vite om tilstandsrapporten

Tilstanden vurderes med ulike tilstandsgrader

Tilstanden gir uttrykk for en gitt forventet tilstand, blant annet vurdert ut fra alder og normal bruk. Ved Tilstandsgrad 0 (TG0) og Tilstandsgrad 1 (TG1) gir den bygningsakkyndige normalt ingen begrunnelse for valg av tilstandsgrad. Grunnen er at bygningen eller bygningsdelen da bare har normal slitasje. Ved skjulte konstruksjoner kan alder alene avgjøre tilstandsgrad. Når bygningsakkyndige anbefaler tiltak, for eksempel utbedringer, må brukeren av rapporten vurdere om tiltakene er nødvendige og lønnsomme.

Når den bygningsakkyndige velger tilstandsgrad, baseres vurderingen på faste kriterier som følger av gjeldende bransjestandard for Teknisk tilstandsanalyse ved omsetning av bolig og Forskrift til avhendingslova.



TILSTANDSGRAD 0, TG0: INGEN AVVIK

Bygningsdelen skal være tilnærmet ny, ikke vise tegn på slitasje og det skal være lagt frem dokumentasjon på faglig god utførelse. Det er ingen merknader til delen.



TILSTANDSGRAD 1, TG1: MINDRE AVVIK

Bygningsdelen skal bare ha normal slitasje, og strakstiltak skal ikke anses som nødvendig. Graden kan også brukes når delen er ny, men der dokumentasjon på faglig god utførelse mangler.



TILSTANDSGRAD 2, TG2: VESENTLIGE AVVIK OG MINDRE AVVIK SOM ETTER NS 3600 GIR TG 2

Bygningsdelen skal enten ha feil utførelse, en skade eller symptomer på skade, sterk slitasje eller nedsatt funksjon. Graden gis når bygningsdelen trenger vedlikehold eller tiltak i nær fremtid. Graden skal også brukes når delen er gammel og det er grunn til å varsle om faren for skader på grunn av alderen, eller når det er grunn til å overvåke delen spesielt på grunn av fare for større skader eller følgeskader.



TILSTANDSGRAD 3, TG3: STORE ELLER ALVORLIGE AVVIK

Denne tilstandsgraden brukes ved kraftige tegn på forhold som man må regne med trenger utbedring straks eller innen kort tid. Det er påvist funksjonssvikt eller sammenbrudd.



IKKE UNDERSØKT/IKKE TILGJENGELIG FOR UNDERSØKELSE

Det kan være avvik/skader som ikke er avdekket.

Informasjon om utbedringskostnader

Utbedringskostnadene i rapporten er sjablongmessige anslag basert på observerte forhold som feil, skader eller uregelmessigheter, samt foreslåtte tiltak. Disse anslagene er veiledende, angis i fem intervaller, er basert på generelle erfaringstall, og må ikke forveksles med konkrete pristilbud fra håndverkere eller entreprenører. Faktiske kostnader kan variere betydelig, avhengig av individuelle valg, materialpriser og markedsforhold. For å få en nøyaktig vurdering av utbedringskostnadene anbefales ytterligere undersøkelser og innhenting av flere pristilbud fra kvalifiserte fagfolk. Slike anslag gis for TG3, der dette er mulig.



Tiltak under kr 20 000



Tiltak mellom kr 20 000 – 100 000



Tiltak mellom kr 100 000 – 200 000



Tiltak mellom kr 200 000 – 500 000



Tiltak over kr 500 000

Beskrivelse av eiendommen

Markedsvurdering

Totalt Bruksareal	94 m ²
Totalt Bruksareal for hoveddel	94 m ²
Totalpris	5 200 000

Arealer

[Gå til side](#)

Befaring - og eiendomsopplysninger

Tomteverdi og teknisk verdi bygninger	5 950 000
---------------------------------------	-----------

[Gå til side](#)

Forutsetninger og vedlegg

[Gå til side](#)

Lovlighet

[Gå til side](#)

4-roms andelsleilighet

- Det foreligger godkjente og byggemeldte tegninger, som stemmer med dagens bruk

Sammendrag av boligens tilstand

Fordeling av tilstandsgrader

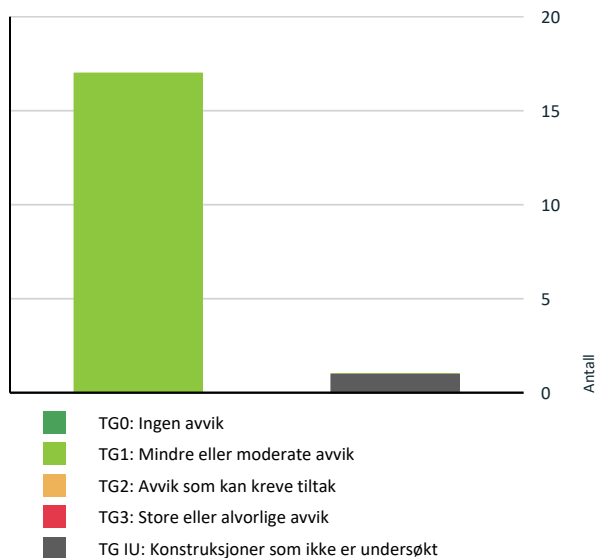

Vil du vite mer om tilstandsgrader? Se side 4.

Oppsummering av avvik

Vil du vite mer? Se på rommet eller bygningsdelen senere i rapporten.

4-roms andelseilighet

TG IU KONSTRUKSJONER SOM IKKE ER UNDERSØKT



Våtrom > 2. etasje > Bad/vaskerom > Tilliggende konstruksjoner våtrom

[Gå til side](#)

HELSE, MILJØ OG SIKKERHET

Forhold som åpenbart kan medføre fare for helse, miljø og sikkerhet



Rekkverket på balkong eller terrasse er for lavt i forhold til dagens krav.

[Gå til side](#)

Tilstandsrapport

4-ROMS ANDELSLEILIGHET



Byggeår
2019

Anvendelse
Boligen er p.t. ubebodd.

Standard
Leiligheten holder god standard.

Vedlikehold
Leiligheten fremstår som normalt godt vedlikeholdt.

Kommentar
I flg. ferdigattest.

UTVENDIG

TG 1 Vinduer

Beskrivelse

Malte vinduer av tre med 3-lags isolerglass, utvendig tekket med lakkerte aluminiums beslag. Det er montert screens på stuevinduet.



TG 1 Dører

Beskrivelse

Malt altandør av tre med 3-lags isolerglass, utvendig tekket med lakkerte aluminiums beslag og Brann- og lydklassifisert inngangsdør.

Tilstandsrapport

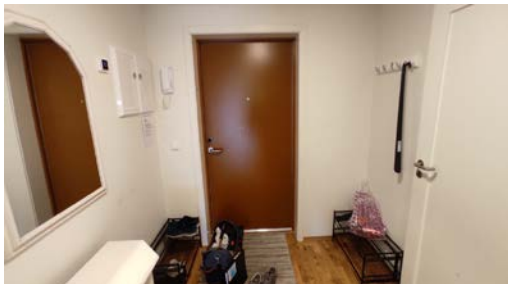

TG 1 Balkonger, terrasser og rom under balkonger

Beskrivelse

Altan på ca. 11 m² med rekkverk av glass og metall. Rekkverket har en høyde på ca. 99 cm. Konstruksjon av tre innfestet i bygningskroppen og fundamentert på støpte peler. Adkomst via dør fra stuen.

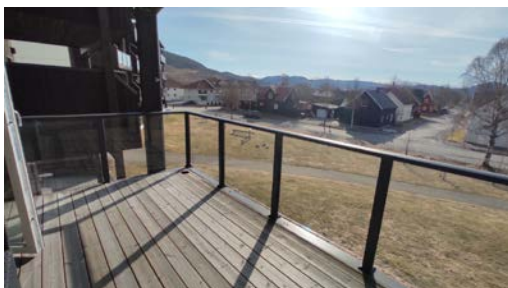

Andre utvendige forhold

Beskrivelse

Taktekket, nedløp og beslag, veggkonstruksjon, utvendige trapper og takkonstruksjon er ikke undersøkt da dette faller under borettslagets vedlikeholdsansvar.

INNVENDIG

TG 1 Overflater

Beskrivelse

Gulvene har parkett.
Veggene har sparklet og malte gipsplater.
Himlingene har sparklet og malte gipsplater.

TG 1 Etasjeskille/gulv mot grunn

Beskrivelse

Etasjeskille av betong.

Målt avvik i gang:

Høydeforskjell i etasjeskille innenfor 2 meter på ca. 3 mm.

Høydeforskjell i etasjeskille gjennom hele rommet på ca. 5 mm.

Tilstandsrapport

1 TG 1 Innvendige dører

Beskrivelse

Innvendig har boligen malte fyllingsdører.



VÅTROM

2. ETASJE > BAD/VASKEROM

Generell

Beskrivelse

Våtrommet består av en baderomskabin.
Baderommet har utstedt teknisk godkjenning som dokumentasjon.



2. ETASJE > BAD/VASKEROM

1 TG 1 Overflater vegger og himling

Beskrivelse

Veggene har fliser.
Himlingen har lakkerte metall plater.

2. ETASJE > BAD/VASKEROM

1 TG 1 Overflater Gulv

Beskrivelse

Gulvet er flislagt. Termostatstyrte elektriske varmekabler.
Gulvet har tilfredsstillende fall mot sluk.

Tilstandsrapport



Kontroll av fallforhold.

2. ETASJE > BAD/VASKEROM

1 TG 1 Sluk, membran og tettesjikt

Beskrivelse

Det er nyere stålsluk og smøremembran med dokumentert utførelse.



Kontroll av sluk.

2. ETASJE > BAD/VASKEROM

1 TG 1 Sanitærutstyr og innredning

Beskrivelse

Våtrommet har innredning med servant, veggmontert toalett, dusjvegger/hjørne og opplegg for vaskemaskin.

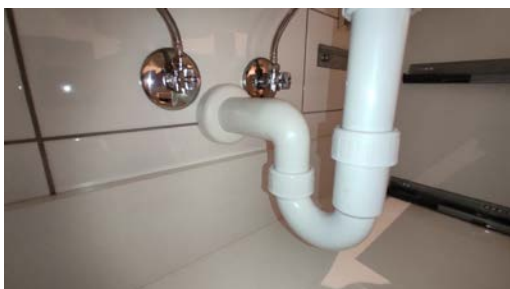

Kontroll av røropplegg.

2. ETASJE > BAD/VASKEROM

1 TG 1 Ventilasjon

Beskrivelse

Det er avtrekk via ventil i himling tilkoblet balansert ventilasjonsanlegg og tilluft via luftespalte under dørbladet.

Tilstandsrapport

2. ETASJE > BAD/VASKEROM

TG 10 Tilliggende konstruksjoner våtrom

Beskrivelse

Hulltaking er foretatt uten å påvise unormale forhold.
Veggene er oppført i med stålkonstruksjon og gips, og fuktmåling er derfor ikke mulig.



KJØKKEN

2. ETASJE > STUE/KJØKKEN

TG 1 Overflater og innredning

Beskrivelse

Kjøkkeninnredning av laminerte skrog med laminerte profilerte fronter, laminert benkeplate med nedfelt oppvaskkum i stål med ett-greps blandebatteri. Belysning under overskap.
Kjøkkenet er utstyrt med integrerte hvitevarer som kjøøl/fryseskap, oppvaskmaskin med vannstoppsystem, induksjonstopp med komyrvakt og stekeovn. Det ble utført fuktsøk ved kjøleskap, oppvaskmaskin og vask. Det ble ikke registrert forhøyede fuktverdier.



Kontroll av røropplegg.



2. ETASJE > STUE/KJØKKEN

TG 1 Avtrekk

Beskrivelse

Det er avtrekk ut via det balanserte ventilasjonsanlegget.

Tilstandsrapport



TEKNISKE INSTALLASJONER

📍 TG 1 Vannledninger

Beskrivelse

Vannledninger av plast (rør-i-rør).
Stoppekranter plassert i rørskap i himlingen på badet.
Kraner er funksjonstestet og har tilfredsstillende vannmengde/trykk ved samtidig tapping.



Kontroll av rørskap.

📍 TG 1 Avløpsrør

Beskrivelse

Avløpsrør av plast.
Avløpsrørene som ligger utenfor leilighetens grenser omfattes av borettslagets vedlikeholdsplikt, og er derfor ikke vurdert i denne rapporten.
Tilstandsgrad (TG) er satt med utgangspunkt i det som er synlig og tilgjengelig inne i leiligheten. Dersom rørene ikke er tilgjengelige for visuell inspeksjon, er vurderingen basert på rørenes alder og tilgjengelig dokumentasjon. Forhold vedrørende avløpssystemet utenfor boenheten må følges opp av borettslaget.

📍 TG 1 Ventilasjon

Beskrivelse

Boligen har balansert ventilasjon. Ventilasjonsaggregat av merket Swegon fra byggeår plassert på kjøkken.

Tilstandsrapport



Varmesentral

Beskrivelse

Leiligheten er oppvarmet med fjernvarme. Takstingeniøren er ikke gjort kjent med fjernvarmesystemet, da dette faller under borettslagets vedlikeholdsansvar.

Varmtvannstank

Beskrivelse

Leiligheten har varmtvann via fjernvarme. Takstingeniøren er ikke gjort kjent med fjernvarmesystemet, da dette faller under borettslagets vedlikeholdsansvar.

1 TG 1 Vannbåren varme

Beskrivelse

Leiligheten er varmet opp med fjernvarme via vannbåren gulvvarme i gang, stue og kjøkken. Takstingeniøren er ikke gjort kjent med fjernvarmesystemet, da dette faller under borettslagets vedlikeholdsansvar.

Tilstandsgrad er vurdert av anlegget som er synlig i leiligheten.

Fordeler skapt var låst ved befarings og er ikke kontrollert.



Elektrisk anlegg

Dette er en forenklet kontroll begrenset til de spørsmål og undersøkelser som forskrift til avhendingslova (tryggere bolighandel) § 2-18 inneholder. Dette kan ikke sammenlignes med en kontroll utført av offentlig myndighet (Det lokale eltilsyn) eller registrert elektrovirksomhet, og en bygningssakkyndig har verken kompetanse eller lov til å foreta en slik kontroll.

Tilstanden er vurdert ut fra den forenklete og begrensede kontrollen som forskriften inneholder. El-anlegget kan ha feil og mangler som en slik forenklet undersøkelse ikke vil avdekke. Vær derfor oppmerksom på denne risikoen, og søk videre veiledning eller få en fullstendig kontroll utført av registrert elektrovirksomhet.

Beskrivelse

El-skap med automatsikringer plassert i gang.

Tilstandsrapport

1. Foreligger det eltilsynsrapport de siste 5 år, og det er ikke foretatt arbeid på anlegget etter denne, utenom retting av eventuelle avvik i eltilsynsrapport (dvs en el-tilsynsrapport uten avvik)?
Nei

Spørsmål til eier

2. Når ble det elektriske anlegget installert eller sist gang totalt rehabilitert (årstall)? Med totalt rehabilitert menes fullstendig utskiftet anlegg fra inntakssikring og videre.
2019 El-installasjonen er i fra byggeår.
3. Er alle elektriske arbeider/anlegg i boligen utført av en registrert elektroinstallasjonsvirksomhet?
Nei
4. Er det elektriske anlegget utført eller er det foretatt tilleggsarbeider på det elektriske anlegget etter 1.1.1999?
Ja
Eksisterer det samsvarserklæring?
Ja
5. Foreligger det kontrollrapport fra offentlig myndighet – Det Lokale Eltilsyn (DLE) eller eventuelt andre tilsvarende kontrollinstanser med avvik som ikke er utbedret eller kontrollen er over 5 år?
Nei
6. Forekommer det ofte at sikringene løses ut?
Nei
7. Har det vært brann, branntilløp eller varmgang (for eksempel termiske skader på deksler, kontaktpunkter eller lignende) i boligens elektriske anlegg?
Nei

Generelt om anlegget

8. Er det tegn til at det har vært termiske skader (tegn på varmgang) på kabler, brytere, downlights, stikkontakter og elektrisk utstyr? Sjekk samtidig tilstanden på elektrisk tilkobling av varmtvannsbereder, jamfør eget punkt under varmtvannstank
Nei
9. Er der synlig defekter på kabler eller er disse ikke tilstrekkelig festet?
Nei

Inntak og sikringsskap

10. Er det tegn på at kabelinnføringer og hull i inntak og sikringsskap ikke er tette, så langt dette er mulig å sjekke uten å fjerne kapslinger?
Nei
11. Finnes det kursfortegnelse, og er den i samsvar med antall sikringer?
Ja
12. Foreta en helhetsvurdering av det elektriske anlegget, dets alder, allmenne tilstand og fare for liv og helse. Bør det elektriske anlegget ha en utvidet el-kontroll?
Nei

Generell kommentar

Anlegget er av relativt ny dato, og har utstedt samsvarserklæring. Det anses derfor ikke som nødvendig med utvidet kontroll av el-anlegget.



Tilstandsrapport

TOMTEFORHOLD

Andre tomteforhold

Beskrivelse

Byggegrunn, drenering, grunnmur og fundamenter, forstøtningsmurer, terrengforhold, utvendig vann- og avløpsledninger er ikke undersøkt da dette faller under borettslagets vedlikeholdsansvar.

FORHOLD SOM ÅPENBART KAN MEDFØRE FARE FOR HELSE, MILJØ OG SIKKERHET

Dette punktet inneholder tydelige og lett synlige forhold ved boligen som åpenbart kan påvirke helse, miljø og sikkerhet, og som bygnings sakkyndige har oppdaget. Terskelen for hva som anses som åpenbart er høy, og det utføres ikke undersøkelser med sikte på å avdekke slike forhold. Punktet omfatter ikke skjulte eller ikke-synlige forhold, tekniske vurderinger eller forhold som krever spesialundersøkelser. Forhold vurderes etter byggt teknisk forskrift på befaringstidpunktet. Røykvarslere og håndholdt brannslukningsutstyr vurderes etter gjeldende forskrift om brannforebygging.



Helse, miljø og sikkerhet

Beskrivelse

Vurdering av forhold som kan ha betydning for helse, miljø og sikkerhet i boligen. Dette inkluderer vurdering av balkonger, terrasser og trapper med hensyn til rekkverk, rekkverkshøyder, åpninger i rekkverk, håndløpere og tilsvarende forhold vurdert opp mot dagens krav der dette er relevant.

Videre er det gjort en vurdering av radonforhold, elektrisk anlegg og branntekniske forhold, herunder røykvarslere, brannslukningsutstyr, rømningsveier og synlige avvik i branncelleinndeling. I tillegg er forstøtningsmurer samt eiendommens beliggenhet i forhold til eventuell flom- og rasfare vurdert.

Vurderingene under dette punktet er kun ment som en generell sikkerhetsgjennomgang, og det settes ikke tilstandsgrad (TG) på de forhold som inngår her.

Vurdering av avvik:

- Rekkverket på balkong eller terrasse er for lavt i forhold til dagens krav.

Konsekvens/tiltak

- Rekkverkshøyde på balkong eller terrasse må endres for å tilfredsstille krav på byggemeldingstidpunktet.



Konklusjon og markedsvurdering

Hovedbyggets BRA/BRA-i

94 m²/89 m²

4-roms andelsleilighet : Entré, 3 Soverom, 2 Bod,
Bad/vaskerom, Stue/kjøkken

Detaljert oppstilling over areal finnes i rapporten.

Markedsverdi

Kr 2 250 000

Vurdering av hva verdien er i det åpne eiendomsmarkedet på vurderingstidspunkt. I tilfelle det er andel fellesgjeld/fellesformue, boret, bruksrett eller festet tomt, er det gjort fradrag/tillegg for dette.

Les mer om markedsverdi på siste side i rapporten.

Teknisk verdi andelsbolig

Kr 5 950 000

Kostnaden ved å oppføre et tilsvarende bygg i henhold til dagens lovverk, med fradrag for utidsmessighet, elde, vedlikeholds mangler, gjenstående arbeider, tilstandssvekkelser og forskriftsmangler.

Les mer om teknisk verdi på siste side i rapporten.

Markedsverdi uten fradrag		5 200 000
Tillegg for andel fellesformue	+	8 665
Fradrag for andel felles gjeld	-	2 951 040
Konklusjon markedsverdi		2 250 000

Markedsvurdering

Eiendommen ligger i et veletablert og attraktivt boligområde, og markedet for denne type objekter er normalt sett bra. Markedsverdien som kommer frem i rapporten, er det som takstingeniøren mener er riktig skjønsmessig markedspris i dagens boligmarked, dette tatt i betraktning alle forhold som kommer frem i rapporten. Markedsverdien og tomteverdien er beregnet ut fra sammenlignbare objekter i nærområdet og takstingeniørens egne kunnskaper om boligmarkedet i nærområdet.

Generell Informasjon:

Det er markedsverdien som også ofte kalles for "takst". Taksten er det som normalt sett er utgangspunktet for prisantydningen som settes i forbindelse med salg mot det åpne boligmarkedet.

Det er også mulig for selger å sette prisantydningen ulik takstingeniørens estimerte markedsverdi. Prisantydningen skal derimot ikke settes lavere enn det selger er villig til å selge eiendommen for, da dette vil fremstå som en «lokkepris»

Kilder:

Motakst AS <https://www.motakst.no/>

Norsk Takst <http://www.norsktakst.no/>

Forskrift til avhendingslova <https://lovdata.no/dokument/LTI/forskrift/2021-06-08-1850>

Avhendingslova <http://www.lovdata.no/all/hl-19920703-093.html>

Mesterbrevloven <https://lovdata.no/dokument/NL/lov/1986-06-20-35>

Eiendomsmeglingsloven <http://lovdata.no/all/nl-20070629-073.html>

Eiendom Norge AS <http://www.eiendomnorge.no/>

Forbrukerrådet <https://www.forbrukerradet.no/forside/bolig/kjop-og-salg-av-bolig/>

Sammenlignbare salg

EIENDOM	SALGSDATO	PRISANT	PRIS	FELLESgj.	TOTALPRIS	M ² PRIS
1 Skjervgata 45 ,8656 MOSJØEN 76 m ² 2019 2 sov	12-03-2026	2 000 000	1 950 000	2 342 700	4 292 700	56 483
2 Skjervgata 45 ,8656 MOSJØEN 85 m ² 2019 3 sov	29-05-2024	2 250 000	2 000 000	2 951 040	4 951 040	55 630
3 Skjervgata 45 ,8656 MOSJØEN 91 m ² 2019 3 sov	25-03-2026	2 150 000	1 900 000	3 038 412	4 938 412	54 268
4 Skjervgata 35B ,8656 MOSJØEN 63 m ² 2008 1 sov	29-06-2025	2 100 000	2 000 000	1 334 593	3 334 593	50 524
5 Skjervgata 45 ,8656 MOSJØEN 85 m ² 2019 3 sov	27-04-2024	2 500 000	2 200 000	2 128 320	4 328 320	48 633

Kilde :
Eiendomsverdi

Om sammenlignbare salg

Utvalget er i utgangspunktet basert på likhetskriterier i forhold til den takserte boligen, men merk at det likevel kan være betydelige forskjeller i eksempel byggeår, arealer, soverom, beliggenhet, solforhold, utsyn mm. I tillegg vil det også kunne være store forskjeller i teknisk standard på de sammenlignbare boligene. Utvalget vil også kunne inneholde omsetningspriser som går vesentlig tilbake i tid. De ovennevnte forskjeller vil derfor være vurdert av takstmann og korrigert for i fastsettelsen basert på en skjønnsmessig vurdering av markedsverdi.

Beregninger

Årlige kostnader

Årlige innvendige vedlikeholdskostnader; beløp estimert av takstingeniøren:	Kr.	7 000
Felleskostnader:	Kr.	215 784
Sum Årlige kostnader (Avrundet)	Kr.	223 000

Teknisk verdi bygninger

4-roms andelsleilighet

Normale byggekostnader (utregnet som for nybygg)	Kr.	5 550 000
Fradrag (utidsmessighet, elde, vedlikeholdsmangler, gjenstående arbeider, svekkelser og forskriftsmangler)	Kr.	- 200 000
Sum teknisk verdi - 4-roms andelsleilighet	Kr.	5 350 000

Sum teknisk verdi bygninger **Kr.** **5 350 000**

Tomteverdi

Tomteverdi er en beregnet verdi for tomten slik den fremstår på befaringstidspunktet. Tomteverdien består av normal tomtekostnad i det aktuelle området og en vurdert verdi for beliggenhet. Normal tomtekostnad fremkommer ved å beregne teknisk verdi for råtomt, infrastruktur på tomten samt opparbeiding / beplantning, arrondering av terrenget og markedstilpassing for beliggenhet.

Normal tomteverdi	Kr.	600 000
Beregnet tomteverdi	Kr.	600 000

Tomteverdi og teknisk verdi bygninger

Tomteverdi og teknisk verdi bygninger for det aktuelle takstobjektet (Avrundet) **Kr.** **5 950 000**

Arealer, byggetegninger og brannceller

Standard gjeldende fra 01.01.2024

Arealmålinger og arealoppsett er basert på Norsk standard 3940:2023 Areal- og volum-beregninger av bygninger. Arealet gjelder for tidspunktet da boligen ble målt

Hva er måleverdig areal?

Arealet i rommet må ha minst 1,90 m fri høyde over gulvet og minst bredde på 0,60 m. Et loft med skråtak vil for eksempel bare få registrert målbart areal der høyden er minst 1,90 m og bredden minst 0,60 m. Rommet må ha en dør eller luke, og gangbart gulv.

Hva er bruksareal?

$$\text{BRA} = \text{BRA-i} + \text{BRA-e} + \text{BRA-b}$$

Bruksarealet for bygningen er bruttoarealet minus arealet som opptas av yttervegger.

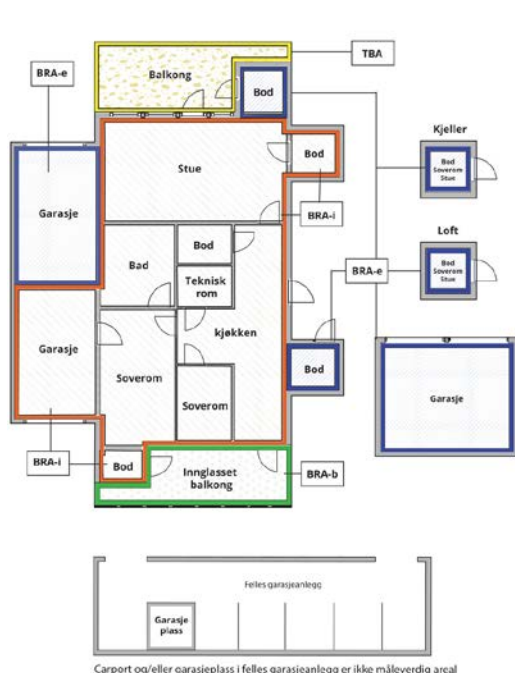

Carpport og/eller garasjeplass i felles garasjeanlegg er ikke måleverdig areal

Internt bruksareal (BRA-i)	Arealet innenfor boenheten(e)
Eksternt bruksareal (BRA-e)	Arealet av alle rom utenfor boenheten(e) og som tilhører denne, slik som for eksempel boden
Innglasset balkong mv (BRA-b)	Arealet av innglasset balkong, veranda eller altan når denne er tilknyttet boenheten(e)
Terrasse- og balkongareal (TBA)	Arealet av terrasser, åpne balkonger og åpen altan tilknyttet boenheten(e)
Gulvareal (GUA)	Er sum av BRA (bruksareal) og ALH (areal med lav takhøyde). Areal med lav takhøyde (ALH) er ikke måleverdig areal, som skyldes skråtak og lav himlingshøyde. GUA kan opplyses i markedsføring der det er aktuelt for den konkrete boligen og kun sammen med BRA-i, for eksempel der gulvflaten har en verdi og har funksjon ved møblering og bruk av rommene. Ikke innredet areal som kaldloft, måles og oppgis normalt ikke.

Arealet kan ikke alltid fastsettes nøyaktig

Areal kan være komplisert eller umulig å måle opp nøyaktig fordi det er vanskelig å fastslå tykkelsen på innervegger, skjelheter i og utforming av bygningskonstruksjoner som karnapp, buer og vinkler som ikke er rette, åpne rom over flere etasjer og så videre.

Eiendommens markedsverdi kan ikke baseres på en matematisk beregning basert på antall kvadratmeter opplyst i rapporten. Opplysninger om areal kan altså ikke alene benyttes for å beregne eiendommens verdi.

Den bygningsakkyndige kan avdekke eventuelle bruksendringer og avvik i branncelleinndeling

Den bygningsakkyndige ser på byggetegninger hvis de er tilgjengelige og dette er en del av oppdraget, og vurderer bruken av boligen opp mot tegningene. Hvis den bygningsakkyndige avdekker at en bolig ikke ser ut til å være delt opp i brannceller etter kravene i byggeteknisk forskrift på befaringstidspunktet, skal det opplyses om dette.

Reglene om bruksendring og brannceller kan være kompliserte. Søk videre faglige råd om rapporten ikke gir deg svar. Den bygningsakkyndige kan ikke vurdere og svare på alle spørsmål, og kan heller ikke vite om kommunen kan gi unntak for kravene som gjelder. [Vil du vite mer?](#)

Om brannceller

En branncelle er hele eller avgrensede deler av en bygning hvor en brann fritt kan utvikle seg uten at den kan spre seg til andre bygninger eller andre deler av bygningen i løpet av en fastsatt tid.

Om bruksendring

Bruksendring er å endre bruken av et rom fra en tillatt bruk til en annen. Dette kan kreve søknad og tillatelse, for eksempel hvis du endrer et rom fra bod til soverom eller arbeidsrom, eller hvis du endrer en bolig til to separate boliger.

Rom for varig opphold har krav til takhøyde, romstørrelse, rømningsvei og lysforhold som må være oppfylt. Du kan søke kommunen om unntak for kravene, men kan ikke regne med å få unntak for krav som går på helse og sikkerhet, for eksempel krav til rømningsvei.

Bruksendring som krever godkjenning, og som ikke er søkt bruksendret, er ulovlig. Kommunen kan etter plan- og bygningsloven kapittel 32 forfølge overtredelser. Kommunen kan pålegge deg å avslutte den ulovlige bruken, eventuelt å rette eller tilbakeføre rommet til godkjent bruk.

Arealer

4-roms andelsleilighet

Etasje	Bruksareal BRA m ²			SUM	Terrasse- og balkongareal (TBA)
	Internt bruksareal (BRA-i)	Eksternt bruksareal (BRA-e)	Innglasset balkong (BRA-b)		
2. etasje	89			89	
Kjelleretasje		5		5	
SUM	89	5			
SUM BRA	94				

Romfordeling

Etasje	Internt bruksareal (BRA-i)	Eksternt bruksareal (BRA-e)	Innglasset balkong (BRA-b)
2. etasje	Entré/gang, soverom 1, soverom 2, soverom 3, bod, bad/vaskerom, stue/kjøkken		
Kjelleretasje		Bod	

Lovlighet

Byggetegninger

Det foreligger godkjente og byggemeldte tegninger, som stemmer med dagens bruk

Nyere håndverkstjenester

Er det ifølge eier utført håndverkstjenester på boligen siste 5 år?

Ja Nei

Befarings - og eiendomsopplysninger

Befaring

Dato	Til stede	Rolle
08.4.2026	Sindre Jakobsen	Takstingeniør
	Tommy Fick	Kunde

Matrikkeldata

Kommune	gnr.	bnr.	fnr.	snr.	Areal	Kilde	Eieforhold
1824 VEFSN	103	2118		0	4157.4 m ²	BEREGNET AREAL (Ambita)	Ikke relevant

Adresse

Skjervgata 45

Hjemmelshaver

Skaugum Panorama Borettslag

Andelsobjekt

Boligselskap	Org.nr.	Leil. nr.	Forretningsfører	Eier av adkomstdokumenter
H0206/SKAUGUM PANORAMA BORETTSLAG	918500561	H0206	Helgeland BBL	Fick Willy Henry

Innskudd, pålydende mm

Andelsnummer	Pålydende	Opprinnelig innskudd	Andel fellesformue	Andel fellesgjeld
6	5 000	1 967 360	8 665 31.12.2025	2 951 040 30.03.2026

Årsregnskap

Regnskapsår	2024	Samlet aksjekapital:	160 000
Omløpsmidler:		47 527 Samlet innskuddskapital:	66 560 280
Kortsiktig gjeld (-)	-	126 854 Langsiktig gjeld (+):	+ 99 840 420
Disponible midler:		-79 327 Langsiktig gjeld og innskuddskapital:	166 400 700

Kommentar

Eiendomsopplysninger

Beliggenhet

Sentrumsnær beliggenhet like ved sjøsiden kjøpesenter. Sjøsidens kjøpesenter noen meter fra deg som kan bl.a. by på: dagligvare, apotek, kafeer, kiosk, optiker, bokhandel, bibliotek, kino/kulturhus, vinmonopol, interiør, blomsterbutikk og klesforretninger.

Leiligheten ligger nært busstopp som tar deg raskt rundt om i Mosjøen sentrum og omegn. Mosjøen tilbyr ett rikt rekreasjonstilbud samt kjøpesenter, kafè, restauranter, badeland, idrettshaller, fotballbaner og helsetjenester m.m

Adkomstvei

Eiendommen har adkomst via offentlig vei.

Tilknytning vann

Eiendommen er tilknyttet offentlig vannverk.

Tilknytning avløp

Eiendommen er tilknyttet offentlig avløp.

Regulering

Området er regulert til boligbebyggelsen og blokkbebyggelse iht. reguleringsplan for "Detaljregulering for justistomta", plan-ID 20171342. Ikrafttredelse 21.06.2017.

Om tomten

Opparbeidet tomt med plen og prydbusker. Asfaltert innkjørsel og gårdsplass. Sameiet tomt som har ett areal på ca. 4 157 m².

Servitutter

Takstingeniøren besitter ingen informasjon om kjente servitutter tilhørende eiendommen.

Rekvirent/eier/selger plikter å lese rapporten og opplyse om eventuelle kjente servitutter eller andre opplysninger som kan være relevante for eiendommen.

Heftelser

Takstingeniøren besitter ingen informasjon om kjente heftelser på andelen av betydning for kjøper.

Rekvirent/eier/selger plikter å lese rapporten og opplyse om eventuelle kjente heftelser eller andre opplysninger som kan være relevante.

Forkjøpsrett

Det er to måter å avklare forkjøpsrett på.

Forhåndsavklaring:

Ved forhåndsavklaring kunngjøres boligen før den er solgt, og de som er interessert i boligen må melde seg innen en gitt frist. Etter at bud er akseptert, avklares forkjøpsretten ved at MOBO henvender seg til de som har meldt interesse og spør om noen ønsker å benytte sin forkjøpsrett. Ved en slik henvendelse må det raskt, og med bindende virkning, tas stilling til om forkjøpsrett gjøres gjeldende.

Fastprisavklaring:

Ved fastprisavklaring er boligen solgt før den kunngjøres for våre medlemmer. Når boligen er kunngjort til fast pris, er melding om forkjøpsrett som er levert innen meldefrist forpliktende. Det er da plikt om å overta boligen hvis ingen med bedre ansiennitet har meldt seg innen meldefristen.

Bebyggelsen

Bebyggelsen i nærområdet består i hovedsak av tilsvarende boligbygg og småhusbebyggelse.

Parkering

Parkering oppstillingsplass i felles garasje.

Byggemåte

Støpt betongsåle mot grunn med grunnmur/kjelleryttervegger av betong.

Bærende og skillende konstruksjoner av betong.

Yttervegger er utvendig tekket med panel og malte betongelementer.

Flat takkonstruksjon, utvendig tekket med pvc-duk.

Oppvarming

Leiligheten blir varmet opp med fjernvarme via vannbåren gulvvarme og elektrisitet.

Kilder og vedlegg

Dokumenter

Beskrivelse	Dato	Kommentar	Status	Sider	Vedlagt
Forretningsførerinfo	08.04.2026	Diverse eiendomsinformasjon.	Gjennomgått		Nei
Egenerklæringsskjema	08.04.2026	Egenerklæring er kontrollert av takstingeniøren.	Gjennomgått		Nei
Bilder	08.04.2026	Bilder av eiendommen for egen kvalitetssikring.	Gjennomgått		Nei
Rekvirent	08.04.2026	Opplysninger gitt ved befaring.	Gjennomgått		Nei
Eiendomsverdi AS	12.04.2026	Diverse eiendomsinformasjon samt kvalitetssikring og kontroll av markedspris i nærområde.	Gjennomgått		Nei
Godkjente bygningstegninger	24.03.2017	Godkjente bygningstegninger av boligbygget.	Gjennomgått		Nei
Ferdigattest	27.09.2019	Det er utstedt ferdigattest for boligbygget.	Gjennomgått		Nei
Diverse samsvarserklæringer		Samsvarserklæringer er ikke fremvist.	Ikke gjennomgått		Nei

Revisjoner

Versjon	Ny versjon	Kommentar
1	14.04.2026	

For gyldighet på rapporten se forside

Tilstandsrapportens avgrensninger

Forutsetninger

Struktur og referansenivå

Rapporten beskriver avvik, det vil si en tilstand som er dårligere enn referansenivået. Positive sider ved boligen, ut over det som kommer frem av tilstandsgradene, blir normalt ikke fremhevet.

Rapporten baserer seg på krav i forskrift til avhendingslova (tryggere bolighandel). For valg av tilstandsgrad blir NS 3600:2018 (teknisk tilstandsanalyse ved omsetning av bolig) lagt til grunn.

Bygningssakkyndig er ikke ansvarlig for tilbakeholdt eller uriktig informasjon, som har betydning for tilstandsvurderingen.

Presiseringer

Anslag på utbedringskostnader er sjablongmessig, og må ikke forveksles med en konkret vurdering eller tilbud fra entreprenør eller håndverker. Anslaget vil også avhenge av personlige preferanser og markedspris på materialer og tjenesteyter.

Tilstandsrapporten gjelder hovedbygget og tilleggsbygninger som den bygningssakkyndige anser at har nær tilknytning til funksjon som bolig.

Avvik er vurdert mot regler som gjaldt da boligen ble oppført, med mindre annet er spesifisert i forskrift til avhendingslova, eller gjeldende versjon av NS 3600.

Hulltaking ved våtrom, i rom under terreng eller andre bygningsdeler, krever eiers samtykke.

Befaring begrenses til visuelle observasjoner av tilgjengelige flater. Den bygningssakkyndige gjør ikke fysiske inngrep for å avdekke avvik, utover det som er beskrevet i forskrift til avhendingslova. Rapporten gir ingen garanti for at det ikke finnes skjulte feil eller mangler.

Flater som er skjult av snø eller på annen måte utilgjengelig, blir ikke kontrollert. Det blir ikke utført funksjonsprøving av bygningsdeler, med mindre dette kommer frem av forskrift til avhendingslova. Hvis det ikke er sikkerhetsmessig forsvarlig, vil ikke bygningssakkyndig undersøke taket fra utsiden.

Boligens tilbehør, hvite- og brunevarer og annet inventar, blir ikke vurdert. Dette gjelder også integrert tilbehør.

Stikkprøvetakninger er tilfeldig utvalgt, og kan innebære kontroll under overflaten med et spisst redskap eller lignende.

Uttrykk og definisjoner

Referansenivå: Kravet til bygningsdelen eller rommet på søknadstidspunktet.

Tilstand: Byggverkets eller bygningsdelens tekniske, funksjonelle eller estetiske status på et gitt tidspunkt.

Symptom: Forhold som gir indikasjon på hvilken tilstand et byggverk eller en bygningsdel befinner seg i. Benyttes ved beskrivelse av avvik og alder.

Skadegjører: I hovedsak råte, sopp og skadedyr.

Fuktsøk: Overflatesøk med egnet søkeutstyr som fuktindikator eller visuelle observasjoner.

Fuktmåling: Måling av fuktinnhold i materiale eller i bakenforliggende konstruksjon ved bruk av egnet måleutstyr, blant annet hammerelektrode

og pigger.

Hulltaking: Boring av hull for inspeksjon og fuktmåling i risikoutsatte konstruksjoner.

Normal slitasjegrad: Forventet slitasje av materiale i overflaten, basert på enkle, visuelle observasjoner. Kan vurderes sammen med bygningsdelens alder.

Areal

Areal fastsettes etter forskrift til avhendingslova og gjeldende versjon av NS 3940 (areal- og volumberegninger av bygninger).

Et rom kan være i strid med teknisk forskrift og mangle godkjenning hos kommunen for den aktuelle bruken, uten at dette får betydning for om arealet måles og oppgis i tilstandsrapporten. Når arealet måles tas det ikke hensyn til om arealet er lovlig oppført eller om bruken er lovlig, bruksendringer, lysforhold eller andre sikkerhetsmangler.

Rom som ligger utenfor boenheten, som eier har påvist eller opplyst at tilhører boenheten, er oppmålt og inkludert i BRA-e. Det er ikke fremvist dokumentasjon på at rommet tilhører boenheten, med mindre dette er angitt særskilt. Rom utenfor boenheten kan omdisponeres av borettslaget/sameiet, og dette kan påvirke boligens BRA-e.

Opplysninger om areal kan ikke alene benyttes for beregning av markedsverdi.

Personvern

Tilstandsrapporten er utarbeidet som en del av Fremtind Forsikring AS sitt takstkonsept. Fremtind Forsikring AS, iVerdi AS, takstforetaket og andre relevante interessenter benytter personopplysninger fra tilstandsrapporten for analyse- og statistikkformål, utvikling og drift av produkter og tjenester i takstbransjen og boligomsetningen. Fremtind Forsikring AS, iVerdi AS og takstforetaket, følger til enhver tid gjeldende personvernlovgivning.



Selgers egenerklæring

Egenerklæringen er boligselgers egen beskrivelse av tilstanden til boligen. Her kan du finne viktige opplysninger som du som kjøper bør vite om før du bestemmer deg for et eventuelt kjøp. Har du spørsmål til egenerklæringen kan du snakke med megleren som står for salget.

Selgere

Tommy Fick

Boligen

Skjervgata 45

8656 MOSJØEN

1824-103/2118/0/0

- ◆ Selger har kjennskap til eiendommen
- ◆ Boligen selges med fullmakt
- ◆ Boligselger har **ikke** kjøpt boligselgerforsikring



Våtrom, tak og fasade

1. Vet du om det er, eller har vært, feil eller skader på bad/våtrom?

♦ **Nei, ikke som jeg kjenner til**

2. Vet du om det er gjort arbeid på bad eller våtrom, enten av deg eller tidligere eiere?

♦ **Nei, ikke som jeg kjenner til**

3. Vet du om det finnes dokumentasjon på hvordan bad/våtrom er bygget opp?

♦ **Ja**

4. Vet du om det er, eller har vært, vannlekkasje eller andre typer feil eller skader på tak, yttervegg, vinduer, dører, garasje, tilleggsbygninger eller lignende?

♦ **Nei, ikke som jeg kjenner til**

5. Vet du om det er, eller har vært, feil eller skader på vinduene, som for eksempel kondens, fuktskader eller vanninntrengning? Eller er noen av vinduene i boligen punktert?

♦ **Nei, ikke som jeg kjenner til**

6. Vet du om det er, eller har vært, skjevheter eller setningsskader i boligen, støttemur, terrasse eller lignende?

♦ **Nei, ikke som jeg kjenner til**

Drenering, fukt og lekkasje

7. Vet du om det er, eller har vært, fukt, råte eller vanninntrengning i underetasje, kjeller eller krypkjeller?

♦ **Nei, ikke som jeg kjenner til**

8. Vet du om det er, eller har vært, fukt, sopp eller råteskader i boligen/sameiet/borettslaget?

♦ **Nei, ikke som jeg kjenner til**

9. Vet du om det er eller har vært skadedyr eller sjenerende insekter i egen enhet eller i sameiet/borettslagets fellesarealer eller i andres enheter?

♦ **Nei, ikke som jeg kjenner til**

Tekniske installasjoner

10. Vet du om det er, eller har vært, feil på vann- eller avløpsanlegg?

♦ **Nei, ikke som jeg kjenner til**

11. Vet du om det er gjort arbeid på vann og avløp, enten av deg eller tidligere eiere?

♦ **Nei, ikke som jeg kjenner til**

12. Vet du om det er, eller har vært, feil eller skader knyttet til sentralfyr, radiator, ventilasjon, varmepumpe, kjøkkenvifte, baderomsvifte eller andre installasjoner?

♦ **Nei, ikke som jeg kjenner til**



13. Vet du om det er gjort arbeid på sentralfyr, radiator, ventilasjon, varmpumpe eller andre installasjoner, enten av deg eller tidligere eiere?

♦ **Nei, ikke som jeg kjenner til**

14. Vet du om det er, eller har vært, feil eller skader knyttet til ildsted eller pipe?

♦ **Nei, ikke som jeg kjenner til**

15. Vet du om det er gjort arbeid på ildsted eller pipe, enten av deg eller tidligere eiere?

♦ **Nei, ikke som jeg kjenner til**

16. Vet du om det er, eller har vært, feil eller skader på det elektriske anlegget?

♦ **Nei, ikke som jeg kjenner til**

17. Vet du om det er gjort arbeid på det elektriske anlegget, enten av deg eller tidligere eiere?

♦ **Nei, ikke som jeg kjenner til**

Eiendommen og omgivelsene

18. Vet du om bruken av eiendommen eller området rundt kan endres av foreslåtte eller vedtatte reguleringsplaner, nabovarsel, offentlige vedtak eller lignende?

♦ **Nei, ikke som jeg kjenner til**

19. Vet du om det finnes kommunale pålegg, heftelser eller krav knyttet til eiendommen eller boligen?

♦ **Nei, ikke som jeg kjenner til**

20. Vet du om boligen eller eiendommen har blitt endret eller bygget ut etter opprinnelig byggeår, enten av deg eller tidligere eiere?

♦ **Nei, ikke som jeg kjenner til**

21. Vet du om det mangler midlertidige brukstillatelser eller ferdigattester fra kommunen?

♦ **Nei, ikke som jeg kjenner til**

22. Vet du om det har vært flom, ras, skred eller lignende på eiendommen, eller om den ligger i et fareområde?

♦ **Nei, ikke som jeg kjenner til**

23. Har eiendommen utleiedel, for eksempel en leilighet, hybel eller lignende?

♦ **Nei, ikke som jeg kjenner til**

24. Vet du om det er gjort radonmåling på eiendommen, enten av deg eller tidligere eiere?

♦ **Nei, ikke som jeg kjenner til**

25. Vet du om det finnes skaderapporter, tilstandsvurderinger, boligsalgsrapporter eller om det er utført målinger for boligen?

♦ **Nei, ikke som jeg kjenner til**

26. Vet du om noe i nabolaget som kan være plagsomt eller ubehagelig for kjøperen?

♦ **Nei, ikke som jeg kjenner til**



27. Vet du om du selv eller sameiet/borettslaget/laget/selskapet er innblandet i uenigheter eller konflikter rundt eiendommen?

♦ **Nei, ikke som jeg kjenner til**

28. Vet du om det finnes planer, vedtak eller forslag som kan føre til økte utgifter, som festeavgift, fellesutgifter, fellesgjeld eller kommunale avgifter?

♦ **Nei, ikke som jeg kjenner til**

Generelt

29. Har boligen garasje eller øvrige tilleggsbygninger?

♦ **Ja**

Vet du om det feil eller skader ved garasje eller øvrige tilleggsbygninger?

♦ **Nei, ikke som jeg kjenner til**

30. Vet du om det er gjort arbeid på eiendommen som ikke er nevnt i de andre spørsmålene?

♦ **Nei, ikke som jeg kjenner til**

31. Vet du om det er, eller har vært, feil på tilbehør som følger med eiendommen?

♦ **Nei, ikke som jeg kjenner til**

32. Er det bestilt Norgespris på strøm?

♦ **Nei**

33. Har du andre opplysninger om boligen eller eiendommen, utover det du har svart?

♦ **Nei, ikke som jeg kjenner til**

Nabolagsprofil

Skjervgata 45 - Nabolaget Mosjøen sentrum - vurdert av 56 lokalkjente

Nabolaget spesielt anbefalt for

- Familier med barn
- Enslige
- Godt voksne



Offentlig transport

Rådhuset	1 min
Linje 200, 231, 252, 253, 261, 267, 705	0.1 km
Mosjøen stasjon	8 min
Linje F7	0.7 km
Mosjøen lufthavn Kjærstad	8 min

Skoler

Mosjøen skole (1-7 kl.)	8 min
281 elever, 23 klasser	0.7 km
Olderskog skole (1-7 kl.)	6 min
321 elever, 24 klasser	2.6 km
Kippermoen ungdomsskole (8-10 kl.)	5 min
416 elever, 32 klasser	2.7 km
Mosjøen videregående skole	5 min
900 elever	0.5 km
Mosjøen vgs. Kippermoen	23 min
350 elever	2 km

Ladepunkt for el-bil

Sjøsidan Senter, Mosjøen	3 min
Mosjøen nord ? Mussere noerhte, ...	7 min

«Sentralt, stille gate, lite gjennomgangstrafikk, nært skoler og butikker»

Sitat fra en lokalkjent



Opplevd trygghet

Veldig trygt 87/100



Kvalitet på skolene

Veldig bra 81/100



Naboskapet

Godt vennskap 72/100

Aldersfordeling

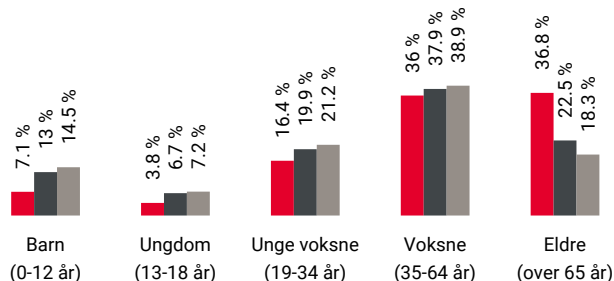

Område	Personer	Husholdninger
Mosjøen sentrum	2 013	1 404
Mosjøen	10 426	5 664
Norge	5 425 412	2 654 586

Barnehager

Dolstad barnehage (1-5 år)	10 min
43 barn	0.8 km
Nyrud barnehage (1-5 år)	18 min
26 barn	1.5 km
Regnbuen barnehage Mosjøen (1-5 år)	19 min
29 barn	1.6 km

Dagligvare

Bunnpris & Gourmet Mosjøen	4 min
PostNord, søndagsåpent	0.3 km
Rema 1000 Mosjøen	6 min
Post i butikk, PostNord	0.5 km

Primære transportmidler



1. Egen bil



2. Gående



Gateparkering

Lett 83/100



Kvalitet på barnehagene

Veldig bra 82/100



Støynivået

Lite støynivå 75/100

Sport

	Mosjøen skole Aktivitetshall, ballspill, basket	9 min	0.8 km
	Søråkeren nærmiljøanlegg Ballspill	22 min	1.9 km
	Helsehuset Treningssenter	7 min	
	Vefsn skole og treningssenter	9 min	

Boligmasse

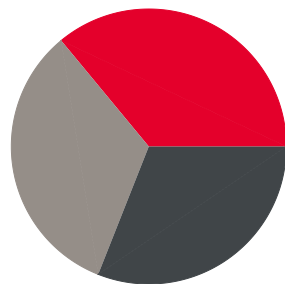

- 36% enebolig
- 31% blokk
- 33% annet

«Sentralt, alt en trenger i gåavstand.
Trygt og sikkert, bra med sol på
sommeren.»

Sitat fra en lokalkjent



Varer/Tjenester

	Sjøsiden Senter	4 min
	Apotek 1 Sjøsiden	5 min

Aldersfordeling barn (0-18 år)

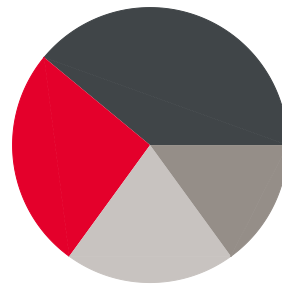

- 26% i barnehagealder
- 39% 6-12 år
- 15% 13-15 år
- 20% 16-18 år

Familiesammensetning

Par m. barn



Par u. barn



Enslig m. barn



Enslig u. barn



Flerfamilier



0% 62%

- Mosjøen sentrum
- Mosjøen
- Norge

Sivilstand

		Norge
Gift	28%	33%
Ikke gift	45%	54%
Separert	15%	9%
Enke/Enkemann	12%	4%



Innholdet i nabolagsprofilen er hentet fra ulike datakilder, og feil eller mangler kan forekomme. Vurderinger og sitater er innhentet på web og gir uttrykk for hvordan naboen vurderer nabolaget. FINN.no AS kan ikke holdes ansvarlig for feil/mangler i profilen. Copyright © Finn.no AS 2026

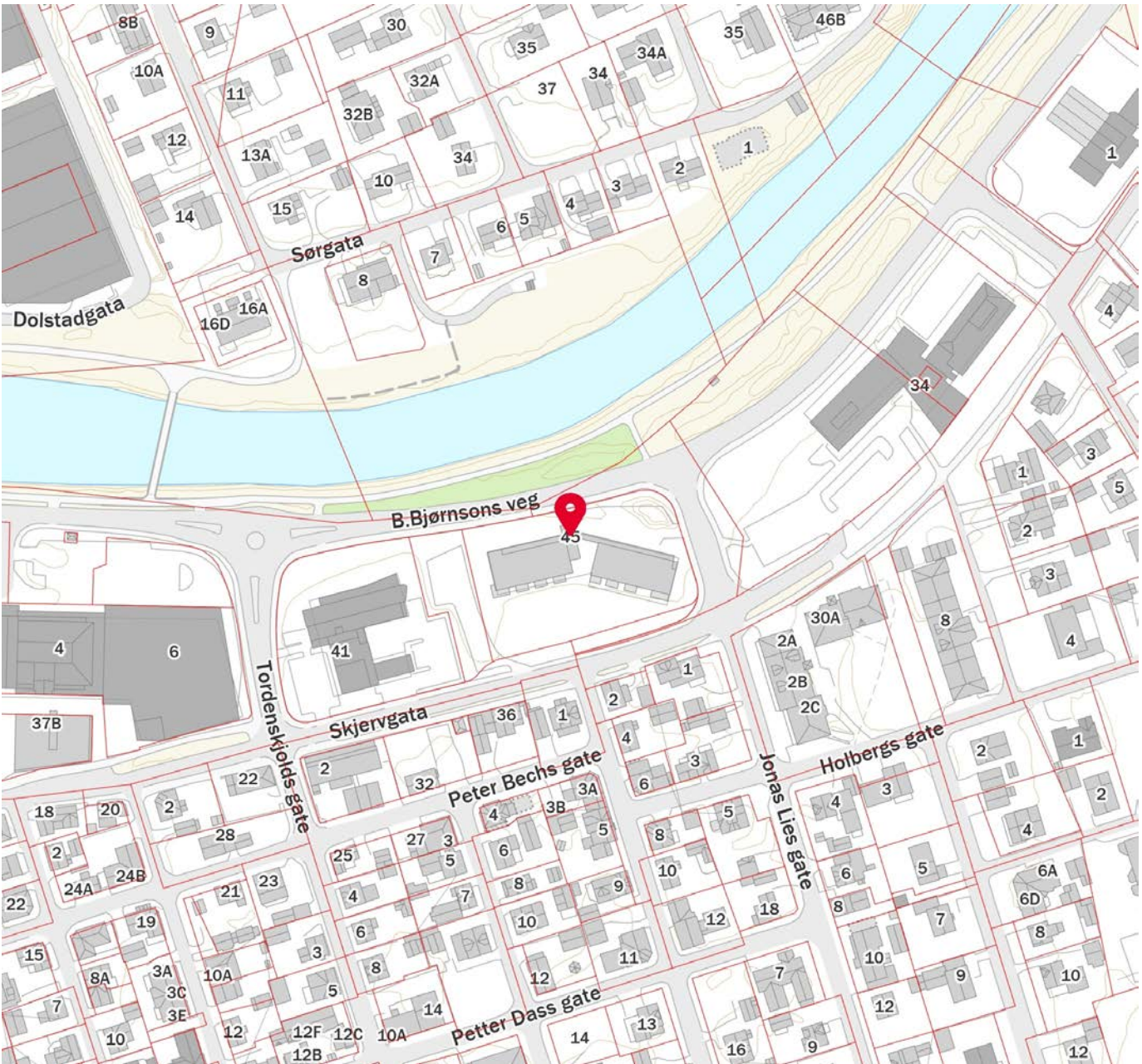
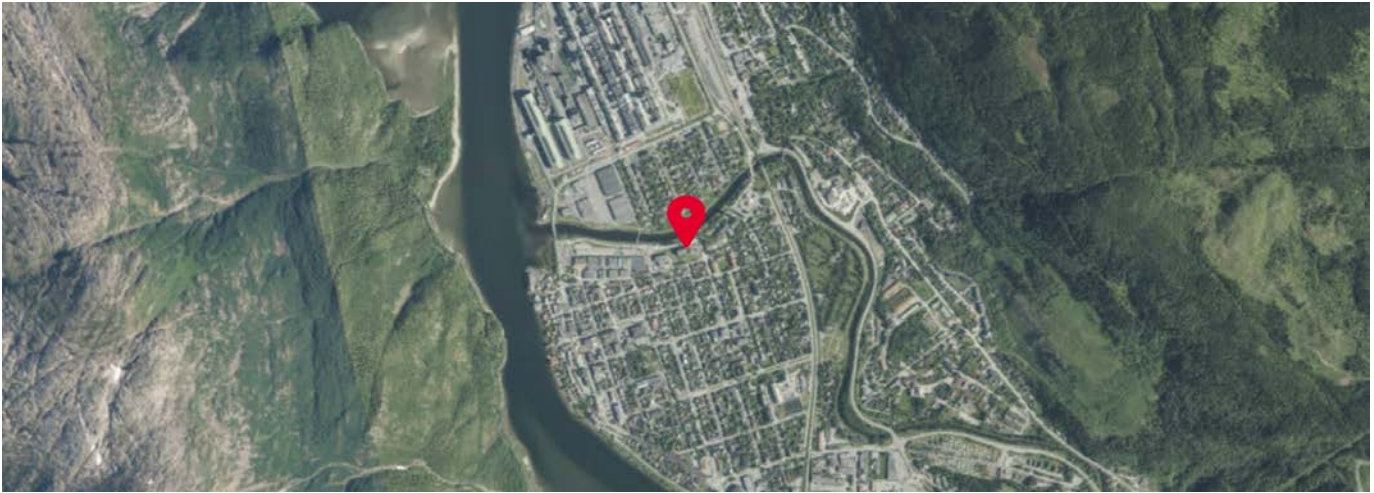

Innholdet i nabolagsprofilen er hentet fra ulike datakilder, og feil eller mangler kan forekomme. Vurderinger og sitater er innhentet på web og gir uttrykk for hvordan naboen vurderer nabolaget. FINN.no AS kan ikke holdes ansvarlig for feil/mangler i profilen. Copyright © Finn.no AS 2026



OVERSIKT OVER LØSØRE OG TILBEHØR TIL EIENDOMMEN

Oversikten er utarbeidet av Norges Eiendomsmeglerforbund, Eiendom Norge og Advokatforeningens Eiendomsmeglingsgruppe, og er gjeldende fra 1. januar 2020.

Generelt

Lov om avhending av fast eiendom (avhendingslova/avhl.) av 3. juli 1992 regulerer kjøper og selgers rettigheter og plikter ved overdragelse av fast eiendom og andeler i borettslag.

I henhold til avhl. § 3-4 skal eiendommen, når annet ikke er avtalt, overdras med innredninger og utstyr som etter lov, forskrift eller annet offentlig vedtak skal følge med. Det samme gjelder varig innredning og utstyr som enten er fastmontert eller er særskilt tilpasset bygningen, jf. avhl. § 3-5. Loven inneholder ingen detaljert oversikt over hva som omfattes av «innredning og utstyr», og over hva som skal regnes som «fastmontert eller særskilt tilpasset».

Partene kan fritt avtale hva som skal følge med eiendommen ved salg. Bransjens liste over løsøre og tilbehør som skal følge med eiendommen, er en del av avtalen mellom kjøper og selger dersom ikke annet er opplyst i salgsoppgaven, kjøper har tatt forbehold i bud eller avtale på annen måte er inngått. Der intet annet er avtalt, vil løsøre og tilbehør medfølge slik dette fremkommer av avhl. § 3-4 og § 3-5 og denne oversikt.

Produkter og installasjoner som medfølger overdras uten noen form for garantier, utover eventuell gjenværende leverandørgaranti.

Dersom det er noe i nedenstående liste som ikke finnes på eiendommen, vil det heller ikke medfølge.

- 1. HVITEVARER** medfølger der dette er spesielt angitt i salgsoppgaven.
- 2. HELDEKKENDE TEPPER** følger med uansett festemåte.
- 3. VARMEKILDER**, slik som ovner, kaminer, peiser, varmpumper og panelovner, følger med uansett festemåte. Frittstående biopeiser/varmeovner og terrassevarmere medfølger ikke. Det følger ikke med varmekilder i rom som ikke har vegg- eller fastmonterte varmekilder på visning.
- 4. TV, RADIO OG MUSIKKANLEGG.** TV-antennor og fellesanlegg for TV, herunder parabolantenne, og tunerer/dekoder/tv-boks medfølger der dette eies av selger. Veggmontert TV/flatskjerm med tilhørende festeordning samt musikkanlegg følger ikke med (se også punkt 12).
- 5. BADEROMSINNREDNING/UTSTYR.** Badekar, dusjkabinett, dusjvegger, alle fastmonterte speil og hyller, fastmonterte glass- og håndkleholdere, herunder håndklevarmere samt baderomsinnredning, medfølger.
- 6. GARDEROBESKAP** medfølger, selv om disse er løse. Fastmonterte garderobehyller og knagger medfølger. Innredning i garderobeskap, for eksempel løse eller fastmonterte trådkurver, hyller, stenger og lignende, medfølger.

7. KJØKKENINNREDNING medfølger, herunder også åpne, fastmonterte hyller og løs eller fastmontert kjøkkenøy.

8. MARKISER, PERSIENNER og annen type innvendig og utvendig solskjerming, gardinoppheng, lamellgardiner og liftgardiner medfølger.

9. AVTREKKSIVIFTER av alle slag, samt fastmonterte aircondition/ventilasjonsanlegg, medfølger.

10. SENTRALSTØVSUGER medfølger med komplett anlegg, herunder slange, munnstykke mm.

11. LYSKILDER. Kupler, lysstoffarmatur, fastmonterte "spotlights", oppheng og skinner med spotlights samt utelys og hagebelysning medfølger. Vegglamper, krokhengte lamper, lysekroner, prismelamper og lignende som er koblet til sukkerbit eller stikkontakt følger likevel ikke med.

12. INSTALLERTE SMARTHUSLØSNINGER med sentral som styrer lys, varme, lyd o.l., samt tilhørende trådløse enheter som brytere, sensorer, kameraer, integrerte høyttalere el. medfølger. Enkle lysstyringssystem f.eks. med en sentral som kun styrer lyspærer eller smartpærer montert i sokkel medfølger likevel ikke.

13. UTVENDIGE SØPPELKASSER og eventuelt holder/hus til disse medfølger.

14. POSTKASSE medfølger.

15. UTENDØRS INNRETNINGER slik som flaggstang, fastmontert tørkestativ, samt andre faste utearrangementer som f.eks. badestamp, boblekar/jacuzzi og liknende utendørs kar, lekestue, lekestativ, utepeis, fastmontert trommel til vannslange, medfølger. Guidekabel/avgrenskingskabel til robotgressklipper medfølger, men robotgressklipper og ladestasjon for denne medfølger ikke.

16. FASTMONTERT VEGGLADER/LADESTASJON TIL EL-BIL medfølger uavhengig av hvor laderen er montert.

17. SOLCELLEANLEGG med tilhørende teknisk infrastruktur medfølger.

18. GASSBEHOLDER til gasskomfyr og gasspeis medfølger.

19. BRANNSTIGE, BRANNTAU, feiestige og lignende medfølger der dette er påbudt. Løse stiger medfølger ikke.

20. BRANNSLUKNINGSAPPARAT, BRANNSLANGE og RØYKVARSLER medfølger der dette er påbudt. Det er eier og brukers plikt til å se til at utstyret forefinnes på enhver eiendom. Hvis annet ikke er uttrykkelig avtalt, skal dette derfor alltid følge med ved salg av eiendom.

21. SAMTLIGE NØKLER til eiendommen som selger er i besittelse av skal overleveres kjøper på overtakelsen, herunder nøkler til eventuelle boder, uthus, garasjeportåpner e.l. Låses boder, uthus e.l. med hengelås, skal lås og nøkler til disse medfølge.

22. GARASJEHYLLER, bodhyller, lagringshyller og oppheng til bildekk medfølger såfremt de er fastmontert.

Planter, busker og trær som er plantet på tomten, eller fastmonterte kasser og lignende er en del av eiendommen og medfølger i handelen.

Trygghet for deg som boligkjøper



Derfor bør du ha Boligkjøperforsikring:



1 av 4 finner feil etter overtakelse av ny bolig



Advokaten vet hvilke feil som gir krav mot selger



Vi tar saken, uten økonomisk risiko for deg



Advokathjelp er dyrt når du ikke har Boligkjøperforsikring

Advokatforsikring for boligeiere inkluderer i tillegg:

- Samboeravtale og ektepakt
- Arveoppgjør, testament og fremtidsfullmakt
- Kjøp og håndverkertjenester
- Naboforhold og husleie
- ID-tyveri og nettkrenkelseser
- Tilgang til viktige digitale kontrakter
- Husstandsdekning
- Opptil 2 mill. i tvistedekning

Hva koster det?

Andelsbolig og aksjeleilighet	8 900 kr
Selveierleilighet og rekkehus	11 900 kr
Ene-, tomannsbolig og tomt	16 900 kr

Pris gjelder for 5 år.

Advokatforsikring for boligeiere kan bare tegnes samtidig med boligkjøperforsikringen, og koster kun kr 2 800 i tillegg per år.

Egenandel kr 4 000 påløper ved takst, tvist eller 10 timer advokatbistand, avhengig av hva som kommer først

Boligkjøperforsikring tegnes hos eiendomsmegler senest ved kontraktssignering og gir rett til advokathjelp inntil 5 år etter overtakelse. Forsikringen betales som del av oppgjøret ved boligkjøpet. Advokatforsikringen fornyes årlig ved faktura fra HELP.

Har du spørsmål? Kontakt HELP på 22 99 99 99 eller post@help.no. Les mer på help.no.

Ved kjøp av landbrukseieendom, herunder også småbruk, og annen kombinasjonseiendom, begrenser forsikringen seg til våningshuset (kundens primærbolig). Meglerforetaket mottar kr 5 600/5 600/5 900 i kostnadsgodtgjørelse, avhengig av boligtype, samt et tillegg på kr 1 000 ved salg av Advokatforsikring for boligeiere. Vi tar forbehold om pris- og vilkårsendringer. Hvis premien ikke er innbetalt ved overtakelse, vil avtalen bli kansellert. For fullstendig informasjon om dekning og vilkår, se help.no.



9 av 10

boligselgere kjøper
boligselgerforsikring

Boligselgerforsikring

- så du kan føle deg trygg

Undersøkelser viser at én av fem boligkjøpere reklamerer etter kjøp av brukt bolig. I mange tilfeller skyldes det feil eller mangler som først blir oppdaget etter overtakelsen. Selger du uten boligselgerforsikring risikerer du å bli holdt økonomisk ansvarlig. Det kan føre til krav om prisavslag, erstatning eller i verste fall heving av kjøpet.

Med boligselgerforsikring kan du senke skuldrene når salget er gjennomført. Kommer det krav eller klager, er det vi i Fremtind som håndterer saken for deg og som kan utbetale erstatning til kjøper.

Hvorfor boligselgerforsikring?

- gjelder fra budaksept og inntil fem år etter overtakelse
- gjelder skjulte feil og mangler som kjøperen ikke kunne forvente
- dekker krav om prisavslag, erstatning eller heving opptil boligens salgssum, maks 14 millioner kroner
- gir deg profesjonell hjelp fra erfarne advokater og jurister i Fremtind

Prisoversikt

Boligtype/Eierform	Beskrivelse	Pris	Minimumspris	Maksimalpris
Andels- og aksjeboliger	Alle typer andels-/aksjebolig inkl. enebolig og hytte/fritidsbolig.	2,5 ‰	4 200 kr	31 000 kr
Selveierleilighet, eierseksjon og fritidsleilighet Tomannsbolig/ flermannsbolig/ rekkehus	Alle typer seksjonsbolig <i>unntatt</i> enebolig	4,3 ‰	6 500 kr	37 000 kr
Enebolig Tomannsbolig/ flermannsbolig/ rekkehus	Alle typer boliger med eget gnr./bnr <i>inkl.</i> enebolig med snr.	5,6 ‰	12 000 kr	62 000 kr
Hytte	Alle typer hytte (frittliggende og knyttet sammen i rekke) med gnr./bnr./snr./f.nr.	6,2 ‰	9 600 kr	62 000 kr
Tomt	Alle typer tomt	5,6 ‰	10 000 kr	62 000 kr

Fremtind

www.fremtind.no



Et hjem er mer verdt enn et hus, og et hus er mer enn bare vegger.

Det er et sted for å skape gode minner
preget av trivsel, omsorg og trygghet.

For oss som jobber med folks hjem hver
eneste dag, er det naturlig å engasjere oss
sammen med SOS-barnebyer for å gi flere
barn et trygt og godt hjem.

For hvert hjem vi formidler, gir vi derfor
100 kroner til SOS-barnebyers arbeid.

aktiv. +  **SOS
BARNEBYER**

Forbrukerinformasjon om budgivning



Sist oppdatert med virkning fra 1. juli 2025, i forbindelse med ikrafttredelse av endringer i eiendomsmeglingsloven.

Informasjonen er utarbeidet av Forbrukerrådet, Advokatforeningen ved Lovutvalget for eiendomsmegling, Eiendom Norge og Norges Eiendomsmeglerforbund, på grunnlag av bl.a. eiendomsmeglingsloven § 6-8.

Nedenfor gis en oversikt over de retningslinjer som anbefales ved budgivning på eiendommen. Avslutningsvis gis også en kort oversikt over de viktigste rettsreglene tilknyttet budgivning.

Før det legges inn bud på eiendommen oppfordres budgiver til å sette seg inn i all relevant informasjon om eiendommen, herunder salgsoppgave og tilstandsrapport.

GJENNOMFØRING AV BUDGIVNING:

1. Alle bud skal inngis skriftlig til megler, som formidler disse videre til selger. Med skriftlige bud menes også elektroniske meldinger som e-post og SMS når informasjonen i disse er tilgjengelig også for ettertiden. Kravet til skriftlighet gjelder også budforhøyelser, og motbud (bud fra selger), aksept eller avslag fra selger. Før formidling av bud til selger skal megler innhente gyldig legitimasjon og signatur fra budgiver. Kravet til legitimasjon og signatur er oppfylt for budgivere som benytter e-signatur som f.eks. BankID eller MinID.

2. Et bud bør inneholde eiendommens adresse (eventuelt gnr/bnr), kjøpesum, budgivers kontaktinformasjon, finansieringsplan, akseptfrist, overtakelsesdato og eventuelle forbehold som for eksempel usikker finansiering, salg av nåværende bolig ol. Normalt vil ikke et bud med forbehold bli akseptert før forbeholdet er avklart. Konferer gjerne med megler før bud inngis.

3. Megler skal legge til rette for en forsvarlig avvikling av budrunden. I forbrukerforhold (dvs. der selger er forbruker) skal megleren ikke formidle bud med kortere akseptfrist enn kl. 12.00 første virkedag etter siste annonserte visning. Etter denne fristen bør budgivere ikke sette en kortere akseptfrist enn at megler har mulighet til, så langt det er nødvendig, å orientere selger, budgivere og øvrige interessenter om bud og forbehold. Dersom bud inngis med en frist som åpenbart er for kort til at megleren kan avvikle budrunden på en forsvarlig måte som sikrer selger og interessenter et tilstrekkelig grunnlag

for sine handlingsvalg, vil megler fraråde budgiver å stille slik frist.

4. Megler skal ikke formidle bud med forbehold om at budet eller forbehold i budet skal holdes skjult (hemmelig) for andre budgivere og interessenter.

5. Megleren vil uoppfordret gi sin vurdering av det enkelte bud overfor selger, når budet er gitt innenfor fristene i punkt 3.

6. Megleren skal, så langt det er nødvendig og mulig, holde budgiverne skriftlig orientert om mottatte bud, herunder budets størrelse, forbehold og akseptfrist. Megler skal så snart som mulig bekrefte skriftlig overfor budgivere at budene deres er mottatt. For øvrig vil megler, på forespørsel fra andre, opplyse om aktuelle bud på eiendommen, herunder relevante forbehold.

7. Kopi av budjournal skal gis til kjøper og selger uten ugrunnet opphold etter at handel er kommet i stand. Dersom det er viktig for budgiver å bevare sin anonymitet, bør budet formidles gjennom fullmektig.

8. Etter at handel har kommet i stand, eller dersom en budrunde avsluttes uten at handel er kommet i stand, kan en budgiver kreve kopi av budjournalen i anonymisert form.

VIKTIGE AVTALERETTSLIGE FORHOLD:

1. Det eksisterer ingen angrerett ved salg/kjøp av fast eiendom.

2. Når et bud er inngitt til megler og innholdet i budet er formidlet til selger (slik at selger har fått kunnskap om budet), kan budet ikke kalles tilbake. Budet er da bindende for budgiver frem til akseptfristens utløp, med mindre budet før denne tid avslås av selger eller budgiver får melding om at eiendommen er solgt til en annen. Man bør derfor ikke gi bud på flere eiendommer samtidig dersom man ikke ønsker å kjøpe flere enn en eiendom.

3. Selger står fritt til å forkaste eller akseptere ethvert bud, og er for eksempel ikke forpliktet til å akseptere høyeste bud.

4. Når en aksept av et bud har kommet frem til budgiver innen akseptfristens utløp er det inngått en bindende avtale.

5. Husk at et eventuelt bud fra selger til kjøper (såkalte «motbud»), avtalerettslig er et bindende tilbud som medfører at det foreligger en avtale om salg av eiendommen dersom budet i rett tid aksepteres av kjøper.

For eiendommen:

Adresse: Skjervgata 45
8656 MOSJØEN

Meglerforetak: Aktiv Eiendomsmegling
Saksbehandler: Merete Solvang

Telefon: 900 14 327
E-post: merete.solvang@aktiv.no

Oppdragsnummer:

Undertegnede gir herved følgende bud på ovennevnte eiendom:

Kjøpesum: Kr. _____**Beløp med bokstaver:** Kr. _____

+ omkostningert iht. opplysninger i salgsoppgaven

Dette budet er bindende for undertegnede frem til og med den: _____ Kl. _____

Dersom annet ikke er angitt gjelder budet til kl. 15.00 første virkedag etter siste annonserte visning. I forbrukerforhold vil bud med kortere akseptfrist enn til kl. 12.00 første virkedag etter siste annonserte visning ikke bli viderefordlet til selger.

Eventuelle forbehold: _____

Undertegnede er kjent med at selger står fritt til å godta eller forkaste ethvert bud. Likeledes er undertegnede klar over at budet er bindende for budgiver når det er kommet til selgers kunnskap. Handelen er juridisk bindende for begge parter dersom budet aksepteres innen akseptfristen. Undertegnede er kjent med at budjournalen vil bli forelagt kjøper og selger når handel er sluttet.

Ønsket overtakelsesdato: _____

Budet baseres på opplysninger og salgsvilkår som fremkommer av salgsoppgave datert: _____

Kjøpet vil bli finansiert slik:

Låneinstitusjon: _____ Referanse og tlf nr.: _____

Lånt kapital: _____ Kr.: _____

Egenkapital: _____ Kr.: _____

Totalt: _____ Kr.: _____

Egenkapital består av: Salg av nåværende bolig eller fast eiendom Disponibelt kontantbeløp (bankinnskudd)Jeg gir bud som: Forbruker Ledd i næringsvirksomhet / juridisk person (selskap)Jeg samtykker til bruk av elektronisk kommunikasjon: Ja Nei

Navn: _____

Navn: _____

Fødselsnr. (11 siffer): _____

Fødselsnr. (11 siffer): _____

Adresse: _____

Adresse: _____

Postnr.: _____ Sted: _____

Postnr.: _____ Sted: _____

Tlf.: _____ E-post: _____

Tlf.: _____ E-post: _____

Dato.: _____ Sign: _____

Dato.: _____ Sign: _____

Kopi av legitimasjon

Kopi av legitimasjon

aktiv.
Tar deg videre