

aktiv.



Daglig leder - Eiendomsmegler MNEF

Lars-Håkon Nohr

Mobil 906 09 809

E-post lars.hakon.nohr@aktiv.no

Aktiv Eiendomsmegling Halden

Storgata 10, 1771 Halden. TLF. 69 21 19 50

Nøkkelinformasjon

Prisant.: Kr 2 000 000,-
Fellesgjeld: Kr 1 395 000,-
Omkostn.: Kr 1 300,-
Total ink omk.: Kr 3 396 300,-
Felleskostn.: Kr 10 332,-
Selger: Espen Marthinsen

Salgsobjekt: Andelsleilighet
Eierform: Andel
Byggeår: 2021
BRA-i/BRA Total 70/75 kvm
Tomtstr.: 2413 m²
Soverom: 2
Gnr./bnr. Gnr. 146, bnr. 43
Andelsnr.: 5
Oppdragsnr.: 1101240117

Moderne og tiltalende 3-roms andelsleilighet i 2. etasje.

Moderne og lettstelt andelsleilighet i 2. etasje på Oreid.

Inneholder; Entre, gang med skyvedørgarderobe, stue med utgang til romslig balkong, kjøkken med spiseplass, 2 soverom, bod og bad/wc. Utvendig sportsbod.



Innhold

| | |
|-------------------------|----|
| Nøkkelinformasjon | 2 |
| Om eiendommen | 4 |
| Energiattest | 52 |
| Nabolagsprofil | 55 |

Om eiendommen

Om boligen

Areal

BRA - i: 70 m²

BRA - e: 5 m²

BRA totalt: 75 m²

TBA: 28 m²

Boligbygg med flere boenheter

Bruksareal fordelt på etasje

2. etasje

BRA-i: 70 m² Vindfang, gang, bad, soverom, soverom 2, stue, kjøkken

TBA fordelt på etasje

2. etasje

28 m²

Bod

Bruksareal fordelt på etasje

1. etasje

BRA-e: 5 m² Utv.bod

Takstmannens kommentar til arealoppmåling

Arealene er målt i henhold til standard NS 3940:2023

Tomtetype

Eiet

Tomtestørrelse

2413 m²

Tomtebeskrivelse

Fellesarealer er pent opparbeidet med grøntområder, asfalterte gangstier og parkeringsplasser.

Beliggenhet

Leiligheten ligger i et nylig etablert boligområde på Oreid. Det er fine turområder i umiddelbar nærhet, der det er etablert tur/sykkelstier med bålplasser o.l. Det er

bussholdeplass i umiddelbar nærhet. Området ligger høyt og solrikt til.

Adkomst

Fra Tistedal sentrum, følg Øbergveien - retning Sommero. Avkjøring til venstre inn Orødgrenda. Hold venstre. Leiligheten ligger da på venstre side etter ca 100 m.

Bebyggelsen

Omkringliggende bebyggelse består hovedsakelig av bolig og noe næringseiendommer.

Barnehage/Skole/Fritid

Det er Barnehage på boligfeltet. Det vil være opp til kjøper å sjekke om det er ledige plasser ved behov.

Skolekrets

Kongeveien.

Offentlig kommunikasjon

Bussholdeplass i umiddelbar nærhet.

Bygningssakkyndig

Håvard Hoff-Hansen

Type takst

Tilstandsrapport

Byggemåte

Leilighet i 4-mannsbolig på Oreid I Halden. Leiligheten er i 2. etasje og er på ett plan. Bygningen har malte trevinduer med 3-lags glass. Isolert utgangsdør med 3-lags isolerglass. Skyvedør med 3-lags isolerglass. Etasjeskiller er av trebjelkelag. Terrasse oppført med imp.trekonstruksjon. Rekkverk i stål og glass.

Tilhørende en sportsbod til seksjonen i fellesbygg. Oppført med støpt betonggulv og ringmur av betongblokker. Bærendekonstruksjon av bindingsverk utvendig kledd med liggende trekledning. Pulttak oppført med tresperrer og bordtak utvendig tekket med takpapp. Boddør i trekonstruksjon.

Eiendommen er gjennomgått av en bygningskyndig og det er utarbeidet en tilstandsrapport. Denne er vedlagt salgsoppgaven. Nedenfor følger informasjon om forhold som har fått TG 2:

TG2

Dører

Det er påvist utetthet/åpning mellom dørbblad og dørkarm. Dvs. at kald trekk kan oppstå. Det er registrert at dørbblad tetter ikke tilstrekkelig mot karm i det ene hjørnet

oppe.

Overflater

Skjøter er plassert i en avstand på 25 cm på mange områder på gulv. Monteringsveiledning sier at det skal være minst 1/3 avstand mellom skjøtene. Bordene er 2.05meter lange og avstanden mellom skjøtene skulle da ha vært over 60cm.

2.etasje - Bad - Sluk, membran og tettesjikt

Rommet er et våtrom hvor det ved etablering var krav om "uavhengig kontroll", men det foreligger ingen dokumentasjon på at det er utført "uavhengig kontroll". Det er ikke fremlagt dokumentasjon på uavhengig kontroll.

Helse, miljø og sikkerhet

Røykvarsler plassert i gang.

Brannslukningsapparat plassert på hovedsoverom.

Viser til vedlagte tilstandsrapport for mer informasjon.

Sammendrag selgers egenerklæring

Boligen ble kjøpt i 2021.

Selger har bodd i boligen de siste 12 månedene.

2. Kjenner du til om det er utført arbeid på bad/våtrom?

Ja, kun av faglært

Firmanavn: Kolås

Beskrivelse: Byttet vask

6. Kjenner du til om det er/har vært utettheter i terrasse/garasje/tak/fasade?

Ja

Firmanavn: øbygg

Beskrivelse: Liten lekkasje rundt dør i utebod, men dette har blitt utbedret av håndverkere fra øbygg

13. Har du ladeanlegg/ladeboks for elbil i dag?

Ja

Beskrivelse: Ladeboks til elbil i carportanlegg

Innhold

2. etasje: Entre, gang, stue med utgang til romslig balkong, kjøkken med spiseplass, 2 soverom, bod og bad/wc. Utvendig sportsbod.

Standard

Leiligheten har en gjennomgående moderne standard. Kjøkkeninnredning med sorte,

slette fronter, integrerte hvitevarer og takhøye skap. Baderommet har mørk innredning og speil med ledbelysning. Fliser i storformat og mosaikkflis i dusjsonen. Dusjhjørne med svevedører. Videre er leiligheten malt i tidsriktige farger med matchende listverk og dørkarmer. Utvendig er det opparbeidet en balkong med god plass til utemøblement. Innremmet med glassrekkverk. Solrikt.

Viser til vedlagte tilstandsrapport for mer informasjon.

Innbo og løsøre

Se også beskrivelser under punktet om standard. Løsøre/tilbehør som gardinstenger/ oppheng, frittstående hvitevarer samt dekodere og modem følger i utgangspunktet ikke med i handelen. Dekodere og modem kan være borettslagets/aksjelagets/ sameiets eiendom og skal da følge med. Det gis ingen garantier i forhold til medfølgende løsøre/tilbehør.

Bransjens liste over løsøre og tilbehør legges til grunn for salget dersom ikke annet fremkommer av salgsoppgaven. Listen følger vedlagt salgsoppgaven. Det er full avtalefrihet om hva som skal følge med bolig og fritidsbolig ved salg. Hvis hvitevarer og/eller annet teknisk utstyr medfølger, gis det ingen garantier i forhold til tilstand, funksjonalitet og levetid på disse.

Hvitevarer

Kun hvitevarer som er spesifikt angitt i salgsoppgaven, følger med. Dette gjelder uavhengig av om hvitevaren(e) eventuelt kan anses som integrerte.

TV/Internett/Bredbånd

Grunnpakke er inkludert i fellesutgiftene. Eventuell utvidelse kan/vil medføre økte mnd kostnader.

Parkering

Parkering i carport.

Solforhold

Gode solforhold.

Forsikringsselskap

Gjensidige Forsikring ASA

Polisenummer

90229767

Radonmåling

Bygget er utført med forskriftsmessig radonsperre og dokumentasjon foreligger. Eiendommen ligger i et område som er definert med høy aktsomhetsgrad med hensyn til radon. Selger har ikke foretatt radonmåling. Interessenter gjøres oppmerksom på at

det som resultat av fremtidige målinger, vil kunne bli nødvendig å treffe radonreducerende tiltak. Slike eventuelle tiltak vil da måtte bekostes og utføres av kjøper.

Diverse

Areal i salgsoppgaven er hentet fra tilstandsrapporten. Boligens areal oppgis i BRA (bruksareal), som deles i underkategoriene BRA-i (arealet innenfor boenheten), BRA-e (arealet utenfor boenheten(e) og som tilhører denne, slik som for eksempel boder hvor adkomsten er utenfor boenheten), og BRA-b (arealet av innglasset balkong, veranda eller altan når denne er tilknyttet boenheten). TBA er arealet av terrasser, åpne balkonger og åpen altan tilknyttet boenheten.

Etter aksept av bud, vil eiendommens salgssum bli meddelt de som ev. måtte etterspørre denne. Eiendommens salgssum vil bli offentlig tilgjengelig ved overføring av hjemmel.

Foretaket samarbeider med følgende foretak som tilbyr produkter eller tjenester i forbindelse med oppdraget:

- Help forsikring
- Södeberg & Partners
- Banker i Eika-alliansen
- Leverandører knyttet til Aktiv pluss (for eksempel flyttehjelp)
- Leverandører knyttet til Visma Meglerfront (for eksempel strømleverandører)

Energi

Oppvarming

Det er vannbåren varme i alle rom i leiligheten. Oppvarmingskilden er strøm.

Info strømforbruk

Selger har gjort avtale om Norgespris for strøm. Avtalen er bindende, følger eiendommen (målepunktet) og løper til og med 31.12.2026. Les mer hos NVE - www.nve.no

Energikarakter

B

Energifarge

Rød

Info energiklasse

Alle som skal selge eller leie ut eiendom må som hovedregel energimerke boligen og fremskaffe en energiattest. Unntak gjelder blant annet for frittstående bygninger med bruksareal på mindre enn 50 m². Det er eier som plikter å fremlegge energiattest og eier er selv ansvarlig for at opplysningene er riktige. For ytterligere informasjon se

www.energimerking.no. Dersom eier har energimerket boligen vil komplett energiattest fås ved henvendelse til megler.

Borettslaget/Økonomi

Tot prisant. ekskl. omk. og f.gjeld

Kr 2 000 000

Info kommunale avgifter

Inkludert i fellesutgifter.

Formuesverdi primær

Kr 794 900

Formuesverdi primær år

2023

Formuesverdi sekundær

Kr 3 179 600

Formuesverdi sekundær år

2023

Tilbud lånefinansiering

Aktiv Eiendomsmegling samarbeider med sparebankene i Eika Alliansen om formidling av finansielle tjenester. Ta gjerne kontakt med megler for formidling av et uforpliktende tilbud om finansiering. Meglerforetaket kan motta provisjon ved formidling av finansielle tjenester.

Boenheten

Felleskostnader inkluderer

Forretningsførsel, regnskapsførsel, kabel-tv, internett, forsikring av bygningsmassen, kommunale avgifter m.m. Se vedlagt regnskap for detaljert oversikt.

Felleskostnader pr. mnd

Kr 10 332

Felleskostnader etter avdragsfri periode

Det gjøres oppmerksom på at andel fellesgjeld er p.t. avdragsfritt. Avdrag vil i henhold til lånebetingelser begynne å løpe i henholdsvis 2031 og 2032. Det er bedt forretningsfører om estimert størrelsesorden på fellesutgifter inkl avdrag, men de ønsker ikke å utarbeide dette. Kjøper må beregne en vesentlig økning i felleskostnader ut i fra dagens nivå.

Andel Fellesgjeld

Kr 1 395 000

Andel fellesgjeld år

2024

Fellesgjeld pr. dato

27.08.2024

Rentekost. fellesgjeld

Kr 6 665

Borettslaget

Borettslagsnavn

Oreid Iii Borettslag

Organisasjonsnummer

925531294

Andelsnummer

5

Om borettslaget

Borettslager er av nyere dato (2021). Dette består av 12 enheter. Laget er en del av HABO.

Lånebetingelser fellesgjeld

Spesifikasjon av lån:

Lånenummer: 16363304676, DNB Bank ASA

Annuitetslån, 4 terminer per år.

Rentesats per 27.08.2024: 5.7% pa.

Antall terminer til innfrielse: 106

Saldo per 27.08.2024: 15 345 000

Andel av saldo: 1 395 000

Første termin: 31.03.2021 Neste avdrag: 31.03.2031 (siste termin 31.12.2050)

Flytende rente DNB

IN Lån

Lånenummer: 16366553766, DNB Bank ASA

Annuitetslån, 4 terminer per år.

Rentesats per 27.08.2024: 5.7% pa.

Antall terminer til innfrielse: 116

Saldo per 27.08.2024: 9 168 750

Andel av saldo: 0

Første termin: 31.03.2022Neste avdrag: 31.03.2032 (siste termin 30.06.2053)

Flytende rente DNB

IN Lån

Evnt planlagte låneopptak og/eller byggelån er ikke med i oversikten.

Sikringsordning fellesgjeld

Hvis borettslaget lider tap som følge av at en andelseier ikke betaler sine felleskostnader, kan et eventuelt tap medføre at de andre andelseierne må betale høyere felleskostnader. For å sikre seg mot eventuelle tap har borettslaget tegnet avtale om sikringsordning som dekker tap av felleskostnader. Se vedlegg i salgsoppgaven "Boligopplysninger" for detaljert informasjon.

Forkjøpsrett

Andelseiere i borettslaget og medlemmer av boligbyggelaget har forkjøpsrett. Avklaring av forkjøpsrett skjer i etterkant av salget. Andelseiere i borettslaget og medlemmer av boligbyggelaget har 20 dagers frist til å melde sin forkjøpsrett etter at borettslaget har mottatt melding om salget fra meglerforetaket.

Regnskap/budsjett

Vi oppfordrer alle til å sette seg inn i regnskap, budsjett og årsberetning. Dokumentene vil være tilgjengelig hos meglerforetaket. Det gjøres oppmerksom på at fellesgjeld og felleskostnader kan variere over tid som følge av beslutninger foretatt av styret/ årsmøtet/generalforsamling.

Styregodkjennelse

Andelseier(e) kan kun eie en andel i borettslaget. Kun fysiske personer kan eie andelen. Kjøper skal godkjennes av borettslagets styre for at ervervet skal bli gyldig. Styregodkjennelse kan ikke nektes uten saklig grunn. Kjøper er forpliktet til å gjennomføre handelen uavhengig av om kjøper på overtakelsestidspunktet er godkjent av borettslaget som ny andelseier. Risikoen for å bli godkjent som ny andelseier påhviler kjøper. Dersom kjøper på overtakelsestidspunktet ikke er godkjent som ny andelseier, har kjøper dog ikke rett til å ta eiendommen i bruk, jf. borettslagslovens § 4-5 (2). Kjøper kan gå til søksmål mot borettslaget dersom kjøper mener manglende godkjennelse ikke er saklig begrunnet.

Dersom borettslaget er tilknyttet et boligbyggelag, er det ofte et krav fra boligbyggelagets side at kjøper må melde seg inn i boligbyggelaget før kjøper kan bli godkjent som ny andelseier i det aktuelle borettslaget. Det gjøres oppmerksom på at det vil kunne påløpe et innmeldingsgebyr til boligbyggelaget, og de fleste boligbyggelagene krever at innmeldingsavgiften skal være innbetalt før godkjenningen blir gitt. Innmeldingsgebyret faktureres kjøper direkte.

Vedtekter/husordensregler

Vi oppfordrer alle til å sette seg inn i gjeldende vedtekter og husordensregler. Dokumentene følger vedlagt i salgsoppgaven.

Det gjøres oppmerksom på at iht. borettslagets vedtekter §5-1(9) er det andel 3,4,7,8,11,12,13,14,15 (1. etasje) som har eksklusiv disposisjonsrett over egen hage/ gressplen og tilhørende ansvar for drift og stell av sin hage.

Det fremkomme rav borettslagets vedtekter at andelseier har rett til å gjennomføre tiltak på borettslagets fellesarealer, dette skal søkes styret og arbeide kan ikke starte før styret har gitt skriftlig godkjenning. Det fremkommer vilkår for endringer i borettslagets vedtekter §5-1(10). Ta evt. kontakt med styret for mer informasjon.

Dyrehold

Dyrehold er tillatt etter søknad til styret.

Forretningsfører

Forretningsfører

Halden Boligbyggelag

Offentlige forhold

Eiendommens betegnelse

Gårdsnummer 146, bruksnummer 43 i Halden kommune. Andelsnr. 5 i Oreid lii
Borettslag med orgnr. 925531294

Tinglyste heftelser og rettigheter

På eiendommen er det tinglyst følgende heftelser og rettigheter som følger eiendommens matrikkel ved overskjøting til ny hjemmelshaver:

01.10.2009 - Dokumentnr: 731389 - Erklæring/avtale

Rettighetshaver: Knr:3101 Gnr:146 Bnr:33

Rettighetshaver: Knr:3101 Gnr:146 Bnr:34

Bestemmelse om strøm og datakabler

Med flere bestemmelser

Overført fra: Knr:3101 Gnr:146 Bnr:1

Gjelder denne registerenheten med flere

03.11.2015 - Dokumentnr: 1021946 - Erklæring/avtale

Rettighetshaver: Elvia AS

Org.nr: 980 489 698

Overenskomst om rettigheter og plikter ved oppføring, drift og vedlikehold av frittliggende nettstasjon

Bestemmelse om bygging, drift, vedlikehold og fornyelse
Bestemmelse om transport og ferdsel
Bestemmelse om bebyggelse og beplantning
Med flere bestemmelser
Overført fra: Knr:3101 Gnr:146 Bnr:1
Gjelder denne registerenheten med flere

Det er i tillegg flere tinglyste erklæringer m.m. Disse utleveres på forespørsel. Omfatter borettslagets grunn.

Ferdigattest/brukstillatelse

Det er utstedt ferdigattest på eiendommen datert 05.07.2022.

Lovlighet:

Leilighet

Byggetegninger, brannceller og krav for rom til varig opphold

Det foreligger godkjente og byggemeldte tegninger, som stemmer med dagens bruk

Bod

Byggetegninger, brannceller og krav for rom til varig opphold

Det foreligger godkjente og byggemeldte tegninger, som stemmer med dagens bruk

Ferdigattest/brukstillatelse datert

05.07.2022.

Vei, vann og avløp

Eiendommen er tilknyttet offentlig vann- og avløpsnett.

Regulerings- og arealplaner

Regulert ihht plan; Id G-692. Navn: Oreid Vest. Plantype Detaljregulering. Status Endelig vedtatt arealplan. Ikrafttredelse 15.06.2017. Bestemmelser - <https://www.arealplaner.no/3101/dokumenter/1234/Bestemmelser.PDF> . Delarealer Delareal

2 413 kvm. Formål Boligbebyggelse. Feltnavn B2.

Adgang til utleie

Med godkjenning fra styret er utleie tillatt for inntil 3 år, dersom andelseier selv eller person nevnt i Borettslagsloven § 5-6 (1) nr. 3 har bebodd eiendommen i minst ett av de to siste årene.

Legalpant

Borettslaget har legalpant i andelen for opptil 2 G (folketrygdens grunnbeløp). Pantet dekker borettslagets krav på felleskostnader samt andre krav borettslaget måtte få mot andelseieren. Kommunen har legalpant i eiendommen for forfalte krav på eiendomsskatt og kommunale avgifter/gebyrer.

Kommentar bo- og driveplikt

Det er ikke bo- og driveplikt på eiendommen.

Kommentar konsesjon

Erverv av eiendommen er konsesjonsfritt.

Kommentar odelsrett

Det er ikke odel på eiendommen.

Kontraktsgrunnlag

Salgs- og betalingsvilkår

Eiendommen skal overleveres til kjøper i tråd med det som er avtalt. Det er viktig at kjøper setter seg grundig inn i alle salgsdokumentene, herunder salgsoppgave, tilstandsrapport og selgers egenerklæring. Kjøper anses kjent med forhold som er tydelig beskrevet i salgsdokumentene. Forhold som er beskrevet i salgsdokumentene kan ikke påberopes som mangler. Dette gjelder uavhengig av om kjøper har lest dokumentene. Alle interessenter oppfordres til å undersøke eiendommen nøye, gjerne sammen med fagkyndig, før bud inngis. Kjøper som velger å kjøpe usett, kan som hovedregel ikke gjøre gjeldende som mangel noe kjøper burde blitt kjent med ved undersøkelse av eiendommen, eller som er tydelig beskrevet i salgsdokumentene. Hvis noe trenger avklaring, anbefaler vi at kjøper rådfører seg med eiendomsmegler eller en fagkyndig før det legges inn bud.

Kjøper har krav på at eiendommen er i henhold til avtalen. Hvis det ikke er avtalt noe særskilt, kan eiendommen ha en mangel dersom den ikke er slik kjøper må kunne forvente ut ifra blant annet boligens alder, type og synlige tilstand. Det samme gjelder hvis det er holdt tilbake eller gitt uriktige opplysninger om eiendommen som ikke er rettet i tide på en tydelig måte, og man må gå ut fra at opplysningen har virket inn på avtalen. En bolig som har blitt brukt i en viss tid, har vanligvis blitt utsatt for slitasje, og skader kan ha oppstått. Slik bruksslitasje må kjøper regne med, og det kan avdekkes enkelte forhold etter overtakelse som gjør utbedringer nødvendig. Normal slitasje og skader som trenger utbedring, er innenfor hva kjøper må forvente, og vil ikke utgjøre en mangel.

Boligen kan også ha en mangel hvis opplyst areal avviker fra faktisk størrelse. Avviket må være minst 2 prosent, og minst 1 kvadratmeter. Det er likevel ikke en mangel dersom selger godtgjør at kjøperen ikke la vekt på opplysningen, jf. avhendingsloven § 3-3 (2).

Ved beregning av et eventuelt prisavslag eller erstatning, må kjøper selv dekke tap/kostnader opp til et beløp på kr 10 000 (egenandel). Egenandel kommer først på tale når det er konstatert mangel ved eiendommen.

Hvis kjøper ikke er forbruker, selges eiendommen "som den er", og selgers ansvar er da begrenset, jf. avhl. § 3-9, første ledd 2. pkt. Avhl. § 3-3 (2) fravikes, og hvorvidt et innendørs arealavvik karakteriseres som en mangel vurderes etter avhl. § 3-8. Informasjon om kjøpers undersøkelsesplikt, herunder oppfordringen om å undersøke eiendommen nøye, gjelder også for kjøpere som ikke anses som forbrukere. Med forbrukerkjøp menes kjøp av eiendom når kjøperen er en fysisk person som ikke hovedsakelig handler som ledd i næringsvirksomhet.

Overtakelse

Overtakelse etter nærmere avtale med selger.

Dersom annet ikke avtales, sendes skjøte/hjemmelsdokument for tinglysning i etterkant av overtakelse.

Budgivning

Budgivning i forbrukerforhold

Budgivere oppfordres til å legge inn bud elektronisk. Dette gjøres på eiendommens hjemmeside på aktiv.no, ved å bruke «Gi bud»-knappen. Ved elektronisk budgivning, samtykker budgiver til elektronisk kommunikasjon. Eiendomsmegler skal legge til rette for en forsvarlig avvikling av budrunden og kan ikke videreformidle bud med en kortere akseptfrist enn kl. 12.00 første virkedag etter siste annonserte visning. Etter klokken 11:30 anbefaler vi akseptfrist på minimum 30 minutter. Bud bør legges inn i god tid før konkurrerende buds akseptfrist utløper. Megler kan ikke formidle bud med forbehold om at budet, eller forbehold i budet (hemmelige bud/hemmelige forbehold), skal holdes skjult for andre budgivere og interessenter.

For øvrig henvises til forbrukerinformasjon om budgivning i salgsoppgaven.

Oppdragsgiver er oppfordret til å ikke ta imot bud direkte fra budgiver, men å henvise budgiver videre til megler. Som kjøper vil du få forelagt kopi av budjournal. Alle bud vil bli gjort kjent for kjøper og selger i handelen. Øvrige budgivere kan be om å få en kopi av budjournal i anonymisert form.

Budgivning utenfor forbrukerforhold

Budgivere oppfordres til å legge inn bud elektronisk. Dette gjøres på eiendommens hjemmeside på aktiv.no, ved å bruke «Gi bud»-knappen. Ved elektronisk budgivning, samtykker budgiver til elektronisk kommunikasjon. Det anbefales at hvert bud har en akseptfrist som muliggjør en forsvarlig avvikling av budrunden. Vi anbefaler minimum 30 minutter akseptfrist. Oppdragsgiver er oppfordret til å ikke ta imot bud direkte fra budgiver, men å henvise budgiver videre til megler. Megler kan ikke formidle bud med forbehold om at budet, eller forbehold i budet (hemmelige bud/hemmelige forbehold), skal holdes skjult for andre budgivere og interessenter.

Opplysningene i salgsoppgaven er godkjent av selger. Alle interessenter oppfordres imidlertid til grundig besiktigelse av eiendommen, gjerne sammen med fagmann før bud inngis.

Etter aksept av bud, vil eiendommens salgssum bli meddelt de som ev. måtte etterspørre denne. Eiendommens salgssum vil bli offentlig tilgjengelig ved overføring av hjemmel.

Omkostninger kjøpers beskrivelse

2 000 000 (Prisantydning)

1 395 000 (Andel av fellesgjeld)

3 395 000 (Pris inkl. fellesgjeld)

Omkostninger

300 (Panteattest kjøper)

500 (Tinglysningsgebyr hjemmelsoverføring)

500 (Tinglysningsgebyr pantedokument)

8 900 (Boligkjøperforsikring - fem års varighet (valgfritt))

2 800 (Advokatforsikring for boligeiere - ett års varighet (valgfritt))

1 300 (Omkostninger totalt)

10 200 (med Boligkjøperforsikring - fem års varighet)

13 000 (med Boligkjøperforsikring inkludert ett år med Advokatforsikring for boligeiere)

3 396 300 (Totalpris. inkl. omkostninger)

3 405 200 (Totalpris. inkl. omkostninger (med Boligkjøperforsikring - fem års varighet))

3 408 000 (Totalpris. inkl. omkostninger (med Boligkjøperforsikring inkludert ett år med Advokatforsikring for boligeiere))

Medlemskap i HABO er påkrevet.

Omkostninger kjøpers beløp

Kr 1 300

Betalingsbetingelser

Med mindre annet er avtalt forutsettes det at kjøpesum inkludert omkostninger er innbetalt og disponibelt på meglerforetakets klientkonto innen overtakelse.

Kjøpesummen skal innbetales fra norsk finansinstitusjon og/eller fra kjøpers egen konto i norsk finansinstitusjon.

Det forutsettes av skjøtet tinglyses på ny eier, med mindre det er tatt andre forbehold i budgivningen.

Hvitvaskingsreglene

Megler har plikt til å gjennomføre kundetiltak. Hvis kjøper ikke bidrar til at megler får

gjennomført kundetiltak og dette fører til at transaksjonen ikke kan gjennomføres eller blir forsinket, misligholder kjøper avtalen. Etter 30 dager er misligholdet vesentlig. Dette gir selger rett til å heve og gjennomføre dekningsalg for kjøpers regning.

Personopplysningsloven

Personopplysninger blir behandlet i samsvar med personopplysningsloven.

Boligselgerforsikring

Selger har tegnet boligselgerforsikring som dekker selgers ansvar etter avhendingsloven begrenset oppad til MNOK 14. I den forbindelse har selger utarbeidet en egenerklæring som kjøper bør gjøre seg kjent med før budgivning.

Boligkjøperforsikring

Vedlagt i salgsoppgaven følger informasjon om Boligkjøperforsikring Pluss og Boligkjøperforsikring fra HELP Forsikring AS. Boligkjøperforsikring er en rettshjelpsforsikring som gir trygghet og profesjonell juridisk hjelp dersom det oppdages uventede feil eller mangler ved boligen de neste fem årene. Boligkjøperforsikring Pluss har samme dekning som boligkjøperforsikring, med tillegg av fullverdig advokathjelp på viktige rettsområder i privatlivet. Les mer om begge forsikringene i vedlagte materiell eller på help.no. Det gjøres oppmerksom på at boligkjøperforsikring kun kan tegnes av forbruker. Meglerforetaket mottar kr 4 200/4 600/5 000 i kostnadsgodtgjørelse, avhengig av boligtype, samt et tillegg på kr 1 000 ved salg av Boligkjøperforsikring Pluss.

Meglere vederlag

Det er avtalt provisjonsbasert vederlag tilsvarende 2% av kjøpesum for gjennomføring av salgsoppdraget. I tillegg er det avtalt at oppdragsgiver skal dekke tilretteleggingsgebyr kr 5 500,- oppgjørshonorar kr 5 500,- og elektronisk signering kr 1 450,-. Meglerforetaket har krav på å få dekket avtalte utlegg i henhold til oppdragsavtale totalt kr 22 185,-. Utleggene omfatter opplysninger forretningsfører, kommunalinformasjon, tinglysning av sikring og eierskiftegebyr forretningsfører. Dersom handel ikke kommer i stand eller oppdraget sies opp, har megler krav på å få dekket vederlag stort kr 15 000,- for utført arbeid, samt øvrige avtalte vederlag og utlegg. Alle beløp er inkl. mva.

Oppdragsansvarlig

Lars-Håkon Nohr
Daglig leder - Eiendomsmegler MNEF
lars.hakon.nohr@aktiv.no
Tlf: 906 09 809

Cecilie Knobel Elnes
Eiendomsmegler MNEF
cecilie.knobel.elnes@aktiv.no
Tlf: 975 92 988

Ansvarlig megler

Lars-Håkon Nohr
Daglig leder - Eiendomsmegler MNEF
lars.hakon.nohr@aktiv.no
Tlf: 906 09 809

Aktiv Halden AS, Storgata 10
1771 Halden
Tlf: 692 11 950

Salgsoppgavedato

07.05.2026



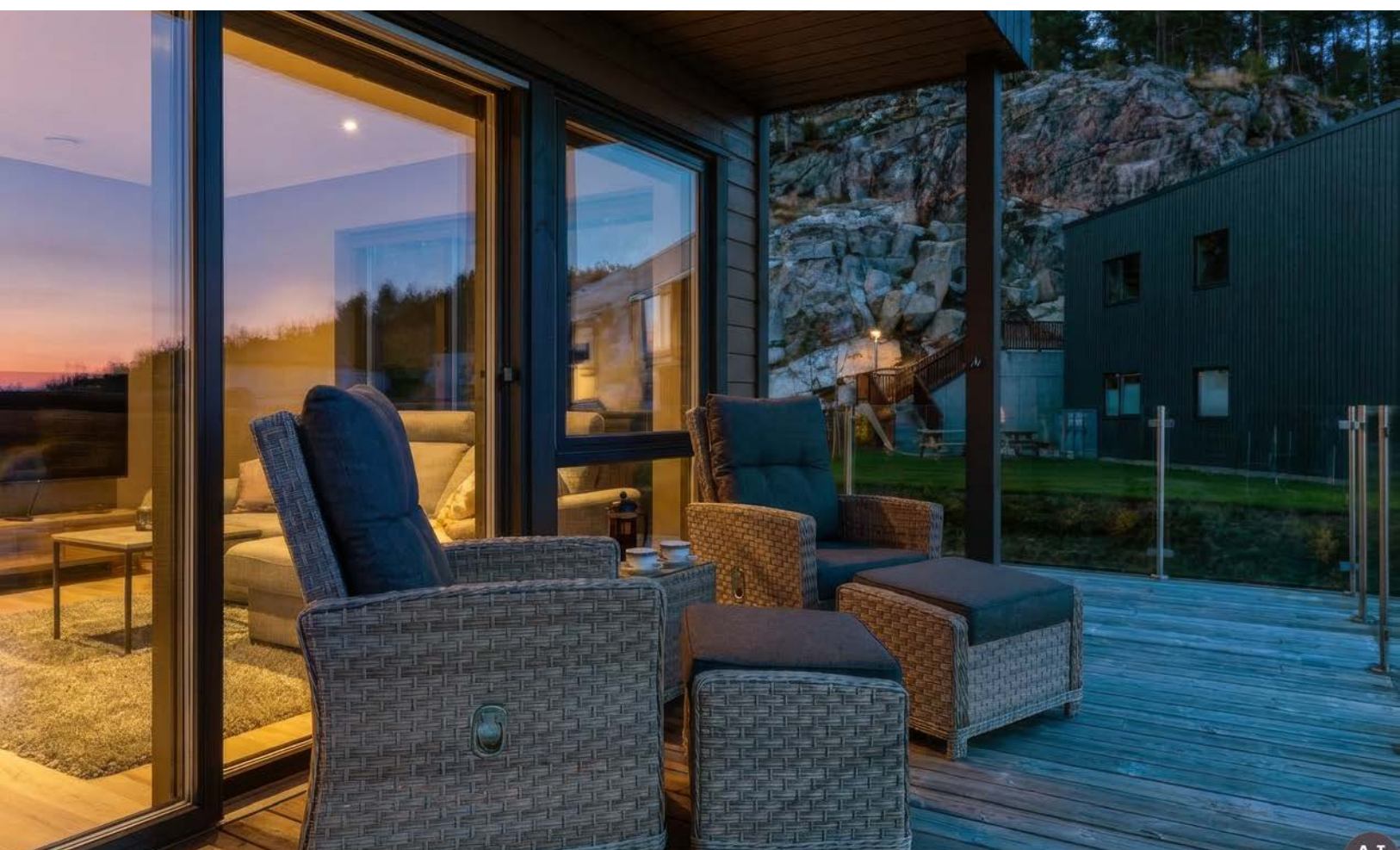





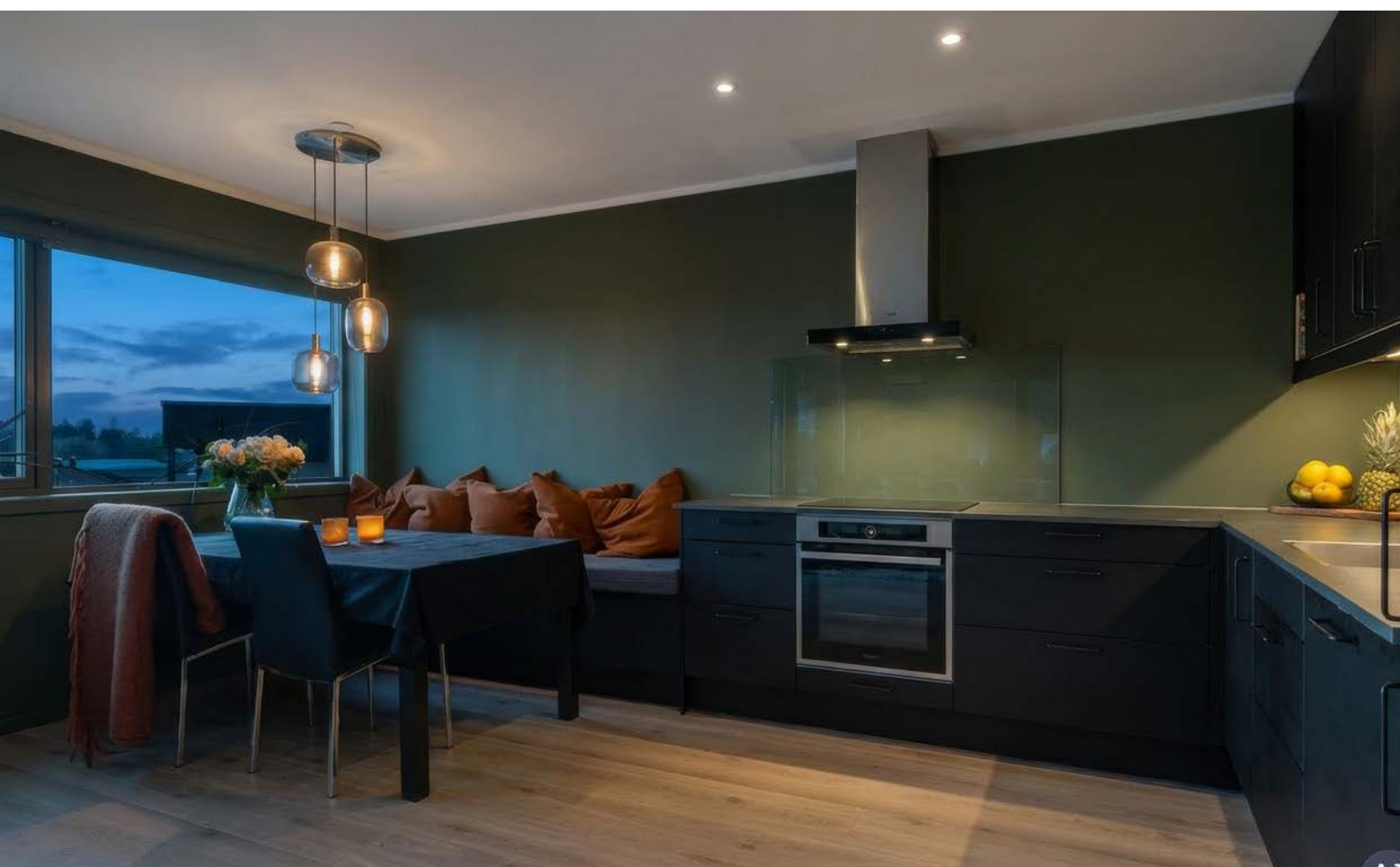











FOTO
etætera

Tegningen Lages Med Cubicasa-teknologi. Ikke Målbar Tegning, Avvik Kan Forekomme.

Plantegningen er ikke i målestokk og noe avvik kan forekomme.

Vedlegg

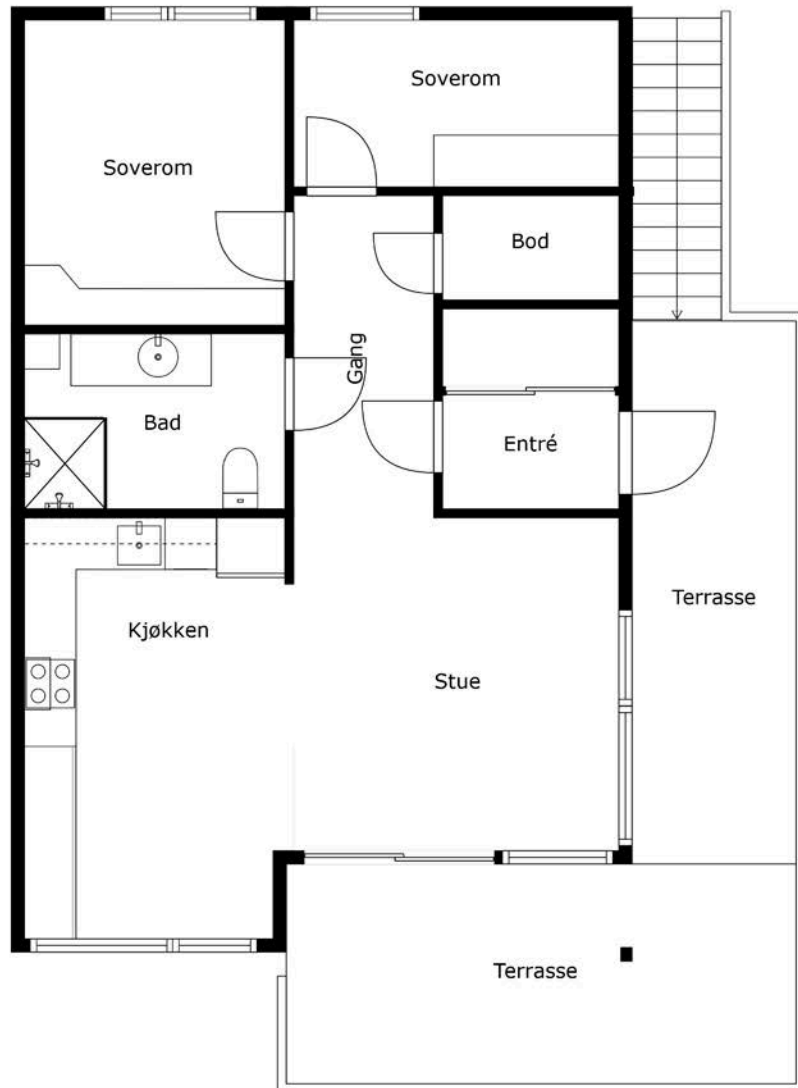
Tilstandsrapport



Leilighet



Orødgrenda 18A , 1793 TISTEDAL



HALDEN kommune



gnr. 146, bnr. 43



Andelsnummer 5

Sum areal alle bygg: BRA: 75 m² BRA-i: 70 m²



Befaringsdato: 09.02.2026

Rapportdato: 18.02.2026

Oppdragsnr.: 19972-1956

Referansenummer: GF1072

Autorisert foretak: Ingeniør Håvard Hansen AS

Sertifisert Takstingeniør: Håvard Hoff-Hansen

Vår ref: Håvard Hoff-Hansen



Tilstandsrapporten er gyldig ett år fra rapportdato. Oppstår det skader eller skjer det endringer på eiendommen, bør du som selger be om en oppdatert tilstandsrapport.

Ingeniør Håvard Hansen AS



Rapportansvarlig

Håvard Hoff-Hansen

Håvard Hoff-Hansen
Uavhengig Takstingeniør
post@inghhansen.no
402 23 246



Dette trenger du å vite om tilstandsrapporten



Hva er en tilstandsrapport?

En tilstandsrapport beskriver synlige skader/avvik eller tegn på skader/avvik på boligen. Rapporten fremhever vanligvis ikke positive egenskaper ved boligen.



Hva vurderer en bygningsakkyndig?

Den bygningsakkyndige vurderer boligen ut fra hva man kan forvente av en bygning av samme alder og type. Vurderingen gjøres som regel mot hvordan det var vanlig å bygge og regler som gjaldt da boligen ble oppført (søknadstidspunktet). Forhold som er vanlige for bygningens alder, slik som slitasje etter normal bruk regnes ikke som avvik.



Hva inneholder tilstandsrapporten?

Den bygningsakkyndige undersøker rom og bygningsdeler slik det kommer frem av [Forskrift til avhendingsloven](#). Tilstandsrapporten inneholder bare avvik som den bygningsakkyndige kan se eller kontrollere med enkle hjelpemidler. Det gjøres ikke nærmere undersøkelser slik som åpning av vegger eller andre bygningsdeler. I vegg mot våtrom og rom under terreng kan det borres et hull for å gjøre enkle undersøkelser slik som fuktøk.

Når du kjøper en brukt bolig

Når du kjøper en brukt bolig, er det viktig å være oppmerksom på at dette ikke kan sammenlignes med å kjøpe en ny bolig. Måten boligen ble bygget på kan være annerledes enn i dag. Bygninger svekkes over tid, og utsettes for slitasje blant annet på grunn av bruk og vær og vind. Mange boliger fornyes helt eller delvis, noen i flere omganger, eller det oppføres tilbygg. Særlig for boliger som er pusset opp eller endret, er det viktig å merke seg at fornyelse av overflater ikke nødvendigvis betyr at bygningsdeler under er forbedret.

Vurdering mot byggeregler

Den bygningsakkyndige vil vurdere boligen mot hvordan det var vanlig å bygge og regler som gjaldt på søknadstidspunktet. Den bygningsakkyndige ser etter avvik som har betydning for og som reduserer boligens funksjon og verdi, og som kommer frem av forskrift til avhendingslova.

Tilstandsrapporten beskriver ikke hele boligen

BYGNINGSSAKKYNDIGE SER FOR EKSEMPEL IKKE PÅ

• vanlig slitasje og normal vedlikeholdstilstand • bagatellmessige forhold som ikke påvirker bygningens bruk eller verdi vesentlig • skjulte installasjoner • installasjoner utenfor bygningen • full funksjonstesting av el- og VVS-installasjoner • geologiske forhold og bygningens plassering på grunnen • bygningens planløsning • bygningens innredning • løstørre slik som hvitevarer • utendørs svømmebasseng og pumpeanlegg • bygningens estetikk og arkitektur • bygningens lovlighet (bortsett fra bruksendringer, brannceller og forhold som åpenbart kan påvirke helse, miljø og sikkerhet) • fellesarealer (med mindre boligeier har vedlikeholdsplikt for fellesarealer og dette er kjent for bygningsakkyndig, eller fellesarealet har en særlig tilknytning til boligen).

© iVerdi 2023

Malen til denne rapporten, inkludert standardtekstene fra Verdi er vernet etter åndsverkloven og kan kun benyttes av av kunder hos iVerdi. For andre aktører er eksemplarframstilling av malen og standardtekster, som utskrift og annen kopiering til bruk som grunnlag for tilsvarende rapporter, bare tillatt når det er hjemlet i lov (kopiering til privat bruk, sitat o.l.) eller avtale med iVerdi ([Hjem-iVerdi](#)).

Utnyttelse i strid med lov eller avtale kan medføre erstatnings- og straffeansvar.

Dette trenger du å vite om tilstandsrapporten

Tilstanden vurderes med ulike tilstandsgrader

Tilstanden gir uttrykk for en gitt forventet tilstand, blant annet vurdert ut fra alder og normal bruk. Ved Tilstandsgrad 0 (TG0) og Tilstandsgrad 1 (TG1) gir den bygningsakkyndige normalt ingen begrunnelse for valg av tilstandsgrad. Grunnen er at bygningen eller bygningsdelen da bare har normal slitasje. Ved skjulte konstruksjoner kan alder alene avgjøre tilstandsgrad. Når bygningsakkyndige anbefaler tiltak, for eksempel utbedringer, må brukeren av rapporten vurdere om tiltakene er nødvendige og lønnsomme.

Når den bygningsakkyndige velger tilstandsgrad, baseres vurderingen på faste kriterier som følger av gjeldende bransjestandard for Teknisk tilstandsanalyse ved omsetning av bolig og Forskrift til avhendingslova.



TILSTANDSGRAD 0, TG0: INGEN AVVIK

Bygningsdelen skal være tilnærmet ny, ikke vise tegn på slitasje og det skal være lagt frem dokumentasjon på faglig god utførelse. Det er ingen merknader til delen.



TILSTANDSGRAD 1, TG1: MINDRE AVVIK

Bygningsdelen skal bare ha normal slitasje, og strakstiltak skal ikke anses som nødvendig. Graden kan også brukes når delen er ny, men der dokumentasjon på faglig god utførelse mangler.



TILSTANDSGRAD 2, TG2: VESENTLIGE AVVIK OG MINDRE AVVIK SOM ETTER NS 3600 GIR TG 2

Bygningsdelen skal enten ha feil utførelse, en skade eller symptomer på skade, sterk slitasje eller nedsatt funksjon. Graden gis når bygningsdelen trenger vedlikehold eller tiltak i nær fremtid. Graden skal også brukes når delen er gammel og det er grunn til å varsle om faren for skader på grunn av alderen, eller når det er grunn til å overvåke delen spesielt på grunn av fare for større skader eller følgeskader.



TILSTANDSGRAD 3, TG3: STORE ELLER ALVORLIGE AVVIK

Denne tilstandsgraden brukes ved kraftige tegn på forhold som man må regne med trenger utbedring straks eller innen kort tid. Det er påvist funksjonssvikt eller sammenbrudd.



IKKE UNDERSØKT/IKKE TILGJENGELIG FOR UNDERSØKELSE

Det kan være avvik/skader som ikke er avdekket.

Informasjon om utbedringskostnader

Utbedringskostnadene i rapporten er sjablongmessige anslag basert på observerte forhold som feil, skader eller uregelmessigheter, samt foreslåtte tiltak. Disse anslagene er veiledende, angis i fem intervaller, er basert på generelle erfaringstall, og må ikke forveksles med konkrete pristilbud fra håndverkere eller entreprenører. Faktiske kostnader kan variere betydelig, avhengig av individuelle valg, materialpriser og markedsforhold. For å få en nøyaktig vurdering av utbedringskostnadene anbefales ytterligere undersøkelser og innhenting av flere pristilbud fra kvalifiserte fagfolk. Slike anslag gis for TG3, der dette er mulig.



Tiltak under kr 20 000



Tiltak mellom kr 20 000 – 100 000



Tiltak mellom kr 100 000 – 200 000



Tiltak mellom kr 200 000 – 500 000



Tiltak over kr 500 000

Beskrivelse av eiendommen

Leilighet i 2.etg på Oreid i Halden kommune
Leiligheten er i 2.etg og er på et plan.
Tilhørende en sportsbod til seksjonen i fellesbygg.

Innvendig har leiligheten en standard fra byggeåret.
Vindfang og gang er malt i 2024.
Eier har malt listverk og foringer til vinduer og dører i 2024.

Utvendig er det standard fra byggeåret.
Stor terrasse med gode sol og utsiktforhold.

Leilighet - Byggeår: 2021

UTVENDIG

[Gå til side](#)

Bygningen har malte trevinduer med 3-lags glass.
Isolert utgangsdør med 3-lags isolerglass.
Skyvedør med 3-lags isolerglass.

Terrasse oppført med imp.trekonstruksjon.
Rekkverk i stål og glass.

INNVENDIG

[Gå til side](#)

Leiligheten innehar en standard fra byggeåret.
Vindfang og gang er malt i 2024.
Eier har malt listverk og foringer til vinduer og dører i 2024.

Etasjeskiller er av trebjelkelag.
Støpt isolert betonggulv i 1.etg.

1-speils innerdører i leiligheten.
Innerdører er malt i 2024.

Det er skyvedørgarderobe med innredning i vindfang.
Garderobeinnredning på soverom.

VÅTROM

[Gå til side](#)

Veggene har fliser. Taket er malt.
Gulvet er flislagt. Rommet har vannbåren gulvvarme.
Det er plastsluk og smøremembran med ukjent utførelse.
Synlig klemt membranmansjett i sluket.
Baderommet er innredet med servantinnredning, vegghengt toalett og dusjhjørne med glassdører.
Det er balansert ventilasjon med tilluft via luftespalte under dørblad.

Hulltaking er foretatt uten å påvise unormale forhold. Hulltaking er foretatt på soverom.
Ingen utslag på skadelig fukt ved fuktmålinger i bunnsvill.

KJØKKEN

[Gå til side](#)

Kjøkkenet har innredning med slette fronter. Benkeplaten er av laminat.
Integrert komfyr, platetopp, kjøl/fryseskap og oppvaskmaskin.
Glassplate på vegg ved komfyr og vegg ved kum.
Det er kjøkkenventilator med kullfilter.

TEKNISKE INSTALLASJONER

[Gå til side](#)

Innvendige vannledninger er av plast (rør i rør).
Hovedstoppekran er plassert i boden.

Det er avløpsrør av plast.

Boligen har balansert ventilasjon.
Aggregat er plassert i bod.

Varmtvannstanken er på 167 liter plassert i bod/tek.rom
Det er vannbåren varme i alle rom i leiligheten.
Oppvarmingskilden er strøm.

Skjult elektrisk anlegg i leiligheten.
El.skap er plassert i vindfang.
32A hovedsikring og 11 fordelingskurser 25A/9*16A/10A med automatsikringer.

Røykvarsler plassert i gang.
Brannslukningsapparat plassert på hovedsoverom.

Arealer

[Gå til side](#)

Forutsetninger og vedlegg

[Gå til side](#)

Lovlighet

[Gå til side](#)

Leilighet

- Det foreligger godkjente og byggemeldte tegninger, som stemmer med dagens bruk
- Tegningene stemmer med dagnes bruk.

Bod

- Det foreligger ikke tegninger
- Selve tegningene for bodene er ikke fremlagt, disse er inntegnet på situasjonskart og 3d visualisering.

Sammendrag av boligens tilstand

Fordeling av tilstandsgrader

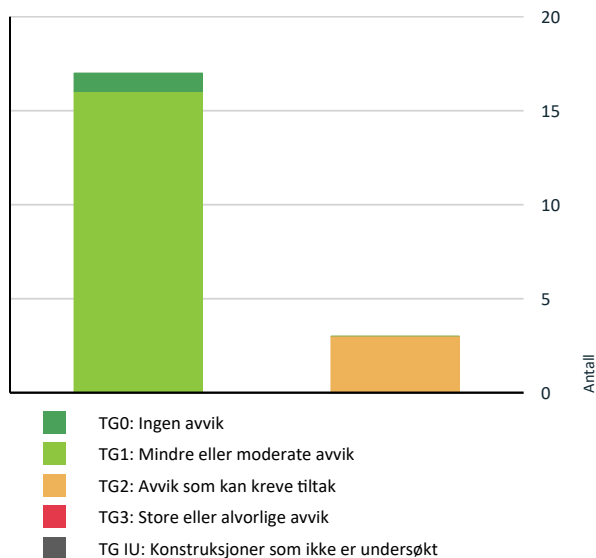

Vil du vite mer om tilstandsgrader? Se side 4.

Oppsummering av avvik

Vil du vite mer? Se på rommet eller bygningsdelen senere i rapporten.

Leilighet

TG 2 AVVIK SOM KAN KREVE TILTAK

- ! **Utvendig > Dører** [Gå til side](#)
- ! **Innvendig > Overflater** [Gå til side](#)
- ! **Våtrom > 2.etasje > Bad > Sluk, membran og tettesjikt** [Gå til side](#)

HELSE, MILJØ OG SIKKERHET

Forhold som åpenbart kan medføre fare for helse, miljø og sikkerhet > Helse, miljø og sikkerhet

[Gå til side](#)

Tilstandsrapport

LEILIGHET

Byggeår
2021

Kommentar

Anvendelse

Standard
Standard fra byggeåret

Vedlikehold

UTVENDIG

TG 1 Vinduer

Bygningen har malte trevinduer med 3-lags glass.

TG 2 Dører

Isolert utgangsdør med 3-lags isolerglass.
Skyvedør med 3-lags isolerglass.

Vurdering av avvik:

- Det er påvist utetthet/åpning mellom dørblad og dørkarm. Dvs. at kaldtrekk kan oppstå.

Det er registrert at dørblad tetter ikke tilstrekkelig mot karm i det ene hjørnet oppe.

Konsekvens/tiltak

Dørbladet bør justeres slik at det tetter bedre mot karmen, spesielt i det aktuelle hjørnet.
Dersom dette ikke utbedres, kan det oppstå kaldtrekk, varmetap og redusert komfort i rommet.



TG 1 Balkonger, terrasser og rom under balkonger

Terrasse oppført med imp.trekonstruksjon.
Rekkverk i stål og glass.

INNSENDIG

TG 2 Overflater

GULV: Laminat og fliser.
VEGG: Malte slette vegger og fliser.
TAK: Malte slette tak.
Leiligheten innehar en standard fra byggeåret.
Vindfang og gang er malt i 2024.
Eier har malt listverk og foringer til vinduer og dører i 2024.

Vurdering av avvik:

- Det er avvik:

Skjøter er plassert i en avstand på 25 cm på mange områder på gulv. Monteringsveiledning sier at det skal være minst 1/3 avstand mellom skjøtene. Bordene er 2.05meter lange og avstanden mellom skjøtene skulle da ha vært over 60cm.

Konsekvens/tiltak

- Tiltak:

Laminatgulv er derfor feil lagt i forhold til monteringsveiledning i hele leiligheten.

Kan medføre til fare for sprekker i skjøter, samt knirk i gulv.



TG 1 Etasjeskille/gulv mot grunn

Etasjeskiller er av trebjelkelag.
Støpt isolert betonggulv i 1.etg.

Det er utført målinger med linjelaser på befaringdagen
Det er målt 3-8mm retningsavvik på oppholdsrommene, dette er godt innenfor kravene til toleranse.

TG 1 Innvendige dører

1-speils innerdører i leiligheten.
Innendører er malt i 2024.

TG 1 Andre innvendige forhold

Det er skyvedørgarderobe med innredning i vindfang.
Garderobeinnredning på soverom.

VÅTROM

Tilstandsrapport

2. ETASJE > BAD

Generell

Aktuell byggeforskrift er teknisk forskrift 2017. Det foreligger ingen dokumentasjon.

2. ETASJE > BAD

TG 1 Overflater vegger og himling

Veggene har fliser. Taket er malt.

2. ETASJE > BAD

TG 1 Overflater Gulv

Gulvet er flislagt. Rommet har vannbåren gulvvarme. Fall mot sluk er målt til 13mm, dvs lokalt fallforhold på 1:50 i nedsenk. Vanntett terskel er hevet 15mm.

2. ETASJE > BAD

TG 2 Sluk, membran og tettesjikt

Det er plastsluk og smøremembran med ukjent utførelse. Synlig klemt membranmansjett i sluket.

Vurdering av avvik:

- Rommet er et våtrom hvor det ved etablering var krav om "uavhengig kontroll", men det foreligger ingen dokumentasjon på at det er utført "uavhengig kontroll".

Det er ikke fremlagt dokumentasjon på uavhengig kontroll.

Konsekvens/tiltak

- Innhent dokumentasjon, om mulig.

Innhent dokumentasjon på utførelse av uavhengig kontroll.



2. ETASJE > BAD

TG 1 Sanitærutstyr og innredning

Baderommet er innredet med servantinnredning, vegghengt toalett og dusjhjørne med glassdører.

2. ETASJE > BAD

TG 1 Ventilasjon

Det er balansert ventilasjon med tilluft via luftespalte under dørbblad.

2. ETASJE > BAD

TG 0 Tilliggende konstruksjoner våtrom

Hulltaking er foretatt uten å påvise unormale forhold. Hulltaking er foretatt ved/i soverom.

Ingen utslag på skadelig fukt ved fuktmålinger i bunnsvill.



KJØKKEN

2. ETASJE > KJØKKEN

TG 1 Overflater og innredning

Kjøkkenet har innredning med slette fronter. Benkeplaten er av laminat. Integrert komfyr, platetopp, kjøøl/fryseskap og oppvaskmaskin. Glassplate på vegg ved komfyr og vegg ved kum.

2. ETASJE > KJØKKEN

TG 1 Avtrekk

Det er kjøkkenventilator med kullfilter.

TEKNISKE INSTALLASJONER

TG 1 Vannledninger

Innvendige vannledninger er av plast (rør i rør). Det er besikttet i rørskap. Hovedstoppekran er plassert i boden.

Det er montert automatisk vannstopper på hovedinntaket inn i boligen.

TG 1 Avløpsrør

Det er avløpsrør av plast.

Tilstandsrapport

! TG 1 Ventilasjon

Boligen har balansert ventilasjon.
Aggregat er plassert i bod.

Det skiftes filter årlig, eier har utført dette hver høst.

! TG 1 Varmtvannstank

Varmtvannstanken er på 167 liter plassert i bod/tek.rom

! TG 1 Vannbåren varme

Det er vannbåren varme i alle rom i leiligheten.
Oppvarmingskilden er strøm.

Elektrisk anlegg

Dette er en forenklet kontroll begrenset til de spørsmål og undersøkelser som forskrift til avhendingslova (tryggere bolighandel) § 2-18 inneholder. Dette kan ikke sammenlignes med en kontroll utført av offentlig myndighet (Det lokale eltilsyn) eller registrert elektrovirksomhet, og en bygningsakkyndig har verken kompetanse eller lov til å foreta en slik kontroll.

Tilstanden er vurdert ut fra den forenklete og begrensede kontrollen som forskriften inneholder. El-anlegget kan ha feil og mangler som en slik forenklet undersøkelse ikke vil avdekke. Vær derfor oppmerksom på denne risikoen, og søk videre veiledning eller få en fullstendig kontroll utført av registrert elektrovirksomhet.

Skjult elektrisk anlegg i leiligheten.
El.skap er plassert i vindfang.

32A hovedsikring og 11 fordelingskurser 25A/9*16A/10A med automatsikringer.

Det er montert el.billader i 2021.

1. Foreligger det eltilsynsrapport de siste 5 år, og det er ikke foretatt arbeid på anlegget etter denne, utenom retting av eventuelle avvik i eltilsynsrapport (dvs en el-tilsynsrapport uten avvik)?
Nei

Spørsmål til eier

2. Når ble det elektriske anlegget installert eller sist gang totalt rehabilitert (årstall)? Med totalt rehabilitert menes fullstendig utskiftet anlegg fra inntakssikring og videre.
2021
3. Er alle elektriske arbeider/anlegg i boligen utført av en registrert elektroinstallasjonsvirksomhet?
Ja
4. Er det elektriske anlegget utført eller er det foretatt tilleggsarbeider på det elektriske anlegget etter 1.1.1999?

Ja

Eksisterer det samsvarserklæring?

Ja

Det er fremlagt samsvarserklæring på arbeidet ved oppføring, samt ved el.billader.

5. Foreligger det kontrollrapport fra offentlig myndighet – Det Lokale Eltilsyn (DLE) eller eventuelt andre tilsvarende kontrollinstanser med avvik som ikke er utbedret eller kontrollen er over 5 år?
Nei

6. Forekommer det ofte at sikringene løses ut?
Nei

7. Har det vært brann, branntilløp eller varmgang (for eksempel termiske skader på deksler, kontaktpunkter eller lignende) i boligens elektriske anlegg?
Nei

Generelt om anlegget

8. Er det tegn til at det har vært termiske skader (tegn på varmgang) på kabler, brytere, downlights, stikkontakter og elektrisk utstyr? Sjekker samtidig tilstanden på elektrisk tilkobling av varmtvannsbereider, jmfør eget punkt under varmtvannstank
Nei

9. Er der synlig defekter på kabler eller er disse ikke tilstrekkelig festet?
Nei

Inntak og sikringsskap

10. Er det tegn på at kabelinnføringer og hull i inntak og sikringsskap ikke er tette, så langt dette er mulig å sjekke uten å fjerne kapslinger?
Nei

11. Finnes det kursfortegnelse, og er den i samsvar med antall sikringer?
Ja

12. Foreta en helhetsvurdering av det elektriske anlegget, dets alder, allmenne tilstand og fare for liv og helse. Bør det elektriske anlegget ha en utvidet el-kontroll?
Nei

Generell kommentar

Anlegget har en standard fra byggeåret.

FORHOLD SOM ÅPENBART KAN MEDFØRE FARE FOR HELSE, MILJØ OG SIKKERHET



Helse, miljø og sikkerhet

Tilstandsrapport

Dette punktet inneholder tydelige og lett synlige forhold ved boligen som åpenbart kan påvirke helse, miljø og sikkerhet, og som bygningssakkyndige har oppdaget. Terskelen for hva som anses som åpenbart er høy, og det utføres ikke undersøkelser med sikte på å avdekke slike forhold. Punktet omfatter ikke skjulte eller ikke-synlige forhold, tekniske vurderinger eller forhold som krever spesialundersøkelser. Forhold vurderes etter byggt teknisk forskrift på befaringstidpunktet.

Røykvarsler plassert i gang.
Brannslukningsapparat plassert på hovedsoverom.

Bygget er utført med forskriftsmessig radonsperre og dokumentasjon foreligger.

Arealer, byggetegninger og brannceller

Standard gjeldende fra 01.01.2024

Arealmålinger og arealoppsett er basert på Norsk standard 3940:2023 Areal- og volum-beregninger av bygninger. Arealet gjelder for tidspunktet da boligen ble målt

Hva er måleverdig areal?

Arealet i rommet må ha minst 1,90 m fri høyde over gulvet og minst bredde på 0,60 m. Et loft med skråtak vil for eksempel bare få registrert målbart areal der høyden er minst 1,90 m og bredden minst 0,60 m. Rommet må ha en dør eller luke, og gangbart gulv.

Hva er bruksareal?

BRA = BRA-i + BRA-e + BRA-b

Bruksarealet for bygningen er bruttoarealet minus arealet som opptas av yttervegger.

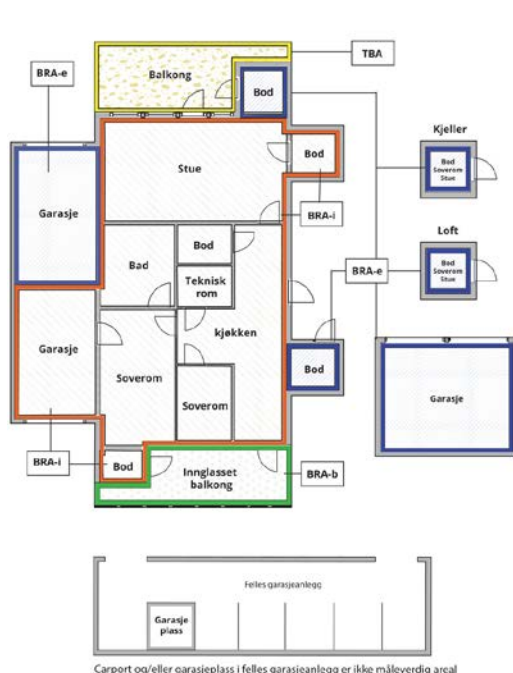

| | |
|---------------------------------|---|
| Internt bruksareal (BRA-i) | Arealet innenfor boenheten(e) |
| Eksternt bruksareal (BRA-e) | Arealet av alle rom utenfor boenheten(e) og som tilhører denne, slik som for eksempel bod'er |
| Innglasset balkong mv (BRA-b) | Arealet av innglasset balkong, veranda eller altan når denne er tilknyttet boenheten(e) |
| Terrasse- og balkongareal (TBA) | Arealet av terrasser, åpne balkonger og åpen altan tilknyttet boenheten(e) |
| Gulvareal (GUA) | Er sum av BRA (bruksareal) og ALH (areal med lav takhøyde). Areal med lav takhøyde (ALH) er ikke måleverdig areal, som skyldes skråtak og lav himlingshøyde. GUA kan opplyses i markedsføring der det er aktuelt for den konkrete boligen og kun sammen med BRA-i, for eksempel der gulvflaten har en verdi og har funksjon ved møblering og bruk av rommene. Ikke innredet areal som kaldloft, måles og oppgis normalt ikke. |

Arealet kan ikke alltid fastsettes nøyaktig

Areal kan være komplisert eller umulig å måle opp nøyaktig fordi det er vanskelig å fastslå tykkelsen på innervegger, skjevheter i og utforming av bygningskonstruksjoner som karnapp, buer og vinkler som ikke er rette, åpne rom over flere etasjer og så videre.

Eiendommens markedsverdi kan ikke baseres på en matematisk beregning basert på antall kvadratmeter opplyst i rapporten. Opplysninger om areal kan altså ikke alene benyttes for å beregne eiendommens verdi.

Den bygningsakkyndige kan avdekke eventuelle bruksendringer og avvik i branncelleinndeling

Den bygningsakkyndige ser på byggetegninger hvis de er tilgjengelige og dette er en del av oppdraget, og vurderer bruken av boligen opp mot tegningene. Hvis den bygningsakkyndige avdekker at en bolig ikke ser ut til å være delt opp i brannceller etter kravene i byggeteknisk forskrift på befaringstidspunktet, skal det opplyses om dette.

Reglene om bruksendring og brannceller kan være kompliserte. Søk videre faglige råd om rapporten ikke gir deg svar. Den bygningsakkyndige kan ikke vurdere og svare på alle spørsmål, og kan heller ikke vite om kommunen kan gi unntak for kravene som gjelder. [Vil du vite mer?](#)

Om brannceller

En branncelle er hele eller avgrensede deler av en bygning hvor en brann fritt kan utvikle seg uten at den kan spre seg til andre bygninger eller andre deler av bygningen i løpet av en fastsatt tid.

Om bruksendring

Bruksendring er å endre bruken av et rom fra en tillatt bruk til en annen. Dette kan kreve søknad og tillatelse, for eksempel hvis du endrer et rom fra bod til soverom eller arbeidsrom, eller hvis du endrer en bolig til to separate boliger.

Rom for varig opphold har krav til takhøyde, romstørrelse, rømningsvei og lysforhold som må være oppfylt. Du kan søke kommunen om unntak for kravene, men kan ikke regne med å få unntak for krav som går på helse og sikkerhet, for eksempel krav til rømningsvei.

Bruksendring som krever godkjenning, og som ikke er søkt bruksendret, er ulovlig. Kommunen kan etter plan- og bygningsloven kapittel 32 forfølge overtredelser. Kommunen kan pålegge deg å avslutte den ulovlige bruken, eventuelt å rette eller tilbakeføre rommet til godkjent bruk.

Arealer

Leilighet

| Etasje | Bruksareal BRA m ² | | | SUM | Terrasse- og balkongareal (TBA) |
|----------------|-------------------------------|-----------------------------|----------------------------|-----|---------------------------------|
| | Internt bruksareal (BRA-i) | Eksternt bruksareal (BRA-e) | Innglasset balkong (BRA-b) | | |
| 2.etasje | 70 | | | 70 | 28 |
| SUM | 70 | | | | 28 |
| SUM BRA | 70 | | | | |

Romfordeling

| Etasje | Internt bruksareal (BRA-i) | Eksternt bruksareal (BRA-e) | Innglasset balkong (BRA-b) |
|----------|--|-----------------------------|----------------------------|
| 2.etasje | Vindfang, gang, bad, soverom, soverom 2, stue, kjøkken | | |

Kommentar

Arealene er målt i henhold til standard NS 3940:2023

Lovlighet

Byggetegninger

Det foreligger godkjente og byggemeldte tegninger, som stemmer med dagens bruk

Kommentar: Tegningene stemmer med dagens bruk.

Nyere håndverkstjenester

Er det ifølge eier utført håndverkstjenester på boligen siste 5 år?

Ja Nei

Kommentar: Boligen er ferdigstilt i 2021.

Bod

| Etasje | Bruksareal BRA m ² | | | SUM | Terrasse- og balkongareal (TBA) |
|----------------|-------------------------------|-----------------------------|----------------------------|-----|---------------------------------|
| | Internt bruksareal (BRA-i) | Eksternt bruksareal (BRA-e) | Innglasset balkong (BRA-b) | | |
| 1.etasje | | 5 | | 5 | |
| SUM | | 5 | | | |
| SUM BRA | 5 | | | | |

Romfordeling

| Etasje | Internt bruksareal (BRA-i) | Eksternt bruksareal (BRA-e) | Innglasset balkong (BRA-b) |
|----------|----------------------------|-----------------------------|----------------------------|
| 1.etasje | | Utv.bod | |

Kommentar

Arealene er målt i henhold til standard NS 3940:2023

Lovlighet

Byggetegninger

Det foreligger ikke tegninger

Kommentar: Selve tegningene for bodene er ikke fremlagt, disse er inntegnet på situasjonskart og 3d visualisering.

Nyere håndverkstjenester

Er det ifølge eier utført håndverkstjenester på boligen siste 5 år?

Ja Nei

Kommentar: Byggeåret er 2021.

Total fordeling mellom P-ROM og S-ROM

Tabellen under viser fordelingen av P-ROM og S-ROM etter veiledningen til NS 3940: 2012. Dette er til informasjon og til sammenligning. Tallene er omtrentlige, kan avvike fra faktiske målinger og er ikke juridisk bindende.

| | P-ROM(m2) | S-ROM(m2) |
|------------------|------------|------------|
| Leilighet | 66 | 4 |
| Bod | 0 | 5 |

Befarings - og eiendomsopplysninger

Befaring

| Dato | Til stede | Rolle |
|-----------|--------------------|---------------|
| 09.2.2026 | Håvard Hoff-Hansen | Takstingeniør |
| | Espen Marthinsen | Kunde |

Matrikkeldata

| Kommune | gnr. | bnr. | fnr. | snr. | Areal | Kilde | Eieforhold |
|-------------|------|------|------|------|-----------------------|----------------------------|---------------|
| 3101 HALDEN | 146 | 43 | | 0 | 2413.1 m ² | BEREGNET AREAL (Ambita) | Ikke relevant |

Adresse

Orødgrenda 18A

Hjemmelshaver

Oreid III Borettslag

Andelsobjekt

| Boligselskap | Org.nr. | Leil. nr. | Forretningsfører | Eier av adkomstdokumenter |
|------------------------|-----------|-----------|------------------|---------------------------|
| 5/OREID III BORETTSLAG | 925531294 | 5 | Habo | Marthinsen Espen |

Innskudd, pålydende mm

| Andelsnummer | Pålydende | Andel fellesgjeld |
|--------------|-----------|-----------------------|
| 5 | 10 000 | 13 950 000 31.12.2023 |

Eiendomsopplysninger

Beliggenhet

Leiligheten er beliggende på Oreid I Halden kommune
Ett nyetablert boligområde med stort sett leiligheter.
Kort vei til barnehage og videregående skole.
Gode turmuligheter i nærområdet.
5 km fra Halden sentrum.

Adkomstvei

Tilkomst til eiendommen fra privat vei.
Parkering i carport.

Tilknytning vann

Eiendommen er tilknyttet offentlig vannforsyning via private stikkledninger.

Tilknytning avløp

Eiendommen er tilknyttet offentlig avløpsnett via private stikkledninger.

Regulering

Reguleringsplan. Oreid Vest
Regulert til boligformål.

Om tomten

Felles tomt men 1.etg har bruksrett på gressplen iflg eier.
Opparbeidet med støttemurer, busker/hekk, gressplen og asfaltert gårdsplass/internveier.

Bygninger på eiendommen

Bod



Anvendelse

Byggeår

2021

Kommentar

Standard

Standard fra byggeåret.

Vedlikehold

Det er pågående problem med lekkasje i taket i boden.

Merk: Bygget er ikke tilstandsvurdert

Kilder og vedlegg

Dokumenter

| Beskrivelse | Dato | Kommentar | Status | Sider | Vedlagt |
|-----------------------|------------|-----------|-------------|-------|---------|
| Forretningsførerinfo | 18.02.2026 | | Gjennomgått | | Nei |
| Kommunalinformasjon | 18.02.2026 | | Gjennomgått | | Nei |
| Egenerklærings skjema | 18.02.2026 | | Gjennomgått | | Nei |

Revisjoner

| Versjon | Ny versjon | Kommentar |
|---------|------------|-----------|
| 1 | 18.02.2026 | |

For gyldighet på rapporten se forside

Tilstandsrapportens avgrensninger

Forutsetninger

Struktur og referansenivå

Rapporten beskriver avvik, det vil si en tilstand som er dårligere enn referansenivået. Positive sider ved boligen, ut over det som kommer frem av tilstandsgradene, blir normalt ikke fremhevet.

Rapporten baserer seg på krav i forskrift til avhendingslova (tryggere bolighandel). For valg av tilstandsgrad blir NS 3600:2018 (teknisk tilstandsanalyse ved omsetning av bolig) lagt til grunn.

Bygningssakkyndig er ikke ansvarlig for tilbakeholdt eller uriktig informasjon, som har betydning for tilstandsvurderingen.

Presiseringer

Anslag på utbedringskostnader er sjablongmessig, og må ikke forveksles med en konkret vurdering eller tilbud fra entreprenør eller håndverker. Anslaget vil også avhenge av personlige preferanser og markedspris på materialer og tjenesteyter.

Tilstandsrapporten gjelder hovedbygget og tilleggsbygninger som den bygningssakkyndige anser at har nær tilknytning til funksjon som bolig.

Avvik er vurdert mot regler som gjaldt da boligen ble oppført, med mindre annet er spesifisert i forskrift til avhendingslova, eller gjeldende versjon av NS 3600.

Hulltaking ved våtrom, i rom under terreng eller andre bygningsdeler, krever eiers samtykke.

Befaring begrenses til visuelle observasjoner av tilgjengelige flater. Den bygningssakkyndige gjør ikke fysiske inngrep for å avdekke avvik, utover det som er beskrevet i forskrift til avhendingslova. Rapporten gir ingen garanti for at det ikke finnes skjulte feil eller mangler.

Flater som er skjult av snø eller på annen måte utilgjengelig, blir ikke kontrollert. Det blir ikke utført funksjonsprøving av bygningsdeler, med mindre dette kommer frem av forskrift til avhendingslova. Hvis det ikke er sikkerhetsmessig forsvarlig, vil ikke bygningssakkyndig undersøke taket fra utsiden.

Boligens tilbehør, hvite- og brunevarer og annet inventar, blir ikke vurdert. Dette gjelder også integrert tilbehør.

Stikkprøvetakninger er tilfeldig utvalgt, og kan innebære kontroll under overflaten med et spisst redskap eller lignende.

Uttrykk og definisjoner

Referansenivå: Kravet til bygningsdelen eller rommet på søknadstidspunktet.

Tilstand: Byggverkets eller bygningsdelens tekniske, funksjonelle eller estetiske status på et gitt tidspunkt.

Symptom: Forhold som gir indikasjon på hvilken tilstand et byggverk eller en bygningsdel befinner seg i. Benyttes ved beskrivelse av avvik og alder.

Skadegjører: I hovedsak råte, sopp og skadedyr.

Fuktsøk: Overflatesøk med egnet søkeutstyr som fuktindikator eller visuelle observasjoner.

Fuktmåling: Måling av fuktinnhold i materiale eller i bakenforliggende konstruksjon ved bruk av egnet måleutstyr, blant annet hammerelektrode

og pigger.

Hulltaking: Boring av hull for inspeksjon og fuktmåling i risikoutsatte konstruksjoner.

Normal slitasjegrad: Forventet slitasje av materiale i overflaten, basert på enkle, visuelle observasjoner. Kan vurderes sammen med bygningsdelens alder.

Areal

Areal fastsettes etter forskrift til avhendingslova og gjeldende versjon av NS 3940 (areal- og volumberegninger av bygninger).

Et rom kan være i strid med teknisk forskrift og mangle godkjenning hos kommunen for den aktuelle bruken, uten at dette får betydning for om arealet måles og oppgis i tilstandsrapporten. Når arealet måles tas det ikke hensyn til om arealet er lovlig oppført eller om bruken er lovlig, bruksendringer, lysforhold eller andre sikkerhetsmangler.

Rom som ligger utenfor boenheten, som eier har påvist eller opplyst at tilhører boenheten, er oppmålt og inkludert i BRA-e. Det er ikke fremvist dokumentasjon på at rommet tilhører boenheten, med mindre dette er angitt særskilt. Rom utenfor boenheten kan omdisponeres av borettslaget/sameiet, og dette kan påvirke boligens BRA-e.

Opplysninger om areal kan ikke alene benyttes for beregning av markedsverdi.

Personvern

Tilstandsrapporten er utarbeidet som en del av Fremtind Forsikring AS sitt takstkonsept. Fremtind Forsikring AS, iVerdi AS, takstforetaket og andre relevante interessenter benytter personopplysninger fra tilstandsrapporten for analyse- og statistikkformål, utvikling og drift av produkter og tjenester i takstbransjen og boligomsetningen. Fremtind Forsikring AS, iVerdi AS og takstforetaket, følger til enhver tid gjeldende personvernlovgivning.

**Espen Martinsen og/eller fremtidig eier av
Orødgrenda 18 A**

04-02-2025

Norgeshus Ø-bygg (NØ) har lagt gulvet med kortere avstand enn hva som er illustrert i leggeanvisningen. Det er ikke feil/problem med gulvet i dag, men eier er bekymret for dette i forbindelse med salg av leiligheten med tilhørende avvik i takstrappert. Det er innhentet en uttalelse fra produsent av gulvet om at avviket ikke vil utgjøre noe problem fremover.

"I små rom er korte overlapp ikke et like stort tema som i større arealer med større møbelbelastning tillegg

Dersom rommet dere har lagt dette gulvet i er lite, og det ikke er noen konsekvenser så langt (etter 3 år), ser jeg ikke at det heller vil bli det fremover.

Det er de første 1-2 årene som er kritiske for hvordan gulvet vil oppføre seg ved klimavariasjon"

Norgeshus Ø-bygg gir allikevel nåværende og fremtidige eiere utvidet garanti i hele gulvets levetid på problemer knyttet direkte til avviket illustrert i leggeanvisning.

Øyvind Nicolaisen
Daglig leder
Mob.tlf: 93641520
E-post: oyvind.nicolaisen@norgeshus.no





Selgers egenerklæring

Egenerklæringen er boligselgers egen beskrivelse av tilstanden til boligen. Her kan du finne viktige opplysninger som du som kjøper bør vite om før du bestemmer deg for et eventuelt kjøp. Har du spørsmål til egenerklæringen kan du snakke med megleren som står for salget.

Selgere

Espen Marthinsen

Boligen

- ◆ Boligen ble kjøpt 2021
- ◆ Selger har bodd i boligen de 12 siste månedene
- ◆ Boligselger har kjøpt boligselgerforsikring

Orødgrenda 18A

1793 TISTEDAL

3101-146/43/0/0



Våtrom, tak og fasade

1. Vet du om det er, eller har vært, feil eller skader på bad/våtrom?

♦ **Nei, ikke som jeg kjenner til**

2. Vet du om det er gjort arbeid på bad eller våtrom, enten av deg eller tidligere eiere?

♦ **Nei, ikke som jeg kjenner til**

3. Vet du om det finnes dokumentasjon på hvordan bad/våtrom er bygget opp?

♦ **Ja**

4. Vet du om det er, eller har vært, vannlekkasje eller andre typer feil eller skader på tak, yttervegg, vinduer, dører, garasje, tilleggsbygninger eller lignende?

♦ **Nei, ikke som jeg kjenner til**

5. Vet du om det er, eller har vært, feil eller skader på vinduene, som for eksempel kondens, fuktskader eller vanninntrengning? Eller er noen av vinduene i boligen punktert?

♦ **Nei, ikke som jeg kjenner til**

6. Vet du om det er, eller har vært, skjevheter eller setningsskader i boligen, støttemur, terrasse eller lignende?

♦ **Nei, ikke som jeg kjenner til**

Drenering, fukt og lekkasje

7. Vet du om det er, eller har vært, fukt, råte eller vanninntrengning i underetasje, kjeller eller krypkjeller?

♦ **Nei, ikke som jeg kjenner til**

8. Vet du om det er, eller har vært, fukt, sopp eller råteskader i boligen/sameiet/borettslaget?

♦ **Nei, ikke som jeg kjenner til**

9. Vet du om det er eller har vært skadedyr eller sjenerende insekter i egen enhet eller i sameiet/borettslagets fellesarealer eller i andres enheter?

♦ **Nei, ikke som jeg kjenner til**

Tekniske installasjoner

10. Vet du om det er, eller har vært, feil på vann- eller avløpsanlegg?

♦ **Nei, ikke som jeg kjenner til**

11. Vet du om det er gjort arbeid på vann og avløp, enten av deg eller tidligere eiere?

♦ **Nei, ikke som jeg kjenner til**

12. Vet du om det er, eller har vært, feil eller skader knyttet til sentralfyr, radiator, ventilasjon, varmepumpe, kjøkkenvifte, baderomsvifte eller andre installasjoner?

♦ **Nei, ikke som jeg kjenner til**



13. Vet du om det er gjort arbeid på sentralfyr, radiator, ventilasjon, varmepumpe eller andre installasjoner, enten av deg eller tidligere eiere?

♦ **Nei, ikke som jeg kjenner til**

14. Vet du om det er, eller har vært, feil eller skader knyttet til ildsted eller pipe?

♦ **Nei, ikke som jeg kjenner til**

15. Vet du om det er gjort arbeid på ildsted eller pipe, enten av deg eller tidligere eiere?

♦ **Nei, ikke som jeg kjenner til**

16. Vet du om det er, eller har vært, feil eller skader på det elektriske anlegget?

♦ **Nei, ikke som jeg kjenner til**

17. Vet du om det er gjort arbeid på det elektriske anlegget, enten av deg eller tidligere eiere?

♦ **Nei, ikke som jeg kjenner til**

Eiendommen og omgivelsene

18. Vet du om bruken av eiendommen eller området rundt kan endres av foreslåtte eller vedtatte reguleringsplaner, nabovarsel, offentlige vedtak eller lignende?

♦ **Nei, ikke som jeg kjenner til**

19. Vet du om det finnes kommunale pålegg, heftelser eller krav knyttet til eiendommen eller boligen?

♦ **Nei, ikke som jeg kjenner til**

20. Vet du om boligen eller eiendommen har blitt endret eller bygget ut etter opprinnelig byggeår, enten av deg eller tidligere eiere?

♦ **Nei, ikke som jeg kjenner til**

21. Vet du om det mangler midlertidige brukstillatelser eller ferdigattester fra kommunen?

♦ **Nei, ikke som jeg kjenner til**

22. Vet du om det har vært flom, ras, skred eller lignende på eiendommen, eller om den ligger i et fareområde?

♦ **Nei, ikke som jeg kjenner til**

23. Har eiendommen utleiedel, for eksempel en leilighet, hybel eller lignende?

♦ **Nei, ikke som jeg kjenner til**

24. Vet du om det er gjort radonmåling på eiendommen, enten av deg eller tidligere eiere?

♦ **Nei, ikke som jeg kjenner til**

25. Vet du om det finnes skaderapporter, tilstandsvurderinger, boligsalgsrapporter eller om det er utført målinger for boligen?

♦ **Nei, ikke som jeg kjenner til**

26. Vet du om noe i nabolaget som kan være plagsomt eller ubehagelig for kjøperen?

♦ **Nei, ikke som jeg kjenner til**



27. Vet du om du selv eller sameiet/borettslaget/laget/selskapet er innblandet i uenigheter eller konflikter rundt eiendommen?

♦ **Nei, ikke som jeg kjenner til**

28. Vet du om det finnes planer, vedtak eller forslag som kan føre til økte utgifter, som festeavgift, fellesutgifter, fellesgjeld eller kommunale avgifter?

♦ **Nei, ikke som jeg kjenner til**

Generelt

29. Har boligen garasje eller øvrige tilleggsbygninger?

♦ **Ja**

Vet du om det feil eller skader ved garasje eller øvrige tilleggsbygninger?

♦ **Nei, ikke som jeg kjenner til**

30. Vet du om det er gjort arbeid på eiendommen som ikke er nevnt i de andre spørsmålene?

♦ **Nei, ikke som jeg kjenner til**

31. Vet du om det er, eller har vært, feil på tilbehør som følger med eiendommen?

♦ **Nei, ikke som jeg kjenner til**

32. Er det bestilt Norgespris på strøm?

Ja. Norgespris er en statlig ordning som gir husholdninger tilbud om strøm til fast pris på 50 øre pr. kilowatttime (prisen gjelder frem til 31. Desember 2026). Ordningen gjelder både boliger og fritidsboliger. Når en bolig med Norgespris bytter eier, vil ny eier fortsatt være bundet til Norgespris ut bindingstiden. Les mer på Regjeringens nettsider.

33. Har du andre opplysninger om boligen eller eiendommen, utover det du har svart?

♦ **Nei, ikke som jeg kjenner til**



Bolig selges med boligselgerforsikring

Selger har kjøpt Fremtind boligselgerforsikring.

Boligselgerforsikringen dekker mangler som selger er ansvarlig for etter avhendingsloven, med de unntakene som følger av forsikringsvilkårene.

Hvis du oppdager noe du mener kan være en mangel, må du reklamere til Fremtind innen to måneder etter at du oppdaget, eller burde oppdaget, forholdet. Dette gjør du på fremtind.no.

Husk at du som kjøper ikke må begynne å utbedre forholdet før du har fått svar på reklamasjonen. Da kan du som kjøper miste retten til å reklamere over forholdet. Du har likevel en plikt til å begrense en eventuell skade - for eksempel ved å tørke opp vannsøl etter en vannlekkasje og sørge for at lekkasjen stopper.

ENERGIATTEST

| | |
|-------------------|-------------------------|
| Adresse | Orødgrenda 18A |
| Postnummer | 1793 |
| Sted | TISTEDAL |
| Kommunenavn | Halden |
| Gårdsnummer | 146 |
| Bruksnummer | 43 |
| Seksjonsnummer | — |
| Andelsnummer | — |
| Festenummer | — |
| Bygningsnummer | 300817715 |
| Bruksenhetsnummer | H0101 |
| Merkenummer | Energiattest-2025-79283 |
| Dato | 13.02.2025 |

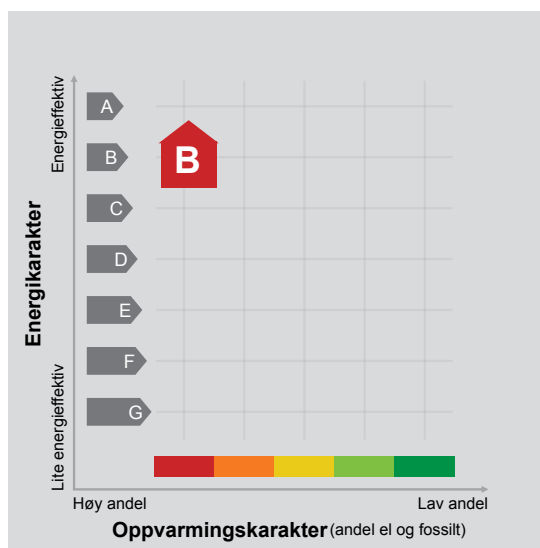

Energimerket angir boligens energistandard. Energimerket består av en energikarakter og en oppvarmingskarakter, se i figuren. Energimerket symboliseres med et hus, hvor fargen viser oppvarmingskarakter, og bokstaven viser energikarakter.

Energikarakteren angir hvor energieffektiv boligen er, inkludert oppvarmingsanlegget. Energikarakteren er beregnet ut fra den typiske energibruken for boligtypen. Beregningene er gjort ut fra normal bruk ved et gjennomsnittlig klima. Det er boligens energimessige standard og ikke bruken som bestemmer energikarakteren. A betyr at boligen er energieffektiv, mens G betyr at

boligen er lite energieffektiv. En bolig bygget etter byggeforskriftene vedtatt i 2010 vil normalt få C.

Oppvarmingskarakteren forteller hvor stor andel av oppvarmingsbehovet (romoppvarming og varmtvann) som dekkes av elektrisitet, olje eller gass. Grønn farge betyr lav andel el, olje og gass, mens rød farge betyr høy andel el, olje og gass. Oppvarmingskarakteren skal stimulere til økt bruk av varmepumper, solenergi, biobrensel og fjernvarme.

Om bakgrunnen for beregningene, se www.enova.no/energimerking.

Målt energibruk

Brukeren har valgt å ikke oppgi målt energibruk.

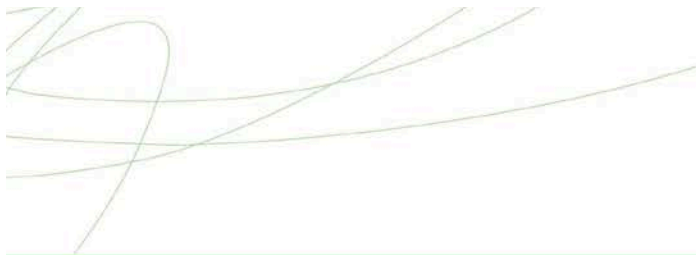

Hvordan boligen benyttes har betydning for energibehovet

Energi behovet påvirkes av hvordan man benytter boligen, og kan forklare avvik mellom beregnet og målt energibruk. Gode energivaner bidrar til at energibehovet reduseres. Energi behovet kan også bli lavere enn normalt dersom:

- deler av boligen ikke er i bruk,
- færre personer enn det som regnes som normalt bruker boligen, eller
- den ikke brukes hele året.

Gode energivaner

Ved å følge enkle tips kan du redusere ditt energi behov, men dette vil ikke påvirke boligens energimerke.

Energi merkingen kan kun endres gjennom fysiske endringer på boligen.

Tips 1: Følg med på energi bruken i boligen

Tips 2: Luft kort og effektivt

Tips 3: Redusér innetemperaturen

Tips 4: Bruk varmtvann fornuftig

Mulige forbedringer for boligens energistandard

Ut fra opplysningene som er oppgitt om boligen, anbefales følgende energieffektiviserende tiltak. Dette er tiltak som kan gi bygningen et bedre energimerke.

Noen av tiltakene kan i tillegg være svært lønnsomme. Tiltakene bør spesielt vurderes ved modernisering av bygningen eller utskifting av teknisk utstyr.

Tiltaksliste (For full beskrivelse av tiltakene, se Tiltaksliste - vedlegg 1)

- Skifte til sparepærer på utebelysning
- Slå el.apparater helt av

- Termostat- og nedbørsstyring av snøsmelteanlegg
- Luft kort og effektivt

Det tas forbehold om at tiltakene er foreslått ut fra de opplysninger som er gitt om boligen. Fagfolk bør derfor kontaktes for å vurdere tiltakene nærmere. Eventuell gjennomføring av tiltak må skje i samsvar

med gjeldende lovverk, og det må tas hensyn til krav til godt inn klima og forebygging av fuktskader og andre byggskader.

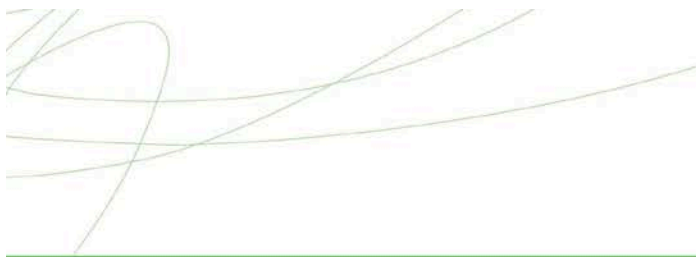

Boligdata som er grunnlag for energimerket

Energimerket og andre data i denne attesten er beregnet ut fra opplysninger som er gitt av boligeier da attesten ble registrert. Nedenfor er en oversikt over oppgitte opplysninger, som boligeier er ansvarlig for.

| | |
|---------------------------------|----------------|
| Bygningskategori: | Småhus |
| Bygningstype: | Firemannsbolig |
| Byggeår | 2021 |
| Bygningsmateriale: | Tre |
| BRA: | 70 |
| Ant. etg. med oppv. BRA: | 2 |
| Detaljert vegger: | Nei |
| Detaljert vindu: | Nei |

Der opplysninger ikke er oppgitt, brukes typiske standardverdier for den aktuelle bygningstypen. For mer informasjon om beregninger, se <https://www.enova.no/energimerking/om-energimerkeordningen/om-energiattesten/beregning-av-energikarakteren/>.

Teknisk installasjon

Oppvarming: Elektrisk

Ventilasjon Balansert ventilasjon



Orødgrenda 18A

Nabolaget Tangen/Orød - vurdert av 60 lokalkjente

Nabolaget spesielt anbefalt for

- Familier med barn
- Etablerere
- Husdyreiere



Offentlig transport

Kommunelageret 3 min
Linje 33, 306 0.2 km

Halden stasjon 8 min
Linje RE20 4.1 km

Skoler

Tistedal skole (1-7 kl.) 6 min
312 elever, 15 klasser 2.9 km

Halden Montessoriskole (1-10 kl.) 6 min
71 elever, 6 klasser 3 km

Kongeveien skole (1-7 kl.) 6 min
520 elever, 21 klasser 3.2 km

Risum ungdomsskole (8-10 kl.) 5 min
376 elever, 16 klasser 2.6 km

Halden vgs - avd. Risum 5 min
400 elever 2.1 km

Halden vgs - avd. Porsnes 8 min
1200 elever, 61 klasser 5.2 km

«Mine naboer er høflige og gode i nødsituasjoner. Vi prøver å holde en viss standard i gata vår. Vil si at det er et stabilt godt område.»



Sitat fra en lokalkjent



Kvalitet på skolene

Veldig bra 85/100



Opplevd trygghet

Veldig trygt 81/100



Naboskapet

Godt vennskap 69/100

Aldersfordeling

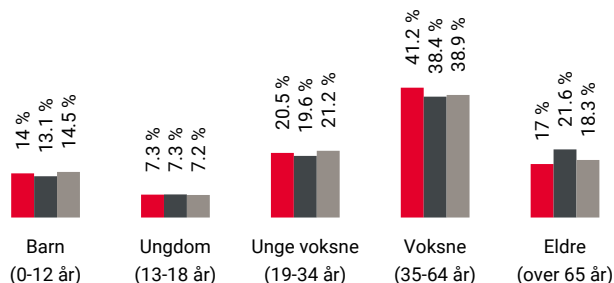

| Område | Personer | Husholdninger |
|-------------|-----------|---------------|
| Tangen/Orød | 1 559 | 771 |
| Halden | 26 346 | 13 906 |
| Norge | 5 425 412 | 2 654 586 |

Barnehager

Espira Oreid barnehage (1-5 år) 2 min
80 barn 0.2 km

Harekas Kanvas-barnehage (1-5 år) 17 min
54 barn 1.3 km

Solbakken naturbarnehage (1-5 år) 5 min
18 barn 3.6 km

Dagligvare

Kiwi Risum 23 min

Rema 1000 Tistedal 24 min

Primære transportmidler



1. Egen bil



2. Buss



Turmulighetene

Nærhet til skog og mark 92/100



Støynivået

Lite støynivå 90/100



Trafikk

Lite trafikk 89/100

Sport

| | |
|------------------------------------|---------|
| ⚽ Risum ungdomsskole | 5 min 🚗 |
| Aktivitetshall, ballspill, fotball | 2.6 km |
| ⚽ Folkvang skole | 5 min 🚗 |
| Ballspill | 3 km |
| 🏹 Mudo Halden | 8 min 🚗 |
| 🏹 Spenst Halden avd. Høvleriet | 8 min 🚗 |

Boligmasse



- 58% enebolig
- 8% rekkehus
- 6% blokk
- 27% annet

«Fantastisk nabolag, rett og slett. Byens beste»

Sitat fra en lokalkjent



Varer/Tjenester

| | |
|-------------------------|---------|
| 📍 Tista Senter | 8 min 🚗 |
| 📍 Apotek 1 Ørnen Halden | 7 min 🚗 |

Aldersfordeling barn (0-18 år)

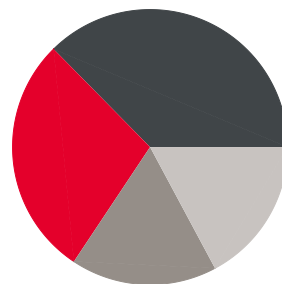

- 28% i barnehagealder
- 37% 6-12 år
- 17% 13-15 år
- 17% 16-18 år

Familiesammensetning

Par m. barn



Par u. barn



Enslig m. barn



Enslig u. barn



Flerfamilier



0% 45%

- Tangen/Orød
- Halden
- Norge

Sivilstand

| | | Norge |
|---------------|-----|-------|
| Gift | 32% | 33% |
| Ikke gift | 52% | 54% |
| Separert | 13% | 9% |
| Enke/Enkemann | 4% | 4% |

Innholdet på Nabolagsprofilen er innhentet fra ulike offentlige og private kilder og det kan forekomme feil eller mangler i dataene. Distanser/tid er beregnet basert på korteste kjørbare vei eller gangvei (der kjente gangveier er med i datagrunnlaget). Vurderingene og sitatene fra lokalkjente er innhentet på nettstedet Nabolag.no og er aggregerte data basert på svar innenfor et gitt nabolag. Finn.no AS eller Aktiv Halden kan ikke holdes ansvarlig for feil eller mangler i dataene. Kilder: Statens Kartverk, Statistisk Sentralbyrå, Geodata AS, Nabolag.no m.fl. Copyright © Finn.no AS 2024

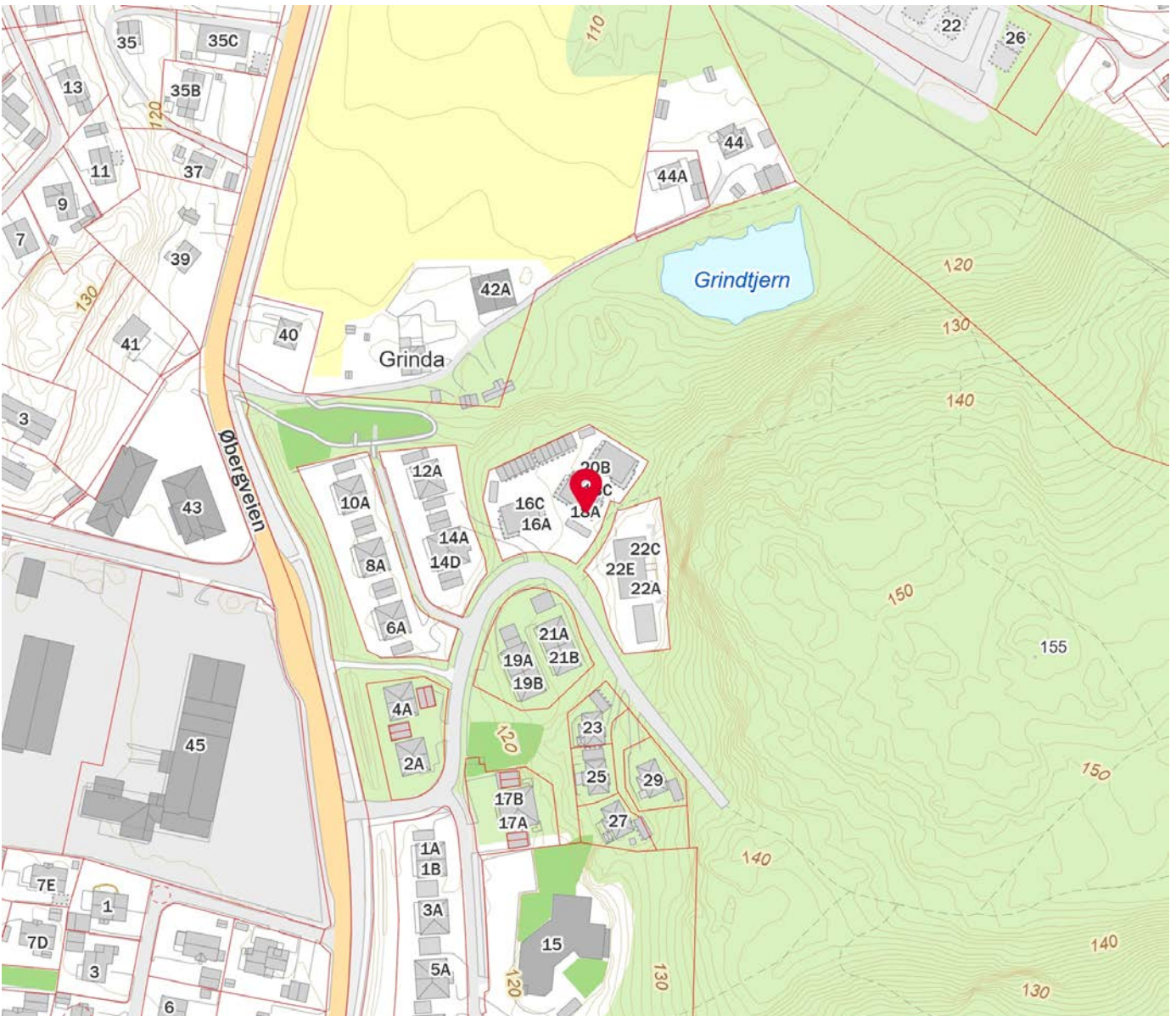
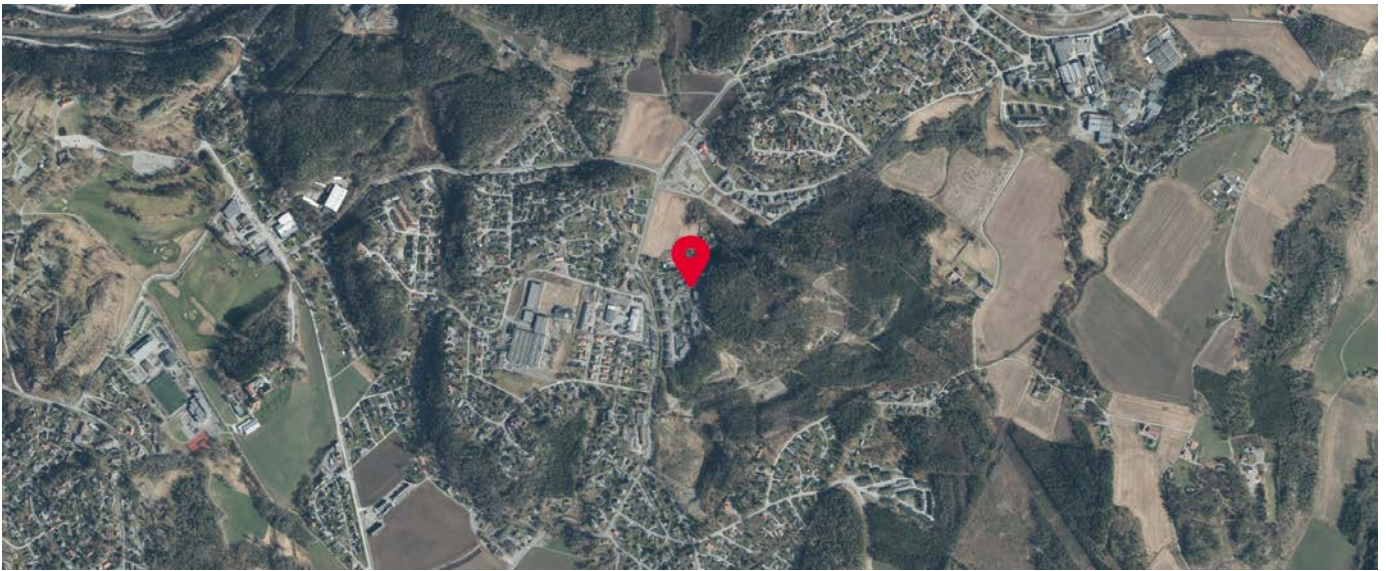

Innholdet på Nabolagsprofilen er innhentet fra ulike offentlige og private kilder og det kan forekomme feil eller mangler i dataene. Distanser/tid er beregnet basert på korteste kjørbare vei eller gangvei (der kjente gangveier er med i datagrunnlaget). Vurderingene og situatene fra lokalkjente er innhentet på nettstedet Nabolag.no og er aggregerte data basert på svar innenfor et gitt nabolag. Finn.no AS eller Aktiv Halden kan ikke holdes ansvarlig for feil eller mangler i dataene. Kilder: Statens Kartverk, Statistisk Sentralbyrå, Geodata AS, Nabolag.no m.fl. Copyright © Finn.no AS 2024

OPPLYSNINGER TIL MEGLER VEDRØRENDE OREID III BRL.

| | |
|---|--|
| Borettslag: | Oreid III brl. |
| Organisasjonsnr. | 925531294 |
| Forkjøpsrett for borettslagets medlemmer: | Ja |
| Forkjøpsrett for boligbyggelagets medlemmer: | Ja |
| Medlemskap i boligbyggelaget: | Ja - innmeldingsavgift: kr 500,- må være betalt til HABOs konto 1503 02 27546 før innflytting i borettslaget. |
| Antall dager for avklaring av forkjøpsrett: | 20 dager |
| Forhåndsavklaring: | Man sparer 20 dager etter at salget er gjort ved å benytte forhåndsavklaring. |
| Kreves det godkjenning av ny andelseier: | Ja, styret i borettslaget med skriftlig søknad |
| Gebyrer til boligbyggelaget i forbindelse med eierskifte: | Eierskiftegebyr kr 6 215,- ink. mva,- eventuelt forhåndsavklaring kr 7 768,- ink .mva.Gebyr for å ha benyttet forkjøpsrett kr 7 768,- ink. mva. overføres til boligbyggelagets konto: 1503 02 27546. |

Opplysningene om borettslaget er gjort ut i fra de opplysningene vi som foretningsfører har om borettslaget og hva vi har notert i våre register om borettslaget og andelen.

Skulle det være ytterligere opplysninger De som megler ønsker, er styreleder og eventuelt selger av leiligheten rette vedkommende å kontakte.

Med vennlig hilsen
Halden Boligbyggelag

Boligopplysninger:

Saksbehandler: Cathrine Øberg

Dato utkjørt: 06.02.25 Side 1 av 2

| | | |
|-------------------------------------|------------------------------------|-------------------------------------|
| Oreid III Borettslag | Vår ref.: 88/5 | Fødselsdato eier: 17.02.1986 |
| Orødgrenda 18 A | Type: BORETTSLAG TILKNYTTET | |
| 1793 TISTEDAL | Eiere: Espen Marthinsen | |
| Organisasjonsnr: 925 531 294 | Andelsnr: 5 | |

1: Felleskostnader

Tot. innev. måned: 10 560

Boligselskap er tilknyttet sikringsordning

| | | |
|------------------|-----------------|-------|
| Felleskostnader: | Felleskostnader | 3 494 |
| | Renter | 6 538 |
| Tilleggsytelser: | TV/Bredbånd | 528 |

Borettslaget er med i en sikringsordning mot tap av felleskostnader. Tilbyder er Skadeforsikringsselskapet Borettslagenes Sikringsordning AS. Borettslag som har tegnet forsikring kan si opp avtalen innen 01. Desember med virkning fra kommende årsskifte. Etter borettslagslovens bestemmelser skal vedtak om oppsigelse av forsikringen gjøres av borettslagets generalforsamling. Forsikringsselskapet kan til enhver tid si opp en avtale med forsikringstaker dersom forsikrede ikke oppfyller de krav som er lagt til grunn ved første gangs forsikring. For øvrig gjelder forsikringsavtalelovens regler.

3: Fellesgjeld

| | | | |
|----------------------------|------------|-------------------------|------------|
| Ajourf. Andel f.gj. (lån): | 1 395 000 | Gjeld siste årsoppg.: | 1 395 000 |
| Klient ajourf. lån: | 28 655 000 | Klient gj. s. årsoppg.: | 23 713 750 |

Spesifikasjon av lån:

Lånenummer: 16363304676, DNB Bank ASA

Annuitetslån, 4 terminer per år.

Rentesats per 06.02.2025: 5.7% pa.

Antall terminer til innfrielse: 104

Saldo per 06.02.2025: 15 345 000

Andel av saldo: 1 395 000

Første termin: 31.03.2021Neste avdrag: 31.03.2031 (siste termin 31.12.2050)

Flytende rente DNB

IN Lån

Lånenummer: 16366553766, DNB Bank ASA

Annuitetslån, 4 terminer per år.

Rentesats per 06.02.2025: 5.7% pa.

Antall terminer til innfrielse: 114

Saldo per 06.02.2025: 8 368 750

Andel av saldo: 0

Første termin: 31.03.2022Neste avdrag: 31.03.2032 (siste termin 30.06.2053)

Flytende rente DNB

IN Lån

Evtnt planlagte låneopptak og/eller byggelån er ikke med i oversikten.

4: Særskilte opplysninger

Klausuler:

Styreleder: Atle Hillestad

Adresse: Orødgrenda 22 D

Postnr/-sted: 1793 TISTEDAL

Telefon: Mob.: 94187188

E-post: atle.hillestad@gmail.com

Webseite: www.habo.no

5: Restanse felleskostnader pr. 06.02.2025

| | | | |
|--------------------------|----------|--------------|---|
| Utestående saldo: | 0 | | |
| Felleskostnader: | 0 | Restanse: | 0 |
| Gebyr: | 0 | Forskudd: | 0 |
| Rente: | 0 | Overdekning: | 0 |

Boligopplysninger:

Saksbehandler: Cathrine Øberg

Dato utkjørt: 06.02.25 Side 2 av 2

| | | |
|-------------------------------------|------------------------------------|-------------------------------------|
| Oreid III Borettslag | Vår ref.: 88/5 | Fødselsdato eier: 17.02.1986 |
| Orødgrenda 18 A | Type: BORETTSLAG TILKNYTTET | |
| 1793 TISTEDAL | Eiere: Espen Marthinsen | |
| Organisasjonsnr: 925 531 294 | | |

6: Ligning - 2024

| | | | | | |
|---------------|--------|-----------|-----------|------------------|-----|
| Annen formue: | 14 478 | Gjeld: | 1 395 000 | Andre inntekter: | 866 |
| | | Utgifter: | 79 404 | | |

7: Pålydende

| | | | |
|------------|---|-----------------------|--|
| Pålydende: | | Opprinnelig innskudd: | |
| Andelsnr: | 5 | Partialobligasjonsnr: | |

8: Bygning/eiendom

| | | | |
|------------------|----------------|-------------|------|
| Byggeår: | 2020 | | |
| Gårds/bruksnr: | 146/43 | | |
| Bygningstype: | Firemannsbolig | | |
| Feste/eiet tomt: | Eiet | Tomteareal: | 2413 |

9: Forsikring

| | | | |
|--------------|---------------------------|-----------|----------|
| Forsikret i: | Gjensidige Forsikring ASA | Polisenr: | 90229767 |
|--------------|---------------------------|-----------|----------|

10: Fasiliteter og andre enhetsopplysninger

| | | | | | |
|---------------------|---|-------------------|------------------|-----|----|
| Etasje: | 2 | Oppvarmingstype: | Elektrisk energi | | |
| Heis: | Nei | | | | |
| Parkeringsstype: | Parkeringsplass () | | | | |
| Systemlås: | Nei | Antall rom: | 3 | BRA | 70 |
| Husdyrhold: | | Oppr. antall rom: | | | |
| Livsløp standard: | Nei | Kategori: | Firemannsboliger | | |
| Ansiennitetsregler: | 1 - Borettslag - Siste samlede botid i ant. (| | | | |
| | 2 - Felles forkjøpsrett | | | | |
| | 2 - Andel BBL | | | | |

Fasiliteter:

Ta kontakt med styreleder for informasjon om styrets fremtidige planer vedr vedlikehold/rehab som kan påvirke felleskostnader og fellesgjeld.

TV og Bredbånd, ta kontakt med styret for mer informasjon.

Annen informasjon:

Årsmelding for 2023 Oreid III Borettslag

Borettslagets formål er å gi andelseierne bruksrett til egen bolig i lagets eiendom og drive virksomhet som henger sammen med dette.
Oreid III Borettslag ligger i Halden kommune
Borettslaget består av 18 andeler.

Borettslagets styre har bestått av:
Leder, Espen Marthinsen, Orødgrenda 18A
Styremedlem, Knut Andreas Tønnesen, Orødgrenda 16 D
Styremedlem, Villy Jakob Josefsen, Orødgrenda 18 D
Varamedlem, Camilla Bothner, Orødgrenda 16 B

Møtevirksomhet:

Det har i perioden vært avholdt _____1___ generalforsamling(er), hvorav _____0_____ ekstraordinære.

Det har vært avholdt _____9_____ styremøter, hvor _____38_____ protokollerte saker har vært behandlet.

Styret har i tillegg avholdt sommer/juleavslutning til en kostnad av _____0_____.

Det har siden forrige generalforsamling vært omsatt _____5_____ andeler og behandlet like mange søknader om godkjenning av nye andelseiere.

Det har vært behandlet _____0_____ søknader om bruksoverlating.

Borettslaget har inngått avtale med _____0_____ om kjøp av vaktmestertjenester.

Borettslaget har _____3_____ antall ansatte.

Oppsummering av de viktigste sakene og tiltakene styret har behandlet:

Styret har i løpet av året arbeidet med, og vedtatt budsjett for neste år med langtidsbudsjett 2025-2028

Styret har behandlet regnskapet og ferdigstilt årsmelding for 2023.

Utover dette har styret jobbet med følgende vedrørende bomiljø, vedlikehold og påkostning:

Ordnet opp i plug pay saken. Merket opp gjesteparkering. Platting 16,18,20.

hms system. Retur av søppeldunker og sparte kostnader.

Saker under arbeid og planlegging:

Ingen

Større vedlikehold og oppgraderinger i borettslaget de siste årene:

Ingen ting annet enn oppfølging av ferdigstillelse.

Annen info om borettslaget, eller styrets arbeid:

Ingen

Årsmeldingen er godkjent av styret 05.02.2024

Resultatregnskap

| | Note | Resultat 31.12.23 | Budsjett 2023 | Resultat 31.12.22 | Budsjett 2024 |
|--|------|----------------------|------------------|----------------------|-------------------|
| INNETEKTER | | | | | |
| Inndekning av felleskostnader | | 472 172 | 466 414 | 444 240 | 596 820 |
| Inntekt kabel-TV | | 100 322 | 105 192 | 70 128 | 109 200 |
| Kapitalinntekter | | 1 212 665 | 667 600 | 415 524 | 1 641 300 |
| Andre driftsinntekter | | 28 006 | 0 | 0 | 0 |
| Sum inntekter | | 1 813 165 | 1 239 206 | 929 892 | 2 347 320 |
| KOSTNADER | | | | | |
| Personalkostnader | 1 | 2 820 | 2 820 | 2 820 | 2 800 |
| Styrehonorar | 2 | 20 000 | 20 000 | 20 000 | 20 000 |
| Energi, strøm, olje, gass | | 9 717 | 19 950 | 28 101 | 20 000 |
| Eiendomsskatt | | 47 591 | 42 700 | 42 624 | 50 300 |
| Inventar | | 0 | 5 000 | 3 889 | 5 000 |
| Vedlikehold | 4 | 0 | 10 000 | 3 266 | 10 600 |
| Servicekontrakter, HMS, Brann | | 9 875 | 0 | 0 | 10 000 |
| Vaktmestertjenester | | 53 235 | 15 600 | 18 777 | 28 600 |
| Revisjonshonorar | 3 | 2 397 | 2 575 | 1 519 | 2 700 |
| Forretningsførerhonorar | | 35 802 | 54 240 | 34 422 | 53 000 |
| Kontorrekv, telefon, porto | | 88 | 2 500 | 471 | 2 500 |
| TV bredbånd | | 96 924 | 105 192 | 64 798 | 109 200 |
| Kontingenter boligbyggelag og NBBL | | 2 497 | 2 700 | 2 497 | 2 700 |
| Forsikring | | 88 454 | 93 450 | 16 335 | 103 500 |
| Kurs | | 400 | 1 000 | 0 | 1 000 |
| Kommunale avgifter | 5 | 279 687 | 165 000 | 134 254 | 328 800 |
| Bankgebyrer | | 2 252 | 3 000 | 2 176 | 3 000 |
| Andre kostnader | 6 | 8 646 | 5 000 | 556 | 5 000 |
| Sum driftskostnader | | 660 384 | 550 727 | 376 504 | 758 700 |
| Driftsresultat | | 1 152 781 | 688 479 | 553 388 | 1 588 620 |
| FINANSINNT- OG KOSTNAD | | | | | |
| Utbytte fra Gjensidige | | 7 102 | 0 | 4 841 | 0 |
| Renteinntekter | | 13 336 | 354 | 2 486 | 500 |
| Rentekostnad | | 1 082 258 | 667 600 | 418 849 | 1 641 300 |
| Resultat av finansinntekt- og kostnad | | -1 061 820 | -667 246 | -411 522 | -1 640 800 |
| Årsresultat | | 90 961 | 21 233 | 141 866 | -52 180 |
| Disponeringer: | | | | | |
| Overført til egenkapital | | 90 961 | 0 | 141 866 | 0 |
| Sum disponering | | 90 961 | 0 | 141 866 | 0 |

Balanse

| | Note | Balanse 31.12.23 | Balanse 31.12.22 |
|--------------------------------------|------|---------------------|---------------------|
| EIENDELER | | | |
| Anleggsmidler | | | |
| Varige driftsmidler | | | |
| Bygninger | 7 | 57 310 000 | 33 480 000 |
| Sum varige driftsmidler | | 57 310 000 | 33 480 000 |
| Sum anleggsmidler | | 57 310 000 | 33 480 000 |
| Omløpsmidler | | | |
| Fordringer | | | |
| Restanser felleskostnader | | 11 078 | 46 991 |
| Sum fordringer | | 11 078 | 46 991 |
| Bankinnskudd og kontanter | | | |
| Innestående på driftskonto | | 376 271 | 203 439 |
| Sum bankinnskudd og kontanter | | 376 271 | 203 439 |
| Sum omløpsmidler | | 387 349 | 250 429 |
| SUM EIENDELER | | 57 697 349 | 33 730 429 |

Balanse

| | Note | Balanse 31.12.23 | Balanse 31.12.22 |
|--------------------------------------|------|---------------------|---------------------|
| EGENKAPITAL OG GJELD | | | |
| Egenkapital | | | |
| Innskutt egenkapital | | | |
| Andelskapital | | 180 000 | 140 000 |
| Sum innskutt egenkapital | | 180 000 | 140 000 |
| Opptjent egenkapital | | | |
| Annen egenkapital | | 181 169 | 90 208 |
| Sum opptjent egenkapital | | 181 169 | 90 208 |
| Sum egenkapital | | 361 169 | 230 208 |
| Gjeld | | | |
| Langsiktig gjeld | | | |
| Pant-og gjeldsbrev lån | 8 | 24 513 750 | 16 740 000 |
| Andel langs.gjeld andelseiere m/pant | 8 | 4 141 250 | 0 |
| Borettsinnskudd | 9 | 28 655 000 | 16 740 000 |
| Sum langsiktig gjeld | | 57 310 000 | 33 480 000 |
| Kortsiktig gjeld | | | |
| Forskuddsbetalt felleskostnader | | 0 | 9 214 |
| Gjeld til forretningsfører | | -1 485 | 0 |
| Leverandørgjeld | | 27 665 | 11 007 |
| Sum kortsiktig gjeld | | 26 180 | 20 221 |
| Sum gjeld | | 57 336 180 | 33 500 221 |
| SUM EGENKAPITAL OG GJELD | | 57 697 349 | 33 730 429 |
| Pantestillelser | | 57 310 000 | 33 480 000 |

Informasjon om årsregnskapet

Årsregnskapet er satt opp i samsvar med regnskapsloven, forskrift om årsregnskap og årsberetning for borettslag, samt god regnskapsskikk.

Regnskapsloven stiller strenge krav til hvordan et regnskap skal føres og presenteres. I tillegg krever forskriften om årsregnskap og årsberetning i borettslag at man må gi mer informasjon. Dette innebærer blant annet at man må gi informasjon i form av noter, og utarbeide en overikt over de disponible midlene i årsregnskapet.

Disponible midler

I resultatregnskapet presenteres det en oversikt over borettslagets inntekter og kostnader. Borettslagets årsregnskap tar ikke hensyn til en del viktige økonomiske forhold som påvirker borettslagets disponible midler. Dvs. den kapitalen som ikke er bundet opp i annen kortsiktig gjeld. Som eksempler kan nevnes, opptak og avdrag på lån, samt kjøp og salg av anleggsmidler. Borettslagets disponible midler er de økonomiske midlene borettslaget har til rådighet. De defineres som omløpsmidler fratrukket kortsiktig gjeld. Størrelsen på de disponible midlene kan blant annet benyttes til å vurdere om det er nødvendig å endre størrelsen på innkrevde felleskostnader som den enkelte beboer betaler.

Nedenfor vises en oppstilling over borettslagets disponible midler ved årets slutt:

| | Regnskap 2023 | Regnskap 2022 |
|---|------------------|------------------|
| A. Disponible midler IB | 230 208 | 68 342 |
| B. Endringer disponible midler | | |
| Årets resultat | 90 961 | 141 866 |
| Påkostninger | -11 915 000 | 0 |
| Opptak lån | 11 915 000 | 0 |
| Endringer i andre langsiktige poster | 40 000 | 20 000 |
| B. Årets endringer disponible midler | 130 961 | 161 866 |
| C. Disponible midler UB | 361 169 | 230 208 |
| Omløpsmidler | 387 349 | 250 429 |
| Kortsiktig gjeld | 26 180 | 20 221 |
| Disponible midler | 361 169 | 230 208 |

Note 0 - Klassifisering og vurdering av balanseposter

Eiendeler bestemt til varig eie eller bruk er klassifisert som anleggsmidler. Andre eiendeler er klassifisert som omløpsmidler. Klassifisering av kortsiktig og langsiktig gjeld er basert på nedbetalingstid. Kortsiktig gjeld forutsettes innfridd i løpet av ett år. Neste års avdrag på langsiktig gjeld er ikke skilt ut som kortsiktig gjeld.

Neste års avdrag på langsiktig gjeld er en del av øvrig langsiktig gjeld.

Anleggsmidler vurderes til anskaffelseskost, men nedskrives til virkelig verdi når verdifallet ikke forventes å være forbigående. I samsvar med regnskapsforskriften om borettslag foretas det ikke avskrivninger på bygninger. Andre varige driftsmidler med begrenset levetid avskrives lineært over den forventede levetiden.

Omløpsmidler vurderes til laveste verdi av anskaffelsesverdi og virkelig verdi.

Langsiktig gjeld bokføres til nominelt beløp på etableringstidspunktet.

Eiendommer

Eiendommen er oppført med anskaffelsesverdi med tillegg av påkostninger.

Bygningene er ikke avskrevet, man har i stedet vurdert om tilstrekkelig vedlikehold er gjennomført, jf. note om vedlikehold og evt. periodisk vedlikehold.

Tomt

Tomten er eiet.

Note 1 - Personalkostnader

| | 2023 | 2022 |
|--------------------|--------------|--------------|
| Arbeidsgiveravgift | 2 820 | 2 820 |
| Sum | 2 820 | 2 820 |

Arbeidsgiveravgiften refererer seg til styrehonorar.

Borettslaget har ingen ansatte og er ikke pliktig til å ha tjenestepensjonsordning etter lov om obligatorisk tjenestepensjon.

Note 2 - Styrehonorar

| | 2023 | 2022 |
|--------------|---------------|---------------|
| Styrehonorar | 20 000 | 20 000 |
| Sum | 20 000 | 20 000 |

Note 3 - Revisjonshonorar

| | 2023 | 2022 |
|------------------|--------------|--------------|
| Revisjonshonorar | 2 397 | 1 519 |
| Sum | 2 397 | 1 519 |

Revisjonshonoraret er i sin helhet knyttet til lovpålagt revisjon.

Note 4 - Vedlikehold

| | 2023 | 2022 |
|-------------------------------------|----------|--------------|
| Driftsmateriale | 0 | 1 536 |
| Reparasjon og vedlikehold bygninger | 0 | 1 730 |
| Sum | 0 | 3 266 |

Styret mener at det gjennomførte løpende og periodiske vedlikeholdet er tilstrekkelig for å oppveie verdiforringelse av bygningene.

Note 5 - Kommunale avgifter

Kommunale avgifter består av;
Borettslag med piper: feie og tilsynsavgift, renovasjon, vann og avløpsavgifter.
Borettslag uten piper: renovasjon, vann og avløpsavgifter

Note 6 - Andre kostnader

| | 2023 | 2022 |
|---|--------------|------------|
| Generalforsamling og møter | 584 | 556 |
| Innkomet på tidligere nedskrevne fordringer | 8 062 | 0 |
| Sum | 8 646 | 556 |

Note 7 - Bygninger

| | Bygninger inkl tomt | 6 Mannsbolig |
|--------------------------------------|---------------------|--------------|
| Anskaffelseskost pr.01.01 : | 33 480 000 | 0 |
| Årets tilgang : | 0 | 23 830 000 |
| Årets avgang : | 0 | 0 |
| Anskaffelseskost pr.31.12: | 33 480 000 | 23 830 000 |
| Akkumulerte avskrivninger pr.31.12: | 0 | 0 |
| Akkumulerte nedskrivninger pr.31.12: | 0 | 0 |
| Bokført verdi pr.31.12: | 33 480 000 | 23 830 000 |
| Anskaffelsesår : | 2021 | 2023 |
| Antatt levetid i år : | | |

Note 8 - Langsiktig gjeld

| Kreditor: | DNB Bank ASA | DNB Bank ASA |
|------------------------------------|------------------------|--------------------------|
| Formål: | Byggetrinn 2 oppføring | Kjøp av bygninger m tomt |
| Lånenummer: | 16366553766 | 16363304676 |
| Lånetype: | Annuitet | Annuitet |
| Opptaksår: | 2022 | 2021 |
| Rentesats: | 5.45 % | 5.45 % |
| Beregnet innfridd: | 30.06.2053 | 31.12.2050 |
| Opprinnelig lånebeløp: | 11 915 000 | 16 740 000 |
| Lånesaldo 01.01: | 11 915 000 | 16 740 000 |
| Avdrag i perioden: | 2 746 250 | 1 395 000 |
| Lånesaldo 31.12: | 9 168 750 | 15 345 000 |
| Andelssaldo 01.01: | 0 | 0 |
| Innbetalt IN i perioden: | 2 746 250 | 1 395 000 |
| Nedskrevet andelssaldo i perioden: | 0 | 0 |
| Andelssaldo 31.12: | 2 746 250 | 1 395 000 |
| Sum pantegjeld for lån: | 11 915 000 | 16 740 000 |

Borettslagets fellesgjeld er prosentvis likt fordelt på alle enheter.

Note 9 - Borettsinnskudd

| | 2023 | 2022 |
|-----------------|-------------------|-------------------|
| Borettsinnskudd | 28 655 000 | 16 740 000 |
| Sum | 28 655 000 | 16 740 000 |

Resultat og balanse med noter for Oreid III Borettslag.

Dokumentet er signert elektronisk av:

For Oreid III Borettslag

| | | |
|-------------|-------------------------------|------------|
| Styreleder | Espen Marthinsen (sign.) | 27.02.2024 |
| Styremedlem | Villy Jakob Josefsen (sign.) | 27.02.2024 |
| Styremedlem | Knut Andreas Tønnesen (sign.) | 27.02.2024 |

Uavhengig revisors beretning

Til generalforsamlingen i Oreid III Borettslag

Konklusjon

Vi har revidert årsregnskapet til Oreid III Borettslag.

| | |
|---|--|
| <p>Årsregnskapet består av:</p> <ul style="list-style-type: none">• Balanse per 31. desember 2023• Resultatregnskap for 2023• Oppstilling over endring av disponible midler• Noter til årsregnskapet, herunder et sammendrag av viktige regnskapsprinsipper. | <p>Etter vår mening:</p> <ul style="list-style-type: none">• Oppfyller årsregnskapet gjeldende lovkrav, og• Gir årsregnskapet et rettviseende bilde av borettslagets finansielle stilling per 31. desember 2023, og av dets resultater for regnskapsåret avsluttet per denne datoen i samsvar med regnskapslovens regler og god regnskapsskikk i Norge. |
|---|--|

Andre forhold

Budsjettallene som fremkommer i årsregnskapet er ikke revidert.

Grunnlag for konklusjonen

Vi har gjennomført revisjonen i samsvar med International Standards on Auditing (ISA-ene). Våre oppgaver og plikter i henhold til disse standardene er beskrevet nedenfor under Revisors oppgaver og plikter ved revisjonen av årsregnskapet. Vi er uavhengige av borettslaget i samsvar med kravene i relevante lover og forskrifter i Norge og International Code of Ethics for Professional Accountants (inkludert internasjonale uavhengighetsstandarder) utstedt av International Ethics Standards Board for Accountants (IESBA-reglene), og vi har overholdt våre øvrige etiske forpliktelser i samsvar med disse kravene. Innhentet revisjonsbevis er etter vår vurdering tilstrekkelig og hensiktsmessig som grunnlag for vår konklusjon.

Styret og forretningsførers ansvar for årsregnskapet

Styret og forretningsfører (ledelsen) er ansvarlig for å utarbeide årsregnskapet i samsvar med lov og forskrifter, herunder for at det gir et rettviseende bilde i samsvar med regnskapslovens regler og god regnskapsskikk i Norge. Ledelsen er også ansvarlig for slik intern kontroll som den finner nødvendig for å kunne utarbeide et årsregnskap som ikke inneholder vesentlig feilinformasjon, verken som følge av misligheter eller utilsiktede feil.

Ved utarbeidelsen av årsregnskapet må ledelsen ta standpunkt til borettslagets evne til fortsatt drift og opplyse om forhold av betydning for fortsatt drift. Forutsetningen om fortsatt drift skal legges til grunn for årsregnskapet så lenge det ikke er sannsynlig at virksomheten vil bli avviklet.

Revisors oppgaver og plikter ved revisjonen av årsregnskapet

Vårt mål er å oppnå betryggende sikkerhet for at årsregnskapet som helhet ikke inneholder vesentlig feilinformasjon, verken som følge av misligheter eller utilsiktede feil, og å avgi en revisjonsberetning som inneholder vår konklusjon. Betryggende sikkerhet er en høy grad av sikkerhet, men ingen garanti for at en revisjon utført i samsvar med ISA-ene, alltid vil avdekke vesentlig feilinformasjon. Feilinformasjon kan oppstå som følge av misligheter eller utilsiktede feil. Feilinformasjon er å anse som vesentlig dersom den enkeltvis eller samlet med rimelighet kan forventes å påvirke de økonomiske beslutningene som brukerne foretar på grunnlag av årsregnskapet.



For videre beskrivelse av revisors oppgaver og plikter vises det til:
<https://revisorforeningen.no/revisjonsberetninger>

BDO AS

Ole Anders Gjesteby
statsautorisert revisor
(elektronisk signert)

Penneo Dokumentnøkkel: MNYES-SF82H-8ZLL3-6ZPY5-5C6QN-KHDM7

Vedtekter

for Oreid III borettslag org nr. 925 531 294
tilknyttet
Halden Boligbyggelag

vedtatt på stiftelsesmøtet den 03.06.20
Sist endret generalforsamling 20.03.2024

1. Innledende bestemmelser

1-1 Formål

Oreid III borettslag er et samvirkeforetak som har til formål å gi andelseierne bruksrett til egen bolig i lagets eiendom (boret) og å drive virksomhet som står i sammenheng med denne.

1-2 Forretningskontor, forretningsførsel og tilknytningsforhold

(1) Borettslaget ligger i Halden kommune og har forretningskontor i Halden kommune.

(2) Borettslaget er tilknyttet Halden boligbyggelag som er forretningsfører.

2. Andeler og andelseiere

2-1 Andeler og andelseiere

(1) Andelene skal være på kroner 10 000,-

(2) Bare andelseiere i boligbyggelaget og bare fysiske personer (enkeltpersoner) kan være andelseiere i borettslaget. Ingen fysiske personer kan eie mer enn en andel.

(3) Uansett kan staten, en fylkeskommune eller en kommune til sammen eie inntil ti prosent av andelene i borettslaget i samsvar med borettslagslovens § 4-2 (1). Det samme gjelder selskap som har til formål å skaffe boliger og som blir ledet og kontrollert av stat, fylkeskommune eller kommune, stiftelse som har til formål å skaffe boliger og som er opprettet av staten, en fylkeskommune eller kommune og selskap, stiftelse eller andre som har inngått samarbeidsavtale med stat, fylkeskommune eller kommune om å skaffe boliger til vanskeligstilte.

(4) I tillegg har et boligbyggelag eller en arbeidsgiver som skal leie ut bolig til sine ansatte rett til å eie inntil 20 % av andelene.

(5) Andelseierne skal få utlevert et eksemplar av borettslagets vedtekter.

2-2 Sameie i andel

(1) Bare personer som bor eller skal bo i boligen kan bli sameier i andel.

(2) Dersom flere eier en andel sammen, skal det regnes som bruksoverlating hvis en eller flere av sameierne ikke bor i boligen, jf vedtektenes punkt 4-2.

2-3 Overføring av andel og godkjenning av ny andelseier

(1) En andelseier har rett til å overdra sin andel, men erververen må godkjennes av borettslaget for at ervervet skal bli gyldig overfor borettslaget.

(2) Borettslaget kan nekte godkjenning når det er saklig grunn til det og skal nekte godkjenning dersom ervervet vil være i strid med punkt 2 i vedtektene.

(3) Nekte borettslaget å godkjenne erververen som andelseier, må melding om dette komme fram til erververen senest 20 dager etter at søknaden om godkjenning kom fram til borettslaget. I motsatt fall skal godkjenning regnes som gitt.

(4) Erververen har ikke rett til å bruke boligen før godkjenning er gitt eller det er rettskraftig avgjort at erververen har rett til å erverve andelen.

(5) Den forrige andelseieren er solidarisk ansvarlig med en eller flere nye erververe for betaling av felleskostnader til ny andelseier er godkjent, eller det er rettskraftig avgjort at en ny andelseier har rett til å erverve andelen.

3. Forkjøpsrett

3-1 Hovedregel for forkjøpsrett

(1) Dersom andel skifter eier, har andelseierne i borettslaget og dernest de øvrige andelseierne i boligbyggelaget forkjøpsrett.

(2) Forkjøpsretten kan ikke gjøres gjeldende når andelen overdras til ektefelle, til andelseierens eller ektefellens slektning i

rett opp- eller nedstigende linje, til fosterbarn som faktisk står i samme stilling som livsarving, til søsken eller noen annen som i de to siste årene har hørt til samme husstand som den tidligere eieren. Forkjøpsretten kan heller ikke gjøres gjeldende når andelen overføres på skifte etter separasjon eller skilsmisse, eller når et husstandsmedlem overtar andelen etter bestemmelsene i husstandsfellesskapslovens § 3.

(3) Styret i borettslaget skal sørge for at de som er nevnt i første ledd får anledning til å gjøre forkjøpsretten gjeldende og på deres vegne gjøre retten gjeldende innen fristen nevnt i vedtektenes punkt 3-2, jf borettslagslovens § 4-15 første ledd.

3-2 Frister for å gjøre forkjøpsrett gjeldende

Fristen for å gjøre forkjøpsretten gjeldende er 20 dager fra borettslaget mottok melding om at andelen har skiftet eier, med opplysning om pris og andre vilkår. Fristen er fem hverdager dersom borettslaget har mottatt skriftlig forhåndsvarsel om at andelen kan skifte eier, og varselet har kommet fram til laget minst femten dager, men ikke mer enn tre måneder, før meldingen om at andelen har skiftet eier.

3-3 Nærmere om forkjøpsretten

(1) Ansiennitet i borettslaget regnes fra dato for overtakelse av andelen. Står flere andelseiere i borettslaget med lik ansiennitet, går den med lengst ansiennitet i boligbyggelaget foran.

(2) Dersom ingen andelseiere i borettslaget melder seg utpeker boligbyggelaget hvilken andelseier i boligbyggelaget som skal få overta andelen.

(3) Andelseier som vil overta ny andel, må overdra sin andel i laget til en ny andelseier. Dette gjelder selv om andelen tilhører flere.

(4) Forkjøpsretten skal kunngjøres på boligbyggelagets nettsider eller på annen egnet måte.

4. Boret og bruksoverlating

4-1 Boretten

(1) Hver andel gir enerett til å bruke en bolig i borettslaget og rett til å nytte fellesarealer til det de er beregnet eller vanlig brukt til, og til annet som er i samsvar med tiden og forholdene.

(2) Andelseieren kan ikke benytte boligen til annet enn boligformål uten styrets samtykke.

(3) Andelseieren skal behandle boligen, andre rom og annet areal med tilbørlig aktsomhet. Bruken av boligen og fellesarealene må ikke på en urimelig eller unødvendig måte være til skade eller ulempe for andre andelseiere.

(4) En andelseier kan med styrets godkjenning gjennomføre tiltak på eiendommen som er nødvendige på grunn av funksjonshemming hos en bruker av boligen. Godkjenning kan ikke nektes uten saklig grunn.

(5) Styret kan fastsette vanlige ordensregler for eiendommen. Selv om det er vedtatt forbud mot dyrehold, kan styret samtykke i at brukeren av boligen holder dyr dersom gode grunner taler for det, og dyreholdet ikke er til ulempe for de andre brukerne av eiendommen.

4-2 Bruksoverlating

(1) Andelseieren kan ikke uten samtykke fra styret overlate bruken av boligen til andre.

(2) Med styrets godkjenning kan andelseierne overlate bruken av hele boligen dersom:

- andelseieren selv eller andelseierens ektefelle eller slektning i rett opp- eller nedstigende linje eller fosterbarn av andelseieren eller ektefellen, har bodd i boligen i minst ett av de siste to årene. Andelseierne kan i slike tilfeller overlate bruken av hele boligen for opptil tre år
- andelseieren er en juridisk person
- andelseieren skal være midlertidig borte som følge av arbeid, utdanning, militærtjeneste, sykdom eller andre tungtveiende grunner
- et medlem av brukerhusstanden er andelseierens ektefelle eller slektning i rett opp- eller nedstigende linje eller fosterbarn av andelseieren eller ektefellen
- det gjelder bruksrett til noen som har krav på det etter ekteskapslovens § 68 eller husstandsfellesskapslovens § 3 andre ledd.

Godkjenning kan bare nektes dersom brukeren forhold gir saklig grunn til det. Godkjenning kan nektes dersom brukeren ikke kunne blitt andelseier.

Har laget ikke sendt svar på skriftlig søknad om godkjenning av bruker innen en måned etter at søknaden har kommet fram til laget, skal brukeren regnes som godkjent.

(3) Andelseier som bor i boligen selv, kan overlate bruken av deler av den til andre uten godkjenning.

(4) Andel 3, 4, 7, 8, 11, 12, 13, 14, 15 (1. etasje) har eksklusiv disposisjonsrett over egen hage/gressplen

(6) Overlating av bruken reduserer ikke andelseierens plikter overfor borettslaget.

5. Vedlikehold

5-1 Andelseiernes vedlikeholdsplikt

(1) Den enkelte andelseier skal holde boligen, og andre rom og annet areal som hører boligen til, i forsvarlig stand og vedlikeholde slikt som vinduer, rør, sikringsskap fra og med første hovedsikring/inntakssikring, ledninger med tilbehør, varmekabler, inventar, utstyr inklusive vannklosett, varmtvannsbereder og vask, apparater og innvendige flater. Våtrom må brukes og vedlikeholdes slik at lekkasjer unngås.

(2) Vedlikeholdet omfatter også nødvendige reparasjoner og utskifting av slikt som rør, sikringsskap fra og med første hovedsikring/inntakssikring, ledninger med tilbehør, varmekabler, inventar, utstyr inklusive slikt som vannklosett, varmtvannsbereder og vasker, apparater, tapet, gulvbelegg, vegg-, gulv- og himlingsplater, skillevegger, listverk, skap, benker og innvendige dører med karmen.

(3) Andelseieren har også ansvaret for oppsteking og rensing av innvendige avløpsledninger både til og fra egen vannlås/sluk og fram til borettslagets felles-/hovedledning. Andelseier skal også rense eventuelle sluk på verandaer, balkonger o.l.

(4) Andelseier har ansvaret for at alt innvendig vedlikehold utføres forskriftsmessig. VVS og EL arbeider skal utføres av autoriserte håndverkere. Ikke av andelseier, så fremst andelseier ikke er autorisert håndverker. Andelseier skal etter at arbeidene er utført, gi styret melding om hva som er gjort og av hvem. Faktura eller samsvarserklæring fra autorisert håndverker forelegges styret. Styret skal ha en kopi sitt arkiv. Fakturakopi kan fremlegges uten fakturaverdi.

(5) Andelseieren skal holde boligen fri for insekter og skadedyr.

(6) Vedlikeholdsplikten omfatter også utbedring av tilfeldig skade, herunder skade påført ved innbrudd og uvær.

(7) Oppdager andelseieren skade i boligen som borettslaget er ansvarlig for å utbedre, plikter andelseieren straks å sende melding til borettslaget.

(8) Borettslaget og andre andelseiere kan kreve erstatning for tap som følger av at andelseieren ikke oppfyller pliktene sine, jf borettslagslovens §§ 5-13 og 5-15.

(9) Andel 3, 4, 7, 8, 11, 12, 13, 14, 15 (1. etasje) har eksklusiv disposisjonsrett over hage/gressplen og tilhørende ansvar for drift og stell av sin hage.

(10) Andelseiere har ikke rett til å gjennomføre tiltak på borettslagets fellesareal slik som ombygging, påbygging, installasjoner eller andre endringer av bygg uten å innhente skriftlig samtykke fra styret eller generalforsamlingen. Andelseiere må sende søknad til styret og arbeidet kan ikke starte før styret har gitt sin skiftelige godkjenning. Dersom tiltaket er nødvendig på grunn av nedsatt funksjonsevne hos en bruker av boligen, kan ikke godkjenning nektes uten saklig grunn.

Pr. i dag er følgende godkjent (med vilkår):

- Svart screening

- Kattedør

- Svart markise

- Uttrekkbar levegg

5-2 Borettslagets vedlikeholdsplikt

(1) Borettslaget skal holde bygninger og eiendommen for øvrig i forsvarlig stand så langt plikten ikke ligger på andelseierne. Skade på bolig eller inventar som tilhører laget, skal laget utbedre dersom skaden følger av mislighold fra en annen andelseier.

(2) Felles rør, ledninger, kanaler og andre felles installasjoner som går gjennom boligen, skal borettslaget holde ved like. Borettslaget har rett til å føre nye slike installasjoner gjennom boligen dersom det ikke er til vesentlig ulempe for andelseieren. Borettslagets vedlikeholdsplikt omfatter også utvendig vedlikehold av vinduer.

(3) Borettslagets vedlikeholdsplikt omfatter også utskifting av vinduer, herunder nødvendig utskifting av isolerglass, og ytterdører til boligen eller reparasjon eller utskifting av tak, bjelkelag, bærende veggkonstruksjoner, sluk, samt rør eller ledninger som er bygd inn i bærende konstruksjoner med unntak av varmekabler.

(4) Andelseieren skal gi adgang til boligen slik at borettslaget kan utføre sin vedlikeholdsplikt, herunder ettersyn, reparasjon eller utskifting. Ettersyn og utføring av arbeid skal gjennomføres slik at det ikke er til unødig ulempe for andelseieren eller annen bruker av boligen.

(5) Andelseier kan kreve erstatning for tap som følge av at borettslaget ikke oppfyller pliktene sine, jf borettslagslovens § 5-18.

6. Pålegg om salg og fravikelse

6-1 Mislighold

Andelseiers brudd på sine forpliktelser overfor borettslaget utgjør mislighold. Som mislighold regnes blant annet manglende betaling av felleskostnader, forsømt vedlikeholdsplikt, ulovlig bruk eller overlating av bruk og brudd på husordensregler.

6-2 Pålegg om salg

Hvis en andelseier til tross for advarsel vesentlig misligholder sine plikter, kan borettslaget pålegge vedkommende å selge andelen, jf borettslagslovens § 5-22 første ledd. Advarsel skal gis skriftlig og opplyse om at vesentlig mislighold gir laget rett til å kreve andelen solgt.

6-3 Fravikelse

Medfører andelseierens eller brukerens oppførsel fare for ødeleggelse eller vesentlig forringelse av eiendommen, eller er andelseierens eller brukerens oppførsel til alvorlig plage eller sjenanse for eiendommenes øvrige andelseiere eller brukere, kan styret kreve fravikelse fra boligen etter tvangsfullbyrdelseslovens kapittel 13.

7. Felleskostnader og pantessikkerhet

7-1 Felleskostnader

(1) Felleskostnadene betales hver måned. Borettslaget kan endre felleskostnadene med en måneds skriftlig varsel. *Som skriftlig regnes også elektronisk kommunikasjon, som for eksempel e-post eller via Min Side.*

(2) For felleskostnader som ikke blir betalt ved forfall, svarer andelseieren den til en hver tid gjeldende forsinkelsesrente etter lov av 17. desember 1976 nr 100.

7-2 Borettslagets pantessikkerhet

For krav på dekning av felleskostnader og andre krav fra lagsforholdet har laget panterett i andelen foran alle andre heftelser. Pantekravet er begrenset til en sum som svarer til to ganger folketrygdens grunnbeløp på tidspunktet da tvangsdekning besluttet gjennomført. Grunnbeløpet som gjelder på tidspunktet da tvangsdekning besluttet gjennomført skal legges til grunn for beregningen. Panteretten omfatter også krav som skulle ha vært betalt etter at det har innkommet en begjæring til namsmyndighetene om tvangsdekning.

8. Styret og dets vedtak

8-1 Styret

(1) Borettslaget skal ha et styre som skal bestå av en styreleder og minst 2 høyst 4 andre medlemmer.

(2) Funksjonstiden for styreleder og de andre medlemmene er to år. Styremedlem og kan gjenvelges.

(3) Styret skal velges av generalforsamlingen. Generalforsamlingen velger styreleder ved særskilt valg. Styret velger nestleder blant sine medlemmer.

8-2 Styrets oppgaver

(1) Styret skal lede virksomheten i samsvar med lov, vedtekter og generalforsamlingens vedtak. Styret kan ta alle avgjørelser som ikke i loven eller vedtektene er lagt til andre organer.

(2) Styreleder skal sørge for at styret holder møte så ofte som det trengs. Et styremedlem eller forretningsføreren kan kreve at styret sammenkalles.

(3) Styret skal føre protokoll over styresakene. Protokollen skal underskrives av de frammøtte styremedlemmene.

8-3 Styrets vedtak

(1) Styret er vedtaksført når mer enn halvparten av alle styremedlemmene er til stede. Vedtak kan treffes med mer enn halvparten av de avgitte stemmene. Står stemmene likt, gjør møtelederens stemme utslaget. De som stemmer for et vedtak som innebærer en endring, må likevel utgjøre minst en tredjedel av alle styremedlemmene.

- (2) Styret kan ikke uten at generalforsamlingen har gitt samtykke med minst to tredjedels flertall, fatte vedtak om:
1. ombygging, påbygging eller andre endringer av bebyggelsen eller tomten som etter forholdene i laget går ut over vanlig forvaltning og vedlikehold,
 2. å øke tallet på andeler eller å knytte andeler til boliger som tidligere har vært benyttet til utleie, jf borettslagslovens § 3-2 andre ledd,
 3. salg eller kjøp av fast eiendom,
 4. å ta opp lån som skal sikres med pant med prioritet foran innskuddene,
 5. andre rettslige disposisjoner over fast eiendom som går ut over vanlig forvaltning,
 6. andre tiltak som går ut over vanlig forvaltning, når tiltaket fører med seg økonomisk ansvar eller utlegg for laget på mer enn fem prosent av de årlige felleskostnadene

8-4 Representasjon og fullmakt

To styremedlemmer i fellesskap representerer laget utad og tegner dets navn.

9. Generalforsamlingen

9-1 Myndighet

Den øverste myndighet i borettslaget utøves av generalforsamlingen.

9-2 Tidspunkt for generalforsamling

(1) Ordinær generalforsamling skal holdes hvert år innen utgangen av juni.

(2) Ekstraordinær generalforsamling holdes når styret finner det nødvendig, eller når revisor eller minst to andelseiere som til sammen har minst en tiendedel av stemmene, krever det og samtidig oppgir hvilke saker de ønsker behandlet.

9-3 Varsel om og innkalling til generalforsamling

(1) Forut for ordinær generalforsamling skal styret varsle andelseierne om dato for møtet og om frist for innlevering av saker som ønskes behandlet.

(2) Generalforsamlingen skal innkalles skriftlig av styret med et varsel som skal være på minst åtte og høyst tjue dager. *Som skriftlig regnes også elektronisk kommunikasjon, som for eksempel e-post eller via Min Side.* Ekstraordinær generalforsamling kan om nødvendig kalles inn med kortere varsel som likevel skal være på minst tre dager. I begge tilfeller skal det gis skriftlig melding til boligbyggelaget.

Ref Borettslagslova § 7-6 punkt 3.

(3) I innkallingen skal de sakene som skal behandles være bestemt angitt. Skal et forslag som etter borettslagsloven eller vedtektene må vedtas med minst to tredjedels flertall kunne behandles, må hovedinnholdet være angitt i innkallingen. Saker som en andelseier ønsker behandlet på ordinær generalforsamling skal nevnes i innkallingen når styret har mottatt krav om det etter vedtektenes punkt 9-3 (1).

9-4 Saker som skal behandles på ordinær generalforsamling

- Godkjenning av årsberetning fra styret
- Godkjenning av årsregnskap
- Valg av styremedlemmer og varamedlemmer
- Valg av delegerte til boligbyggelagets generalforsamling
- Eventuelt valg av revisor
- Fastsetting av godtgjørelse til styret
- Andre saker som er nevnt i innkallingen

9-5 Møteledelse og protokoll

Generalforsamlingen skal ledes av styrelederen med mindre generalforsamlingen velger en annen møteleder. Møtelederen skal sørge for at det føres protokoll fra generalforsamlingen.

9-6 Stemmerett og fullmakt

Hver andelseier har en stemme på generalforsamlingen. Hver andelseier kan møte ved fullmektig på generalforsamlingen, men ingen kan være fullmektig for mer enn en andelseier. For en andel med flere eiere kan det bare avgis en stemme.

9-7 Vedtak på generalforsamlingen

(1) Foruten saker som nevnt i punkt 9-4 i vedtektene kan ikke generalforsamlingen fatte vedtak i andre saker enn de som er bestemt angitt i innkallingen.

(2) Med de unntak som følger av borettslagsloven eller vedtektene her fattes alle beslutninger av generalforsamlingen med mer enn halvparten av de avgitte stemmer. Ved valg kan generalforsamlingen på forhånd fastsette at den som får flest stemmer skal regnes som valgt.

(3) Stemmelikhet avgjøres ved loddtrekning.

10. Inhabilitet, taushetsplikt og mindretallsvern

10-1 Inhabilitet

(1) Et styremedlem må ikke delta i styrebehandlingen eller avgjørelsen av noe spørsmål der medlemmet selv eller nærstående har en framtreddende personlig eller økonomisk særinteresse.

(2) Ingen kan selv eller ved fullmektig eller som fullmektig delta i en avstemning på generalforsamlingen om avtale med seg selv eller nærstående eller om ansvar for seg selv eller nærstående i forhold til laget. Det samme gjelder avstemning om pålegg om salg eller krav om fravikelse etter borettslagslovens §§ 5-22 og 5-23.

10-2 Taushetsplikt

Tillitsvalgte, forretningsfører og ansatte i et borettslag har plikt til å bevare taushet overfor uvedkommende om det de i forbindelse med virksomheten i laget får vite om noens personlige forhold. Dette gjelder ikke dersom ingen berettiget interesse tilsier taushet.

10-3 Mindretallsvern

Generalforsamlingen, styret eller forretningsfører kan ikke treffe beslutning som er egnet til å gi visse andelseiere eller andre en urimelig fordel til skade for andre andelseiere eller laget.

11. Vedtektsendringer og forholdet til borettslovene

11-1 Vedtektsendringer

(1) Endringer i borettslagets vedtekter kan bare besluttes av generalforsamlingen med minst to tredjedeler av de avgitte stemmer.

(2) Følgende endringer av vedtektene kan ikke skje uten samtykke fra boligbyggelaget, jf borettslagslovens § 7-12:

- vilkår for å være andelseier i borettslaget
- bestemmelse om forkjøpsrett til andel i borettslaget
- denne bestemmelse om godkjenning av vedtektsendringer

11-2 Forholdet til borettslovene

For så vidt ikke annet følger av vedtektene gjelder reglene i lov om borettslag av 06.06.2003 nr 39, jf lov om boligbyggelag av samme dato.

ORDENSREGLER FOR OREID III BORETTSLAG

1. Formål og omfang

Ordensregler er til for å holde ro og orden i borettslaget, og for å sikre et god bomiljø ved at alle tar hensyn til hverandre.

Ordensreglene gjelder for alle som oppholder seg i borettslaget. Andelseierne er ansvarlig for å etterleve reglene og for at eventuelle egne husstandsmedlemmer, besøkende og leietakere gjøres kjent med og overholde disse.

2. Aktiviteter og støynivå

Beboerne i borettslaget oppfordres til å begrense alle aktiviteter som kan virke forstyrrende på naboene. Det må vises særlig hensynsfullhet slik at andre beboeres nattesøvn ikke forstyrres.

Hamring, boring og annet arbeid som skaper støy skal utføres til tider der det er til minst mulig sjenanse for naboene. På søndager og helligdager bør støyende arbeid unngås.

Ved spesielle anledninger, som medfører ekstra støy, varsles beboerne i tilstøtende boliger i god tid.

3. Bruk av boligen og eventuelle tilknyttede arealer

Beboerne skal behandle boligen, ytre rom, fellesrom ute og inne, samt eiendommen for øvrig aktsomhet.

Andelseieren skal søke styret om adgang til å gjøre inngrep i yttervegger/utearealer, samt ved installasjoner av utstyr som varmepumper og lignende.

Andelseiere i første etasje med gressplen / hekk plikter og vedlikeholde sitt uteområde, gressplen og hekk.

4. Biler i fellesmiljøet

Vis hensyn. Parkering inne i borettslaget skal kun gjøres på anvist plass i carport ellers må gjesteparkering benyttes. All kjøring med motorkjøretøy skal foregå stille og rolig, og i lav hastighet. Tomgangskjøring skal unngås. De samme reglene gjelder for besøkende.

5. Fellesarealer

Beboerne oppfordres til å holde det rent og ryddig på borettslagets eiendom, inklusive fellesarealer.

Avfall skal behandles i henhold til Halden kommunes enhver tid gjeldende bestemmelse. Dette er noe den enkelte beboer må sette seg inn i og følge. Kommunen har kildesortering og miljøstasjoner finnes flere steder i byen. Avfall og søppel som ikke kan kastes i egen avfallsdunk, leveres sortert på nærmeste miljøstasjon.

6. Dyrehold

Det er forbudt å holde dyr i borettslaget. Selv om det er forbud mot dyrehold, kan brukeren av boligen søke styrets godkjenning til det. Dersom gode grunner taler for dyrehold, og det ikke er til ulempe for de andre brukerne av eiendommen, vil søknaden bli innvilget.

7. Grilling på balkonger / terrasser

Det er lov å grille og balkongen / terrassen med elektrisk grill eller gassgrill. Det er ikke lov med kullgrill. Det er viktig at hver enkelt ivaretar brannsikkerheten og ulempene grillingen i verste fall kan medføre.

8. Montering av varmepumper

Borettslaget ved styret vil vurdere å godkjenne montering av varmepumpe dersom kravene til kvalitet, leverandør (F-gass sertifisering), plassering, montering, lydnivå (35 decibel i.h.t standarden NS 8175) nattestid, vedlikeholdsavtale samt andre spesifikasjoner oppfylles.

Retningslinjer, søknads og avtale-skjema fås ved henvendelse.

9. Tørring/lufting av tøy, matter med mer

Tørring/lufting av tøy, matter med mer skal ikke foregå over baklongens rekkverk eller være til sjenanse for naboer. Dersom man skal riste matter, skal dette gjøres ute på gårdsplassen og ikke over rekkverket.

Brudd på ordensregler

Brudd på ordensreglene er å anse som mislighold og kan føre til sanksjoner.

Protokoll

Fra ordinær generalforsamling i Oreid III Borettslag onsdag 20.03.2024 kl. 19:00 - Elim, Løkkebergveien 69, Tistedal .

1. Konstituering

1.1 Godkjenning av innkalling, saksliste, og antall stemmeberettigede

Innkalling sendt ut: 08.03.2024

Antall fremmøtte: 11

Antall stemmeberettigede: 9

Antall fullmakter: 3

Totale antall stemmer: 12

Fra Halden boligbyggelag møtte: Eli-Margrethe Åkerman

Vedtak:

Enstemmig vedtatt.

1.2 Valg av møteleder

Eli-Margrethe Åkerman

Vedtak:

Enstemmig vedtatt.

1.3 Valg av referent

Eli-Margrethe Åkerman

Vedtak:

Enstemmig vedtatt.

1.4 Valg av undertegner

Pål Gule

Vedtak:

Enstemmig vedtatt.

2. Styrets årsmelding for 2023

Gjennomgang av styrets Årsmelding

Vedtak:

Årsmeldingen ble referert og enstemmig godkjent

3. Regnskap og revisors beretning for 2023

Gjennomgang av Resultatregnskap, balanse, oversikt over disponible midler, samt noter for regnskapsåret og revisors beretning.

Vedtak:

Regnskap med disponering av årets resultat for 2023 ble enstemmig godkjent. Revisjonsberetningen tas til etterretning.

4. Godtgjøring til styret.

Honorar til styret som fordeles internt i styret kr: 25 000,-

Vedtak:

9 For 3 Mot.

Vedtatt med flertall.

5. Valg av styrets medlemmer

5.1 Valg av styreleder

Styreleder ble valgt for 2 år i 2023:

Styreleder Espen Marthinsen gjenstår 1 år.

Vedtak:

Enstemmig vedtatt.

5.2 Valg av styremedlemmer

Jorunn Hauger Melsås ble valgt for 2 år.

Alexander Klæboe ble valgt for 2 år.

Vedtak:

Enstemmig vedtatt.

5.3 Valg av varamedlemmer

Tone Karlsen ble valgt for 1 år

Frøydis Fosby ble valgt for 1 år

Vedtak:

Enstemmig vedtatt.

5.4 Valg av valgkomite

Styret er fungerende valgkomite og innhenter kandidater til styreverv for årsmøtet.

Vedtak:

Enstemmig vedtatt.

5.5 Valg av delegat til HABO sin generalforsamling

Valg av delegat til Habo sin generalforsamling: Espen Marthinsen

Vara velges av øvrige styre.

Vedtak:

Enstemmig vedtatt

6. Innkomne forslag.

6.1 Endring av vedtekter

7-1 Felleskostnader

(1) Felleskostnadene betales hver måned. Borettslaget kan endre felleskostnadene med en måneds skriftlig varsel. *Som skriftlig regnes også elektronisk kommunikasjon, som for eksempel e-post eller via Min Side.*

9-3 Varsel om og innkalling til generalforsamling

(2) Generalforsamlingen skal innkalles skriftlig av styret med et varsel som skal være på minst åtte og høyst tjue dager. *Som skriftlig regnes også elektronisk kommunikasjon, som for eksempel e-post eller via Min Side.* Ekstraordinær generalforsamling kan om nødvendig kalles inn med kortere varsel som likevel skal være på minst tre dager. I begge tilfeller skal det gis skriftlig melding til boligbyggelaget.

Ref Burettslagslova § 7-6 punkt 3.

Vedtak:

Endring i § 7-1 punkt 1 og 9-3 punkt 2 enstemmig vedtatt.

6.2 Vedlikehold av grøntarealet i Orødgrenda 22

Under ser dere saken angående alternativer til grøntområde i nummer 22 som må tas opp. Her er de 4 ulike alternativene for området:

1. De i første etasje har eksklusiv bruksrett og vedlikeholdsplikt på hele plen både foran, bak og på siden av leiligheten. 22 deler tujahekkene på midten inn tomta. Vedlikeholdsområdet til leilighetene strekker seg helt ned til mur/fortau. Andre etasje har bruksrett og ansvar for vedlikehold av alt som er fra første trappetrinn (begge sider) og opp til seg (ved siden av trappen og området bak trappen i andreetasje). Samme inndeling som i første etasje. Hekkområde foran carportanlegg forblir fellesområde og må vedlikeholdes av alle beboerne i seksmannsboligen.

2. Tar utgangspunkt i salgsprospekt der leilighetene i første etasje har eksklusiv bruksrett foran og bak leiligheten, samt 1 meter ut på siden. Resten av grøntarealet (hekk/plen) går under fellesområde som kan benyttes av hele 22. Vedlikehold av disse områdene må nummer 22 stå for selv.

3. Leie inn et firma som tar vedlikeholdet av fellesområdene i 22 der hele borettslaget står for regningen. Fellesområdet er området i første etasje på motsatt side av carport. Og begynner 1meter i fra husveggen.

4. Leie inn et firma som står for vedlikeholde i 22 der beboerne i 22 selv må dekke kostnadene.

Vedtak:

Det kom en rettelse av en skrivefeil under alternativ 2 da det skulle stått: (...) **Går under fellesområde som kan benyttes av hele borettslaget, altså nr.16, 18, 20 og 22. Vedlikehold av disse områdene må hele borettslaget stå for.**

Det ble da stemt over de fire ulike alternativene med håndsopprekning per alternativ:

Alternativ 1 fikk 3 stemmer for, 9 mot. Falt

Alternativ 2 fikk 9 stemmer for, 3 mot. Gjeldende.

Alternativ 3 fikk 0 stemmer for, 12 mot. Falt.

Alternativ 4 fikk 0 stemmer for, 12 mot. Falt.

Med alternativ 2 som gjeldende kom det frem et ønske fra Generalforsamlingen om at styret arrangerer dugnad for vedlikehold av fellesarealet for å unngå kostnader av vedlikehold.

Alternativ 2 fikk 2/3 flertall og gjeldene tekst går da inn i vedtektene 4-2 Bruksoverlating punkt (5) og lyder som følger:

(5) Det blir tatt utgangspunkt i salgsprospekt der leilighetene i første etasje har eksklusiv bruksrett foran og bak leiligheten, samt 1 meter ut på siden. Resten av grøntarealet (hekk/plen) går under fellesområde som kan benyttes av hele borettslaget, altså nr.16, 18, 20 og 22. Vedlikehold av disse områdene må hele borettslaget stå for.

Vedtatt med 2/3 flertall.

Møte hevet: 19:45

Protokoll for Oreid III Borettslag

Dokumentet er signert elektronisk av:

| | | |
|----------------|-------------------------------|------------|
| Møteleder | Eli-Margrethe Åkerman (sign.) | 21.03.2024 |
| Sekretær | Eli-Margrethe Åkerman (sign.) | 21.03.2024 |
| Protokollvitne | Pål Robin Gule (sign.) | 21.03.2024 |

NORGESHUS Ø-BYGG AS
Kirkegata 8
1767 HALDEN

Deres referanse:

Vår referanse:
2020/8396 - 25

Saksbehandler:
Ida Elise Elsness 47 47 61 21

Dato:
19.04.2024

Ferdigattest

Ferdigattesten gis etter søknad datert 20.12.2021, mottatt 5.7.2022, og på grunnlag av fremlagt dokumentasjon, jf. plan- og bygningsloven (pbl.) § 21-10 og byggesaksforskriften, (SAK10) § 8-1.

Ferdigattest er gitt for tre firemannsboliger med tilhørende car-port anlegg, samt 12 boder fordelt på tre bygg.

**Hver firemannsbolig har BYA på 220,5 m². Hver boenhet har BRA på 70 m².
12 boder med 5 m² BRA fordelt på tre bygg med samlet BYA og BRA på hhv. 77 og 60 m². Hvert bygg har BYA på 19,9 m², 25,6 m² og 31,8 m², og BRA på 15 m², 20 m² og 25 m².
Car-portanlegget har BYA og BRA på ca. 178 m².**

| Adresse: | Gnr | Bnr | Festenr | Seksjonsnr |
|--------------------|-----|-----|---------|------------|
| Orødgrenda, Halden | 146 | 43 | | |

Vedtak om tillatelse ble fattet av bygningsmyndigheten, dato: 27.1.2020.

Vedtak om tillatelse til endring ble fattet den: 23.10.2020.

Midlertidig brukstillatelse for Orødgrenda 16 A – D ble gitt den: 14.1.2021.

Midlertidig brukstillatelse for Orødgrenda 18 A – D ble gitt den: 12.5.2021.

Midlertidig brukstillatelse for Orødgrenda 20 A og B ble gitt den: 19.10.2021.

Midlertidig brukstillatelse for Orødgrenda 20 C og D ble gitt den: 16.11.2021.

Den fremlagte dokumentasjonen bekrefter at alle krav og betingelser som er stilt i tillatelsen, og som ellers følger av gjeldende bestemmelser, er dokumentert oppfylt.



Postadresse

Halden kommune
Postboks 150, 1751 Halden

Besøksadresse

Storgata 7, 1771 Halden



69 17 45 00



Halden.kommune.no



Facebook.com/halden.kommune.no



Postmottak@halden.kommune.no

Bank

5315.05.15218

Org.nr.

959 159 092

Husnummer

Ved nybygg med egen adresse må husnummerskilt og eventuelt henvisningsskilt monteres på godt synlig sted.

Avfallsbeholder

Avfallsbeholder vil bli satt ut automatisk. Dersom du har spørsmål om renovasjon, kan du kontakte Avdeling for renovasjon på tlf. 474 88988.

Klageadgang

Du kan klage på vedtaket innen en frist på tre uker fra vedtaket er mottatt. Klagen sendes til Halden kommune.

Med hilsen

Dokumentet er elektronisk godkjent og signert av

Ida Elise Elsness
Juridisk rådgiver/byggesaksbehandler
Byggesak

*Godkjent av: Kristine Schneede
Leder Byggesaksavdelingen*

| | | | |
|---------------|-------------|-----------------|----|
| Eiendom | 3101 146/43 | | |
| Utskriftsdato | 27.08.2024 | Antall datasett | 94 |

VIKTIG: Fravær av treff på et datasett betyr ikke nødvendigvis at området er fritatt for risiko, men at det ikke er gjort observasjoner av det aktuelle temaet i området, eller at området ikke er kartlagt. Treff på et datasett indikerer normalt at ytterligere undersøkelser er nødvendige.

Det tas forbehold om riktigheten eller fullstendigheten av opplysningene i dette dokumentet. Det kan ikke rettes krav som følge av at disse opplysningene benyttes som grunnlag for beslutninger.

12 Berørte datasett

- ❶ FKB Tiltak
- ❶ Grus og pukk
- ❶ Løsmasser N50/N250
- ❶ Mulighet for marin leire
- ❶ Radon
- ❶ Vannkraft, Utbygd og ikke utbygd
- ❶ FKB-AR5
- ❶ Kartlagte og verdsatte friluftslivsområder
- ❶ Marin grense
- ❶ Naturtyper i Norge - landskap
- ❶ Tettsteder
- ❶ Verneplan for vassdrag

82 Sjekkede, ikke berørte datasett

- ❷ 100-meter belte kyst
- ❷ Akvakulturlokaliteter
- ❷ Arter av nasjonal forvaltningsinteresse
- ❷ Byggeforbudssoner kraftledninger
- ❷ Dyrkbar jord
- ❷ FKB-arealbruk
- ❷ Flom - aktsomhetsområder
- ❷ Foreslåtte naturvernområder
- ❷ Grunnvannsborehull
- ❷ Hoved- og biled
- ❷ Inngrepsfrie naturområder
- ❷ Jordkvalitet
- ❷ Kulturlandskap - utvalgte
- ❷ Kulturminner - Brannmitteområder
- ❷ Kulturminner - Kulturmiljøer
- ❷ Kulturminner - SEFRAK
- ❷ Kvikkleire
- ❷ Lufthavn - Restriksjonsplaner for Avinors lufthavn
- ❷ Markagrensa
- ❷ Naturtyper - DN-håndbok 13
- ❷ Naturvernområder
- ❷ Reindrift ekspropriasjon reinkonspropiasjonsområde
- ❷ Reindrift høstbeite årstidbeite
- ❷ Reindrift konvensjonsområde reinkonspropiasjonsomrade
- ❷ Reindrift Reinavtaleområde
- ❷ Reindrift reinbeiteområde
- ❷ Reindrift reinkonspropiasjonsområde
- ❷ Reindrift siidaområde
- ❷ Reindrift trekklei
- ❷ Reindrift vinterbeite årstidbeite
- ❷ Skredhendelser
- ❷ Statlig sikra friluftslivsområder
- ❷ Store fjellscred
- ❷ Støykartlegging veg etter T-1442
- ❷ Støysoner for BaneNORs jernbanenett
- ❷ Støysoner for Forsvarets skyte- og øvingsfelt etter T-1442
- ❷ Tilgjengelighet
- ❷ Trafikkulykker
- ❷ Utvalgte naturtyper
- ❷ Veg senterlinje Elveg 2.0
- ❷ Villreinområder
- ❷ Aktsomhetskart for snøskred
- ❷ Ankringsområder
- ❷ Bergrettigheter
- ❷ Dybdeata
- ❷ Fiskeplasser redskap
- ❷ FKB-bane
- ❷ Flomsøner
- ❷ Forurenset grunn
- ❷ Gyteområder
- ❷ Hoved- og biled, arealavgrensning
- ❷ Jord- og flomscred, aktsomhetsområder
- ❷ Korallrev
- ❷ Kulturlandskap - verdifulle
- ❷ Kulturminner - Fredete bygninger
- ❷ Kulturminner - Lokaliteter, Enkeltminner og Sikringssoner
- ❷ Kulturminner - Verneverdig tette trehusmiljøer
- ❷ Låsettingsplasser
- ❷ Marine Naturtyper - DN håndbok 19
- ❷ Mineralressurser - industrimineral, naturstein og metaller
- ❷ Naturtyper NiN etter Miljødirektoratets instruks
- ❷ Reindrift beitehage
- ❷ Reindrift flyttlei
- ❷ Reindrift høstvinterbeite årstidbeite
- ❷ Reindrift oppsamlingsområde
- ❷ Reindrift reinbeitedistrikt
- ❷ Reindrift reindriftsanlegg
- ❷ Reindrift reinrestriksjonsområde
- ❷ Reindrift sommerbeite årstidsbeite
- ❷ Reindrift vårbeite årstidbeite
- ❷ Skredfaresøner
- ❷ Statens vegvesens kvikkleiredata
- ❷ Steinsprang - aktsomhetsområder
- ❷ Stormflo
- ❷ Støysoner Avinors lufthavn
- ❷ Støysoner for Forsvarets flyplasser
- ❷ Strategisk støykartlegging veg
- ❷ Trafikkmengde
- ❷ Turrutebasen
- ❷ Vannforekomster
- ❷ Vernskog
- ❷ Vindkraft

FKB Tiltak

| | | | |
|-------|----------|---------|------------|
| Kilde | Geovekst | Versjon | 27.08.2024 |
|-------|----------|---------|------------|

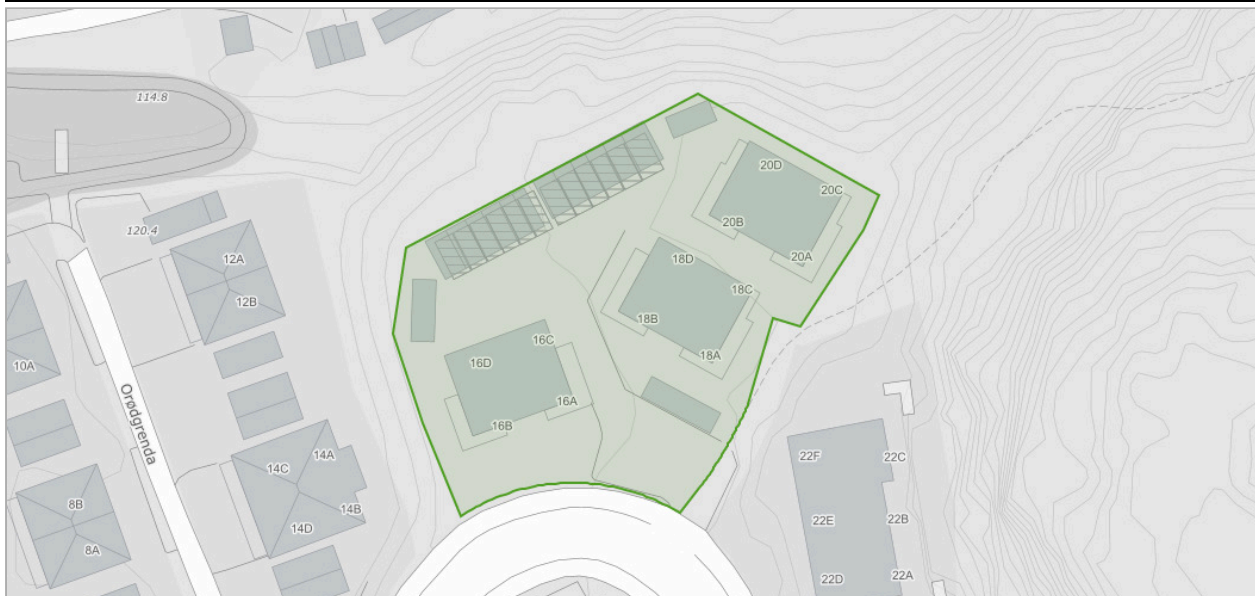

Om datasettet

FKB-Tiltak skal inneholde informasjon om områder der det skjer utbygging som fanges opp gjennom saksbehandling i kommunen eller andre offentlige myndigheter.

Tegnforklaring



Objekter

| Objekttype | Behandlingsstatus | Saksreferanse | Bygningsnummer | Tiltakstype |
|---------------|-------------------|---------------|----------------|-------------|
| BygningTiltak | godkjent | 2020004545 | - | nybygg |
| BygningTiltak | godkjent | 2020242313 | - | nybygg |
| BygningTiltak | godkjent | 2020543251 | - | nybygg |
| BygningTiltak | godkjent | 2020004132 | - | nybygg |
| BygningTiltak | godkjent | 2020004543 | - | nybygg |
| BygningTiltak | godkjent | 2020012313 | - | nybygg |
| BygningTiltak | godkjent | 2020000121 | - | nybygg |
| BygningTiltak | godkjent | 2020454132 | - | nybygg |
| BygningTiltak | godkjent | 2020012132 | - | nybygg |
| BygningTiltak | godkjent | 2020756756 | - | nybygg |
| BygningTiltak | godkjent | 2020000232 | - | nybygg |
| BygningTiltak | godkjent | 2020445614 | - | nybygg |

FKB-AR5

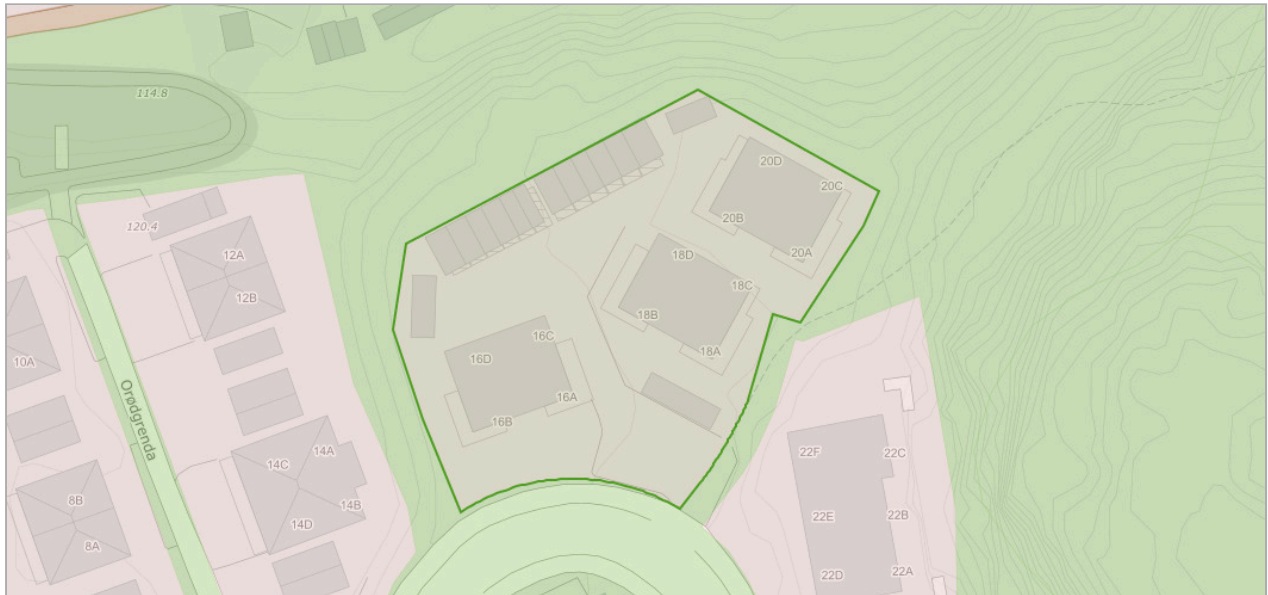

| | | | |
|-------|----------|---------|------------|
| Kilde | Geovekst | Versjon | 27.08.2024 |
|-------|----------|---------|------------|



Om datasettet

FKB-AR5 beskriver Norges arealressurser i målestokk 1:5 000. AR5 vil danne grunnlag for videre ajourhold av detaljert arealressursinformasjon. AR5 er et flatedekkende datasett som er velegnet for analyseformål og kartframstillinger.

Tegnforklaring

| | |
|---|------------|
|  | Bebyggelse |
|  | Skog |
|  | Samferdsel |

Objekter

| Arealtype | Grunnforhold | Skogbonitet | Treslag |
|-----------|---------------|---------------|---------------|
| Bebygd | Ikke relevant | Ikke relevant | Ikke relevant |
| Skog | Jorddekt | Høy | Barskog |

Grus og pukk

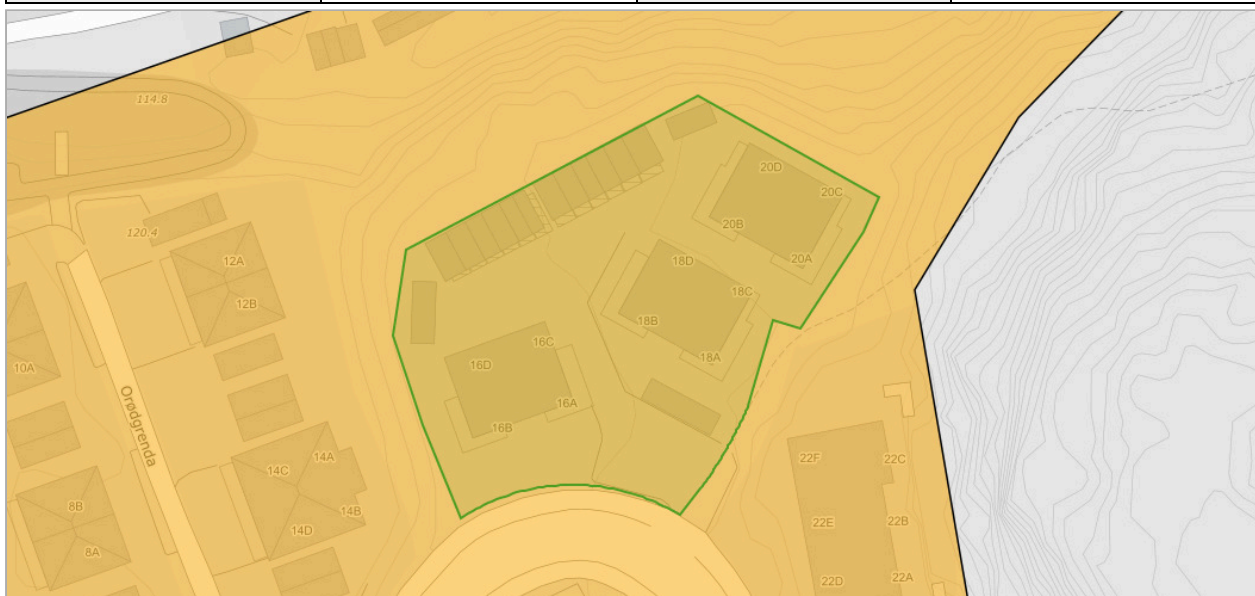

| | | | |
|-------|--------------------------------|---------|------------|
| Kilde | Norges geologiske undersøkelse | Versjon | 26.08.2024 |
|-------|--------------------------------|---------|------------|



Om datasettet

Grus- og Pukkdatabasen ved NGU inneholder opplysninger om de aller fleste grus- og pukkforekomster og uttakssteder i Norge for utnyttelse som råstoff for bygge- og anleggsvirksomhet. Databasen gir også informasjon om arealbruk, volum, driftsforhold, produsentnavn, kvalitet og hvor viktige ressursene er som råstoff til byggetekniske formål. NGU har laget en klassifisering av en forekomsts anvendbarhet, og ut fra kvalitet og beliggenhet gis en verddivurdering i form av viktighet. Forekomstene kan være lokalt meget viktige, viktige, lite viktige eller ikke være vurdert. Videre kan enkelte forekomster ha en større regional betydning, og vurderes da som regionalt eller nasjonalt viktig. Kriterier for å få koden nasjonalt viktig grus- eller pukkforekomst er blant annet forekomster med mulighet for betydelig eksport. I begrepet mulighet for å levere ligger også forekomster som ikke er i drift. Leveranse offshore betraktes som eksport. Videre er forekomster med mulighet til å være, eller bli, betydelig leverandør til et stort hjemmemarked vurdert som nasjonalt viktige. Dette gjelder vesentlig forekomster i nærheten av "storbyene", osloregionen ned til Grenland, samt Stavanger, Bergen og Trondheim, hvor det er knyttet arealkonflikter til bruken. Kriterier for å få koden regionalt viktig grus- eller pukkforekomst gjelder for forekomster som har leveranser innenfor en større region ut over egen kommune/fylke. Kystnære forekomster som har mulighet for leveranse per båt, eller at en forekomst har spesiell god kvalitet for anvendelse til veg- og betongformål, karakteriseres også som regionalt viktig.

Tegnforklaring

| |
|--|
|  Sand og grusregistrering |
|  Sand og grusregistrering |

Sand og grusregistrering

| Forekomstid | Navn | Beskrivelse |
|-------------|-------|-------------|
| 101018 | Oreid | - |

Kartlagte og verdsatte friluftslivsområder

| | | | |
|-------|-------------------|---------|------------|
| Kilde | Miljødirektoratet | Versjon | 26.08.2024 |
|-------|-------------------|---------|------------|

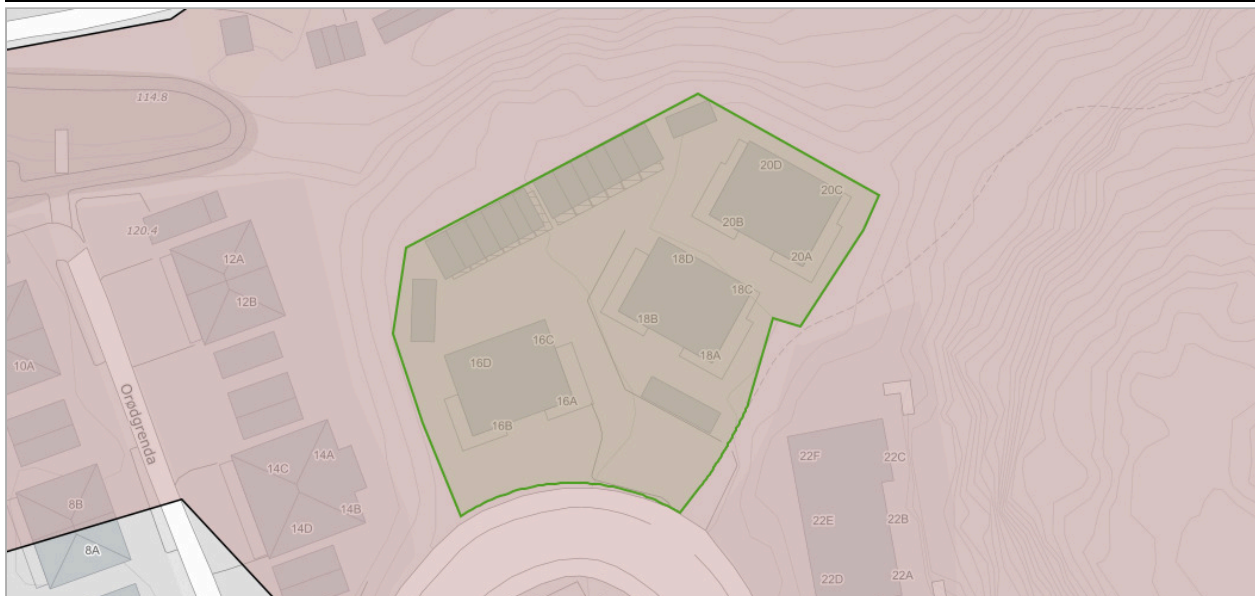

Om datasettet

Datasettet viser områder som er kartlagt og verdsatt etter metodikken i Miljødirektoratets Veileder M98-2013 (Tidligere DN håndbok 25 – 2004 Kartlegging og verdsetting av friluftslivsområder). Formålet med datasettet er å gi en oversikt over områder som er viktige for allmennhetens friluftsliv, og at det skal være lett å redegjøre for hvilke vurderinger og kriterier som er lagt til grunn for arbeidet og det ferdige produktet.

Tegnforklaring

| |
|---|
|  Kartlagte friluftslivsområder |
|  Svært viktig friluftslivsområde |

Objekter

| Navn | Fritype | Friverdi | Faktaark |
|-------|---------------|-------------------------------|--|
| Oreid | nærturterreng | sværtViktigFriluftslivsområde | Faktaark (pdf) (http://faktaark.naturbase.no/?id=FK00019522) |

Løsmasser N50/N250

| | | | |
|-------|--------------------------------|---------|------------|
| Kilde | Norges geologiske undersøkelse | Versjon | 13.08.2024 |
|-------|--------------------------------|---------|------------|

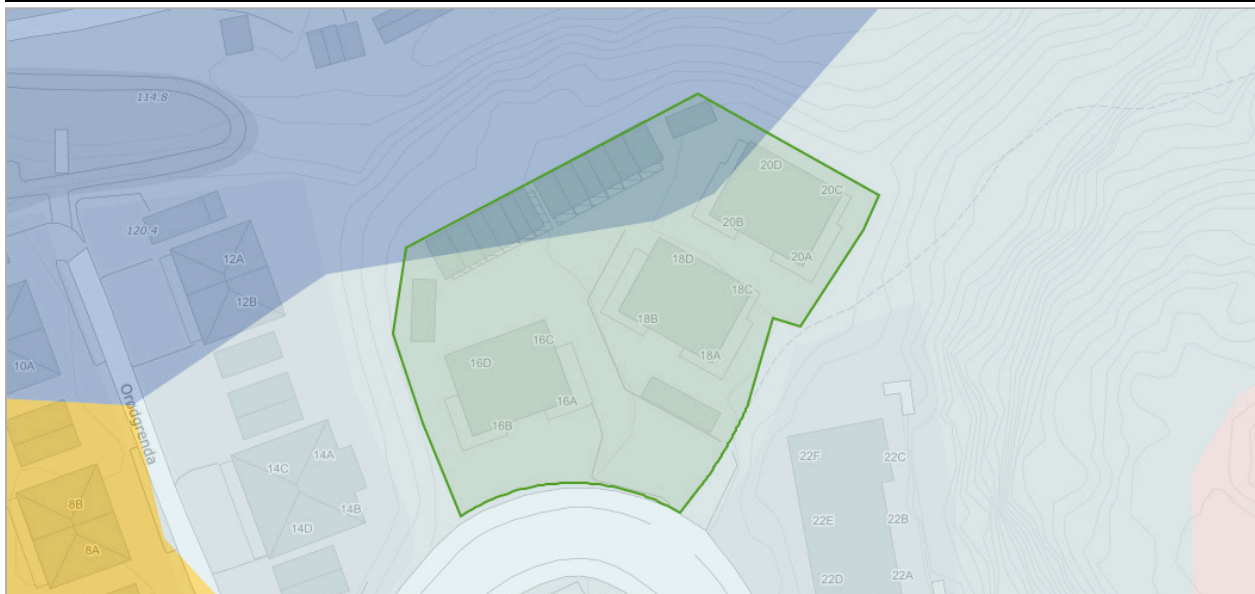

Om datasettet

Datagrunnlaget for tema jordarter er basert på innholdet i kvartærgeologiske kart (løsmassekart), som foreligger analogt i flere målestokker (hovedsaklig M 1:50.000). Kartene er konvertert til digital form ved hjelp av skanning og vektorisering. I første omgang er kun flatene og formelementer (linjer) etablert som digitale datasett. Senere vil også punktinformasjonen bli tilgjengelig. Temakoder og egenskaper følger i hovedsak SOSI-standard, versjon 4.0. I egenskapstabellen til kartet er det gitt opplysninger om jordartstype, og med utgangspunkt i jordartenes egenskaper er det utviklet avledede tema. Dette kan være infiltrasjonsegenskaper og grunnvannspotensiale. Forholdene ligger også til rette for senere å utvikle tema av interesse for avfallsdeponering, grunnforhold og telefare. De avleda temaene må ikke oppfattes som absolutte, men er kun retningsgivende. Lokale forhold og variasjoner vil kunne medvirke til at avledningen burde være annerledes enn oppgitt. Lokale undersøkelser anbefales derfor før tiltak basert på avledningen settes i verk.

Tegnforklaring

| |
|--|
| Løsmasser N50/N250 |
| <ul style="list-style-type: none"> ■ Brelvavsetning ■ Marin strandavsetning ■ Hav og fjordavsetning, tynt dekke ■ Bart fjell med tynt torvdekke |

Objekter

| Løsmasstype | Infiltrasjonsegenskap | Grunnvann |
|--|-----------------------|---------------------------------------|
| Marin strandavsetning, sammenhengende dekke | Middels egnet | Begrenset grunnvannspotensial |
| Hav- og fjordavsetning og strandavsetning, usammenhengende eller tynt dekke over berggrunnen | Lite egnet | Ikke grunnvannspotensial i løsmassene |

Marin grense

Kilde

Norges geologiske undersøkelse

Versjon

26.08.2024

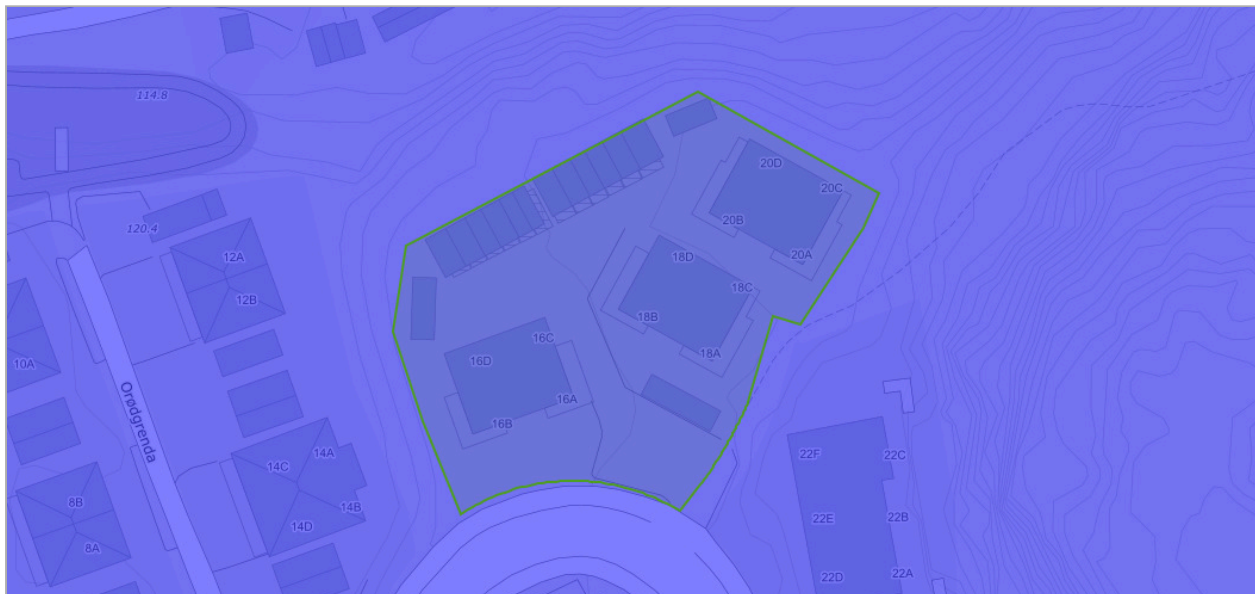

Om datasettet

Marin grense angir det høyeste nivået som havet nådde etter siste istid. Marin grense angir dermed det høyest mulige nivået for marine sedimenter (hav- og fjordavsetninger) som er hevet til tørt land. Dataene består av punktregistreringer, linjer samt polygoner. Linjer og polygoner er modellert fra punktene og en 10 m høydemodell.

Tegnforklaring

- Marin grense flate
- Marin grense flate

Mulighet for marin leire

| | | | |
|-------|--------------------------------|---------|------------|
| Kilde | Norges geologiske undersøkelse | Versjon | 26.08.2024 |
|-------|--------------------------------|---------|------------|

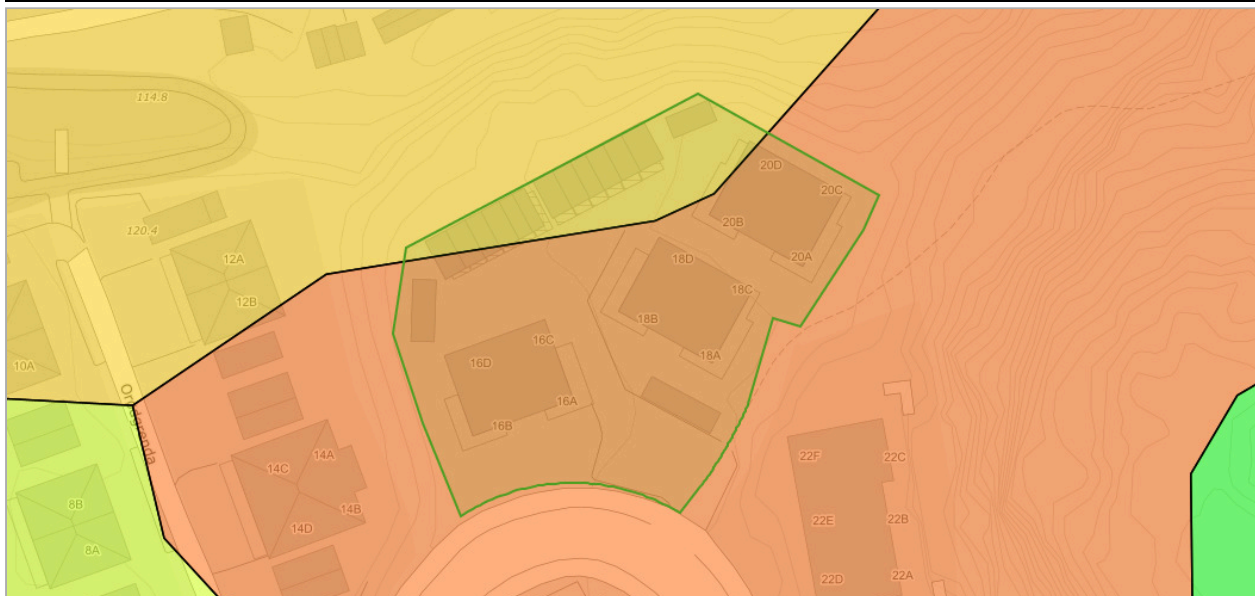

Om datasettet

Mulighet for marin leire er basert på løsmassekart i ulike målestokk og datasett for marin grense. Løsmassetyper under marin grense er klassifisert etter muligheten for å finne marin leire og kan grovt sett inndeles i seks klasser. Karttjenesten 'Mulighet for marin leire' er opprettet som en hjelp til å lese et kvartærgeologisk kart. Datasettet kan brukes til overordnet "screening" av store områder mht mulig forekomst av marin leire. Andre type data kan bidra til å verifisere om hvorvidt marin leire er tilstede eller ikke, for eksempel grunnboringsdata.

Tegnforklaring

| |
|--|
| Mulighet for marin leire |
| svært stor, men usammenhengende eller tynt |
| stor |
| middels |
| stort sett fraværende |

Objekter

| Mulig marin leire | Løsmasstype |
|--------------------------------------|--|
| stor | Marin strandavsetning, sammenhengende dekke |
| sværtStorMenUsammenhengendeEllerTynt | Hav- og fjordavsetning og strandavsetning, usammenhengende eller tynt dekke over berggrunnen |

Naturtyper i Norge - landskap

| | | | |
|-------|----------------|---------|------------|
| Kilde | Artsdatabanken | Versjon | 26.08.2024 |
|-------|----------------|---------|------------|

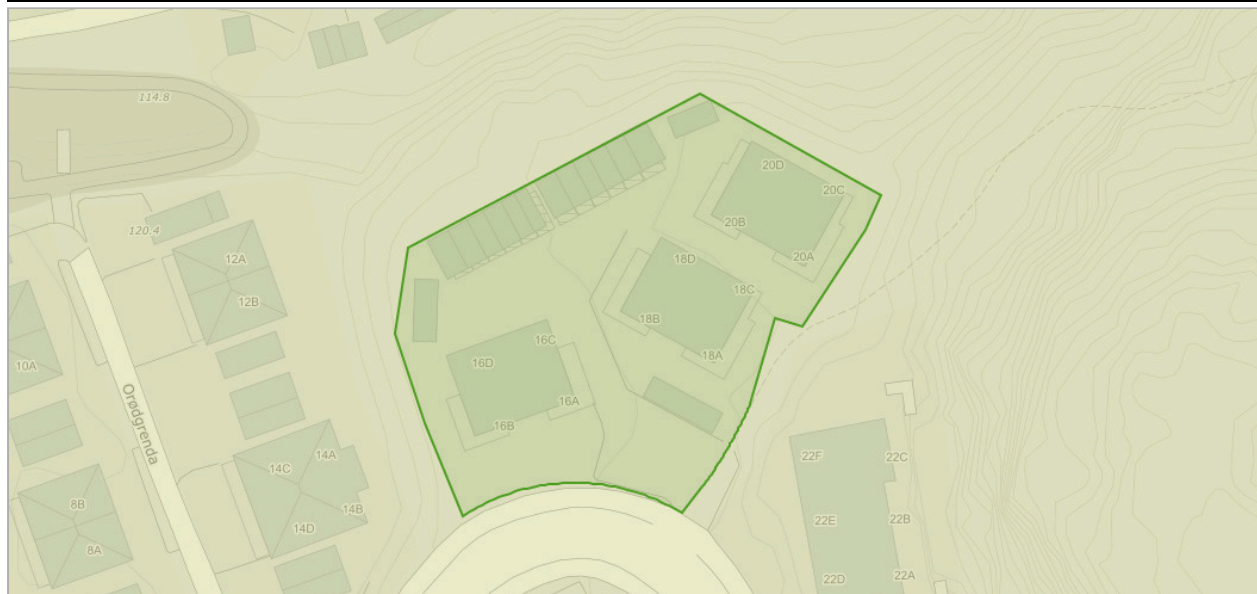

Om datasettet

NiN landskap er et system for beskrivelse av landskapsmessig variasjon som forholder seg til definisjonene i den europeiske landskapskonvensjonen og i naturmangfoldloven. NiN landskap er en del av Artsdatabanken sitt typesystem «Natur i Norge (NiN)». Kartleggingsmetodikken er utviklet for Nordland fylke, og standarden er utviklet etter et pilotprosjekt i Nordland fylke. Systemet inneholder standardisert metodikk for avgrensning og typeinndeling av landskap. Landskapsnivået i NiN er tilpasset kartlegging i målestokk 1:50 000. Landskapstypeinndelingen i NiN omfatter alle landskap fra naturlandskap, via jordbrukslandskap til bylandskapet. På grunnlag av digitale terrengformanalyser er det laget standardiserte kriterier for inndeling i hovedtyper og grupper av hovedtyper, som fanger opp variasjonen i landskapet på grov skala. Videre er det utarbeidet en typeinndeling for å adressere landskapsvariasjon i finere skala basert på variasjon i landskapets innhold og egenskaper. Variasjon i landskapet langs ti gradienter danner grunnlag for denne inndelingen.

Tegnforklaring

| |
|------------------------------|
| Innland - ås og fjellandskap |
| Innland - ås og fjellandskap |

Objekter

| Objekttype | Kode | Landskapstype |
|--------------------------|-----------|---|
| innland_aas_fjellandskap | LA-TI-I-A | Slakt til småkupert ås- og fjellandskap under skoggrensen med tett bebyggelse |

Radon

| | | | |
|-------|--------------------------------|---------|------------|
| Kilde | Norges geologiske undersøkelse | Versjon | 15.06.2020 |
|-------|--------------------------------|---------|------------|

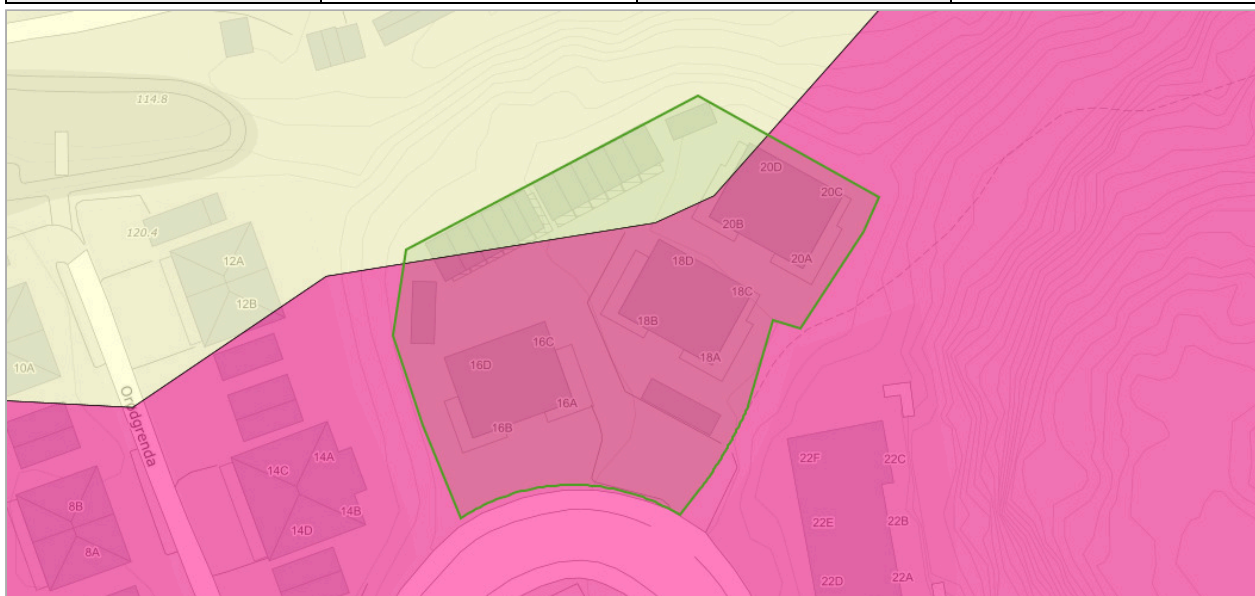

Om datasettet

Datasettet viser hvilke områder i Norge som trolig er mer radonutsatt enn andre. Datasettet er basert på geologi og inneluftmålinger av radon. Inneluftmålinger er fra NRPA sin nasjonale database, og geologi er fra NGU sine berggrunns- og løsmassedatabaser. Berggrunnsdata er av målestokk 1:250.000 og løsmassedata er av varierende målestokk, fra 1:50.000 til 1:1000.000. Inneluftmålinger er brukt til å identifisere områder med forhøyd aktsomhet for radon. De er også brukt til å kjennetegne geologi i forhold til aktsomhet for radon, og denne kunnskapen er overført til områder hvor det finnes ingen eller få inneluftmålinger. Der hvor et område er klassifisert som «høy aktsomhet» er det beregnet at minst 20% av boligene har radonkonsentrasjoner over 200 Bq/m³, med 70% statistisk sikkerhet. Der hvor et område er klassifisert som «middels til lav aktsomhet» er det beregnet at opp til 20% av boligene har radonkonsentrasjoner over 200 Bq/m³, med 70% statistisk sikkerhet. Der hvor det ikke er nok data, eller hvor det ikke er nok statistisk sikkerhet for å beregne aktsomhet for radon, er områder klassifisert som «usikker aktsomhet». Alunskifer er tilknyttet forhøyde radonkonsentrasjoner. Områder hvor det finnes alunskifer er klassifisert som «særlig høy aktsomhet». Med å overføre kunnskap fra områder med inneluftmålinger til områder uten inneluftmålinger, er det antatt at radonegenskaper av en geologitype er det samme i hele landet. I praksis kan det forventes noe variasjon i radonegenskaper i polygoner av den samme geologitypen. I tillegg kan det forventes variasjon i radonegenskaper innenfor et polygon.

Tegnforklaring

| |
|------------------------|
| Radon aktsomhetsområde |
| Moderat til lav |
| Høy |

Objekter

| Aktsomhetsgrad |
|-----------------|
| Moderat til lav |
| Høy |

Tettsteder

| | | | |
|-------|------------------------|---------|------------|
| Kilde | Statistisk sentralbyrå | Versjon | 26.08.2024 |
|-------|------------------------|---------|------------|

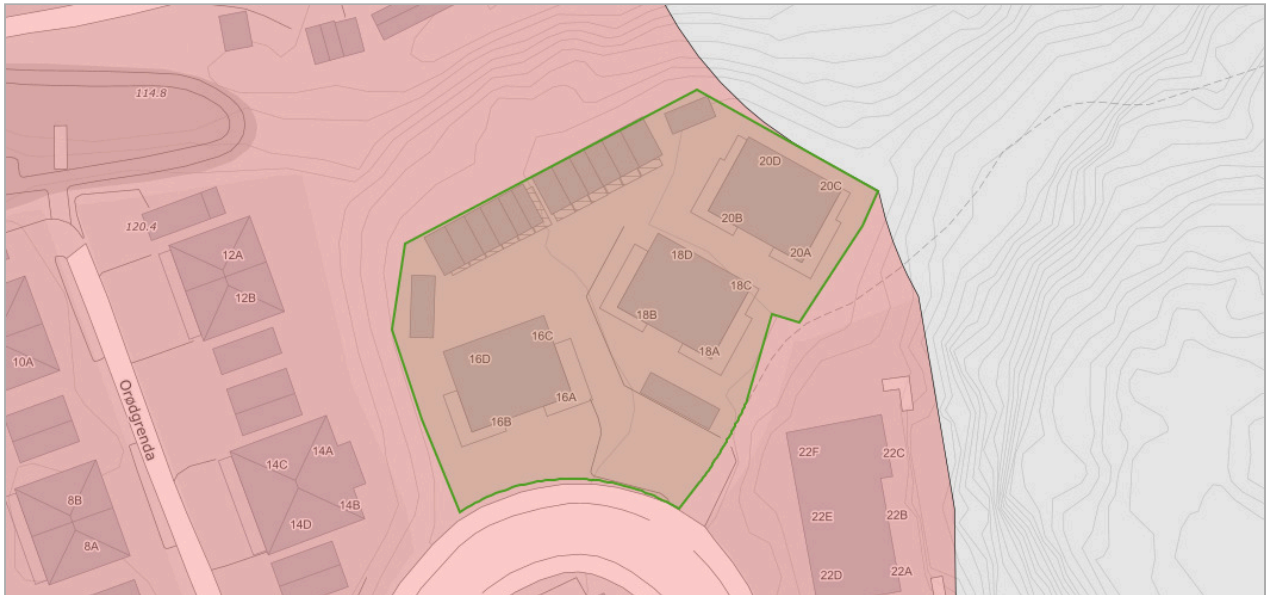

Om datasettet

Tettsteder er geografiske områder som har en dynamisk avgrensning, og antall tettsteder og deres yttergrenser vil endre seg over tid avhengig av byggeaktivitet og befolkningsutvikling.

Et tettsted er en hussamling med minst 200 bosatte og der avstanden mellom husene normalt ikke skal overstige 50 meter. Les mer om tettsted og fullstendig definisjon her: <http://www.ssb.no/befsett>.

Tegnforklaring

| |
|------------|
| Tettsteder |
| Tettsteder |

Objekter

| Tettstednr | Navn | Innbyggere | Areal |
|------------|--------|------------|--------------------|
| 0001 | Halden | 26126 | 14.319609130043677 |

Vannkraft, Utbygd og ikke utbygd

| | | | |
|--------------|---------------------------------------|----------------|------------|
| Kilde | Norges vassdrags- og energidirektorat | Versjon | 27.08.2024 |
|--------------|---------------------------------------|----------------|------------|

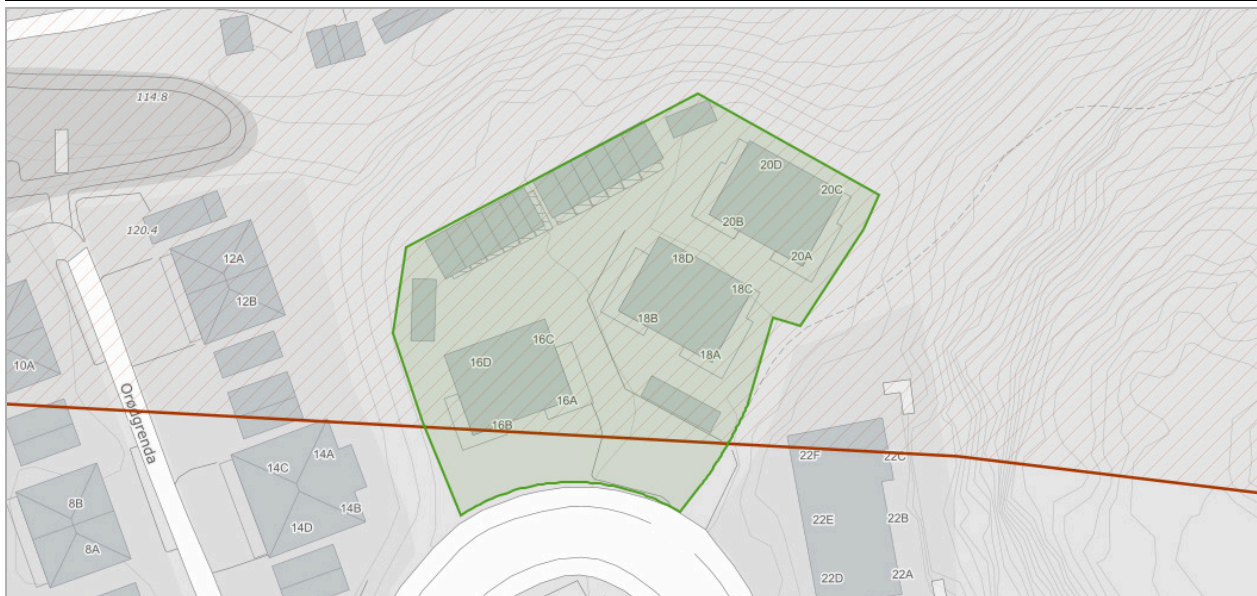

Om datasettet

Før et vannkraftprosjekt kan søke konsesjon må det være avklart i forhold til Samlet plan. Prosjekter som tidligere har vært behandlet i Samlet plan kan søke konsesjon dersom det er plassert i kategori I. Prosjekter som er plassert i kategori II kan ikke søke konsesjon nå, men kan søke om å flytte prosjektet til kategori I på grunnlag av redusert konflikt eller at lokal motstand er opphørt. Miljøverndepartementet delegerte i 1995 ansvaret for den administrative driften av Samlet plan til Direktoratet for naturforvaltning. Avgjørelser innen Samlet plan gjøres av Miljødirektoratet i samråd med NVE. NVE har ansvar for den teknisk/økonomiske vurderingen av prosjektet og Fylkesmannen uttaler seg angående allmenne interesser.

Tegnforklaring

| |
|---|
| <input type="checkbox"/> Delfelt |
| <input checked="" type="checkbox"/> Delfelt |

Delfelt vannkraft

| Delfeltnavn | Kraftverknavn |
|-------------|---------------|
| TISTEDALEN | Skonningsfoss |

Verneplan for vassdrag

| | | | |
|-------|---------------------------------------|---------|------------|
| Kilde | Norges vassdrags- og energidirektorat | Versjon | 26.08.2024 |
|-------|---------------------------------------|---------|------------|

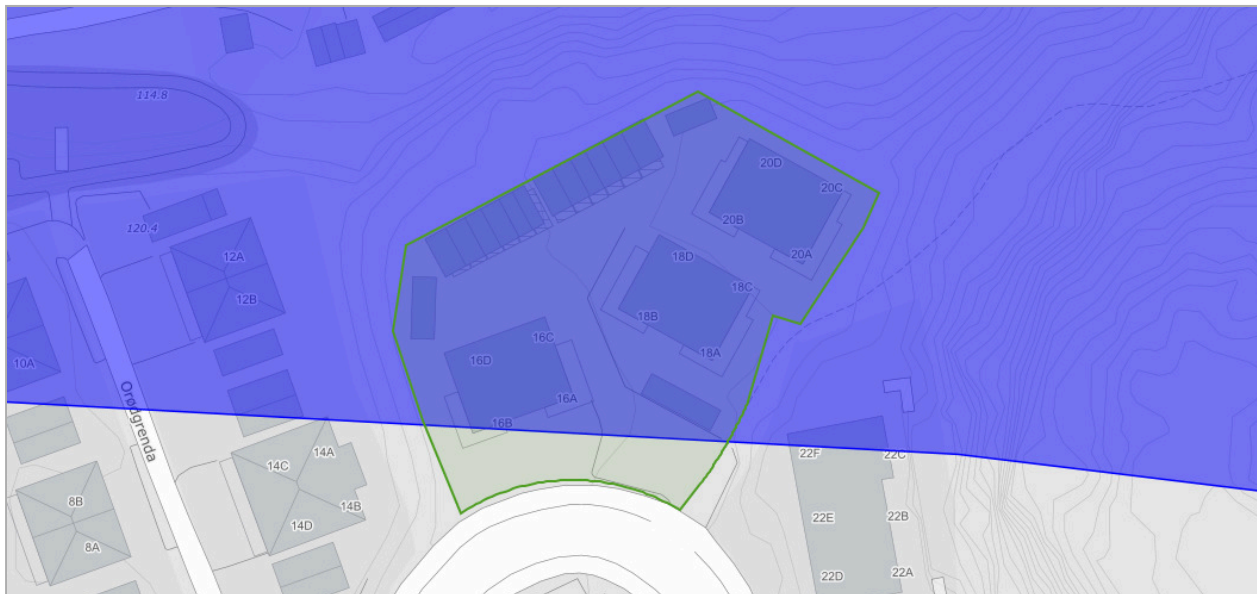

Om datasettet

Stortinget vedtok Verneplan for vassdrag i flere etapper. Verneplanen omfatter ulike vassdrag som til sammen skal utgjøre et representativt utsnitt av Norges vassdragsnatur. Hensikten med verneplanen er å sikre helhetlige nedbørfelt med sin dynamikk og variasjon fra fjell til fjord. Vernet gjelder først og fremst mot kraftutbygging, men verneverdiene skal også tas hensyn til ved andre inngrep.

Tegnforklaring

| |
|--|
| Verneplan for vassdrag |
| ■ Verneplan for vassdrag |

Objekter

| Navn |
|--------------------------|
| Haldenvassdraget (Tista) |



OVERSIKT OVER LØSØRE OG TILBEHØR TIL EIENDOMMEN

Oversikten er utarbeidet av Norges Eiendomsmeglerforbund, Eiendom Norge og Advokatforeningens Eiendomsmeglingsgruppe, og er gjeldende fra 1. januar 2020.

Generelt

Lov om avhending av fast eiendom (avhendingslova/avhl.) av 3. juli 1992 regulerer kjøper og selgers rettigheter og plikter ved overdragelse av fast eiendom og andeler i borettslag.

I henhold til avhl. § 3-4 skal eiendommen, når annet ikke er avtalt, overdras med innredninger og utstyr som etter lov, forskrift eller annet offentlig vedtak skal følge med. Det samme gjelder varig innredning og utstyr som enten er fastmontert eller er særskilt tilpasset bygningen, jf. avhl. § 3-5. Loven inneholder ingen detaljert oversikt over hva som omfattes av «innredning og utstyr», og over hva som skal regnes som «fastmontert eller særskilt tilpasset».

Partene kan fritt avtale hva som skal følge med eiendommen ved salg. Bransjens liste over løsøre og tilbehør som skal følge med eiendommen, er en del av avtalen mellom kjøper og selger dersom ikke annet er opplyst i salgsoppgaven, kjøper har tatt forbehold i bud eller avtale på annen måte er inngått. Der intet annet er avtalt, vil løsøre og tilbehør medfølge slik dette fremkommer av avhl. § 3-4 og § 3-5 og denne oversikt.

Produkter og installasjoner som medfølger overdras uten noen form for garantier, utover eventuell gjenværende leverandørgaranti.

Dersom det er noe i nedenstående liste som ikke finnes på eiendommen, vil det heller ikke medfølge.

- 1. HVITEVARER** medfølger der dette er spesielt angitt i salgsoppgaven.
- 2. HELDEKKENDE TEPPER** følger med uansett festemåte.
- 3. VARMEKILDER**, slik som ovner, kaminer, peiser, varmpumper og panelovner, følger med uansett festemåte. Frittstående biopeiser/varmeovner og terrassevarmere medfølger ikke. Det følger ikke med varmekilder i rom som ikke har vegg- eller fastmonterte varmekilder på visning.
- 4. TV, RADIO OG MUSIKKANLEGG.** TV-antennene og fellesanlegg for TV, herunder parabolantenne, og tuner/dekoder/tv-boks medfølger der dette eies av selger. Veggmontert TV/flatskjerm med tilhørende festeordning samt musikkanlegg følger ikke med (se også punkt 12).
- 5. BADEROMSINNREDNING/UTSTYR.** Badekar, dusjkabinett, dusjvegger, alle fastmonterte speil og hyller, fastmonterte glass- og håndkleholdere, herunder håndklevarmere samt baderomsinnredning, medfølger.
- 6. GARDEROBESKAP** medfølger, selv om disse er løse. Fastmonterte garderobehyller og knagger medfølger. Innredning i garderobeskap, for eksempel løse eller fastmonterte trådkurver, hyller, stenger og lignende, medfølger.

7. KJØKKENINNREDNING medfølger, herunder også åpne, fastmonterte hyller og løs eller fastmontert kjøkkenøy.

8. MARKISER, PERSIENNER og annen type innvendig og utvendig solskjerming, gardinoppheng, lamellgardiner og liftgardiner medfølger.

9. AVTREKKSIVIFTER av alle slag, samt fastmonterte aircondition/ventilasjonsanlegg, medfølger.

10. SENTRALSTØVSUGER medfølger med komplett anlegg, herunder slange, munnstykke mm.

11. LYSKILDER. Kupler, lysstoffarmatur, fastmonterte "spotlights", oppheng og skinner med spotlights samt utelys og hagebelysning medfølger. Vegglamper, krokhengte lamper, lysekroner, prismelamper og lignende som er koblet til sukkerbit eller stikkontakt følger likevel ikke med.

12. INSTALLERTE SMARTHUSLØSNINGER med sentral som styrer lys, varme, lyd o.l., samt tilhørende trådløse enheter som brytere, sensorer, kameraer, integrerte høyttalere el. medfølger. Enkle lysstyringssystem f.eks. med en sentral som kun styrer lyspærer eller smartpærer montert i sokkel medfølger likevel ikke.

13. UTVENDIGE SØPPELKASSER og eventuelt holder/hus til disse medfølger.

14. POSTKASSE medfølger.

15. UTENDØRS INNRETNINGER slik som flaggstang, fastmontert tørkestativ, samt andre faste utearrangementer som f.eks. badestamp, boblekar/jacuzzi og liknende utendørs kar, lekestue, lekestativ, utepeis, fastmontert trommel til vannslange, medfølger. Guidekabel/avgrensingskabel til robotgressklipper medfølger, men robotgressklipper og ladestasjon for denne medfølger ikke.

16. FASTMONTERT VEGGLADER/LADESTASJON TIL EL-BIL medfølger uavhengig av hvor laderen er montert.

17. SOLCELLEANLEGG med tilhørende teknisk infrastruktur medfølger.

18. GASSBEHOLDER til gasskomfyr og gasspeis medfølger.

19. BRANNSTIGE, BRANNTAU, feiestige og lignende medfølger der dette er påbudt. Løse stiger medfølger ikke.

20. BRANNSLUKNINGSAPPARAT, BRANNSLANGE og RØYKVARSLER medfølger der dette er påbudt. Det er eier og brukers plikt til å se til at utstyret forefinnes på enhver eiendom. Hvis annet ikke er uttrykkelig avtalt, skal dette derfor alltid følge med ved salg av eiendom.

21. SAMTLIGE NØKLER til eiendommen som selger er i besittelse av skal overleveres kjøper på overtakelsen, herunder nøkler til eventuelle boder, uthus, garasjeportåpner e.l. Låses boder, uthus e.l. med hengelås, skal lås og nøkler til disse medfølge.

22. GARASJEHYLLER, bodhyller, lagringshyller og oppheng til bildekk medfølger såfremt de er fastmontert.

Planter, busker og trær som er plantet på tomten, eller fastmonterte kasser og lignende er en del av eiendommen og medfølger i handelen.



Et hjem er mer verdt enn et hus, og et hus er mer enn bare vegger.

Det er et sted for å skape gode minner
preget av trivsel, omsorg og trygghet.

For oss som jobber med folks hjem hver
eneste dag, er det naturlig å engasjere oss
sammen med SOS-barnebyer for å gi flere
barn et trygt og godt hjem.

For hvert hjem vi formidler, gir vi derfor
100 kroner til SOS-barnebyers arbeid.

aktiv. +  **SOS
BARNEBYER**

Trygghet for deg som boligkjøper



Derfor bør du ha Boligkjøperforsikring:



1 av 4 finner feil etter overtakelse av ny bolig



Advokaten vet hvilke feil som gir krav mot selger



Vi tar saken, uten økonomisk risiko for deg



Advokathjelp er dyrt når du ikke har Boligkjøperforsikring

Advokatforsikring for boligeiere inkluderer i tillegg:

- Samboeravtale og ektepakt
- Arveoppgjør, testament og fremtidsfullmakt
- Kjøp og håndverkertjenester
- Naboforhold og husleie
- ID-tyveri og nettkrenkelser
- Tilgang til viktige digitale kontrakter
- Husstandsdekning
- Opptil 2 mill. i tvistedekning

Hva koster det?

| | |
|-------------------------------|-----------|
| Andelsbolig og aksjeleilighet | 8 900 kr |
| Selveierleilighet og rekkehus | 11 900 kr |
| Ene-, tomannsbolig og tomt | 16 900 kr |

Pris gjelder for 5 år.

Advokatforsikring for boligeiere kan bare tegnes samtidig med boligkjøperforsikringen, og koster kun kr 2 800 i tillegg per år.

Egenandel kr 4 000 påløper ved takst, tvist eller 10 timer advokatbistand, avhengig av hva som kommer først

Boligkjøperforsikring tegnes hos eiendomsmegler senest ved kontraktsgjøring og gir rett til advokathjelp inntil 5 år etter overtakelse. Forsikringen betales som del av oppgjøret ved boligkjøpet. Advokatforsikringen fornyes årlig ved faktura fra HELP.

Har du spørsmål? Kontakt HELP på 22 99 99 99 eller post@help.no. Les mer på help.no.

Ved kjøp av landbrukseieendom, herunder også småbruk, og annen kombinasjonseieendom, begrenser forsikringen seg til våningshuset (kundens primærbolig). Meglerforetaket mottar kr 5 600/5 600/5 900 i kostnadsgodtgjørelse, avhengig av boligtype, samt et tillegg på kr 1 000 ved salg av Advokatforsikring for boligeiere. Vi tar forbehold om pris- og vilkårsendringer. Hvis premien ikke er innbetalt ved overtakelse, vil avtalen bli kansellert. For fullstendig informasjon om dekning og vilkår, se help.no.

For eiendommen:

Adresse:
Orødgrenda 18A, 1793 Tistedal
andelsnr. 5 i Oreid lll Borettslag, org.nr. 925 531 294 i Halden
kommune
Oppdragsnummer:
1101240117

Meglerforetak: Berg Sparebank Eiendomsmegling AS
Saksbehandler: Vera Gummesen
Telefon: 997 95 559
E-post: vera.gummesen@aktiv.no

Undertegnede gir herved følgende bud på ovennevnte eiendom:

Kjøpesum: Kr _____
Beløp med bokstaver: Kr _____

+ omkostninger iht. opplysninger i salgsoppgaven

Dette budet er bindende for undertegnede frem til og med den: _____ Kl. _____

Dersom annet ikke er angitt gjelder budet til kl. 15.00 første virkedag etter siste annonserte visning. I forbrukerforhold vil bud med kortere akseptfrist enn til kl. 12.00 første virkedag etter siste annonserte visning ikke bli videreformidlet til selger.

Eventuelle forbehold: _____

Undertegnede er kjent med at selger står fritt til å godta eller forkaste ethvert bud. Likeledes er undertegnede klar over at budet er bindende for budgiver når det er kommet til selgers kunnskap. Handelen er juridisk bindende for begge parter dersom budet aksepteres innen akseptfristen. Undertegnede er kjent med at budjournalen vil bli forelagt kjøper og selger når handel er sluttet.

Ønsket overtakelsesdato: _____

Budet baseres på opplysninger og salgsvilkår som fremkommer av salgsoppgave datert: _____

Kjøpet vil bli finansiert slik:

Låneinstitusjon: _____ Referanse og tlf nr: _____
Lånt kapital: _____ Kr: _____
Egenkapital: _____ Kr: _____
Totalt: _____ Kr: _____

Egenkapital består av: Salg av nåværende bolig eller fast eiendom Disponibelt kontantbeløp (bankinnskudd)

Jeg gir bud som: Forbruker Ledd i næringsvirksomhet / juridisk person (selskap)

Jeg samtykker til bruk av elektronisk kommunikasjon: Ja Nei

Navn: _____
Fødselsnummer (11 siffer): _____
Adresse: _____
Postnr: _____ Sted: _____
Tlf.: _____ E-post: _____
Dato: _____ Sign: _____

Navn: _____
Fødselsnummer (11 siffer): _____
Adresse: _____
Postnr: _____ Sted: _____
Tlf.: _____ E-post: _____
Dato: _____ Sign: _____

Kopi av legitimasjon

Kopi av legitimasjon

Forbrukerinformasjon om budgivning

Sist oppdatert med virkning fra 1. juli 2025, i forbindelse med ikrafttredelse av endringer i eiendomsmeglingsloven.



Informasjonen er utarbeidet av Forbrukerrådet, Advokatforeningen ved Lovutvalget for eiendomsmegling, Eiendom Norge og Norges Eiendomsmeglerforbund, på grunnlag av bl.a. eiendomsmeglingsloven § 6-8.

Nedenfor gis en oversikt over de retningslinjer som anbefales ved budgivning på eiendommen. Avslutningsvis gis også en kort oversikt over de viktigste rettsreglene tilknyttet budgivning.

Før det legges inn bud på eiendommen oppfordres budgiver til å sette seg inn i all relevant informasjon om eiendommen, herunder salgsopp-gave og tilstandsrapport.

GJENNOMFØRING AV BUDGIVNING:

1. Alle bud skal inngis skriftlig til megler, som formidler disse videre til selger. Med skriftlige bud menes også elektroniske meldinger som e-post og SMS når informasjonen i disse er tilgjengelig også for ettertiden. Kravet til skriftlighet gjelder også budforhøvelser, og motbud (bud fra selger), aksept eller avslag fra selger. Før formidling av bud til selger skal megler innhente gyldig legitimasjon og signatur fra budgiver. Kravet til legitimasjon og signatur er oppfylt for budgivere som benytter e-signatur som f.eks. BankID eller MinID.

2. Et bud bør inneholde eiendommens adresse (eventuelt gnr/bnr), kjøpesum, budgivers kontaktinformasjon, finansieringsplan, akseptfrist, overtakelsesdato og eventuelle forbehold som for eksempel usikker finansiering, salg av nåværende bolig ol. Normalt vil ikke et bud med forbehold bli akseptert før forbeholdet er avklart. Konferer gjerne med megler før bud inngis.

3. Megler skal legge til rette for en forsvarlig avvikling av budrunden. I forbrukerforhold (dvs. der selger er forbruker) skal megleren ikke formidle bud med kortere akseptfrist enn kl. 12.00 første virkedag etter siste annonserte visning. Etter denne fristen bør budgivere ikke sette en kortere akseptfrist enn at megler har mulighet til, så langt det er nødvendig, å orientere selger, budgivere og øvrige interessenter om bud og forbehold. Dersom bud inngis med en frist som åpenbart er for kort til at megleren kan avvikle budrunden på en forsvarlig måte som sikrer selger og interessenter et tilstrekkelig grunnlag

for sine handlingsvalg, vil megler fraråde budgiver å stille slik frist.

4. Megler skal ikke formidle bud med forbehold om at budet eller forbehold i budet skal holdes skjult (hemmelig) for andre budgivere og interessenter.

5. Megleren vil uoppfordret gi sin vurdering av det enkelte bud overfor selger, når budet er gitt innenfor fristene i punkt 3.

6. Megleren skal, så langt det er nødvendig og mulig, holde budgiverne skriftlig orientert om mottatte bud, herunder budets størrelse, forbehold og akseptfrist. Megler skal så snart som mulig bekrefte skriftlig overfor budgivere at budene deres er mottatt. For øvrig vil megler, på forespørsel fra andre, opplyse om aktuelle bud på eiendommen, herunder relevante forbehold.

7. Kopi av budjournal skal gis til kjøper og selger uten ugrunnet opphold etter at handel er kommet i stand. Dersom det er viktig for budgiver å bevare sin anonymitet, bør budet formidles gjennom fullmektig.

8. Etter at handel har kommet i stand, eller dersom en budrunde avsluttes uten at handel er kommet i stand, kan en budgiver kreve kopi av budjournalen i anonymisert form.

VIKTIGE AVTALERETTSLIGE FORHOLD:

1. Det eksisterer ingen angrerett ved salg/kjøp av fast eiendom.

2. Når et bud er inngitt til megler og innholdet i budet er formidlet til selger (slik at selger har fått kunnskap om budet), kan budet ikke kalles tilbake. Budet er da bindende for budgiver frem til akseptfristens utløp, med mindre budet før denne tid avslås av selger eller budgiver får melding om at eiendommen er solgt til en annen. Man bør derfor ikke gi bud på flere eiendommer samtidig dersom man ikke ønsker å kjøpe flere enn en eiendom.

3. Selger står fritt til å forkaste eller akseptere ethvert bud, og er for eksempel ikke forpliktet til å akseptere høyeste bud.

4. Når en aksept av et bud har kommet frem til budgiver innen akseptfristens utløp er det inngått en bindende avtale.

5. Husk at et eventuelt bud fra selger til kjøper (såkalte «motbud»), avtalerettslig er et bindende tilbud som medfører at det foreligger en avtale om salg av eiendommen dersom budet i rett tid aksepteres av kjøper.

aktiv.
Tar deg videre