

The image shows a bright, modern living room. A dark leather sofa with several mustard yellow and grey cushions is positioned in front of a large window with black curtains. A dark coffee table holds a vase of tulips. To the left, a TV is mounted on a dark console. The room has light-colored walls and a wooden floor.

aktiv.

Eilert Sundts gate 14A, 0259 OSLO

Flott og moderne 3-roms med høy standard - Renoverert i 2021 - Nytt bad 2024 - Ingen dok.avgift - Fantastisk beliggenhet



Eiendomsmeglerfullmektig / Partner

Even Vestreng

Mobil 980 92 775

E-post Even.vestreng@aktiv.no

Aktiv Eiendomsmegling Grünerløkka

Sofienberggata 17, 0558 OSLO

Nøkkelinformasjon

Prisant.: Kr 5 800 000,-
Fellesgjeld: Kr 156 676,-
Omkostn.: Kr 12 000,-
Total ink omk.: Kr 5 968 676,-
Felleskostn.: Kr 4 335,-
Selger: Sofie Hellegaard Amundrød

Salgsobjekt: Aksjeleilighet
Eierform: Aksje
Byggeår: 1933
BRA-i/BRA Total 51/51 kvm
Tomtstr.: 365.8 m²
Soverom: 2
Antall rom: 3
Gnr./bnr. Gnr. 213, bnr. 95
Oppdragsnr.: 1008250100

Ditt neste hjem?

Vi har gleden av å ønske velkommen til denne flotte Eilert Sundts Gate 14A!

Dette er en flott 3-roms leilighet på Briskeby med ypperlig beliggenhet. Leiligheten ble i sin helhet totalrenovert i 2021, mens baderommet ble renovert i 2024. Her vil du bo fint til i byggets 3. etasje med gjennomgående planløsning og en herlig atmosfære. Leiligheten ligger særdeles attraktivt til i hjertet av Briskeby, med umiddelbar nærhet til spennende restauranter, godt kollektivtilbud og shoppingmuligheter uten sidestykke.

Verdt å merke seg:

- Høy standard
- Totalrenovert i 2021 og 2024.
- Separat kjøkken fra 2021
- Bad 2024.
- Ingen forkjøpsrett eller dok.avgift
- Fjernvarmeanlegg med radiatorer.
- Særdeles attraktiv beliggenhet i hjertet av Briskeby
- Umiddelbar nærhet til kollektiv.

Velkommen!



Innhold

Nøkkelinformasjon	2
Om eiendommen	4
Tilstandsrapport	34
Egenerklæring	51
Nabolagsprofil	56
Budskjema	65

Om eiendommen

Om boligen

Areal

BRA - i: 51 m²

BRA totalt: 51 m²

Bruksareal fordelt på etasje

3. etasje

BRA-i: 51 m² Entré, Bad, Stue, Soverom, Soverom 2, Kjøkken

Takstmannens kommentar til arealoppmåling

Arealet er beregnet ut ifra oppmåling på stedet. Så lenge rommene er målbare og innredet til sitt formål kan man ta med rommene i p-rom.

Etter areal retningslinjene er det bruken som er avgjørende og ikke hva de er godkjent som. Takhøyde(entre) ca 259 cm.

Leiligheten har/disponerer en loftsbod(merket) i felles avlåst rom. Boden er ikke målbar iht NS 3940, regler for skråhimlinger. Gulvareal ca 4,5 m². Leiligheten har/disponerer en kjellerbod/skap i felles avlåst rom, størrelse ca. 0,4 m² .

Tomtetype

Eiet

Tomtestørrelse

365.8 m²

Tomtebeskrivelse

Tomten er pent opparbeidet.

Beliggenhet

Eiendommen ligger i et attraktivt boligområde på Briskeby i Oslo. Like ved leiligheten har du et godt servicetilbud og spisesteder på Briskeby med Rema 1000, Kiwi, søndagsåpen Joker, apotek, Vinmonopolet, Yme Asian Fusion, Pizza Pancetta, Michaels, Bonita Café og Blomster, og Mocca Oslo. Det er heller ikke langt til Bogstadveien, en av hovedstadens mest populære handlegater. Også der er det flere spisesteder. Området er preget av nydelig arkitektur fra forrige århundre, med umiddelbar nærhet til Uranienborgparken og Langaardsløkken. Det er i tillegg kort vei

til både Slottsparken og Frognerparken.

Rusler man nedover mot Slottsparken og forbi Slottet, når man Karl Johans gate og de øvrige handlegatene i Oslo sentrum på ca. 15 minutter. Få også med deg Vestkanttorget med lørdagsmarked, eller bondens månedlige marked på Valkyrie Plass.

Frognerparken har det kjente skulpturanlegget Vigelandsparken, Oslo Bymuseum, Frognerbadet og Frogner stadion, og er svært populær både blant turister og fastboende. Men du kan finne "gjemte" lommer hvor det ferdes færre. Det er også hyggelige turområder langs Frognerkilen og Bygdøy, med bademuligheter, maritime fasiliteter og skiløyper om vinteren. Bislett bad og Bislett stadion er også innen gangavstand.

Det er omtrent to kilometer ned til populære Tjuvholmen, med spennende gallerier som Astrup Fearnley Museet og Pushwagner Gallery ligger i nærområdet. Her finner man også Tjuvholmen sjøbad med fin strand, gressplen og skulpturpark. Fra Rådhuset kan du ta båten ut til flere av øyene i Oslofjorden med fine strender og gode tur- og rekreasjonsområder.

Det er flere dagligvareforretninger i området og et bredt tilbud av offentlig kommunikasjon. Buss- og trikkestopp like ved. Nærmeste trikkeholdeplass er Briskeby (linje 11) og ligger kun 2 minutters gange unna. Det er heller ikke langt til Nationaltheatret som også kan skilte med Flytoget og andre togforbindelser i tillegg til å være et knutepunkt for T-banen og flere buss- og trikkelinjer.

Adkomst

Se vedlagte veikart for kjørebeskrivelse til eiendommen.

Bebyggelsen

Det er primært leilighets-/gårdsbebyggelse i området.

Offentlig kommunikasjon

Det er flere dagligvareforretninger i området og et bredt tilbud av offentlig kommunikasjon. Buss- og trikkestopp like ved. Nærmeste trikkeholdeplass er Briskeby (linje 11) og ligger kun 2 minutters gange unna. Det er heller ikke langt til Nationaltheatret som også kan skilte med Flytoget og andre togforbindelser i tillegg til å være et knutepunkt for T-banen og flere buss- og trikkelinjer.

Bygningssakkyndig

Tron Bentestuen

Type takst

Tilstandsrapport

Byggemåte

Avvik som ikke krever umiddelbare tiltak

Utvendig.

Vinduer. TG 2.

Bygningen har malte trevinduer med 2-lags glass.

Årstall: 1987 Kilde: Produksjonsår på produkt

Vurdering av avvik:

Vinduer fremstår med forventede vær- og aldringsslitasje og med reduserte isolerende egenskaper og tetthet.

Tiltak:

For bedre isolerende egenskaper og tetthet bør man tenke på utskiftninger av vinduer.

Kostnadsestimat: Ingen umiddelbar kostnad

Våtrom

Ventilasjon. TG 2.

Det er naturlig ventilering.

Vurdering av avvik:

Rommet har kun naturlig ventilasjon.

Andre tiltak:

Det kan være at aksjelaget har egne vedtekter som hindrer montering av mekanisk avtrekk fra rommet, anbefalt tiltak må derfor avklares nærmere med styret før det eventuelt kan gjennomføres.

Kostnadsestimat: Ingen umiddelbar kostnad

Kjøkken

Avtrekk. TG 2.

Det er kjøkkenventilator med kullfilter.

Årstall: 2021 Kilde: Eier

Vurdering av avvik:

Det er kun kullfilterventilator på kjøkkenet og heller ikke andre forserte/mekaniske avtrekksløsninger fra kokesonen.

Tiltak:

Det er vanskelig å etablere andre løsninger.

Kostnadsestimat: Ingen umiddelbar kostnad

Sammendrag selgers egenerklæring

2. Kjenner du til om det er utført arbeid på bad/våtrom?

Svar: Ja, av faglært og ufaglært/egeninnsats/dugnad

Beskrivelse: Faglært rør, el og membran, flislegger, riving av bad og oppbygging/prosjektledelse Aarstad Bygg Consult AS

Arbeid utført av: Mitthassel AS, Aarstad Bygg Consult AS og Acrobygg

2.1. Ble tettesjikt/membran/sluk oppgradert/fornytt?

Svar: Ja

Beskrivelse: Acrobygg. Alt kan dokumenteres

4. Kjenner du til feil eller om har vært utført arbeid/kontroll på vann/avløp?

Svar: Nei

11. Kjenner du til om det er/har vært utført arbeid på el-anlegget eller andre installasjoner (f.eks. oljetank, sentralfyr, ventilasjon)?

Svar: Ja, av faglært og ufaglært/egeninnsats/dugnad

Beskrivelse: Boligen har i ettertid hatt kontroll fra Elvira AS saks nummer 5304678 i januar 2023

Arbeid utført av: Aarstad bygg consult as

12. Kjenner du til om det er utført kontroll av el-anlegget og/eller andre installasjoner (f.eks. oljetank, sentralfyr, ventilasjon)?

Svar: Ja

Beskrivelse: Elvira AS saks nummer 5304678 i januar 2023 doc er sendt takstmann.

16. Kjenner du til om det har vært utført arbeid på terrasse/garasje/tak/fasade?

Svar: Nei

Tilleggs kommentar:

Mangler noen plast føringer på noen vinduer, dør på oppvaskmaskin går noe tregt.

Kursfortegnelse er rettet etter kontroll.

Innhold

Entré:

Du ønskes velkommen inn i en lys, innbydende og praktisk entré. Når du entrer leiligheten får du umiddelbart et positivt inntrykk av denne fine leiligheten. Her er det god plass til oppheng av yttertøy og sko. Leiligheten er også malt i en tidsriktig fargetone.

Stue:

Stuen utgjør leilighetens naturlige samlingspunkt, et romslig, lyst og tiltalende rom. Med lyse, originale tregulv og vegger malt i en moderne nyanse, har leiligheten en høy sjarmfaktor. Leiligheten ble totalrenovert i 2021, forutenom baderommet. De store vindusflatene sørger for rikelig med dagslys, og brede vinduskarmer gir rom for planter og dekorasjoner. Kombinasjonen av naturlig lys og en takhøyde på ca. 2,59 meter bidrar til en åpen og luftig atmosfære. Det er god plass til både en sofagruppe med salongbord, mediemøbler og, om ønskelig, et spisebord.

Kjøkken:

Leiligheten har et lyst og skikkelig fint og stort, separat kjøkken med god atmosfære. Kjøkkenet fra 2021 inneholder innredning med glatte fronter og laminert benkeplate. Plater i benkerygg. Gode arbeidsforhold i form av mye benkeplass og godt med oppbevaringsplass i skap og skuffer.

Kjøkkenet er utstyrt med integrerte hvitevarer som kjøl- og fryseskap og stekeovn. Integrert oppvaskmaskin. De store vindusflatene slipper inn rikelig med naturlig lys. Her kan man virkelig tilbrede ethvert måltid.

Soverom:

Boligen har to romslige soverom med god plass til dobbeltseng, nattbord på hver side og øvrig møblement. Det er store vindusflater som slipper inn rikelig med naturlig lys på soverommet. God lagringsplass i garderobeskap som medfølger. Veggene er malt i lyse fargetoner.

Baderom:

Leiligheten har et nytt baderom fra 2024. Badet inneholder glatt baderomsinnredning med heldekkende servant nedfeldt i underskap, speil m/integrert lys, veggmontert toalett, dusjhjørne m/glassdører og opplegg for vaskemaskin. Det er også elektriske varmekabler på badet som sørger for ekstra komfort i hverdagen.

Standard

For øvrig beskrivelse av standard, se bildebeskrivelser.

Innbo og løsøre

Bransjens liste over løsøre og tilbehør legges til grunn for salget dersom ikke annet fremkommer av salgsoppgaven. Listen følger vedlagt salgsoppgaven. Det er full avtalefrihet om hva som skal følge med bolig og fritidsbolig ved salg. Hvis hvitevarer og/eller annet teknisk utstyr medfølger, gis det ingen garantier i forhold til tilstand, funksjonalitet og levetid på disse.

Hvitevarer

Kun hvitevarer som er spesifikt angitt i salgsoppgaven, følger med. Dette gjelder uavhengig av om hvitevaren(e) eventuelt kan anses som integrerte.

Moderniseringer og påkostninger

Dagens eier har i sin eiertid blant annet oppgradert kjøkken (2021), elektriske anlegget(2021/2024), våtrom (2024), vegg- og himlingsflater(2021), m.m.

Modernisert/Påkostet år

2021 / 2024

TV/Internett/Bredbånd

Aksjelaget har en avtale med GlobalConnect (Hastighet 1000/1000). Bredbånd er inkl i felleskostadene. Det er mulighet å velge TV-pakke gjennom pakketilbudene til GlobalConnect.

Parkering

Gateparkering etter områdets bestemmelser. Videre er det beboerparkering i område, du kan lese mer om dette her: <https://www.oslo.kommune.no/gate-transport-og-parkering/parkering/beboerparkering/>[gref.

Forsikringsselskap

Fremtind Forsikring As

Polisenummer

12136854

Radonmåling

Boligen ligger minimum tre etasjer over bakkenivå og radonmålinger er ikke relevant.

Diverse

Areal i salgsoppgaven er hentet fra tilstandsrapporten. Boligens areal oppgis i BRA (bruksareal), som deles i underkategoriene BRA-i (arealet innenfor boenheten), BRA-e (arealet utenfor boenheten(e) og som tilhører denne, slik som for eksempel boder hvor adkomsten er utenfor boenheten), og BRA-b (arealet av innglasset balkong, veranda eller altan når denne er tilknyttet boenheten). TBA er arealet av terrasser, åpne balkonger og åpen altan tilknyttet boenheten.

Energi

Oppvarming

Fjernvarmeanlegg med radiatorer og elektriske varmekabler på baderommet.

Info strømforbruk

Etter info fra selger har hun betalt mellom kr. 500,- til kr. 800,- pr mnd (sesongavhengig).

Energikarakter

F

Energifarge

Grønn

Info energiklasse

Alle som skal selge eller leie ut eiendom må som hovedregel energimerke boligen og fremskaffe en energiattest. Unntak gjelder blant annet for frittstående bygninger med bruksareal på mindre enn 50 m². Det er eier som plikter å fremlegge energiattest og eier er selv ansvarlig for at opplysningene er riktige. For ytterligere informasjon se www.energimerking.no. Dersom eier har energimerket boligen vil komplett energiattest fås ved henvendelse til megler.

Aksjelaget/Økonomi**Tot prisant. ekskl. omk. og f.gjeld**

Kr 5 800 000

Formuesverdi primær

Kr 1 459 473

Formuesverdi primær år

2023

Formuesverdi sekundær

Kr 5 837 892

Formuesverdi sekundær år

2023

Info formuesverdi

Formuesverdien fastsettes med utgangspunkt i en kvadratmeterpris, som beregnes av Statistisk sentralbyrå (SSB). Kvadratmeterprisen skal gi uttrykk for en estimert markedsverdi pr. kvadratmeter og bygger på statistiske opplysninger om omsatte boliger (boligtype, areal, geografisk beliggenhet og alder).

Ut fra kvadratmeterprisene til SSB fastsetter Skatteetaten årlige kvadratmetersatser. Disse satsene vil utgjøre hhv. 25% av kvadratmeterprisene for primærboliger (der boligeier er folkeregistrert pr. 1. januar) og 90% for sekundærboliger (alle andre boliger).

Andre utgifter

Utover det som er nevnt under punktet «Felleskostnader», påløper kostnader til for eksempel strøm, innboforsikring, innvendig vedlikehold og abonnement til tv og internett (eventuelt oppgradering av kanalpakker og linjehastighet der hvor grunnpakke er inkludert).

Tilbud lånefinansiering

Aktiv Eiendomsmegling samarbeider med sparebankene i Eika Alliansen om formidling av finansielle tjenester. Ta gjerne kontakt med megler for formidling av et uforpliktende tilbud om finansiering. Meglerforetaket kan motta provisjon ved formidling av finansielle tjenester.

Boenheten

Felleskostnader inkluderer

Totale felleskostnader pr. Månedlig intervall: 4 335,00,-

Herav: Pr. dags dato:

Lån 996,00

Felleskostnader 2 979,00

Bredbånd 360,00

Felleskostnader pr. mnd

Kr 4 335

Andel Fellesgjeld

Kr 156 676

Andel fellesgjeld år

2025

Fellesgjeld pr. dato

21.03.2025

Andel fellesformue

Kr 20 229

Andel fellesformue dato

31.12.2024

Aksjeselskapet

Aksjeselskap

AS Eilert Sundtsgt Nr 14

Organisasjonsnummer

930300721

Om aksjeselskapet

Vibbo

Du kan finne informasjon om boligselskapet og ditt boforhold ved å logge deg inn på Vibbo.no. Her finner du oversikt over din bolig, felleskostnader og annen nyttig informasjon.

Generelle opplysninger om AS Eilert Sundtsgt Nr 14

Aksjeselskapet består av 23 leiligheter knyttet til aksjer.

AS Eilert Sundtsgt Nr 14 er registrert i Foretaksregisteret i Brønnøysund med organisasjonsnummer 930300721, og ligger i bydel Frogner i Oslo kommune Gårds- og bruksnummer: 213, 95.

Aksjeselskapets formål er å gi aksjonærene enerett til bruk av egen bolig eller annen bruksenhet i eiendommen. AS Eilert Sundtsgt Nr 14 har ingen ansatte.

Forretningsførsel og revisjon

Forretningsførselen er utført av OBOS Eiendomsforvaltning AS i henhold til kontrakt. Autorisert regnskapsfører (oppdragsansvarlig) er Miglena Todorova. Aksjeselskapets revisor er BDO AS.

Lånebetingelser fellesgjeld

Selskapets totale lån og vilkår:

Bank: Obos-Banken AS

Lånenr.: 98208071807

Lånetype: Annuitetslån

Rentesats: 6,99%

Restsaldo: 4 196 988,00

Innfrielsesdato: 30.07.2047

Type Rente: Flytende rente

Terminer i året: 12

Vi gjør oppmerksom på at vi kan ha mottatt varsel om renteendring eller nye lån som ikke er iverksatt pr dags dato.

Sikringsordning fellesgjeld

Aksjelaget er ikke tilknyttet en sikringsordning mot tap av felleskostnader.

Forkjøpsrett

Ifølge aksjelagets vedtekter, er det ikke forkjøpsrett i laget.

Regnskap/budsjett

Etter samtale med styreleder 28.03.2025:

Vi har ingen store kommende vedlikeholdsplaner for aksjelaget. Vi har snakket om å øke felleskostadene med 5-10% i Q3 i 2025, men dette er ikke vedtatt i generalforsamlingen enda.

Styregodkjennelse

Kjøper skal godkjennes av styret. Styregodkjennelse kan ikke nektes uten saklig grunn.

Det er en forutsetning for at kjøper skal kunne overta eiendommen at kjøper er godkjent som ny aksjeeier av boligaksjeselskapet. Dersom kjøper ikke blir godkjent som ny aksjeeier må eiendommen videreselges for kjøpers regning. Et videresalg for kjøpers regning innebærer at kjøper ikke har noen økonomiske rettigheter knyttet til eiendommen og kjøper vil være ansvarlig for selgers eventuelle tap som følge av videresalg. Likeledes vil en eventuell gevinst ved et videresalg tilfalle selger.

Kjøper kan gå til søksmål mot boligaksjeselskapets styre dersom kjøper mener manglende godkjennelse ikke er saklig begrunnet.

Selger forplikter seg til å medvirke og igangsette videresalg så snart det endelig er avklart at kjøper ikke vil bli godkjent som ny aksjeeier.

Vedtekter/husordensregler

Vi oppfordrer alle til å sette seg inn i gjeldende vedtekter og husordensregler. Dokumentene følger vedlagt i salgsoppgaven.

Dyrehold

Dyrehold må meddels til styret og ikke være til sjenanse for øvrige beboere.

Beboernes forpliktelser og dugnader

Må påberegnes.

Forretningsfører

Forretningsfører

OBOS Eiendomsforvaltning AS

Offentlige forhold

Eiendommens betegnelse

Gårdsnummer 213, bruksnummer 95 i Oslo kommune.

Tinglyste heftelser og rettigheter

På eiendommen er det tinglyst følgende heftelser og rettigheter som følger

eiendommens matrikkel ved overskjøting til ny hjemmelshaver:

301/213/95:

12.07.1858 - Dokumentnr: 900117 - Bestemmelse om gjerde

Bestemmelse om adkomstrett

Bestemmelse om bebyggelse

Forbud mot generende bedrift

29.06.1933 - Dokumentnr: 900485 - Erklæring/avtale

Bestemmelser om brannvegg/-dør

15.08.1862 - Dokumentnr: 900062 - Opprettelse av matrikkelenheten

OPPRETTELSE - FRADELTA FRA EN ADRESSE

Ferdigattest/brukstillatelse

Etter et søk i Oslo Plan- og bygningsetatens arkiver fant ikke megler noen ferdigattest eller midlertidig brukstillatelse for bygget, dette er ikke uvanlig for bygninger fra denne perioden. Det foreligger ekspedisjonsdokumenter fra 1933.

Ferdigattest/brukstillatelse datert

28.05.1931.

Vei, vann og avløp

Offentlig vei, vann og avløp.

Regulerings- og arealplaner

Kopi av reguleringskart og reguleringsbestemmelser kan sees hos megler.

Lallakroken 10 - Holtegata - President Harbitz' gate - Opparbeidelse av veiareal og fortau med tilhørende tekniske anlegg - Hartvig Nissen vgs

Siste dok. 26.3.2025

Saksnr:

202452471

Briskeby - Tiltaksplan uten byggesak - Oppgradering av strømledningsnett

Siste dok. 19.3.2024

Saksnr:

202104823

Adgang til utleie

Med godkjenning fra styret er utleie tillatt for inntil 3 år, dersom andelseier selv eller person nevnt i Borettslagsloven § 5-6 (1) nr. 3 har bebodd eiendommen i minst ett av

de to siste årene.

Legalpant

Aksjelaget har legalpant for opptil 2 G (folketrygdens grunnbeløp) for aksjeeiers forpliktelser overfor aksjelaget. Pantet dekker aksjelagets krav på felleskostnader samt andre krav aksjelaget måtte få mot aksjeeier.

Kommentar bo- og driveplikt

Ikke relevant.

Kommentar konsesjon

Ikke relevant.

Kommentar odelsrett

Ikke relevant.

Kontraktsgrunnlag

Salgs- og betalingsvilkår

Eiendommen skal overleveres til kjøper i tråd med det som er avtalt. Det er viktig at kjøper setter seg grundig inn i alle salgsdokumentene, herunder salgsoppgave, tilstandsrapport og selgers egenerklæring. Kjøper anses kjent med forhold som er tydelig beskrevet i salgsdokumentene. Forhold som er beskrevet i salgsdokumentene kan ikke påberopes som mangler. Dette gjelder uavhengig av om kjøper har lest dokumentene. Alle interessenter oppfordres til å undersøke eiendommen nøye, gjerne sammen med fagkyndig, før bud inngis. Kjøper som velger å kjøpe usett, kan som hovedregel ikke gjøre gjeldende som mangel noe kjøper burde blitt kjent med ved undersøkelse av eiendommen, eller som er tydelig beskrevet i salgsdokumentene. Hvis noe trenger avklaring, anbefaler vi at kjøper rådfører seg med eiendomsmegler eller en fagkyndig før det legges inn bud.

Kjøper har krav på at eiendommen er i henhold til avtalen. Hvis det ikke er avtalt noe særskilt, kan eiendommen ha en mangel dersom den ikke er slik kjøper må kunne forvente ut ifra blant annet boligens alder, type og synlige tilstand. Det samme gjelder hvis det er holdt tilbake eller gitt uriktige opplysninger om eiendommen som ikke er rettet i tide på en tydelig måte, og man må gå ut fra at opplysningen har virket inn på avtalen. En bolig som har blitt brukt i en viss tid, har vanligvis blitt utsatt for slitasje, og skader kan ha oppstått. Slik bruksslitasje må kjøper regne med, og det kan avdekkes enkelte forhold etter overtakelse som gjør utbedringer nødvendig. Normal slitasje og skader som trenger utbedring, er innenfor hva kjøper må forvente, og vil ikke utgjøre en mangel.

Boligen kan også ha en mangel hvis opplyst areal avviker fra faktisk størrelse. Avviket må være minst 2 prosent, og minst 1 kvadratmeter. Det er likevel ikke en mangel

dersom selger godtgjør at kjøperen ikke la vekt på opplysningen, jf. avhendingsloven § 3-3 (2).

Ved beregning av et eventuelt prisavslag eller erstatning, må kjøper selv dekke tap/kostnader opp til et beløp på kr 10 000 (egenandel). Egenandel kommer først på tale når det er konstatert mangel ved eiendommen.

Hvis kjøper ikke er forbruker, selges eiendommen "som den er", og selgers ansvar er da begrenset, jf. avhl. § 3-9, første ledd 2. pkt. Avhl. § 3-3 (2) fravikes, og hvorvidt et innendørs arealavvik karakteriseres som en mangel vurderes etter avhl. § 3-8.

Informasjon om kjøpers undersøkelsesplikt, herunder oppfordringen om å undersøke eiendommen nøye, gjelder også for kjøpere som ikke anses som forbrukere. Med forbrukerkjøp menes kjøp av eiendom når kjøperen er en fysisk person som ikke hovedsakelig handler som ledd i næringsvirksomhet.

Overtakelse

Overtakelse etter nærmere avtale med selger.

Dersom annet ikke avtales, sendes skjøte/hjemmelsdokument for tinglysning i etterkant av overtakelse.

Budgivning

Budgivning i forbrukerforhold

Budgivere oppfordres til å legge inn bud elektronisk. Dette gjøres på eiendommens hjemmeside på aktiv.no, ved å bruke «Gi bud»-knappen. Ved elektronisk budgivning, samtykker budgiver til elektronisk kommunikasjon. Eiendomsmegler skal legge til rette for en forsvarlig avvikling av budrunden og kan ikke videreformidle bud med en kortere akseptfrist enn kl. 12.00 første virkedag etter siste annonserte visning. Etter klokken 11:30 anbefaler vi akseptfrist på minimum 30 minutter. Bud bør legges inn i god tid før konkurrerende buds akseptfrist utløper. For øvrig henvises til forbrukerinformasjon om budgivning i salgsoppgaven. Oppdragsgiver er oppfordret til å ikke ta imot bud direkte fra budgiver, men å henvise budgiver videre til megler. Som kjøper vil du få forelagt kopi av budjournal. Alle bud vil bli gjort kjent for kjøper og selger i handelen. Øvrige budgivere kan be om å få en kopi av budjournal i anonymisert form.

Budgivning utenfor forbrukerforhold

Budgivere oppfordres til å legge inn bud elektronisk. Dette gjøres på eiendommens hjemmeside på aktiv.no, ved å bruke «Gi bud»-knappen. Ved elektronisk budgivning, samtykker budgiver til elektronisk kommunikasjon. Det anbefales at hvert bud har en akseptfrist som muliggjør en forsvarlig avvikling av budrunden. Vi anbefaler minimum 30 minutter akseptfrist. Oppdragsgiver er oppfordret til å ikke ta imot bud direkte fra budgiver, men å henvise budgiver videre til megler.

Opplysningene i salgsoppgaven er godkjent av selger. Alle interessenter oppfordres imidlertid til grundig besiktigelse av eiendommen, gjerne sammen med fagmann før bud inngis.

Etter aksept av bud, vil eiendommens salgssum bli meddelt de som ev. måtte etterspørre denne. Eiendommens salgssum vil bli offentlig tilgjengelig ved overføring av hjemmel.

Omkostninger kjøpers beskrivelse

5 800 000 (Prisantydning)

156 676 (Andel av fellesgjeld)

5 956 676 (Pris inkl. fellesgjeld)

Omkostninger

8 000 (Noteringsgebyr forretningsfører)

4 000 (Transportgebyr)

7 900 (Boligkjøperforsikring – fem års varighet (valgfritt))

2 800 (Boligkjøperforsikring Help Pluss - ett års varighet (valgfritt))

12 000 (Omkostninger totalt)

19 900 (med Boligkjøperforsikring - fem års varighet)

22 700 (med Boligkjøperforsikring inkludert ett år med Help Pluss)

5 968 676 (Totalpris. inkl. omkostninger)

5 976 576 (Totalpris. inkl. omkostninger (med Boligkjøperforsikring - fem års varighet))

5 979 376 (Totalpris. inkl. omkostninger (med Boligkjøperforsikring inkludert ett år med Help Pluss))

Regnestykket forutsetter at det kun tinglyses ett pantedokument og at eiendommen selges til prisantydning. Det tas forbehold om endringer i offentlige avgifter/gebyrer.

Omkostninger kjøpers beløp

Kr 12 000

Betalingsbetingelser

Med mindre annet er avtalt forutsettes det at kjøpesum inkludert omkostninger er innbetalt og disponibelt på meglerforetakets klientkonto innen overtakelse.

Kjøpesummen skal innbetales fra norsk finansinstitusjon og/eller fra kjøpers egen konto i norsk finansinstitusjon.

Hvitvaskingsreglene

Megler har plikt til å gjennomføre kundetiltak. Hvis kjøper ikke bidrar til at megler får gjennomført kundetiltak og dette fører til at transaksjonen ikke kan gjennomføres eller blir forsinket, misligholder kjøper avtalen. Etter 30 dager er misligholdet vesentlig. Dette gir selger rett til å heve og gjennomføre deknings salg for kjøpers regning.

Personopplysningsloven

Personopplysninger blir behandlet i samsvar med personopplysningsloven.

Boligselgerforsikring

Selger har tegnet boligselgerforsikring som dekker selgers ansvar etter avhendingsloven begrenset oppad til MNOK 14. I den forbindelse har selger utarbeidet en egenerklæring som kjøper bør gjøre seg kjent med før budgivning.

Boligkjøperforsikring

Vedlagt i salgsoppgaven følger informasjon om Boligkjøperforsikring og Boligkjøperforsikring Pluss fra HELP Forsikring AS. Boligkjøperforsikring er en rettshjelpsforsikring som gir trygghet og profesjonell juridisk hjelp dersom det oppdages uventede feil eller mangler ved boligen de neste fem årene. Boligkjøperforsikring Pluss har samme dekning som boligkjøperforsikring, med tillegg av fullverdig advokathjelp på viktige rettsområder i privatlivet. Boligkjøperforsikring Pluss betales årlig. Les mer om begge forsikringene i vedlagte materiell eller på help.no. Det gjøres oppmerksom på at boligkjøperforsikring kun kan tegnes av forbruker. Meglerforetaket mottar kr 4 900/5 100/5 800 i kostnadsgodtgjørelse, avhengig av boligtype, samt et tillegg på kr 1 000 ved salg av Boligkjøperforsikring Pluss.

Oppdragsansvarlig

Even Vestreng
Eiendomsmeglerfullmektig / Partner
Even.vestreng@aktiv.no
Tlf: 980 92 775

Tommy Stenseth
Eiendomsmegler / Partner
tommy.stenseth@aktiv.no
Tlf: 948 49 757

Ansvarlig megler

Anders Wold
Fagansvarlig / Eiendomsmegler / Partner
anders.wold@aktiv.no
Tlf: 480 96 939

Gabrielsen & Partners Løkka AS, Sofienberggata 17
0558 OSLO

Salgsoppgavedato

28.03.2025

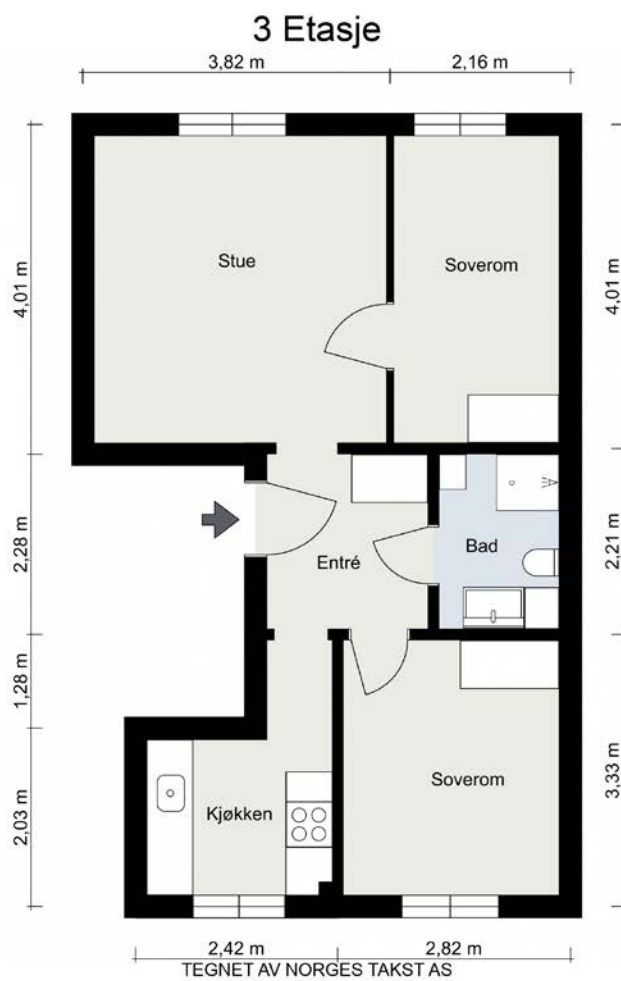



















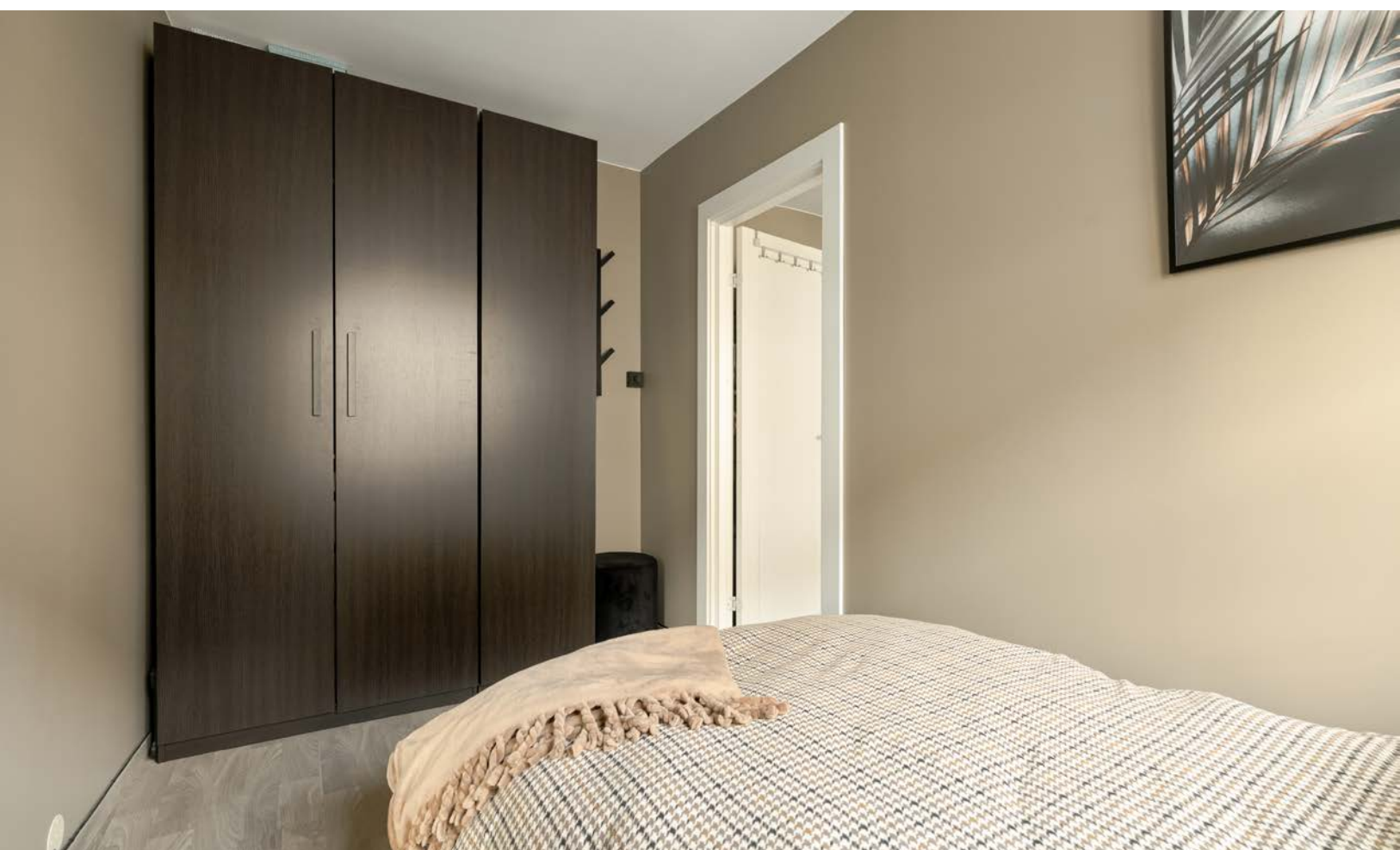





Vedlegg

Tilstandsrapport

 Aksjeleilighet

 Eilert Sundts gate 14 A, 0259 OSLO

 OSLO kommune

 gnr. 213, bnr. 95

 Aksjenummer 039-076

Sum areal alle bygg: BRA: 51 m² BRA-i: 51 m²



Befaringsdato: 26.03.2025

Rapportdato: 27.03.2025

Oppdragsnr.: 13438-1516

Referansenummer: NR2005

Autorisert foretak: Norges Takst AS

Sertifisert Takstingeniør: Tron Bentestuen

Vår ref:



Rapporten kan brukes i inntil ett år etter rapportdato, og kan ikke gjenbrukes ved flere boligsalg i denne perioden. For eiendomsoverdragelser fra 1.1.2024, må selger sørge for at areal i rapporten er oppdatert og følger ny bransjestandard for areal. Skjer det endringer, oppstår skader også videre på boligen, bør du som selger be om oppdatert rapport.

Norsk takst

Norsk takst er bransjeorganisasjonen for landets bygningssakkyndige og takstforetak, med om lag 1400 sertifiserte medlemmer fordelt på omtrent 1000 bedrifter. I boligomsetningen regnes takstrapportene som et helt avgjørende element i den informasjonen som gjøres tilgjengelig for kjøper. Årlig leverer medlemmene rundt 120.000 slike takster. Det gir unik oversikt over norske boliger, og bidrar til at alle oppdrag kan utføres med utgangspunkt i erfaringsbasert kvalitet.



Det stilles høye krav til utdanning, sertifisering og yrkesetikk. Norsk takst er opptatt av at boligomsetningen skal være trygg, og legger vekt på å opptre uavhengig av andre bransjeaktører. Bygningssakkyndige fakturerer sine tjenester uten hensyn til hvilken pris som oppnås, og skal heller ikke på annen måte ha noen egeninteresse knyttet til handelen.

Uavhengighet og god fagkunnskap har over tid bygget troverdighet og tillit. Både selger og kjøper skal kunne stole på bygningssakkyndiges vurderinger. For tilfeller der det likevel skulle oppstå misnøye med utført arbeid, har vi sammen med Forbrukerrådet etablert en klagenemnd.

Norsk takst har en sentral rolle i utviklingen av norske standarder, regler og profesjonsprinsipper, og representerer bransjen i alle relevante internasjonale fora. Dette sikrer at norske bygningssakkyndige tidlig kan tilpasse seg krav og bransjetrender fra utlandet, samtidig som takseringsfaget får en norsk stemme på verdensbasis. Organisasjonen bidrar i næringspolitisk sammenheng, og har vært en pådriver for å sikre at lover og regler gir trygghet for forbrukerne i boligomsetningen.

Norges Takst AS

Norges Takst AS finner du på Skårer i Lørenskog kommune. Selskapet ble opprinnelig etablert i 1993, senere fusjonert og fikk nytt navn i 1999.

Vi er pr. i dag 4 takstmenn som er tilknyttet Norsk Takst.

Vårt mål er og være en innovativ bedrift som setter kunden i fokus samt være markedsrettet, objektiv og profesjonell i bransjen.

Vi bruker moderne verktøy og maler basert på de forskjellige arbeidsoppgavene vi utfører.

Vi utfører oppdrag i Oslo og Akershus.

Hovedoppdragene er tilstandsrapporter, verdi- & lånetakster, overtagelser, bygg og rådgivningstjenester.

Rapportansvarlig

Tron Bentestuen

tb@norges-takst.no

922 31 686



Dette trenger du å vite om tilstandsrapporten



Hva er en tilstandsrapport?

En tilstandsrapport beskriver synlige skader/avvik eller tegn på skader/avvik på boligen. Rapporten fremhever vanligvis ikke positive egenskaper ved boligen.



Hva vurderer en bygningsakkyndig?

Den bygningsakkyndige vurderer boligen ut fra hva man kan forvente av en bygning av samme alder og type. Vurderingen gjøres som regel mot hvordan det var vanlig å bygge og regler som gjaldt da boligen ble oppført (søknadstidspunktet). Forhold som er vanlige for bygningens alder, slik som slitasje etter normal bruk regnes ikke som avvik.



Hva inneholder tilstandsrapporten?

Den bygningsakkyndige undersøker rom og bygningsdeler slik det kommer frem av [Forskrift til avhendingsloven](#). Tilstandsrapporten inneholder bare avvik som den bygningsakkyndige kan se eller kontrollere med enkle hjelpemidler. Det gjøres ikke nærmere undersøkelser slik som åpning av vegger eller andre bygningsdeler. I vegg mot våtrom og rom under terreng kan det borres et hull for å gjøre enkle undersøkelser slik som fuktøk.

Når du kjøper en brukt bolig

Når du kjøper en brukt bolig, er det viktig å være oppmerksom på at dette ikke kan sammenlignes med å kjøpe en ny bolig. Måten boligen ble bygget på kan være annerledes enn i dag. Bygninger svekkes over tid, og utsettes for slitasje blant annet på grunn av bruk og vær og vind. Mange boliger fornyes helt eller delvis, noen i flere omganger, eller det oppføres tilbygg. Særlig for boliger som er pusset opp eller endret, er det viktig å merke seg at fornyelse av overflater ikke nødvendigvis betyr at bygningsdeler under er forbedret.

Vurdering mot byggeeregler

Den bygningsakkyndige vil vurdere boligen mot hvordan det var vanlig å bygge og regler som gjaldt på søknadstidspunktet. Den bygningsakkyndige ser etter avvik som har betydning for og som reduserer boligens funksjon og verdi, og som kommer frem av Forskrift til avhendingslova.

Noen bygningsdeler og forhold vil den bygningsakkyndige vurdere mot dagens regelverk. Etter dagens regelverk vil disse kunne få TG2 eller TG3 uten at det nødvendigvis er krav om at avviket må utbedres. Dette kan gjelde sluk, tettesjikt og fall på bad og vaskerom, forhold som gjelder sikkerhet mot brann, rekkverk, trapper, osv.

Tilstandsrapporten beskriver ikke hele boligen

BYGNINGSSAKKYNDIGE SER FOR EKSEMPEL IKKE PÅ

- vanlig slitasje og normal vedlikeholdstilstand
- bagatellmessige forhold som ikke påvirker bygningens bruk eller verdi vesentlig
- etasjeskillere
- tilleggsbygg slik som garasje, bod, annek, naust også videre
- utvendige trapper
- støttemurer
- skjulte installasjoner
- installasjoner utenfor bygningen
- full funksjonstesting av el- og VVS-installasjoner
- geologiske forhold og bygningens plassering på grunnen
- bygningens planløsning
- bygningens innredning
- løspore slik som hvitevarer
- utendørs svømmebasseng og pumpeanlegg
- bygningens estetikk og arkitektur
- bygningens lovligheit (bortsett fra bruksendringer, brannceller og forhold som åpenbart kan påvirke helse, miljø og sikkerhet)
- fellesarealer (med mindre boligeier har vedlikeholdsplikt for fellesarealer og dette er kjent for bygningsakkyndig, eller fellesarealet har en særlig tilknytning til boligen).

© iVerdi 2023 © Norsk takst 2023

Malen til denne rapporten, inkludert standardtekstene fra Norsk takst, er vernet etter åndsverkloven og kan kun benyttes av medlemsforetakene i Norsk takst og av takstingeniører som er sertifisert i slikt foretak, samt av kunder hos iVerdi og studenter hos NEAK. For andre aktører er eksemplarframstilling av malen og standardtekster, som utskrift og annen kopiering til bruk som grunnlag for tilsvarende rapporter, bare tillatt når det er hjemlet i lov (kopiering til privat bruk, sitat o.l.) eller avtale med Norsk Takst ([Forside](#)) eller iVerdi ([Hjem-iVerdi](#)).

Utnyttelse i strid med lov eller avtale kan medføre erstatnings- og straffeansvar.

Dette trenger du å vite om tilstandsrapporten

Tilstanden vurderes med ulike tilstandsgrader

Tilstanden gir uttrykk for en gitt forventet tilstand, blant annet vurdert ut fra alder og normal bruk. Ved Tilstandsgrad 0 (TG0) og Tilstandsgrad 1 (TG1) gir den bygningsakkyndige normalt ingen begrunnelse for valg av tilstandsgrad. Grunnen er at bygningen eller bygningsdelen da bare har normal slitasje. Ved skjulte konstruksjoner kan alder alene avgjøre tilstandsgrad. Når bygningsakkyndige anbefaler tiltak, for eksempel utbedringer, må brukeren av rapporten vurdere om tiltakene er nødvendige og lønnsomme.

Når den bygningsakkyndige velger tilstandsgrad, baseres vurderingen på faste kriterier som følger av gjeldende bransjestandard for Teknisk tilstandsanalyse ved omsetning av bolig og Forskrift til avhendingslova.



TILSTANDSGRAD 0, TG0: INGEN AVVIK

Bygningsdelen skal være tilnærmet ny, ikke vise tegn på slitasje og det skal være lagt frem dokumentasjon på faglig god utførelse. Det er ingen merknader til delen.



TILSTANDSGRAD 1, TG1: MINDRE AVVIK

Bygningsdelen skal bare ha normal slitasje, og strakstiltak skal ikke anses som nødvendig. Graden kan også brukes når delen er ny, men der dokumentasjon på faglig god utførelse mangler.



TILSTANDSGRAD 2, TG2: VESENTLIGE AVVIK OG MINDRE AVVIK SOM ETTER NS 3600 GIR TG 2

Bygningsdelen skal enten ha feil utførelse, en skade eller symptomer på skade, sterk slitasje eller nedsatt funksjon. Graden gis når bygningsdelen trenger vedlikehold eller tiltak i nær fremtid. Graden skal også brukes når delen er gammel og det er grunn til å varsle om faren for skader på grunn av alderen, eller når det er grunn til å overvåke delen spesielt på grunn av fare for større skader eller følgeskader.

Ved avvik som ikke krever umiddelbare tiltak (ingen umiddelbar kostnad) så blir TG2 markert med en lysere farge.



TILSTANDSGRAD 3, TG3: STORE ELLER ALVORLIGE AVVIK

Denne tilstandsgraden brukes ved kraftige tegn på forhold som man må regne med trenger utbedring straks eller innen kort tid. Det er påvist funksjonssvikt eller sammenbrudd.



IKKE UNDERSØKT/IKKE TILGJENGELIG FOR UNDERSØKELSE

Det kan være avvik/skader som ikke er avdekket.

Hva er et anslag på utbedringskostnad?

Hva det vil koste å utbedre rom eller bygningsdeler, er et forsiktig anslag basert på nåværende kvalitet, registrert avvik og angitte tiltak i rapporten. Anslaget er gitt på generelt grunnlag og må ikke forveksles med et pristilbud fra en håndverker. Det kan foreligge avvik og tiltak som ikke kommer frem av rapporten. Utbedringskostnad avhenger blant annet av personlige valg av og markedspris på materialer og tjenesteyter.

I rapporten skal det settes anslag for utbedringskostnad for TG3, og slikt anslag kan også gis ved TG2.



Ingen umiddelbare kostnader



Tiltak under kr 10 000



Tiltak mellom kr 10 000 - 50 000



Tiltak mellom kr 50 000 - 100 000



Tiltak mellom kr 100 000 - 300 000



Tiltak over kr 300 000

Beskrivelse av eiendommen

Boligbygg oppført i 1933 med betong- og trekonstruksjon.

Leiligheten fremstår med god standard på innredninger og utstyr.

Dagens eier har i sin eiertid blant annet oppgradert kjøkken (2021), elektriske anlegget(2021/2024), våtrom (2024), vegg- og himlingsflater(2021), m.m.

Som det fremkommer i rapporten er det registrert enkelte symptomer på avvik fra normal tilstand. Men stor sett som følge av alder, bruk og forventet levetid. Foruten enkelte avvik og oppgraderingsbehov gir leiligheten et normalt godt inntrykk i forhold til alder.

For ytterligere informasjon og andre viktige bemerkninger se under egne premisser og byggebeskrivelser med respektive tilstandsgrader.

Takstmannen er ikke ansvarlig for manglende opplysninger om feil og mangler som han ikke kunne ha oppdaget, etter å ha undersøkt takstobjektet slik god skikk tilsier.

Aksjeleilighet - Byggeår: 1933

UTVENDIG

[Gå til side](#)

Bygningen har malte trevinduer med 2-lags glass.
Bygningen har Brann- og lydklassifisert entrédør.

INNVEDIG

[Gå til side](#)

Gulv: Laminat og fliser.
Vegger: Malte flater og fliser.
Himling: Malte flater.
Overflater fra 2021. Laminatgulv og malte overflater.

Ut i fra tradisjonelle byggemetoder kan etasjeskille bestå av treverk med jernforsterkninger.

Boligen ligger minimum tre etasjer over bakkenivå og radonmålinger er ikke relevant.

Innvendig har boligen malte glatte dører.

Garderobe.
Rullgardin.

VÅTROM

[Gå til side](#)

Bad
Aktuell byggeforskrift er teknisk forskrift 2017. Dokumentasjon: FDV
Dokumentasjon bilder og membran bevis.
Glatt baderomsinnredning med heldekkende servant nedfeldt i underskap, speil m/integrert lys, veggmontert toalett, dusjhjørne m/glassdører og opplegg for vaskemaskin.
Badet er fra 2024. Det foreligger FDV- dokumentasjon.

KJØKKEN

[Gå til side](#)

Kjøkkeninnredning fra Ikea med glatte fronter, laminert benkeplate, oppvaskkum, ventilator og plater over benk.
Integrerte hvitevarer: induksjon topp, ovn, kjøl/frys og oppvaskmaskin.

Komfyrvakt.

Det er kjøkkenventilator med kullfilter.

TEKNISKE INSTALLASJONER

[Gå til side](#)

Innvendige vannledninger er av plast (rør i rør). Det er besiktiget i rørskap. Stoppekraner i rørskap.

Avløpsrør av plast, synlig. Mulig støpejern i etasjeskille.

Lufting av systemet er ikke besiktiget kommentert av takstmannen.

Det er ikke besiktiget noe stakeluke i leiligheten, antar at dette er ivaretatt et annet sted i bygget. Det er kun rørene i denne leiligheten som er undersøkt. Ingen skader er observert på synlige rør. For nærmere undersøkelser må rørlegger tilkalles.

Naturlig ventilasjon med tilluftsventiler i vinduer.

Leiligheten er tilknyttet felles varmtvann.

Fjernvarmeanlegg med radiatorer.

Radiatorer er skiftet i 2021.

Arealer

[Gå til side](#)

Forutsetninger og vedlegg

[Gå til side](#)

Lovlighet

[Gå til side](#)

Aksjeleilighet

- Det foreligger ikke tegninger

Sammendrag av boligens tilstand

Fordeling av tilstandsgrader

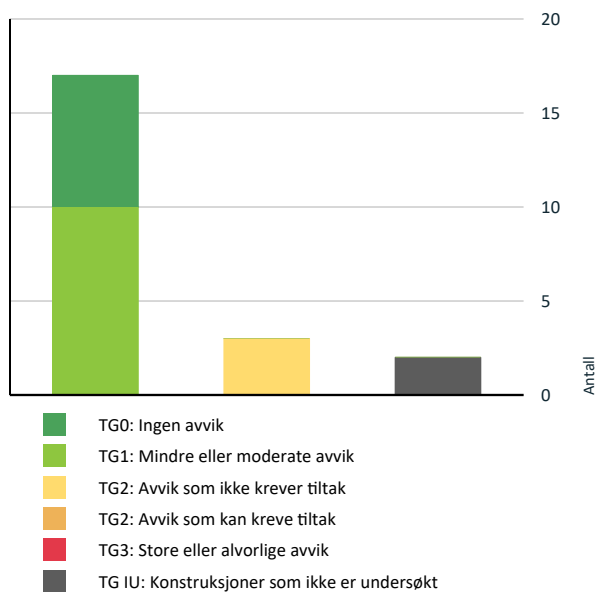

Vil du vite mer om tilstandsgrader? Se side 4.

Anslag på utbedringskostnad

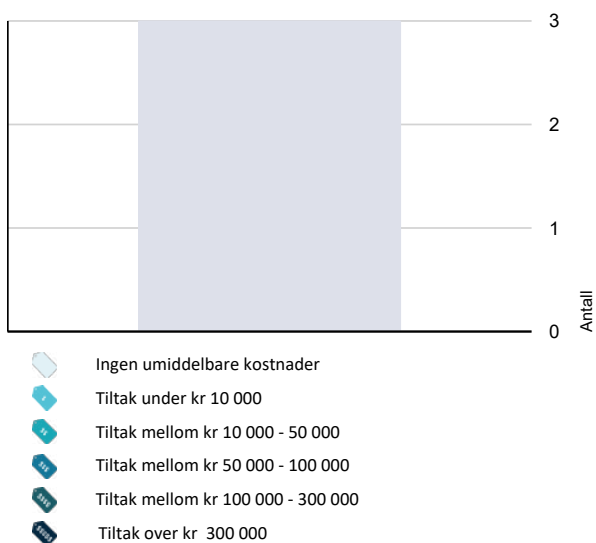

Hva er anslag på utbedringskostnad? Se side 4.

Spesielt for dette oppdraget/rapporten

Objektet er en del av et aksjelag, og det er i denne rapporten kun vurdert selve leiligheten innvendig + vindu/dører/balkong/terrasse som disponeres av objektet. Boligen var møblert på befaringsdagen. Begrenset nivellering av etasjeskillere pga. av dette.

Oppsummering av avvik

Vil du vite mer? Se på rommet eller bygningsdelen senere i rapporten.

Aksjeleilighet

TG IU KONSTRUKSJONER SOM IKKE ER UNDERSØKT

! Innvendig > Andre innvendige forhold [Gå til side](#)

! Tekniske installasjoner > Varmtvannstank [Gå til side](#)

TG 2 AVVIK SOM IKKE KREVER UMIDDELBARE TILTAK

! Utvendig > Vinduer [Gå til side](#)

! Våtrom > 3 Etasje > Bad > Ventilasjon [Gå til side](#)

! Kjøkken > 3 Etasje > Kjøkken > Avtrekk [Gå til side](#)

Tilstandsrapport

AKSJELEILIGHET

Byggeår
1933

Kommentar
Tatt i bruk iflg. Infoland online.

Anvendelse
Leiligheten er bebodd av eiere.

Tilbygg / modernisering

2024	Modernisering/o ppussing	Baderom.
2021	Ombygging/mod ernisering	Alle overflater er skiftet ut og planendring.

UTVENDIG

1 TG 2 Vinduer

Bygningen har malte trevinduer med 2-lags glass.

Årstall: 1987 **Kilde:** Produksjonsår på produkt

Vurdering av avvik:

- Det er avvik:

Vinduer fremstår med forventede vær- og aldringsslitasje og med reduserte isolerende egenskaper og tetthet.

Konsekvens/tiltak

- Tiltak:

For bedre isolerende egenskaper og tetthet bør man tenke på utskiftninger av vinduer.

Kostnadsestimat: Ingen umiddelbar kostnad

1 TG 1 Dører

Bygningen har Brann- og lydklassifisert entrédør.

Det bemerkes emblen med beskrivelser vedr Brannmotstang og lydkrav er malt over. Det anbefales nærmere undersøkelser for å få opplysninger på korrekte benevnninger vedr Entredøren.

INNENDIG

1 TG 1 Overflater

Gulv: Laminat og fliser.
Vegger: Malte flater og fliser.
Himling: Malte flater.

Overflater fra 2021. Laminatgulv og malte overflater.

1 TG 1 Etasjeskille/gulv mot grunn

Ut i fra tradisjonelle byggemetoder kan etasjeskille bestå av treverk med jernforsterkninger.

Det bemerkes en liten høyde/svikt utenfor baderomsdøren.

Kontroll av retningen i gulvet/etasjeskille.
Målinger med laser er gjort på tilfeldige steder på befaringsdagen:

Det er målt opp til 10 mm forskjell på 2 meter i stue.
Det er målt opp til 10 mm i rommets ytterkanter.

Det er målt opp til 10 mm forskjell på 2 meter i entre.
Det er målt opp til 10 mm i rommets ytterkanter.

1 TG 0 Radon

Boligen ligger minimum tre etasjer over bakkenivå og radonmålinger er ikke relevant.

1 TG 1 Innvendige dører

Innvendig har boligen malte glatte dører.

Årstall: 2021 **Kilde:** Eier

1 TG 0 Andre innvendige forhold

Garderobe.
Rullgardin.

VÅTROM

3 ETASJE > BAD

Generell

Aktuell byggeforskrift er teknisk forskrift 2017. Dokumentasjon: FDV Dokumentasjon bilder og membran bevis.

Årstall: 2024 **Kilde:** Eier

3 ETASJE > BAD

1 TG 0 Overflater vegger og himling

Veggene har fliser. Taket er malt.

Årstall: 2024 **Kilde:** Eier

3 ETASJE > BAD

1 TG 0 Overflater Gulv

Tilstandsrapport

Gulvet er flislagt. Rommet har elektriske varmekabler. Fall mot sluk er målt til ca 10 mm målt på en meter.
Det er målt ca 30 mm fra topp slukrist til gulv ved dørterskel.
Det er ca 15 mm fall i dusjsonen.
Det er fall til sluk. Fallet er målt med en streklaser rundt sluk og tilfeldige punkter i gulvet ellers. Evt. mindre "søkk" i gulvet kan eksistere uten at dette har kommet med i denne rapporten.

Årstall: 2024 Kilde: Eier

3 ETASJE > BAD

TG 0 Sluk, membran og tettesjikt

Plastsluk med mansjett.

Årstall: 2024 Kilde: Eier



3 ETASJE > BAD

TG 0 Sanitærutstyr og innredning

Glatt baderomsinnredning med heldekkende servant nedfelt i underskap, speil m/integrert lys, veggmontert toalett, dusjhjørne m/glassdører og opplegg for vaskemaskin.

Årstall: 2024 Kilde: Eier

3 ETASJE > BAD

TG 2 Ventilasjon

Det er naturlig ventilering.

Vurdering av avvik:

- Rommet har kun naturlig ventilasjon.

Konsekvens/tiltak

- Andre tiltak:

Det kan være at aksjelaget har egne vedtekter som hindrer montering av mekanisk avtrekk fra rommet, anbefalt tiltak må derfor avklares nærmere med styret før det eventuelt kan gjennomføres.

Kostnadsestimat: Ingen umiddelbar kostnad

3 ETASJE > BAD

TG 0 Tilliggende konstruksjoner våtrom

Badet er fra 2024. Det foreligger FDV- dokumentasjon.

Årstall: 2024 Kilde: Eier

KJØKKEN

3 ETASJE > KJØKKEN

TG 1 Overflater og innredning

Kjøkkeninnredning fra Ikea med glatte fronter, laminert benkeplate, oppvaskkum, ventilator og plater over benk.
Integrerte hvitevarer: induksjon topp, ovn, kjøp/frys og oppvaskmaskin. Komfyrvakt.

Årstall: 2021 Kilde: Eier

3 ETASJE > KJØKKEN

TG 2 Avtrekk

Det er kjøkkenventilator med kullfilter.

Årstall: 2021 Kilde: Eier

Vurdering av avvik:

- Det er kun kullfilterventilator på kjøkkenet og heller ikke andre forserte/mekaniske avtrekksløsninger fra kokesonen.

Konsekvens/tiltak

- Det er vanskelig å etablere andre løsninger.

Kostnadsestimat: Ingen umiddelbar kostnad

TEKNISKE INSTALLASJONER

TG 1 Vannledninger

Innvendige vannledninger er av plast (rør i rør). Det er besiktiget i rørskap. Stoppekraner i rørskap.

Årstall: 2021 Kilde: Eier



TG 1 Avløpsrør

Tilstandsrapport

Avløpsrør av plast, synlig. Mulig støpejern i etasjeskille.
Lufting av systemet er ikke besikket kommentert av takstmannen. Det er ikke besikket noe stakeluke i leiligheten, antar at dette er ivaretatt et annet sted i bygget. Det er kun rørene i denne leiligheten som er undersøkt. Ingen skader er observert på synlige rør. For nærmere undersøkelser må rørlegger tilkalles.

! TG I Ventilasjon

Naturlig ventilasjon med tilluftsventiler i vinduer.

! TG IU Varmtvannstank

Leiligheten er tilknyttet felles varmtvann.

! TG I Vannbåren varme

Fjernvarmeanlegg med radiatorer.
Radiatorer er skiftet i 2021.

! TG I Elektrisk anlegg

Dette er en forenklet kontroll begrenset til de spørsmål og undersøkelser som forskrift til avhendingslova (tryggere bolighandel) § 2-18 inneholder. Dette kan ikke sammenlignes med en kontroll utført av offentlig myndighet (Det lokale eltilsyn) eller registrert elektrovirksomhet, og en bygningssakkyndig har verken kompetanse eller lov til å foreta en slik kontroll.

Tilstandsgraden er vurdert ut fra den forenklede og begrensede kontrollen som forskriften inneholder. El-anlegget kan ha feil og mangler som en slik forenklet undersøkelse ikke vil avdekke. Vær derfor oppmerksom på denne risikoen, og søk videre veiledning eller få en fullstendig kontroll utført av registrert elektrovirksomhet.

Automatsikringer.
El kontroll, avsluttet tilsynssak: 25.01.2023

1. Foreligger det eltilsynsrapport de siste 5 år, og det er ikke foretatt arbeid på anlegget etter denne, utenom retting av eventuelle avvik i eltilsynsrapport (dvs en el-tilsynsrapport uten avvik)?
Nei

Spørsmål til eier

2. Når ble det elektriske anlegget installert eller sist gang totalt rehabilitert (årstall)? Med totalt rehabilitert menes fullstendig utskiftet anlegg fra inntakssikring og videre.
2021. Opplysninger iflg Eier.
3. Er alle elektriske arbeider/anlegg i boligen utført av en registrert elektroinstallasjonsvirksomhet?
Ja
4. Er det elektriske anlegget utført eller er det foretatt tilleggsarbeider på det elektriske anlegget etter 1.1.1999?
Ja

Eksisterer det samsvarserklæring?

Ja

5. Foreligger det kontrollrapport fra offentlig myndighet – Det Lokale Eltilsyn (DLE) eller eventuelt andre tilsvarende kontrollinstanser med avvik som ikke er utbedret eller kontrollen er over 5 år?
Nei Vi viser til kontroll av ditt elektriske anlegg utført den 25.01.2023 i Eilert Sundts gate 14A, etasje 03, 0259 OSLO. Avsluttet tilsynssak.
6. Forekommer det ofte at sikringene løses ut?
Nei
7. Har det vært brann, branntilløp eller varmgang (for eksempel termiske skader på deksler, kontaktpunkter eller lignende) i boligens elektriske anlegg?
Nei

Generelt om anlegget

8. Er det tegn til at det har vært termiske skader (tegn på varmgang) på kabler, brytere, downlights, stikkontakter og elektrisk utstyr? Sjekk samtidig tilstanden på elektrisk tilkobling av varmtvannsbereder, jamfør eget punkt under varmtvannstank
Nei
9. Er der synlig defekter på kabler eller er disse ikke tilstrekkelig festet?
Nei

Inntak og sikringsskap

10. Er det tegn på at kabelinnføringer og hull i inntak og sikringsskap ikke er tette, så langt dette er mulig å sjekke uten å fjerne kapslinger?
Nei
11. Finnes det kursfortegnelse, og er den i samsvar med antall sikringer?
Ja
12. Foreta en helhetsvurdering av det elektriske anlegget, dets alder, allmenne tilstand og fare for liv og helse. Bør det elektriske anlegget ha en utvidet el-kontroll?
Nei

Generell kommentar

Det opplyses om at undertegnede ikke er fagmann på dette feltet og inspeksjonen er gjort visuelt. Dersom ytterligere gjennomgang av det elektriske anlegget ønskes anbefales en eltakst.

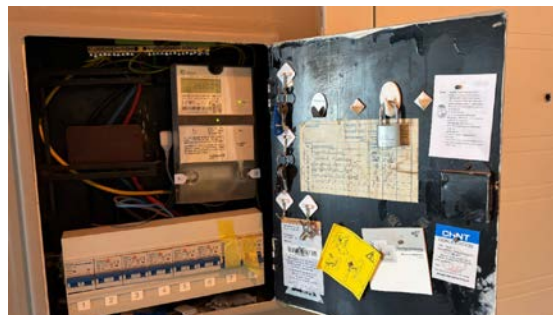

Tilstandsrapport

T G 0 **Branntekniske forhold**

Dette er en forenklet kontroll begrenset til de spørsmål som fremkommer under. Tilstandsgraden er basert på retningslinjer til disse spørsmålene i bransjestandarden NS3600. Dette kan ikke sammenlignes med en fullstendig kontroll av branntekniske forhold av offentlig myndighet, eller en vurdering av boligens branntekniske forhold eller prosjektering fra en rådgiver med spesialkompetanse. En bygningssakkyndig har verken kompetanse til å gi slik veiledning eller lov til å foreta en slik kontroll.

Tilstandsgraden er vurdert ut fra den forenklete og begrensede kontrollen. Det kan være feil og mangler om branntekniske forhold som en slik forenklet undersøkelse ikke vil avdekke. Vær derfor oppmerksom på denne risikoen, og søk videre veiledning eller rådgivning.

Brannslukker apparat og flere røykvarslere.

1. Er det mangler for brannslukningsutstyr i boligen iht. forskriftskrav på søknadstidspunktet, men minst Byggeforskrift 1985?
Nei
2. Er det skader på brannslukkingsutstyr eller er apparatet eldre enn 10 år?
Nei
3. Er det mangler på røykvarslere i boligen iht. forskriftskrav på søknadstidspunktet, men minst Byggeforskrift 1985?
Nei
4. Er det skader på røykvarslere?
Nei

Arealer, byggetegninger og brannceller

Standard gjeldende fra 01.01.2024

Arealmålinger og arealoppsett er basert på Norsk standard 3940:2023 Areal- og volum-beregninger av bygninger. Arealet gjelder for tidspunktet da boligen ble målt

Hva er måleverdig areal?

Arealet i rommet må ha minst 1,90 m fri høyde over gulvet og minst bredde på 0,60 m. Et loft med skråtak vil for eksempel bare få registrert målbart areal der høyden er minst 1,90 m og bredden minst 0,60 m. Rommet må ha en dør eller luke, og gangbart gulv.

Hva er bruksareal?

BRA = BRA-i + BRA-e + BRA-b

Bruksarealet for bygningen er bruttoarealet minus arealet som opptas av yttervegger.

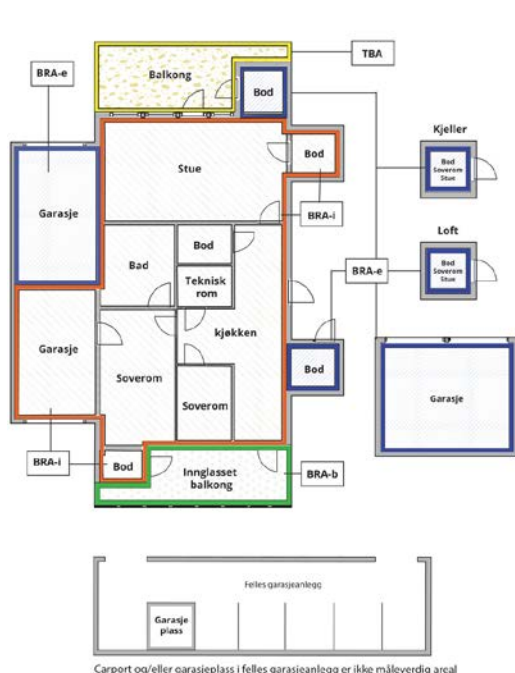

Carpport og/eller garasjeplass i felles garasjeanlegg er ikke måleverdig areal

Internt bruksareal (BRA-i)	Arealet innenfor boenheten(e)
Eksternt bruksareal (BRA-e)	Arealet av alle rom utenfor boenheten(e) og som tilhører denne, slik som for eksempel bod
Innglasset balkong mv (BRA-b)	Arealet av innglasset balkong, veranda eller altan når denne er tilknyttet boenheten(e)
Terrasse- og balkongareal (TBA)	Arealet av terrasser, åpne balkonger og åpen altan tilknyttet boenheten(e)
Gulvareal (GUA)	Er sum av BRA (bruksareal) og ALH (areal med lav takhøyde). Areal med lav takhøyde (ALH) er ikke måleverdig areal, som skyldes skråtak og lav himlingshøyde. GUA kan opplyses i markedsføring der det er aktuelt for den konkrete boligen og kun sammen med BRA-i, for eksempel der gulvflaten har en verdi og har funksjon ved møblering og bruk av rommene. Ikke innredet areal som kaldloft, måles og oppgis normalt ikke.

Arealet kan ikke alltid fastsettes nøyaktig

Areal kan være komplisert eller umulig å måle opp nøyaktig fordi det er vanskelig å fastslå tykkelsen på innervegger, skjevheter i og utforming av bygningskonstruksjoner som karnapp, buer og vinkler som ikke er rette, åpne rom over flere etasjer og så videre.

Eiendommens markedsverdi kan ikke baseres på en matematisk beregning basert på antall kvadratmeter opplyst i rapporten. Opplysninger om areal kan altså ikke alene benyttes for å beregne eiendommens verdi.

Den bygningsakkyndige kan avdekke eventuelle bruksendringer og avvik i branncelleinndeling

Den bygningsakkyndige ser på byggetegninger hvis de er tilgjengelige og dette er en del av oppdraget, og vurderer bruken av boligen opp mot tegningene. Hvis den bygningsakkyndige avdekker at en bolig ikke ser ut til å være delt opp i brannceller etter kravene i byggt teknisk forskrift på befaringstidspunktet, skal det opplyses om dette.

Reglene om bruksendring og brannceller kan være kompliserte. Søk videre faglige råd om rapporten ikke gir deg svar. Den bygningsakkyndige kan ikke vurdere og svare på alle spørsmål, og kan heller ikke vite om kommunen kan gi unntak for kravene som gjelder. [Vil du vite mer?](#)

Om brannceller

En branncelle er hele eller avgrensede deler av en bygning hvor en brann fritt kan utvikle seg uten at den kan spre seg til andre bygninger eller andre deler av bygningen i løpet av en fastsatt tid.

Om bruksendring

Bruksendring er å endre bruken av et rom fra en tillatt bruk til en annen. Dette kan kreve søknad og tillatelse, for eksempel hvis du endrer et rom fra bod til soverom eller arbeidsrom, eller hvis du endrer en bolig til to separate boliger.

Rom for varig opphold har krav til takhøyde, romstørrelse, rømningsvei og lysforhold som må være oppfylt. Du kan søke kommunen om unntak for kravene, men kan ikke regne med å få unntak for krav som går på helse og sikkerhet, for eksempel krav til rømningsvei.

Bruksendring som krever godkjenning, og som ikke er søkt bruksendret, er ulovlig. Kommunen kan etter plan- og bygningsloven kapittel 32 forfølge overtredelser. Kommunen kan pålegge deg å avslutte den ulovlige bruken, eventuelt å rette eller tilbakeføre rommet til godkjent bruk.

Arealer

Aksjeleilighet

Ny arealstandard

Etasje	Bruksareal BRA m ²			SUM	Terrasse- og balkongareal (TBA)
	Internt bruksareal (BRA-i)	Eksternt bruksareal (BRA-e)	Innglasset balkong (BRA-b)		
3 Etasje	51			51	
SUM	51				
SUM BRA	51				

Romfordeling

Etasje	Internt bruksareal (BRA-i)	Eksternt bruksareal (BRA-e)	Innglasset balkong (BRA-b)
3 Etasje	Entré, Bad, Stue, Soverom, Soverom 2, Kjøkken		

Kommentar

Aralet er beregnet ut ifra oppmåling på stedet. Så lenge rommene er målbare og innredet til sitt formål kan man ta med rommene i p-rom. Etter areal retningslinjene er det bruken som er avgjørende og ikke hva de er godkjent som.

Takhøyde(entre) ca 259 cm.

Leiligheten har/disponerer en loftsbod(merket) i felles avlåst rom. Boden er ikke målbart iht NS 3940, regler for skråhimlinger. Gulvareal ca 4,5 m².

Leiligheten har/disponerer en kjellerbod/skap i felles avlåst rom, størrelse ca. 0,4 m².

Lovlighet

Byggetegninger

Det foreligger ikke tegninger

Kommentar:

Brannceller

Er det påvist synlige tegn på avvik i branncelleinndeling ut ifra dagens byggeteknisk forskrift?

Ja Nei

Nyere håndverkstjenester

Er det ifølge eier utført håndverkstjenester på boligen siste 5 år?

Ja Nei

Kommentar: Se beskrivelser.

Krav for rom til varig opphold

Er det påvist avvik i forhold til rømningsvei, dagslysflate eller takhøyde?

Ja Nei

Kommentar:

Total fordeling mellom P-ROM og S-ROM

Tabellen under viser fordelingen av P-ROM og S-ROM etter veiledningen til NS 3940: 2012. Dette er til informasjon og til sammenligning. Tallene er omtrentlige, kan avvike fra faktiske målinger og er ikke juridisk bindende

	P-ROM(m2)	S-ROM(m2)
Aksjeleilighet	51	0

Kommentar

Aksjeleilighet

3 Etasje.

P-Rom: Entre, bad, kjøkken, stue, soverom, soverom 2

Befarings - og eiendomsopplysninger

Befaring

Dato	Til stede	Rolle
26.3.2025	Tron Bentestuen	Takstingeniør
	Trine Hellegaard	Kunde

Matrikkeldata

Kommune	gnr.	bnr.	fnr.	snr.	Areal	Kilde	Eieforhold
301 OSLO	213	95		0	365.8 m ²	BEREGNET AREAL (Ambita)	Eiet

Adresse

Eilert Sundts gate 14 A

Hjemmelshaver

Kommentar

Aksjeobjekt

Boligselskap	Org.nr.	Leil. nr.	Eier av adkomstdokumenter
/	930300721		Sofie Hellegaard Amundrød

Innskudd, pålydende mm

Aksjenummer

039-076

Kommentar

Det foreligger ingen opplysninger.

Eiendomsopplysninger

Adkomstvei

Eiendommen har adkomst via offentlig veg eller gate.

Tilknytning vann

Offentlig og privat. Privat ledning fram til offentlig ledningsnett.

Tilknytning avløp

Offentlig og privat. Privat ledning fram til offentlig ledningsnett.

Om tomten

Parkeringsmuligheter i gaten, i henhold til gjeldende bestemmelser for området.

Tinglyste/andre forhold

Eier ble på befaringsdagen spurt om det er/har vært feil, mangler, lekkasjer, samt skadedyr i leilighet. Det er ikke gitt tilbakemelding om øvrig feil eller mangler som er nevnt i rapporten.

For spesielle forhold i aksjelaget vises det til vedtekter, regnskap og husordensregler.

Takstmannen har ikke undersøkt/vurdert regulering eller andre forhold i bygningsetaten, forøvrig ingen spesielle forhold takstmannen ble gjort kjent med på befaringsdagen.

Siste hjemmelsovergang

Kjøpesum	År
0	1931

Forsikring

Selskap	Avtalenr	Type	Forsikringssum	Årlig premie
---------	----------	------	----------------	--------------

Kommentar

Fellespolise i aksjelaget. Eier må selv tegne hjemforsikring, som dekker innbo og løsøre.

Kilder og vedlegg

Dokumenter

Beskrivelse	Dato	Kommentar	Status	Sider	Vedlagt
Egenerklæring	24.03.2025	Egenerklæring er fremvist. Eier har flere opplysninger om boligen. Les egenerklæringsskjema og rapporten for med informasjon.	Gjennomgått		Nei
Acro bygg AS	01.09.2024	GARANTIBEVIS MEMBRAN.	Gjennomgått		Nei
Infoland.no	27.03.2025	Norsk Eiendomsinformasjon.	Gjennomgått		Nei
Samsvarserklæring		Installasjon av nytt sikringsskap, oppgradering av elektrisk anlegg, installasjon av belysning og stikkontakter i 2021, samt varmekabel på bad med tilhørende dimmer og styring av varmekabel i 2024	Gjennomgått		Nei
Familie	01.09.2024	Påviste og ga opplysninger. Eier har dokumentasjoner på oppussing.	Ikke gjennomgått		Nei
Elvia/El sikkerhet	25.01.2023	Sak avsluttes. Bemerkninger: Sikringsskap 1. Kursfortegnelse må revideres.	Gjennomgått		Nei

Revisjoner

Versjon	Dato	Kommentar
1	27.03.2025	

Tilstandsrapportens avgrensninger

STRUKTUR•REFERANSENIVÅ•TILSTANDSGRADER

- Rapporten er basert på innholdskrav i Forskrift til avhendingslova (tryggere bolighandel). Formålet er å gi en tilstandsanalyse til bruk for den som bestiller og/eller i et salg til forbruker, og ikke for andre tredjeparter. Rapportens struktur, metode og begrepsbruk følger i hovedsak Norsk Standard NS 3600:2018 (Teknisk tilstandsanalyse ved omsetning av bolig), samt Takstbransjens retningslinjer for arealmåling når det gjelder fordeling mellom P-areal og S-areal.
- Tilbakeholdt eller uriktig informasjon som har betydning for vurderingen, er ikke bygningssakkyndiges ansvar. Rapporten beskriver avvik, altså en tilstand som er dårligere enn referansenivået. Rapporten framhever normalt ikke positive sider ved boligen ut over det som fremgår av tilstandsgradene.
- Tilstanden angis i rapporten og gir uttrykk for en gitt forventet tilstand blant annet vurdert ut fra alder og normal bruk slik:

i) **Tilstandsgrad 0, TG0:** Ingen avvik eller skader. I tillegg må bygningsdelen være tilnærmet ny, mindre enn 5 år, og det foreligger dokumentasjon på faglig god utførelse.

ii) **Tilstandsgrad 1, TG1:** Mindre avvik. Normal slitasje. Strakstiltak ikke nødvendig. TG1 kan gis når bygningsdelen er tilnærmet ny og det ikke foreligger dokumentasjon på faglig god utførelse.

iii) **Tilstandsgrad 2, TG2:** Vesentlige avvik, og mindre avvik som etter NS 3600 gir TG 2, men som ikke nødvendigvis krever umiddelbare tiltak. I denne rapporten kan TG2 i Rapportsammendrag være inndelt i TG2 som krever tiltak og de som ikke krever umiddelbare tiltak. Konstruksjonen har normalt enten feil utførelse, en skade eller symptomer på skade, sterk slitasje eller nedsatt funksjon. Vedlikehold eller tiltak trengs i nær fremtid, det er grunn til å varsle fare for skader på grunn av alder eller overvåke spesielt på grunn av fare for større skade eller følgeskade. For skjulte konstruksjoner vil alder i seg selv være et symptom som kan gi TG2. For synlige konstruksjoner kan alder sammen med andre symptomer og momenter gi TG2. Avvik under TG2 kan gis sjablongmessig anslag.

iv) **Tilstandsgrad 3, TG3:** Store eller alvorlige avvik. Kraftige symptomer på forhold som man må regne med trenger utbedring straks eller innen kort tid. Påvist funksjonssvikt eller sammenbrudd. Avvik under TG3 skal gis sjablongmessig anslag.

v) **Tilstandsgrad TGiu:** Ikke undersøkt/ikke tilgjengelig for undersøkelse.

- Ved TG0 og TG1 gis det normalt ingen begrunnelse for valg av tilstandsgrad, fordi bygningen eller bygningsdelen da bare har normal slitasje. For anbefalte tiltak ved TG2 og TG3 må bruker av rapporten vurdere om tiltakene er nødvendige og lønnsomme. Hva det vil koste å utbedre rom eller bygningsdeler er et sjablongmessig anslag basert på registrert avvik og angitte tiltak i rapporten. Anslaget er gitt på generelt grunnlag og basert på erfaringstall i seks intervaller, og kan ikke forveksles med en konkret vurdering og tilbud fra en entreprenør eller håndverker. Det må eventuelt innhentes tilbud for en nærmere undersøkelse, og konkret og nøyaktig vurdering av utbedringskostnad. Kostnader til ikke oppdagede avvik/utbedringer/feil kan forekomme. Utbedringskostnad avhenger av personlige preferanser og markedspris på materialer og tjenesteyter.

PRESISERINGER

- Avvik vurderes ut fra tekniske forskrifter på søknadstidspunktet for bygget. Noen bygningsdeler vurderes etter gjeldende teknisk forskrift på befaringstidspunktet. Dette gjelder blant annet:

i) sluk, tettesjikt og fall på bad og vaskerom (våtrom)

ii) Forhold rundt brann, rømming, sikkerhet, for eksempel rekkverkshøyder/åpninger, ulovlige bruksendringer, brannceller mv.

- For skjulte konstruksjoner slik som vann og avløp uten dokumentasjon, er kvalitet og alder vurdert.

• Fastmonterte installasjoner, for eksempel innfelt belysning (downlights), demonteres ikke for å sjekke dampspærren bak. Dette av hensyn til bygningssakkyndiges kompetanse og risikoen for skade.

• Kontroll av fukt i konstruksjonen ved hulltaking i bad og vaskerom (våtrom), rom under terreng (kjelleretasje, underetasje og sokkeletasje) eller andre bygningsdeler skjer etter eiers aksept. Hulltaking av våtrom og rom under terreng kan unntaksvis unnlates, se Forskrift til Avhendingsloven.

• Kontroll av romfunksjoner for P-ROM utføres kun når det ikke foreligger godkjente og byggemeldte tegninger, eller når tegninger ikke stemmer med dagens bruk.

• Bygningssakkyndig gir en forenklet vurdering av branntekniske forhold og elektriske installasjoner i boligen dersom det er mer enn fem år siden sist boligen hadde el-tilsyn. Bygningssakkyndig kan anbefale å konsultere offentlige myndigheter eller kvalifisert elektrofaglig fagperson ved behov for grundigere undersøkelser.

TILLEGGSENDERSØKELSER

Etter avtale kan tilstandsanalysen utvides til også å omfatte tilleggsundersøkelser utover minimumskravet i forskriften.

BEFARINGEN

Rapporten gir en vurdering av byggverk og bygningsdeler som bygningssakkyndig har observert, og som fremkommer av Forskrift til avhendingsloven. Rapporten er likevel ingen garanti for at det ikke kan finnes skjulte feil, skader og mangler. NS 3600:2018 (Teknisk tilstandsanalyse ved omsetning av bolig) har undersøkelsesnivå fra 1 til 3, der undersøkelsesnivå 1 er det laveste og baseres på visuell observasjon. Rapporten baseres på undersøkelsesnivå 1 med få unntak (våtrom og rom under terreng). I praksis betyr dette at gjennomføringen av befaringen begrenses som følger:

- Det utføres kun visuelle observasjoner på tilgjengelige flater uten fysiske inngrep (f.eks. riving).
- Flater som er skjult av snø eller på annen måte ikke er tilgjengelig eller skjult, blir ikke kontrollert. Det foretas ikke funksjonsprøving av bygningsdeler, som isolasjon, piper, ventilasjon, el. anlegg, osv.
- Det gis ingen vurdering av boligens tilbehør, hvite- og brunevarer og annet inventar. Dette gjelder også integrert tilbehør.
- Inspisering av yttertak er basert på det som er synlig, normalt på innsiden fra loftet og utvendig fra stige/bakkenivå. Befaring av tak må være sikkerhetsmessig forsvarlig for å kunne gjennomføres.
- Stikkprøvetakninger er utvalgt tilfeldig og kan innebære kontroll under overflaten med spiss redskap eller lignende.

Tilstandsrapportens avgrensninger

UTTRYKK OG DEFINISJONER

- Tilstand: Byggverkets eller bygningsdelens tekniske, funksjonelle eller estetiske status på et gitt tidspunkt.
- Symptom: Observerbart forhold som gir indikasjon på hvilken tilstand et byggverk eller en bygningsdel befinner seg i. Benyttes ved beskrivelse av avvik.
- Skadegjørere: Zoologiske eller biologiske skadegjørere, i hovedsak råte, sopp og skadedyr.
- Fuktsøk: Overflatesøk med egnet søkeutstyr (fuktindikator) eller visuelle observasjoner.
- Fuktmåling: Måling av fuktinnhold i materiale eller i bakenforliggende konstruksjon ved bruk av egnet måleutstyr (blant annet hammerelektrode og pigger).
- Utvidet fuktsøk (hulltaking): Boring av hull for inspeksjon og fuktmåling i risikoutsatte konstruksjoner, primært i tilstøtende vegger til bad, utforede kjellervegger og eventuelt i oppforede kjellergulv.
- Normal slitasjegrad: Forventet nedsliting av materiale i overflaten som er basert på enkle visuelle observasjoner. Kan vurderes sammen med bygningsdelens alder.
- Forventet gjenværende brukstid: Anslått tid et byggverk eller en del av et byggverk fortsatt vil være tjenlig for sitt formål (NS3600, Termer og definisjoner punkt 3.9)

AREALBEREGNING FOR BOENHETER

- Areal fastsettes etter Forskrift til avhendingsloven og Norsk Standard 3940 Areal- og volum-beregninger av bygninger fra 2023.
- Areal oppgis i hele kvadratmeter i rapporten, og gjelder for det tidspunkt oppmålingen fant sted.
- Bruksareal (BRA) er det måleverdige arealet som er innenfor omsluttete vegger målt i gulvhøyde (bruttoareal minus arealet som opptas av yttervegger). I tillegg til gulvhøyde gjelder regler om fri bredde for at arealet skal være måleverdig, med betydning for BRA av for eksempel loft med skråtak. BRA består av internt bruksareal (BRA-i), eksternt bruksareal (BRA-e) og innglasset balkong mv (BRA-b). Terrasse- og balkongareal (TBA) opplyses der tilstandsrapporten skal benyttes i boligomsetningen og der det er aktuelt. I tillegg kan gulvareal (GUA) og areal med lav takhøyde (ALH) opplyses sammen med BRA der det er aktuelt og en del av oppdraget. Rom skal ha atkomst og gangbart gulv for å kunne regnes som BRA/måleverdig areal.
- Arealet måles og oppgis dersom arealet oppfyller krav til måleverdighet, slik som at arealet må ha minst en bredde på 0,6m og minst en høyde på 1,9 m osv. Et rom kan være i strid med teknisk forskrift og mangle godkjenning hos kommunen for den aktuelle bruken, uten at dette får betydning for om arealet måles og oppgis i tilstandsrapporten. Når arealet måles tas det ikke hensyn til om arealet er lovlig oppført eller om bruken er lovlig, bruksendringer, lysforhold eller andre sikkerhetsmangler.
- Eiendommens markedsverdi kan ikke baseres på en rent matematisk

beregning i forhold til antall kvadratmeter opplyst i rapporten. Opplysninger om areal kan altså ikke alene benyttes for beregning av eiendommens verdi.

- Rom som ligger utenfor boenheten, men som eier har påvist og/eller opplyst at tilhører boenheten, er oppmålt og inkludert i BRA-e. Det er ikke fremvist dokumentasjon på at rommet tilhører boenheten, med mindre dette er angitt særskilt. Rom utenfor boenheten kan omdisponeres av borettslaget/sameiet og dette kan påvirke boligens BRA. Vær oppmerksom på at NS 3940:2023 og eierseksjonsloven har ulik definisjon av fellesareal. Ved arealmåling gjelder NS 3940:2023 som definerer fellesareal slik: "Delen av bygning som brukes av to eller flere bruksenheter eller til bygningens forvaltning, drift eller vedlikehold.
- I en overgangsperiode skal rapporter som benyttes i boligomsetningen eller dersom det er en del av oppdraget også opplyse om fordelingen mellom P-ROM og S-ROM med utgangspunkt i definisjonene som fremkommer av veiledningen til Norsk Standard 3940 Areal- og volum-beregninger av bygninger fra 2012. Fordelingen mellom P-ROM og S-ROM er basert på veiledningen og bygningssakkyndiges eget skjønn. P-ROM er måleverdige rom som benyttes til kort eller langt opphold. S-ROM er måleverdige rom som benyttes til lagring, og tekniske rom. Bruken av et rom på befaringsstidspunktet har betydning for om rommet defineres som P-ROM eller S-ROM. Dette betyr at rommet både kan være i strid med teknisk forskrift og mangle godkjenning i kommunen for den aktuelle bruken, uten at dette vil få betydning for valg av arealkategori.
- Se øvrig informasjon om areal i rapporten, Norsk Standard 3940 (2012 og 2023) og veiledningen til disse.

PERSONVERN

iVerdi AS, bygningssakkyndig og takstforetaket behandler personopplysninger som bygningssakkyndig trenger for å kunne utarbeide rapporten. Personvernerklæring med informasjon om bruk av personopplysninger og dine rettigheter finner du her [Personvernerklæring - iVerdi](#)

DELING AV PERSONOPPLYSNINGER FOR TRYGGERE BOLIGHANDEL OG MULIG RESERVASJON

Norsk takst og deres samarbeidspartnere benytter personopplysninger fra rapporten for analyse- og statistikkformål, samt utvikling og drift av produkter og tjenester for takstbransjen og andre aktører i boligomsetningen. Les mer om dette og hvordan du kan reservere deg på <https://www.norsktakst.no/norsk/om-norsk-takst/personvernerklæring/reservasjon/>

Vendu lager en boliganalyse basert på opplysninger fra rapporten. Les mer om dette og hvordan du kan reservere deg her: <https://samtykke.vendu.no/NR2005>

KLAGEORDNING FOR FORBRUKERE

Er du som forbruker misfornøyd med bygningssakkyndiges arbeid eller opptreden ved taksering av bolig eller fritidshus, se www.takstklagenemd.no for mer informasjon

EGENERKLÆRINGSSKJEMA

Til orientering vil dette skjema være en del av salgsoppgaven

Meglerfirma	
Aktiv EM Grünerløkka	
Oppdragsnr.	
1008250100	
Selger 1 navn	
Sofie Hellegaard Amundrød	
Gateadresse	
Eilert Sundts gate 14A	
Poststed	Postnr
OSLO	0259
Er det dødsbo? <input checked="" type="checkbox"/> Nei <input type="checkbox"/> Ja	
Avdødes navn	
Er det salg ved fullmakt? <input checked="" type="checkbox"/> Nei <input type="checkbox"/> Ja	
Hjemmelshavers navn	
Har du kjennskap til eiendommen? <input type="checkbox"/> Nei <input checked="" type="checkbox"/> Ja	
Når kjøpte du boligen? År	2021
Hvor lenge har du eid boligen?	
Antall år	3
Antall måneder	11
Har du bodd i boligen siste 12 måneder? <input type="checkbox"/> Nei <input checked="" type="checkbox"/> Ja	
I hvilket forsikringselskap har du tegnet villa/husforsikring?	
Forsikringselskap	
Polise/avtalnr.	

Document reference: 1008250100

Spørsmål for alle typer eiendommer

- 1 Kjenner du til om det er/har vært feil tilknyttet våtrommene, f.eks. sprekker, lekkasje, råte, lukt eller soppskader?
 Nei Ja

2 Kjenner du til om det er utført arbeid på bad/våtrom?

Svar	Ja, av faglært og ufaglært/egeninnsats/dugnad
Beskrivelse	Faglært rør, el og membran, flislegger, riving av bad og oppbygging/ prosjektledelse Aarstad Bygg Consult AS
Arbeid utført av	Mitthassel AS, Aarstad Bygg Consult AS og Acrobygg

2.1 Ble tettesjikt/membran/sluk oppgradert/fornyhet?

Nei Ja

Beskrivelse	Acrobygg. Alt kan dokumenteres
-------------	--------------------------------

2.2 Er arbeidet byggemeldt?

Nei Ja

3 Kjenner du til om det er/har vært tilbakeslag av avløpsvann i sluk eller lignende?

Nei Ja

4 Kjenner du til feil eller om har vært utført arbeid/kontroll på vann/avløp?

Svar	Nei
------	-----

5 Kjenner du til om det er/har vært problemer med drenering, fuktinnslag, øvrig fukt eller fuktmerker i underetasje/kjeller?

Nei Ja

6 Kjenner du til om det er/har vært utettheter i terrasse/garasje/tak/fasade?

Nei Ja

7 Kjenner du til om det er/har vært problemer med ildsted/skorstein/pipe f.eks. dårlig trekk, sprekker, pålegg, fyringsforbud eller lignende?

Nei Ja

8 Kjenner du til om det er/har vært f.eks. sprekker i mur, skjeve gulv eller lignende?

Nei Ja

9 Kjenner du til om det er/har vært sopp/råteskader/insekter/skadedyr på eiendommen som rotter, mus, maur eller lignende?

Nei Ja

10 Kjenner du til om det er/har vært skjeggkre i boligen?

Nei Ja

11 Kjenner du til om det er/har vært utført arbeid på el-anlegget eller andre installasjoner (f.eks. oljetank, sentralfyr, ventilasjon)?

Svar	Ja, av faglært og ufaglært/egeninnsats/dugnad
Beskrivelse	Boligen har i ettertid hatt kontroll fra Elvira AS saks nummer 5304678 i januar 2023
Arbeid utført av	Aarstad bygg consult as

11.1 Foreligger det samsvarserklæring (i henhold til forskrift om elektriske lavspenningsanlegg)?

Nei Ja

12 Kjenner du til om det er utført kontroll av el-anlegget og/eller andre installasjoner (f.eks. oljetank, sentralfyr, ventilasjon)?

Nei Ja

Beskrivelse	Elvira AS saks nummer 5304678 i januar 2023 doc er sendt takstmann.
-------------	---

13 Har du ladeanlegg/ladeboks for elbil i dag?

Nei Ja

14 Kjenner du til om ufaglærte har utført arbeid som normalt bør utføres av faglærte, utover det som er nevnt tidligere (f.eks. drenering, murerarbeid, tømmerarbeid etc)?

Nei Ja

15 Er det nedgravd oljetank på eiendommen?

Nei Ja

16 Kjenner du til om det har vært utført arbeid på terrasse/garasje/tak/fasade?

Svar

Nei

17 Selges eiendommen med utleiedel, leilighet, hybel eller tilsvarende?

Nei Ja

18 Kjenner du til om det er innredet/bruksendret/bygget ut i kjeller eller loft eller andre deler av boligen?

Nei Ja

19 Kjenner du til forslag eller vedtatte reguleringsplaner, andre planer, nabovarsel eller offentlige vedtak som kan medføre endringer i bruken av eiendommen eller av dens omgivelser?

Nei Ja

20 Kjenner du til om det foreligger påbud/heftelser/krav/manglende tillatelser vedrørende eiendommen?

Nei Ja

21 Er det foretatt radonmåling?

Nei Ja

22 Kjenner du til manglende brukstillatelse eller ferdigattest?

Nei Ja

23 Kjenner du til om det foreligger skaderapporter/ tilstandsvurderinger eller utførte målinger?

Nei Ja

24 Er det andre forhold av betydning ved eiendommen som kan være relevant for kjøper å vite om (f.eks. rasfare, tinglyste forhold eller private avtaler)?

Nei Ja

Spørsmål for bolig i sameie/borettslag/boligaksjeselskap:

25 Kjenner du til om sameiet/laget/selskapet er involvert i tvister av noe slag?

Nei Ja

26 Kjenner du til vedtak/forslag til vedtak om forhold vedr. eiendommen som kan medføre økte felleskostnader/økt fellesgjeld?

Nei Ja

27 Kjenner du til om det er/har vært sopp/råteskader/insekter/skadedyr i sameiet/laget/selskapet (fellesareal eller i andre boliger) som rotter, mus, maur eller lignende?

Nei Ja

28 Kjenner du til om det er/har vært skjeggkre i sameiet/laget/selskapet (fellesareal eller i andre boliger)?

Nei Ja

Tilleggs kommentar

Mangler noen plast føringer på noen vinduer, dør på oppvaskmaskin går noe tregt. Kursfortegnelse er rettet etter kontroll.

Jeg bekrefter at opplysningene er gitt etter beste skjønn. Jeg er kjent med at dersom jeg har gitt ufullstendige, uriktige eller misvisende opplysninger om eiendommen, vil forsikringsselskapet kunne søke hel eller delvis regress for sine utbetalinger eller redusere sitt ansvar helt eller delvis, jfr. vilkår for boligselgerforsikring punkt 7.1 og forsikringsavtaleloven kapittel 4.

Jeg er orientert om mitt mulige ansvar som selger etter avhendingsloven, eventuelt etter kjøpsloven (aksjeboliger), og om forsikringsgiver sitt boligselgerforsikringstilbud.

Jeg er klar over at avtale om forsikring er bindende. Jeg er også klar over at premietilbudet først kan påberopes når boligen er solgt (budaksept). Premietilbudet som er gitt av megler er bindende for forsikringsgiver i 6 – seks – måneder fra oppdragsinngåelse med megler.

Etter dette vil premien og forsikringsvilkårene kunne justeres. Når premietilbudet ikke lenger er bindende for forsikringsselskapet må egenerklæringsskjemaet signeres på nytt og eventuelle endringer påføres. Det vil da være forsikringspremien og forsikringsvilkårene på ny signeringsdato som legges til grunn.

Det kan ikke tegnes boligselgerforsikring ved følgende salg:

- mellom ektefeller eller slektninger i rett oppstigende eller nedstigenede linje, søsken, eller
- mellom personer som bor eller har bodd på boligeiendommen og/eller
- når salget skjer som ledd i sikredes næringsvirksomhet/er en næringsseiendom
- etter at boligeiendommen er lagt ut for salg.
- ved salg av helårs- og fritidsbolig er det krav til at det foreligger tilstandsrapport i henhold til Forskrift til avhendingslova (tryggere bolighandel).

Forsikringsselskapet kan ved skriftlig samtykke akseptere tegning av forsikring også i ovennevnte tilfeller.

Dersom forsikringsselskapet ikke har gitt skriftlig samtykke, kan erstatningen bortfalle.

Ved oppgjørsoppdrag trer forsikringen i kraft når kontrakten er signert av begge parter, begrenset til siste 12 måneder før overtakelse.

Forøvrig oppfordrer selger potensielle kjøpere til å undersøke eiendommen grundig, jf avhendingsloven § 3-10 og kjøpsloven § 20 (aksjeboliger).

Gyldig forsikring forutsetter at det for helårs- og fritidsbolig foreligger tilstandsrapport som er i henhold til Forskrift til avhendingslova (tryggere bolighandel).

- Jeg ønsker boligselgerforsikring, og bekrefter å ha mottatt og lest forsikringsvilkårene og informasjonsbrosjyre til selger i forbindelse med kjøp av boligselgerforsikring. Forsikringen trer i kraft på det tidspunkt det foreligger en budaksept mellom partene, begrenset til tolv måneder før overtakelse. Ved oppgjørsoppdrag trer forsikringen i kraft når kontrakten er signert av begge parter, begrenset til siste 12 måneder før overtakelse. Jeg bekrefter med dette at eiendommen ikke er en næringsseiendom, at den ikke selges som ledd i næringsvirksomhet eller mellom ektefeller eller slektninger i rett oppstigende eller nedstigende linje, søsken, eller mellom personer som bor eller har bodd på boligeiendommen. Gyldig forsikring forutsetter at det for helårs- og fritidsbolig foreligger tilstandsrapport som er i henhold til Forskrift til avhendingslova (tryggere bolighandel). Forsikringen er ugyldig dersom den tegnes i strid med forsikringsvilkårene. Jeg er innforstått med at eiendomsmegleren ikke har fullmakt til å gjøre unntak fra ovennevnte begrensninger. Jeg er oppmerksom på at 8% av total forsikringspremie er honorar til Söderberg & Partners.
- Jeg ønsker ikke boligselgerforsikring, men megler har tilbudt meg å kjøpe slik forsikring.
- Jeg kan ikke kjøpe boligselgerforsikring ihht vilkår.

Document reference: 1008250100

NAME OF SIGNER	IDENTIFIER	TIME	ELECTRONIC ID
Sofie Hellegaard Amundrød	7dce63d522b878ed60aa0a 2ebf7b612c7800b04e	24.03.2025 17:12:19 UTC	Signer authenticated by Nets One time code

Document reference: 1008250100

- This is a PDF document digitally signed by Nets' E-Signing service.
- The document's integrity is protected by signing and sealing the contents with a certificate issued to Nets by a third party. Validating the signature confirms that the contents have not been modified since the time of signing.
- For more information about document formats, see <https://www.nets.eu/developer>

Nabolagsprofil

Eilert Sundts gate 14A - Nabolaget Briskeby - vurdert av 274 lokalkjente

Nabolaget spesielt anbefalt for

- Etablerere
- Godt voksne
- Enslige



Offentlig transport

Briskeby Linje 11	2 min 0.2 km
Riddervolds plass i Skovveien Linje 21	5 min 0.4 km
Majorstuen Linje 1, 2, 3, 4, 5	15 min 1.2 km
Nationaltheatret stasjon Totalt 10 ulike linjer	16 min 1.3 km
Oslo S Totalt 24 ulike linjer	9 min 3.1 km

Skoler

Uranienborg skole (1-10 kl.) 812 elever, 47 klasser	3 min 0.2 km
Majorstuen skole (1-10 kl.) 711 elever, 46 klasser	15 min 1.2 km
Ruseløkka skole (1-10 kl.) 611 elever, 35 klasser	15 min 1.2 km
Kristelig gymnasium (8-10 kl.) 412 elever, 30 klasser	12 min 1 km
Fagerborg skole (8-10 kl.) 417 elever, 24 klasser	20 min 1.7 km
Kristelig gymnasium 450 elever, 15 klasser	12 min 1 km
Wang Toppidrett 18 klasser	13 min 1.1 km



Opplevd trygghet

Veldig trygt 89/100



Kvalitet på skolene

Veldig bra 83/100



Naboskapet

Høflige 61/100

Aldersfordeling

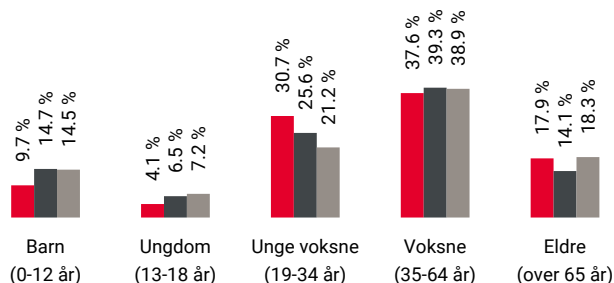

Område	Personer	Husholdninger
Briskeby	3 783	2 259
Oslo og omegn	999 185	490 708
Norge	5 425 412	2 654 586

Barnehager

Hamna barnehage (1-5 år) 52 barn	5 min 0.3 km
Hegdehaugen barnehage (1-4 år) 38 barn	5 min 0.4 km
Fridheim barnehage (1-5 år) 74 barn	5 min 0.4 km

Dagligvare

Rema 1000 Briskeby PostNord	1 min 0.1 km
Kiwi Briskeby	3 min

Primære transportmidler

-  1. Gående
-  2. Trikk
-  3. Egen bil

 **Shoppingutvalg**
Meget bra 87/100

 **Kollektivtilbud**
Veldig bra 86/100

 **Serveringstilbud**
Meget bra 86/100

Sport

-  Uranienborg skole
Aktivitetshall 4 min  0.3 km
-  Den tysk-norske
Aktivitetshall 6 min  0.4 km
-  Fresh Fitness Majorstuen 9 min 
-  SATS Yoga Majorstuen 11 min 

Boligmasse

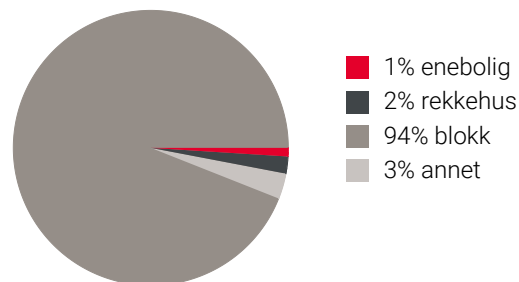



«Et fantastisk sted å bo, med hyggelige mennesker og behagelige omgivelser med mange tilbud!»

Sitat fra en lokalkjent



Varer/Tjenester

-  Valkyrien 12 min 
-  Vitusapotek Briskeby 3 min 

Aldersfordeling barn (0-18 år)

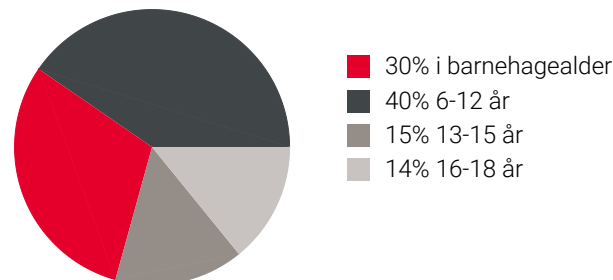

Familiesammensetning

Par m. barn



Par u. barn



Enslig m. barn





Enslig u. barn



Flerfamilier



0% 54%

-  Briskeby
-  Oslo og omegn
-  Norge

Sivilstand

		Norge
Gift	27%	33%
Ikke gift	59%	54%
Separert	11%	9%
Enke/Enkemann	3%	4%

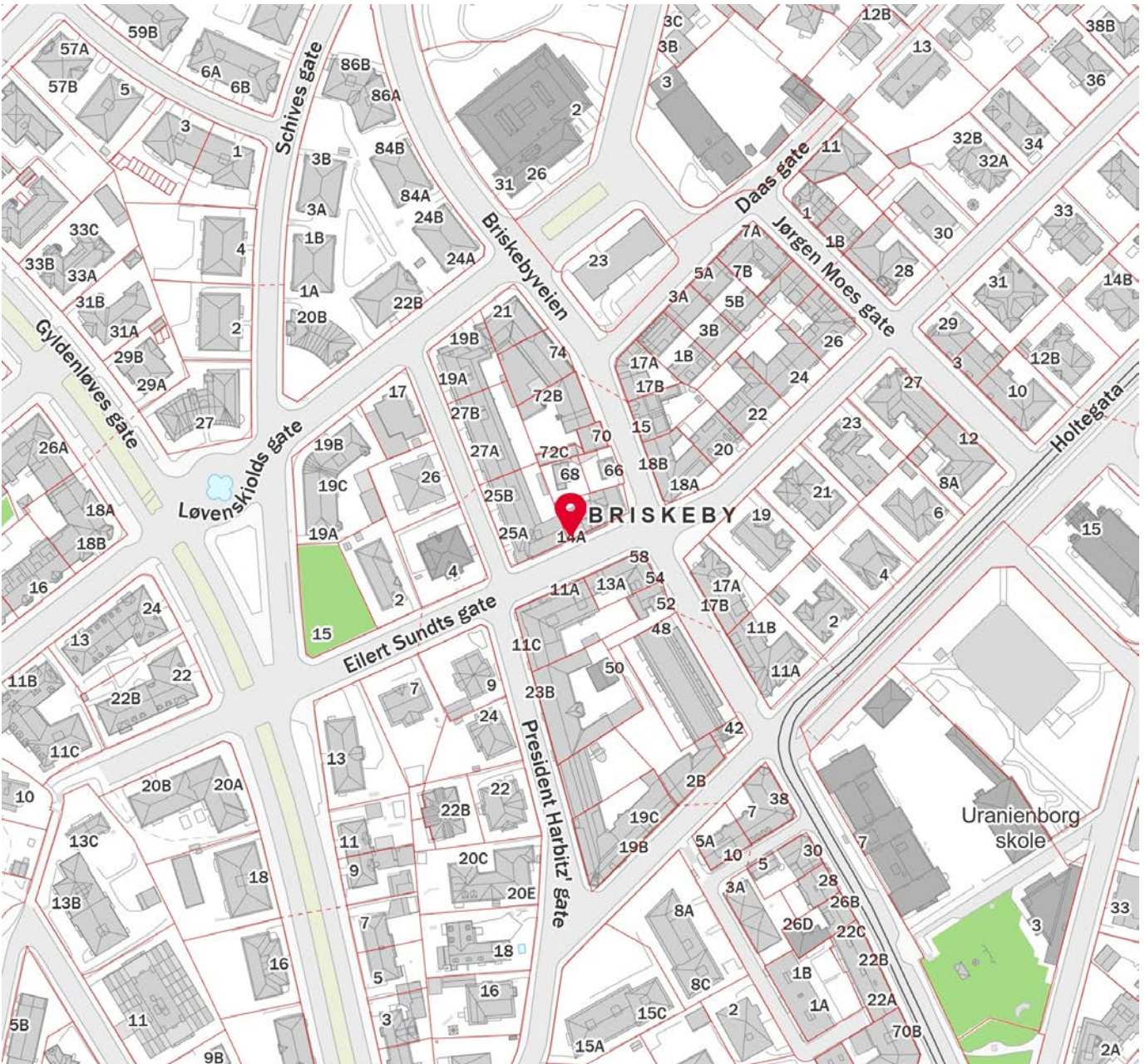
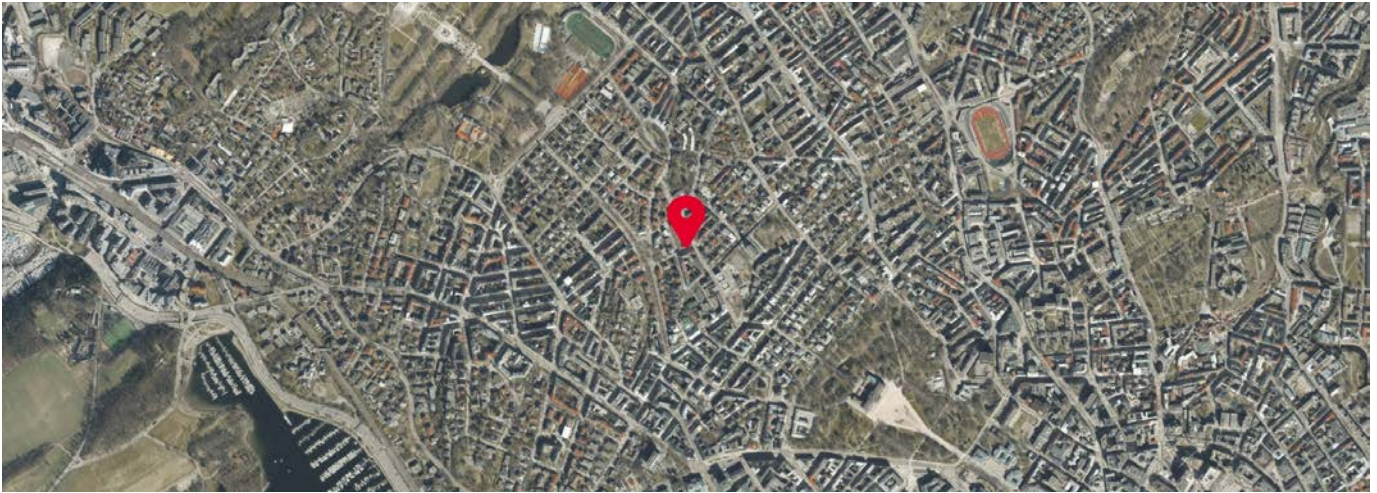

 Innholdet i nabolagsprofilen er hentet fra ulike datakilder, og feil eller mangler kan forekomme. Vurderinger og sitater er innhentet på web og gir uttrykk for hvordan naboeene vurderer nabolaget. FINN.no AS kan ikke holdes ansvarlig for feil/mangler i profilen. Copyright © Finn.no AS 2025



OVERSIKT OVER LØSØRE OG TILBEHØR TIL EIENDOMMEN

Oversikten er utarbeidet av Norges Eiendomsmeglerforbund, Eiendom Norge og Advokatforeningens Eiendomsmeglingsgruppe, og er gjeldende fra 1. januar 2020.

Generelt

Lov om avhending av fast eiendom (avhendingslova/avhl.) av 3. juli 1992 regulerer kjøper og selgers rettigheter og plikter ved overdragelse av fast eiendom og andeler i borettslag.

I henhold til avhl. § 3-4 skal eiendommen, når annet ikke er avtalt, overdras med innredninger og utstyr som etter lov, forskrift eller annet offentlig vedtak skal følge med. Det samme gjelder varig innredning og utstyr som enten er fastmontert eller er særskilt tilpasset bygningen, jf. avhl. § 3-5. Loven inneholder ingen detaljert oversikt over hva som omfattes av «innredning og utstyr», og over hva som skal regnes som «fastmontert eller særskilt tilpasset».

Partene kan fritt avtale hva som skal følge med eiendommen ved salg. Bransjens liste over løsøre og tilbehør som skal følge med eiendommen, er en del av avtalen mellom kjøper og selger dersom ikke annet er opplyst i salgsoppgaven, kjøper har tatt forbehold i bud eller avtale på annen måte er inngått. Der intet annet er avtalt, vil løsøre og tilbehør medfølge slik dette fremkommer av avhl. § 3-4 og § 3-5 og denne oversikt.

Produkter og installasjoner som medfølger overdras uten noen form for garantier, utover eventuell gjenværende leverandørgaranti.

Dersom det er noe i nedenstående liste som ikke finnes på eiendommen, vil det heller ikke medfølge.

- 1. HVITEVARER** medfølger der dette er spesielt angitt i salgsoppgaven.
- 2. HELDEKKENDE TEPPER** følger med uansett festemåte.
- 3. VARMEKILDER**, slik som ovner, kaminer, peiser, varmpumper og panelovner, følger med uansett festemåte. Frittstående biopeiser/varmeovner og terrassevarmere medfølger ikke. Det følger ikke med varmekilder i rom som ikke har vegg- eller fastmonterte varmekilder på visning.
- 4. TV, RADIO OG MUSIKKANLEGG.** TV-antennene og fellesanlegg for TV, herunder parabolantenne, og tuner/dekoder/tv-boks medfølger der dette eies av selger. Veggmontert TV/flatskjerm med tilhørende festeordning samt musikkanlegg følger ikke med (se også punkt 12).
- 5. BADEROMSINNREDNING/UTSTYR.** Badekar, dusjkabinett, dusjvegger, alle fastmonterte speil og hyller, fastmonterte glass- og håndkleholdere, herunder håndklevarmere samt baderomsinnredning, medfølger.
- 6. GARDEROBESKAP** medfølger, selv om disse er løse. Fastmonterte garderobehyller og knagger medfølger. Innredning i garderobeskap, for eksempel løse eller fastmonterte trådkurver, hyller, stenger og lignende, medfølger.

7. KJØKKENINNREDNING medfølger, herunder også åpne, fastmonterte hyller og løs eller fastmontert kjøkkenøy.

8. MARKISER, PERSIENNER og annen type innvendig og utvendig solskjerming, gardinoppheng, lamellgardiner og liftgardiner medfølger.

9. AVTREKKSIVIFTER av alle slag, samt fastmonterte aircondition/ventilasjonsanlegg, medfølger.

10. SENTRALSTØVSUGER medfølger med komplett anlegg, herunder slange, munnstykke mm.

11. LYSKILDER. Kupler, lysstoffarmatur, fastmonterte "spotlights", oppheng og skinner med spotlights samt utelys og hagebelysning medfølger. Vegglamper, krokhengte lamper, lysekroner, prismelamper og lignende som er koblet til sukkerbit eller stikkontakt følger likevel ikke med.

12. INSTALLERTE SMARTHUSLØSNINGER med sentral som styrer lys, varme, lyd o.l., samt tilhørende trådløse enheter som brytere, sensorer, kameraer, integrerte høyttalere el. medfølger. Enkle lysstyringssystem f.eks. med en sentral som kun styrer lyspærer eller smartpærer montert i sokkel medfølger likevel ikke.

13. UTVENDIGE SØPPELKASSER og eventuelt holder/hus til disse medfølger.

14. POSTKASSE medfølger.

15. UTENDØRS INNRETNINGER slik som flaggstang, fastmontert tørkestativ, samt andre faste utearrangementer som f.eks. badestamp, boblekar/jacuzzi og liknende utendørs kar, lekestue, lekestativ, utepeis, fastmontert trommel til vannslange, medfølger. Guidekabel/avgrenskingskabel til robotgressklipper medfølger, men robotgressklipper og ladestasjon for denne medfølger ikke.

16. FASTMONTERT VEGGLADER/LADESTASJON TIL EL-BIL medfølger uavhengig av hvor laderen er montert.

17. SOLCELLEANLEGG med tilhørende teknisk infrastruktur medfølger.

18. GASSBEHOLDER til gasskomfyr og gasspeis medfølger.

19. BRANNSTIGE, BRANNTAU, feiestige og lignende medfølger der dette er påbudt. Løse stiger medfølger ikke.

20. BRANNSLUKNINGSAPPARAT, BRANNSLANGE og RØYKVARSLER medfølger der dette er påbudt. Det er eier og brukers plikt til å se til at utstyret forefinnes på enhver eiendom. Hvis annet ikke er uttrykkelig avtalt, skal dette derfor alltid følge med ved salg av eiendom.

21. SAMTLIGE NØKLER til eiendommen som selger er i besittelse av skal overleveres kjøper på overtakelsen, herunder nøkler til eventuelle boder, uthus, garasjeportåpner e.l. Låses boder, uthus e.l. med hengelås, skal lås og nøkler til disse medfølge.

22. GARASJEHYLLER, bodhyller, lagringshyller og oppheng til bildekk medfølger såfremt de er fastmontert.

Planter, busker og trær som er plantet på tomten, eller fastmonterte kasser og lignende er en del av eiendommen og medfølger i handelen.

Boligkjøperforsikring

- Advokathjelp ved boligkjøpet og i 5 år fremover.
- Er kjøpers motvekt til selgers boligselgerforsikring.
- Gir deg advokathjelp hele veien til rettskraftig dom, om nødvendig.

Andelsbolig/aksjeleilighet:	Kr 7 900
Selveierleilighet/rekkehus:	Kr 10 900
Ene-/tomannsbolig, tomt:	Kr 15 900

Fritidsbolig følger øvrige boligtyper.

Boligkjøperforsikring PLUSS

- Samme dekning som HELP Boligkjøperforsikring.
- I tillegg får du advokathjelp på de viktigste rettsområdene i privatlivet.



PLUS dekkes også disse rettsområdene

- Samboeravtale, ektepakt og arv
- Forbrukerkjøp og håndverkertjenester
- Utleie og naboforhold
- Tomtefeste, veirett og andre servitutter
- Plan- og bygningsrett
- Skatt ved oppussing, utleie og eiendomssalg
- Tilgang til digitale juridiske avtaler via Min side

PLUS gir boligeiere et sterkt rabattert advokattilbud i og utenfor domstolene. Få advokathjelp når du trenger det fra Norges største advokatmiljø for privatpersoner. **PLUS** kan bare tegnes samtidig med boligkjøperforsikringen, og koster kun kr 2 800 i tillegg. **PLUS** fornyes årlig.

Boligkjøperforsikring tegnes hos eiendomsmegler senest ved kontraktsignering og gir rett til advokathjelp inntil 5 år etter overtakelse. Forsikringen betales som del av oppgjøret ved boligkjøpet. PLUSdekningen fornyes årlig ved faktura fra HELP.

Egenandel kr 4 000 påløper ved takst, tvist eller 10 timer advokatbistand, avhengig av hva som kommer først. Meglerforetaket mottar kr 4 800/4 900/5 400 i kostnads godtgjørelse, avhengig av boligtype, samt et tillegg på kr 1 000 ved salg av PLUS.

Vi unner ingen å stå alene

Har du spørsmål? Kontakt HELP på help.no/minside,
telefon 22 99 99 99 eller epost post@help.no



Rett skal være rett. For alle.

Vi tar forbehold om pris- og vilkårsendringer. Hvis premien ikke er innbetalt ved overtakelse, vil avtalen bli kansellert. For fullstendig informasjon om dekning og vilkår, se help.no.

HELP Renteforsikring

Renteforsikring dekker rentekostnader etter skatt og husforsikring for bolig som skal selges, hvis denne ikke er solgt tre måneder etter overtakelse av ny bolig. Forsikringen koster kr 5.900 og gjelder i ett år fra tidspunktet hvor du har overtatt din nye primærbolig og du har markedsført din gamle primærbolig sammenhengende i minst tre måneder.

- Utbetaling gis i inntil ni måneder
- Rentekostnader, samt kostnad til husforsikring dekkes med inntil kr 15.000 per måned
- Gjelder fast eiendom regulert til boligformål og som er registrert som din primærbolig
- Forsikringen gjelder i Norge

Bestilling gjøres av boligkjøper på www.help.no/renteforsikring. Forsikringen må bestilles innen sju dager etter kontraktsignering. Dersom boligen som skal selges allerede er markedsført før budaksept av ny bolig kan forsikring ikke tegnes.

For HELP kundesenter kontakt post@help.no eller tlf. 22 99 99 99.



Bud på 95 % eller mer av prisantydning behandles som at salg har funnet sted, selv om bud avslås, og forsikringsdekningen gjelder da til ny eier overtar (begrenset til 3 måneder etter budaksept). Det gjøres fradrag i erstatningen for eventuelle leieinntekter, skattefradrag på rentekostnader og renter og omkostninger som følge av mislighold av lån. Forsikringen dekker ikke mellomfinansiering eller andre lån som ikke direkte relaterer seg til primærboligen som skal selges. Forsikringen fornyes ikke, og gjelder ikke ved senere flytting. Dersom boligen ikke selges av autorisert megler / advokat gjelder ikke forsikringen. Forsikringen har en karantenetid på tre måneder. Tegning av HELP Renteforsikring tilbys kun til boligkjøpere som har kjøpt bolig gjennom samarbeidende eiendomsmeglerkjede.

 **HELP**
Rett skal være rett. For alle.



Et hjem er mer verdt enn et hus, og et hus er mer enn bare vegger.

Det er et sted for å skape gode minner
preget av trivsel, omsorg og trygghet.

For oss som jobber med folks hjem hver
eneste dag, er det naturlig å engasjere oss
sammen med SOS-barnebyer for å gi flere
barn et trygt og godt hjem.

For hvert hjem vi formidler, gir vi derfor
100 kroner til SOS-barnebyers arbeid.

aktiv. +  **SOS
BARNEBYER**

Forbrukerinformasjon om budgivning

Sist oppdatert med virkning fra 1. januar 2014, i forbindelse med ikrafttredelse av endringer i eiendomsmeglingsforskriften.

Informasjonen er utarbeidet av Forbrukerombudet, Forbrukerrådet, Den Norske Advokatforening ved Eiendomsmeglingsgruppen, Eiendomsmeglerforetakenes Forening og Norges Eiendomsmeglerforbund, på grunnlag av blant annet forskrift om eiendomsmegling § 6-3 og § 6-4.

Nedenfor gis en oversikt over de retningslinjer som forbrukermyndighetene og organisasjonene anbefaler benyttet ved budgivning på eiendommen. Avslutningsvis gis også en kort oversikt over de viktigste rettsreglene tilknyttet budgivning.

Før det legges inn bud på eiendommen oppfordres budgiver til å sette seg inn i all relevant informasjon om eiendommen, herunder eventuell salgsoppgave og teknisk rapport med vedlegg.

Gjennomføring av budgivning

1. På forespørsel vil megler opplyse om aktuelle bud på eiendommen, herunder om relevante forbehold.
2. Alle bud skal inngis skriftlig til megler, som formidler disse videre til oppdragsgiver. Kravet til skriftlighet gjelder også budforhøyelser og motbud, aksept eller avslag fra selger. Før formidling av bud til oppdragsgiver skal megler innhente gyldig legitimasjon og signatur fra budgiver. Kravet til legitimasjon og signatur er oppfylt for budgivere som benytter e-signatur, eksempelvis BankID eller MinID. Med skriftlige bud menes også elektroniske meldinger som e-post og SMS når informasjonen i disse er tilgjengelig også for ettertiden.
3. Et bud bør inneholde eiendommens adresse (eventuelt gnr/bnr), kjøpesum, budgivers kontaktinformasjon, finansieringsplan, akseptfrist, overtakelsesdato og eventuelle forbehold som for eksempel usikker finansiering, salg av nåværende bolig ol. Normalt vil ikke et bud med forbehold bli akseptert før forbeholdet er avklart. Konferer gjerne med megler før bud gis.
4. Megler skal legge til rette for en forsvarlig avvikling av budrunden. I forbrukerforhold (dvs. der oppdragsgiver er forbruker) skal megleren ikke formidle bud med kortere akseptfrist enn kl. 12.00 første virkedag etter siste annonserte visning. Etter denne fristen bør budgivere ikke sette en kortere akseptfrist enn at megler har mulighet til, så langt det er nødvendig, å orientere oppdragsgiver, budgivere og øvrige interessenter om bud og forbehold. Det bør ikke gis bud som diskriminerer eller utelukker andre budgivere. Dersom bud inngis med en frist som åpenbart er for kort til at megleren kan avvikle budrunden på en forsvarlig måte som sikrer oppdragsgiver og interessenter et tilstrekkelig grunnlag for sine handlingsvalg, vil megler fraråde budgiver å stille slik frist.
5. Megleren vil uoppfordret gi sin vurdering av det enkelte bud overfor oppdragsgiveren, når budet er gitt innenfor fristene i punkt 4.
6. Megleren skal så langt det er nødvendig og mulig holde budgiverne skriftlig orientert om nye og høyere bud og eventuelle forbehold. Megler skal så snart som mulig bekrefte skriftlig overfor budgivere at budene deres er mottatt.
7. Etter at handel har kommet i stand, eller dersom en budrunde avsluttes uten at handel er kommet i stand, kan en budgiver kreve kopi av budjournalen i anonymisert form.
8. Kopi av budjournal skal gis til kjøper og selger uten ugrunnet opphold etter at handel er kommet i stand. Dersom det er viktig for budgiver å bevare sin anonymitet, bør budet fremmes gjennom fullmektig.

Viktige avtalerettslige forhold

1. Det eksisterer ingen angrerett ved salg/kjøp av fast eiendom.
2. Når et bud er innsendt til megler og han har formidlet innholdet i budet til selger (slik at selger har fått kunnskap om budet), kan budet ikke kalles tilbake. Budet er da bindende for budgiver frem til akseptfristens utløp, med mindre budet før denne tid avslås av selger eller budgiver får melding om at eiendommen er solgt til en annen (man bør derfor ikke gi bud på flere eiendommer samtidig dersom man ikke ønsker å kjøpe flere enn en eiendom).
3. Selger står fritt til å forkaste eller akseptere ethvert bud, og er for eksempel ikke forpliktet til å akseptere høyeste bud.
4. Når en aksept av et bud har kommet frem til budgiver innen akseptfristens utløp er det inngått en bindende avtale.
5. Husk at også et eventuelt bud fra selger til kjøper (såkalte "motbud"), avtalerettslig er et bindende tilbud som medfører at det foreligger en avtale om salg av eiendommen dersom budet i rett tid aksepteres av kjøper.

For eiendommen:

Adresse: Eilert Sundts gate 14A
0259 OSLO

Meglerforetak: Aktiv Eiendomsmegling
Saksbehandler: Even Vestreng

Oppdragsnummer:

Telefon: 980 92 775
E-post: Even.vestreng@aktiv.no

Undertegnede gir herved følgende bud på ovennevnte eiendom:

Kjøpesum: Kr. _____

Beløp med bokstaver: Kr. _____

+ omkostningert iht. opplysninger i salgsoppgaven

Dette budet er bindende for undertegnede frem til og med den: _____ Kl. _____

Dersom annet ikke er angitt gjelder budet til kl. 15.00 første virkedag etter siste annonserte visning. I forbrukerforhold vil bud med kortere akseptfrist enn til kl. 12.00 første virkedag etter siste annonserte visning ikke bli viderefordlet til selger.

Eventuelle forbehold: _____

Undertegnede er kjent med at selger står fritt til å godta eller forkaste ethvert bud. Likeledes er undertegnede klar over at budet er bindende for budgiver når det er kommet til selgers kunnskap. Handelen er juridisk bindende for begge parter dersom budet aksepteres innen akseptfristen. Undertegnede er kjent med at budjournalen vil bli forelagt kjøper og selger når handel er sluttet.

Ønsket overtakelsesdato: _____

Budet baseres på opplysninger og salgsvilkår som fremkommer av salgsoppgave datert: _____

Kjøpet vil bli finansiert slik:

Låneinstitusjon: _____ Referanse og tlf nr.: _____

Lånt kapital: _____ Kr.: _____

Egenkapital: _____ Kr.: _____

Totalt: _____ Kr.: _____

Egenkapital består av: Salg av nåværende bolig eller fast eiendom Disponibelt kontantbeløp (bankinnskudd)

Jeg gir bud som: Forbruker Ledd i næringsvirksomhet / juridisk person (selskap)

Jeg samtykker til bruk av elektronisk kommunikasjon: Ja Nei

Navn: _____

Navn: _____

Fødselsnr. (11 siffer): _____

Fødselsnr. (11 siffer): _____

Adresse: _____

Adresse: _____

Postnr.: _____ Sted: _____

Postnr.: _____ Sted: _____

Tlf.: _____ E-post: _____

Tlf.: _____ E-post: _____

Dato.: _____ Sign: _____

Dato.: _____ Sign: _____

Kopi av legitimasjon

Kopi av legitimasjon

aktiv.
Tar deg videre