

Tilstandsrapport

 Fritidsbolig

 Flatråkervegen 280, 5687 FLATRÅKER

 TYSNES kommune

 gnr. 5, bnr. 12

Sum areal alle bygg: BRA: 58 m² BRA-i: 36 m²



Befaringsdato: 24.03.2026

Rapportdato: 25.03.2026

Oppdragsnr.: 22438-1153

Referansennummer: UX2734

Autorisert foretak: BERG TAKST OG EIENDOM AS

Sertifisert Takstingeniør: Ole Henrik Berg



Tilstandsrapporten er gyldig ett år fra rapportdato. Oppstår det skader eller skjer det endringer på eiendommen, bør du som selger be om en oppdatert tilstandsrapport.

Berg Takst og Eiendom AS

Berg Takst og Eiendom AS ble startet av Ole Henrik Berg som er utdannet økonom, byggmester og uavhengig sertifisert takstmann gjennom Byggmestrenes takseringsforbund med mange års erfaring i faget.

Vi leverer tilstandsrapporter for privatpersoner, med grundige og etterprøvbare vurderinger i tråd med NS 3600 og avhendingsloven. Arbeidet utføres uavhengig og metodisk, med tydelig dokumentasjon, forståelig språk og konkrete anbefalinger der det er relevant. Vi legger vekt på forutsigbar prosess, ryddig kommunikasjon og avtalt leveringstid – slik at du får en rapport som faktisk kan brukes i salgsprosessen.

Primært opererer vi i Bergen og omegn/Vestland, men oppdrag andre steder kan avtales.

Rapportansvarlig

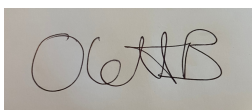

Ole Henrik Berg

Uavhengig Takstingeniør

ole@berg-takst.no

406 16 027



Medlem av



Dette trenger du å vite om tilstandsrapporten



Hva er en tilstandsrapport?

En tilstandsrapport beskriver synlige skader/avvik eller tegn på skader/avvik på boligen. Rapporten fremhever vanligvis ikke positive egenskaper ved boligen.



Hva vurderer en bygningsakkyndig?

Den bygningsakkyndige vurderer boligen ut fra hva man kan forvente av en bygning av samme alder og type. Vurderingen gjøres som regel mot hvordan det var vanlig å bygge og regler som gjaldt da boligen ble oppført (søknadstidspunktet). Forhold som er vanlige for bygningens alder, slik som slitasje etter normal bruk regnes ikke som avvik.



Hva inneholder tilstandsrapporten?

Den bygningsakkyndige undersøker rom og bygningsdeler slik det kommer frem av [Forskrift til avhendingsloven](#). Tilstandsrapporten inneholder bare avvik som den bygningsakkyndige kan se eller kontrollere med enkle hjelpemidler. Det gjøres ikke nærmere undersøkelser slik som åpning av vegger eller andre bygningsdeler. I vegg mot våtrom og rom under terreng kan det borres et hull for å gjøre enkle undersøkelser slik som fuktsøk.

Når du kjøper en brukt bolig

Når du kjøper en brukt bolig, er det viktig å være oppmerksom på at dette ikke kan sammenlignes med å kjøpe en ny bolig. Måten boligen ble bygget på kan være annerledes enn i dag. Bygninger svekkes over tid, og utsettes for slitasje blant annet på grunn av bruk og vær og vind. Mange boliger fornyes helt eller delvis, noen i flere omganger, eller det oppføres tilbygg. Særlig for boliger som er pusset opp eller endret, er det viktig å merke seg at fornyelse av overflater ikke nødvendigvis betyr at bygningsdeler under er forbedret.

Vurdering mot byggregler

Den bygningsakkyndige vil vurdere boligen mot hvordan det var vanlig å bygge og regler som gjaldt på søknadstidspunktet. Den bygningsakkyndige ser etter avvik som har betydning for og som reduserer boligens funksjon og verdi, og som kommer frem av forskrift til avhendingslova.

Tilstandsrapporten beskriver ikke hele boligen

BYGNINGSSAKKYNDIGE SER FOR EKSEMPEL IKKE PÅ

- vanlig slitasje og normal vedlikeholdstilstand
- bagatellmessige forhold som ikke påvirker bygningens bruk eller verdi vesentlig
- skjulte installasjoner
- installasjoner utenfor bygningen
- full funksjonstesting av el- og VVS-installasjoner
- geologiske forhold og bygningens plassering på grunnen
- bygningens planløsning
- bygningens innredning
- løsøre slik som hvitevarer
- utendørs svømmebasseng og pumpeanlegg
- bygningens estetikk og arkitektur
- bygningens lovlighet (bortsett fra bruksendringer, brannceller og forhold som åpenbart kan påvirke helse, miljø og sikkerhet)
- fellesarealer (med mindre boligeier har vedlikeholdsplikt for fellesarealer og dette er kjent for bygningsakkyndig, eller fellesarealet har en særlig tilknytning til boligen).

© iVerdi 2023

Malen til denne rapporten, inkludert standardtekstene fra Verdi er vernet etter åndsverkloven og kan kun benyttes av av kunder hos iVerdi. For andre aktører er eksemplarframstilling av malen og standardtekster, som utskrift og annen kopiering til bruk som grunnlag for tilsvarende rapporter, bare tillatt når det er hjemlet i lov (kopiering til privat bruk, sitat o.l.) eller avtale med iVerdi ([Hjem-iVerdi](#)).

Utnyttelse i strid med lov eller avtale kan medføre erstatnings- og straffeansvar.

Dette trenger du å vite om tilstandsrapporten

Tilstanden vurderes med ulike tilstandsgrader

Tilstanden gir uttrykk for en gitt forventet tilstand, blant annet vurdert ut fra alder og normal bruk. Ved Tilstandsgrad 0 (TG0) og Tilstandsgrad 1 (TG1) gir den bygningssakkyndige normalt ingen begrunnelse for valg av tilstandsgrad. Grunnen er at bygningen eller bygningsdelen da bare har normal slitasje. Ved skjulte konstruksjoner kan alder alene avgjøre tilstandsgrad. Når bygningssakkyndige anbefaler tiltak, for eksempel utbedringer, må brukeren av rapporten vurdere om tiltakene er nødvendige og lønnsomme.

Når den bygningssakkyndige velger tilstandsgrad, baseres vurderingen på faste kriterier som følger av gjeldende bransjestandard for Teknisk tilstandsanalyse ved omsetning av bolig og Forskrift til avhendingslova.



TILSTANDSGRAD 0, TG0: INGEN AVVIK

Bygningsdelen skal være tilnærmet ny, ikke vise tegn på slitasje og det skal være lagt frem dokumentasjon på faglig god utførelse. Det er ingen merknader til delen.



TILSTANDSGRAD 1, TG1: MINDRE AVVIK

Bygningsdelen skal bare ha normal slitasje, og strakstiltak skal ikke anses som nødvendig. Graden kan også brukes når delen er ny, men der dokumentasjon på faglig god utførelse mangler.



TILSTANDSGRAD 2, TG2: VESENTLIGE AVVIK OG MINDRE AVVIK SOM ETTER NS 3600 GIR TG 2

Bygningsdelen skal enten ha feil utførelse, en skade eller symptomer på skade, sterk slitasje eller nedsatt funksjon. Graden gis når bygningsdelen trenger vedlikehold eller tiltak i nær fremtid. Graden skal også brukes når delen er gammel og det er grunn til å varsle om faren for skader på grunn av alderen, eller når det er grunn til å overvåke delen spesielt på grunn av fare for større skader eller følgeskader.



TILSTANDSGRAD 3, TG3: STORE ELLER ALVORLIGE AVVIK

Denne tilstandsgraden brukes ved kraftige tegn på forhold som man må regne med trenger utbedring straks eller innen kort tid. Det er påvist funksjonssvikt eller sammenbrudd.



IKKE UNDERSØKT/IKKE TILGJENGELIG FOR UNDERSØKELSE

Det kan være avvik/skader som ikke er avdekket.

Informasjon om utbedringskostnader

Utbedringskostnadene i rapporten er sjablongmessige anslag basert på observerte forhold som feil, skader eller uregelmessigheter, samt foreslåtte tiltak. Disse anslagene er veiledende, angis i fem intervaller, er basert på generelle erfaringstall, og må ikke forveksles med konkrete pristilbud fra håndverkere eller entreprenører. Faktiske kostnader kan variere betydelig, avhengig av individuelle valg, materialpriser og markedsforhold. For å få en nøyaktig vurdering av utbedringskostnadene anbefales ytterligere undersøkelser og innhenting av flere pristilbud fra kvalifiserte fagfolk. Slike anslag gis for TG3, der dette er mulig.



Tiltak under kr 20 000



Tiltak mellom kr 20 000 – 100 000



Tiltak mellom kr 100 000 – 200 000



Tiltak mellom kr 200 000 – 500 000



Tiltak over kr 500 000

Beskrivelse av eiendommen

Ved avhending av eiendommen gjøres det oppmerksom på selgers opplysningsplikt og kjøpers undersøkelses plikt i.h.t. Lov om avhending. Eventuelle avvik som er funnet og kontrollert på befaringsdagen står nærmere beskrevet under den aktuelle bygningsdelen.

Det gjøres oppmerksom på at boligens alder tilsier at det ved ombygning/modernisering/endring kan fremkomme feil og mangler. En må være klar over at boligen opprinnelig er fra 1835 og ca 1990 og at bygningsdeler som ikke er skiftet kan være på slutten av sin levetid. Det er viktig å påpeke at bygningen anses å være oppført i henhold til de forskrifter og byggemetoder som var gjeldende da boligen ble oppført. Oppføring av boliger i Norge er underlagt en rekke forskrifter og ulike bygningskrav, på bakgrunn av boligens alder må det derfor påregnes et avvik i forhold til dagens regelverk og standarder for oppføring av bolig.

Fritidsbolig - Byggeår: 1835

UTVENDIG

[Gå til side](#)

Byggemåte:

Det er byggegrunn av fjell. Bygningen har grunnmur i natursteinsmur. Etasjeskiller av trekonstruksjoner. Ytterveggene har tømmerkonstruksjon. Fasade/kledning har liggende bordkledning. Takkonstruksjonen har sperrekonstruksjon. Det er loft med tilkomst via loftsluke fra kjøkken. Taktekkingen er av torv med underliggende knotteplast. Det er takrenner og nedløp i plast.

Vinduer:

Hytten har trevinduer med koblet glass.

Dører:

Hytten har malt hovedytterdør.
Det er malt tredør i kjeller.

INNVENDIG

[Gå til side](#)

Overflater:

Innvendig er det heltre gulv.
Veggene har trepanel og malt tømmer.
Innvendige tak har malte etasjeskiller.

Oppvarming:

Det er vedovn i stue.
Ellers elektrisk oppvarming.
Teknisk tilstand på varmekilder er ikke kontrollert.

Ildsted/pipe:

Boligen har elementpipe og vedovn.

Krypkjeller:

Hytten har krypkjeller under trebjelkelag og stubbegulv.

KJØKKEN

[Gå til side](#)

Kjøkkenet har innredning med profilerte fronter. Benkeplaten er av heltre. Det er kjøleskap, dobbelkummet stålvask og primus koketopp.
Det er vegghengt kjøkkenventilator.

TEKNISKE INSTALLASJONER

[Gå til side](#)

Vann- og avløpsrør:

Innvendige vannledninger er av kobber.
Hovedstoppekran er plassert i kjeller ved vannpumpe.
Det er avløpsrør av plast.

Ventilasjon:

Boligen har naturlig ventilasjon.

Varmtvannstank:

Varmtvannstanken er på 100 liter.

Elektrisk anlegg:

Det er automatsikringer i sikringssskap som er plassert over ytterdør på kjøkken.

TOMTEFORHOLD

[Gå til side](#)

Tomten er opparbeidet med uthus, plen, murer, trapper og diverse beplantning.

FORHOLD SOM ÅPENBART KAN MEDFØRE FARE FOR HELSE, MILJØ OG SIKKERHET

[Gå til side](#)

Boligen er vurdert med bakgrunn i helse-, miljø- og sikkerhetsmessige forhold basert på visuell kontroll og tilgjengelige opplysninger.

Arealer

[Gå til side](#)

Forutsetninger og vedlegg

[Gå til side](#)

Lovlighet

[Gå til side](#)

Fritidsbolig

- Det foreligger ikke tegninger

Det er ikke fremlagt tegninger til takstmann. Disse er derfor ikke kontrollert. Det kan derfor forekomme avvik mellom dagens bruk og godkjente tegninger. Det anbefales å sette seg godt inn i vedlegg i salgsoppgaven. Kontroll av byggemeldte og godkjente tegninger ligger hos eiendomsmegler i forbindelse med salgsoppgaven. Megler innhenter og gjennomgår offentlig tilgjengelig dokumentasjon fra kommunen for å avklare hva som er byggemeldt og godkjent.

Sammendrag av boligens tilstand

Fordeling av tilstandsgrader

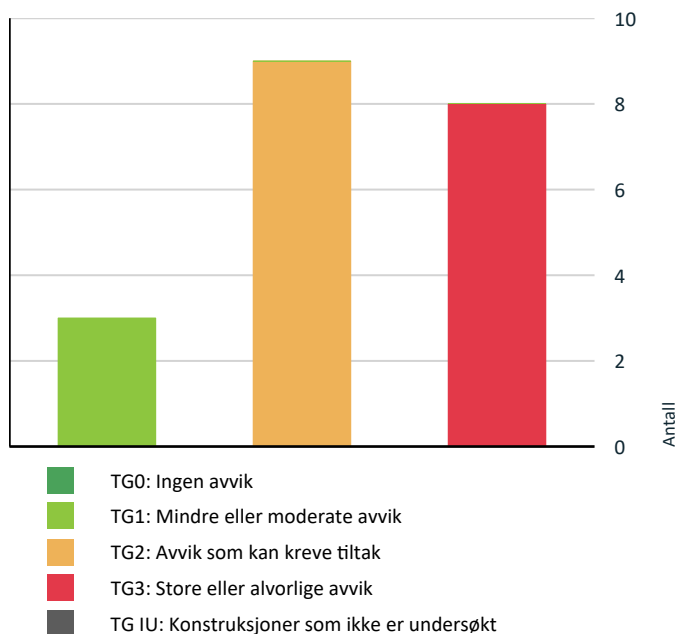

Vil du vite mer om tilstandsgrader? Se side 4.

Anslag på utbedringskostnad

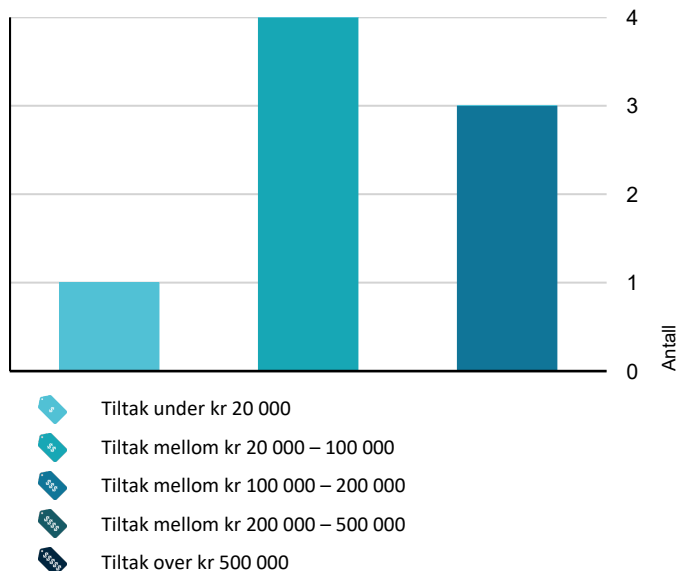

Hva er anslag på utbedringskostnad? Se side 4.

Oppsummering av avvik

Vil du vite mer? Se på rommet eller bygningsdelen senere i rapporten.

Fritidsbolig

! TG 3 STORE ELLER ALVORLIGE AVVIK

- ! Utvendig > Taktekking [Gå til side](#)
- ! Utvendig > Nedløp og beslag [Gå til side](#)
- ! Utvendig > Vinduer [Gå til side](#)
- ! Utvendig > Dører [Gå til side](#)
- ! Innvendig > Etasjeskille/gulv mot grunn [Gå til side](#)
- ! Innvendig > Krypjkjeller [Gå til side](#)
- ! Tomteforhold > Fuksikring og drenering [Gå til side](#)
- ! Tomteforhold > Terrengforhold [Gå til side](#)

! TG 2 AVVIK SOM KAN KREVE TILTAK

- ! Utvendig > Veggkonstruksjon [Gå til side](#)
- ! Utvendig > Takkonstruksjon/Loft [Gå til side](#)
- ! Innvendig > Pipe og ildsted [Gå til side](#)
- ! Tekniske installasjoner > Vannledninger [Gå til side](#)
- ! Tekniske installasjoner > Avløpsrør [Gå til side](#)
- ! Tekniske installasjoner > Ventilasjon [Gå til side](#)
- ! Tekniske installasjoner > Varmtvannstank [Gå til side](#)
- ! Tomteforhold > Grunnmur og fundamenter [Gå til side](#)
- ! Kjøkken > Etasje > Kjøkken: 9,1m² > Overflater og innredning [Gå til side](#)

HELSE, MILJØ OG SIKKERHET

Forhold som åpenbart kan medføre fare for helse, miljø og sikkerhet

Sammendrag av boligens tilstand

 Det er ikke foretatt radonmålinger, og bygget er heller [Gå til side](#) ikke utført med radonsperre.

Tilstandsrapport

FRITIDSBOLIG

Byggeår

1835

Kommentar

Byggeåret er basert på opplysninger fra eiendomsverdi.no.

Standard

Normal standard på bygget ut ifra alder/konstruksjon - jamfør beskrivelse under konstruksjoner.

Tilbygg / modernisering

1990 Modernisering Hjemmelshaver informerer om at deler av hytten ble bygget i ca 1990.

UTVENDIG

! TG 3 Taktekking

Punktet må sees i sammenheng med Takkonstruksjon/Loft

Beskrivelse

Taktekkingen er av torv med underliggende knotteplast. Taket er besikket fra bakkenivå.

Siden taket (takkonstruksjon, taktekking og skorstein) kun er observert fra bakkenivå, er vurderingen begrenset av dette. Det er ikke sikkerhetsmessig forsvarlig å bevege seg ut på taket eller observere fra stige. Selv om det ikke er avdekket skader under befaringen, betyr ikke dette at det ikke foreligger skader som en besiktigelse på taket kan avdekke. Vær oppmerksom på denne risikoen. En undersøkelse av taket kan utføres av en fagperson under tilstrekkelige sikkerhetsforhold.

Vurdering av avvik:

- Det er påvist skader eller avvik på selve taktekkingen.
- Mer enn halvparten av forventet brukstid er passert på undertak.

Det er påvist store mengder fukt- og råteskader i vindskibord.

Konsekvens/tiltak

- Tidspunkt for utskifting av undertak nærmer seg.
- Overvåk tilstanden jevnlig. For å få tilstandsgrad 0 eller 1 må tekkingen skiftes ut, men tidspunktet for når dette er nødvendig er vanskelig å si noe om.
- Når taktekking og undertak begynner å bli gamle, øker risikoen for lekkasjer, noe som kan føre til omfattende og kostbare reparasjoner av underliggende konstruksjoner dersom en ikke foretar tiltak på konstruksjonene før dette oppstår.
- Taktekkingen må skiftes eller utbedres.
- Lokal utbedring må utføres.

Forholdet indikerer betydelig nedbrytning av trevirket og kan føre til videre skadeutvikling dersom tiltak ikke utføres. Utskifting av skadet trevirke og nødvendige vedlikeholdstiltak må påregnes.

Kostnadsestimat: 20 000 - 100 000



! TG 3 Nedløp og beslag

Beskrivelse

Det er takrenner og nedløp i plast

Levetid for takrenner er 20-30 år, men dette er avhengig av kvalitet fra produsent, og værbelastning på produktene.

Tilstandsrapport

Renner og nedløp er ikke funksjonstestet.

Vurdering av avvik:

- Det er ikke tilfredsstillende bortledning av vann fra taknedløp ved grunnmur.
- Det mangler snøfangere på hele eller deler av taket, men det var ikke krav om dette på byggemeldingstidspunktet.
- Mer enn halvparten av forventet brukstid er passert på renner/nedløp/beslag.

Endestuss på takrenne mangler.

Konsekvens/tiltak

- Det bør lages system for bortledning av vann fra taknedløp ved grunnmur.

Forholdet kan føre til at takvann ikke ledes kontrollert bort fra bygningen og kan gi økt fuktbelastning på fasade og konstruksjoner. Utbedring av takrenne må påregnes.

For å få tilstandsgrad 0 eller 1 må beslag/renner/nedløp skiftes ut, men tidspunktet for når dette er nødvendig er vanskelig å si noe om.

Kostnadsestimat: Under 20 000



TG-2 Veggkonstruksjon

Beskrivelse

Veggene har tømmerkonstruksjon. Fasade/kledning har liggende bordkledning.

Veggene er oppført etter byggemetode som gjaldt for det aktuelle byggeåret, ytterveggene vil ha noe mindre isolasjon og tetthet enn hva man har etter dagens standard.

Generelt sett er utvendig trekledning en risikoutsatt bygningsdel med tanke på klimatiske forhold. Trepanel/utvendig kledning er en bygningsdel som jevnlig behøver vedlikehold.

Vurdering av avvik:

- Det er ingen eller liten lufting i nedre kant av kledning mot grunnmur.
- Det er påvist spredte råteskader i bordkledningen.
- Det er ingen musesperre i nedre kant av konstruksjon.
- Det er registrert symptom på aktivitet fra skadedyr.

Det er påvist mit/strope borebille.

Konsekvens/tiltak

- Det bør foretas tiltak for å bedre lufting av kledningen.
- Uten tilstrekkelig lufting bak bordkledningen kan fuktighet som trenger inn bak bordene eller gjennom veggene innenfra ikke tørke opp. Dette skaper ideelle forhold for råtesopp og muggvekst.
- Råteskadet trekledning må skiftes ut.
- Andre tiltak:
 - Råteskader i bordkledningen kan fortsette å utvikle seg både i tilliggende bordkledning og til bakenforliggende veggkonstruksjon, dersom en ikke foretar tiltak.
 - Musesperre må etableres.

Det anbefales nærmere undersøkelser for å avklare om det foreligger pågående angrep av mit/strope borebille og iverksette riktig tiltak ved behov.

Manglende musebånd øker risikoen for at mus og andre smågnagere kan ta seg inn i vegg- og takkonstruksjoner, noe som kan medføre skader i boligen, samt gi økt risiko for lukt, hygieniske forhold og følgeskader over tid. Etablering av musebånd anbefales.

Tilstandsrapport



TG 2 Takkonstruksjon/Loft

Punktet må sees i sammenheng med Taktekking

Beskrivelse

Takkonstruksjonen har sperrekonstruksjon. Det er loft med tilkomst via loftsluke fra kjøkken.

Vurdering av avvik:

- Hele takkonstruksjonen er gjenbygget. Det er ingen mulighet til vurdering utover alder og observasjoner fra underliggende etg.
- Det er registrert symptom på aktivitet fra skadedyr.

Det er registrert ekskrementer fra gnagere på kaldloftet.

Det er registrert spor av mit/stripest borebille på loft.

Konsekvens/tiltak

- Det må gjennomføres ytterligere undersøkelser.

Ekskrementer fra gnagere indikerer aktivitet av smågnagere i konstruksjonen. Gnagere kan forårsake skader på isolasjon, dampsperre og tekniske installasjoner. Det anbefales å kontrollere loftet nærmere og iverksette tiltak for å hindre videre inntrenging.

Borebilleangrep kan over tid svekke trevirket dersom angrepet er aktivt. Nærmere undersøkelser anbefales for å avklare om det foreligger pågående aktivitet og behov for eventuelle tiltak.

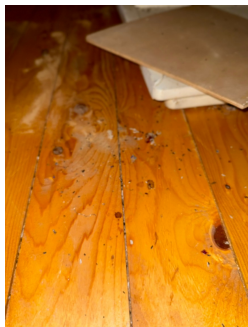

TG 3 Vinduer

Beskrivelse

Hytten har trevinduer med koblet glass.

Vurdering av avvik:

- Det er påvist at enkelte vinduer er vanskelig å åpne/lukke.
- Det er påvist vinduer med fukt/råteskader.
- Karmene i vinduer er slitte og det er sprekker i trevirket.

Konsekvens/tiltak

- Andre tiltak:

Forholdet indikerer nedbrytning av materialer og kan føre til videre skadeutvikling dersom tiltak ikke utføres. Det må påregnes utskiftning av alle vinduer for å forhindre skader på tilliggende konstruksjoner.

Tilstandsrapport

Kostnadsestimat: 100 000 - 200 000



! TG 3 Dører

Beskrivelse

Hytten har malt hovedytterdør.
Det er malt tredør i kjeller.

Vurdering av avvik:

- Det er påvist dør(er) med fukt/råteskader.

Det er påvist fukt- og råteskader i kjellerdør. Utettheter ved døren gjør at vann renner inn i kjeller.

Konsekvens/tiltak

- Andre tiltak:

Dette gir økt risiko for fuktskader i tilstøtende konstruksjoner. Utskiftning av kjellerdør må påregnes.

Kostnadsestimat: 20 000 - 100 000



INNVENDIG

! TG 1 Overflater

Beskrivelse

Innvendig er det heltre gulv.
Veggene har trepanel og malt tømmer.
Innvendige tak har malte etasjeskiller.

Vær oppmerksom på at det som regel vil være div mindre hull i overflater etter bilder/hyller etc, og noe misfarge/skjolder hvor bilder, hyller/møblement etc har vært plassert. På gulv vil det som regel være div slitasje, og noe misfarge/riper etc hvor møblement har vært plassert. Dette er normalt i en fraflyttet bolig, og slike mindre "avvik" er å anse som normalt.

! TG 3 Etasjeskille/gulv mot grunn

Beskrivelse

Etasjeskiller er av trekonstruksjoner.

Tilstandsrapport

Det ble foretatt kontroll av ujevnheter med laservater.

Ved kontroll av skjevheter blir det foretatt målinger i minst to relevante rom per etasje. Det ble foretatt kontroll i stue/kjøkken og på soverom.

Merk: Det ble ikke flyttet på tunge møbler eller fast innredning under befaringen. Målingene er derfor basert på stikkprøver, og avvik kan forekomme. I eldre boliger må man påregne skjevheter, knirk, lokale svanker og nedbøyninger i etasjeskiller.

Etasjeskiller fra eldre byggeår tilfredsstiller normalt ikke dagens krav til stivhet og lydisolasjon. Møbler og innredning kan påvirke måleresultater og skjule avvik.

Vurdering av avvik:

- Målt høydeforskjell på over 30 mm gjennom hele rommet. Tilstandsgrad 3 gis med bakgrunn i standardens krav til godkjente måleavvik.

Det er registrert spor av mit/stripestrekk i etasjeskiller.

Konsekvens/tiltak

- For å få tilstandsgrad 0 eller 1 må høydeforskjeller rettes opp. Ytterligere undersøkelser må foretas for å få kartlagt omfanget for utbedring.

Borebilleangrep kan over tid svekke trevirket dersom angrepet er aktivt. Nærmere undersøkelser anbefales for å avklare om det foreligger pågående aktivitet og behov for eventuelle tiltak.

Kostnadsestimat: 20 000 - 100 000

TG 2 Pipe og ildsted

Beskrivelse

Boligen har elementpipe og vedovn.

Hjemmelshaver informerer om at det utført inspeksjon/kontroll av pipe i 2024, uten avvik.

Vurdering av avvik:

- Mer enn halvparten av forventet brukstid er passert på pipe.

Konsekvens/tiltak

- Tidspunkt for piperehabilitering nærmer seg.

TG 3 Kryp Kjeller

Beskrivelse

Hytten har krypkjeller under trebjelkelag og stubbegulv.

Vurdering av avvik:

- Det er stedvis påvist fuktnivå som tilsier at konstruksjonen kan ha fuktskader.
- Det er manglende fuktsperre på bakken.
- Det er påvist synlig vann i krypkjeller eller synlige tegn på innsig av vann i krypkjeller.

Konsekvens/tiltak

- Ytterligere undersøkelser må foretas for å få kartlagt tilstanden og omfanget på eventuelle skader.
- Fuktsperre på bakken bør etableres.

Forholdet indikerer fuktbelastning i konstruksjonen og kan over tid medføre økt risiko for muggvekst, råteskader og redusert levetid på materialer.

Kostnadsestimat: 100 000 - 200 000



Tilstandsrapport

KJØKKEN

ETASJE > KJØKKEN: 9,1M²

TG 2 Overflater og innredning

Beskrivelse

Kjøkkenet har innredning med profilerte fronter. Benkeplaten er av heltre. Det er kjøleskap, dobbelkummet stålvaske og primus koketopp.

Teknisk tilstand på hvitevarer er ikke kontrollert.

Fuktkontroll som er foretatt med fuktindikator ga ikke unormale fuktverdier i områder der det anses og være fare for fuktvandring. Disse områdene er i hovedsak i underskap under vask, området rundt oppvaskmaskin og på gulv rundt sokkel list.

Vurdering av avvik:

- Kjøkkeninnredningen er av eldre dato, og den mangler bruksfunksjoner/løsninger som er forventet på et kjøkken.

Konsekvens/tiltak

- Det er påregnelig med utskiftning/utbedringer av kjøkkeninnredningen.

ETASJE > KJØKKEN: 9,1M²

TG 1 Avtrekk

Beskrivelse

Det er vegghengt kjøkkenventilator.

TEKNISKE INSTALLASJONER

TG 2 Vannledninger

Beskrivelse

Innvendige vannledninger er av kobber.
Hovedstoppekran er plassert i kjeller ved vannpumpe.

Det gjøres oppmerksom på at det kun er synlige rørinstallasjoner som er kontrollert.
Rørgjennomføringer som er skjult i vegg/gulv er ikke videre undersøkt.

Forventet levetid på kobberrør: 50 år.

Vurdering av avvik:

- Mer enn halvparten av forventet brukstid er passert på innvendige vannledninger.

Konsekvens/tiltak

- Tidspunkt for utskiftning av vannledninger nærmer seg.
- Det er ikke behov for utbedringstiltak siden anlegget fungerer i dag, men ut ifra alder kan skader plutselig oppstå på eldre anlegg.

Når mer enn halvparten av forventet levetid er passert, øker risikoen for lekkasjer og funksjonsfeil. Det anbefales å følge med på tilstanden og vurdere fornying ved tegn til svekkelse.

TG 2 Avløpsrør

Beskrivelse

Det er avløpsrør av plast.

Det gjøres oppmerksom på at det kun er synlige rørinstallasjoner som er kontrollert.
Rørgjennomføringer som er skjult i vegg/gulv er ikke videre undersøkt.

Forventet levetid for avløpsrør av plast: 50 år.

Vurdering av avvik:

Tilstandsrapport

- Mer enn halvparten av forventet brukstid er passert på innvendige avløpsledninger.

Konsekvens/tiltak

- Det er ikke behov for utbedringstiltak siden anlegget fungerer i dag, men ut ifra alder kan skader plutselig oppstå på eldre anlegg.
- Tidspunkt for utskiftning av avløpsrør nærmer seg.
- Eldre avløpsrør har blant annet større sannsynlighet for lekkasjer, noe som kan føre til omfattende og kostbare vannskader i boliger.

TG 2 Ventilasjon

Beskrivelse

Boligen har naturlig ventilasjon.

Vurdering av avvik:

- Det er påvist avvik i ventilasjonsløsning i forhold til gjeldende krav på oppføringstidspunktet.

Det er ikke påvist tilluftsløsning i stue, utover åpningsvinduer.

Konsekvens/tiltak

- Det bør etableres veggventiler/vindusventiler i alle oppholdsrom som ikke har det.

Manglende tilluft kan medføre redusert luftutskiftning og påvirke innklimaet.

TG 1 Varmesentral

Beskrivelse

Oppvarming:

Det er vedovn i stue.

Ellers elektrisk oppvarming.

Teknisk tilstand på varmekilder er ikke kontrollert.

TG 2 Varmtvannstank

Beskrivelse

Varmtvannstanken er på 100 liter.

Årstall: 2004

Kilde: Produksjonsår på produkt

Vurdering av avvik:

- Det er påvist at varmtvannstank er over 20 år

Konsekvens/tiltak

- Det er ikke behov for utbedringstiltak siden tanken fungerer i dag, men ut ifra alder kan skader plutselig oppstå på eldre tanker.

Elektrisk anlegg

Dette er en forenklet kontroll begrenset til de spørsmål og undersøkelser som forskrift til avhendingslova (tryggere bolighandel) § 2-18 inneholder. Dette kan ikke sammenlignes med en kontroll utført av offentlig myndighet (Det lokale eltilsyn) eller registrert elektrovirksomhet, og en bygnings sakkyndig har verken kompetanse eller lov til å foreta en slik kontroll.

Tilstanden er vurdert ut fra den forenklete og begrensede kontrollen som forskriften inneholder. El-anlegget kan ha feil og mangler som en slik forenklet undersøkelse ikke vil avdekke. Vær derfor oppmerksom på denne risikoen, og søk videre veiledning eller få en fullstendig kontroll utført av registrert elektrovirksomhet.

Beskrivelse

Det er automatsikringer i sikringsskap som er plassert i annekset.

1. Foreligger det eltilsynsrapport de siste 5 år, og det er ikke foretatt arbeid på anlegget etter denne, utenom retting av eventuelle avvik i eltilsynsrapport (dvs en el-tilsynsrapport uten avvik)?

Nei

Spørsmål til eier

Tilstandsrapport

2. Når ble det elektriske anlegget installert eller sist gang totalt rehabilitert (årstall)? Med totalt rehabilitert menes fullstendig utskiftet anlegg fra inntakssikring og videre.

2003

3. Er alle elektriske arbeider/anlegg i boligen utført av en registrert elektroinstallasjonsvirksomhet?

Ukjent

4. Er det elektriske anlegget utført eller er det foretatt tilleggsarbeider på det elektriske anlegget etter 1.1.1999?

Ja

Eksisterer det samsvarserklæring?

Ja

Det er fremlagt samsvarserklæring (Tiko Elektro AS) fra 2003.

- En stikk i anneks

Hjemmelshaver informerer om at denne samsvarserklæringen gjelder installering av elektrisk anlegg i hytte og anneks.

5. Foreligger det kontrollrapport fra offentlig myndighet – Det Lokale Eltilsyn (DLE) eller eventuelt andre tilsvarende kontrollinstanser med avvik som ikke er utbedret eller kontrollen er over 5 år?

Nei

6. Forekommer det ofte at sikringene løses ut?

Nei

7. Har det vært brann, branntilløp eller varmgang (for eksempel termiske skader på deksler, kontaktpunkter eller lignende) i boligens elektriske anlegg?

Nei

Generelt om anlegget

8. Er det tegn til at det har vært termiske skader (tegn på varmgang) på kabler, brytere, downlights, stikkontakter og elektrisk utstyr? Sjekk samtidig tilstanden på elektrisk tilkobling av varmtvannsbereder, jamfør eget punkt under varmtvannstank

Nei

9. Er der synlig defekter på kabler eller er disse ikke tilstrekkelig festet?

Nei

Inntak og sikringsskap

10. Er det tegn på at kabelinnføringer og hull i inntak og sikringsskap ikke er tette, så langt dette er mulig å sjekke uten å fjerne kapslinger?

Nei

11. Finnes det kursfortegnelse, og er den i samsvar med antall sikringer?

Nei

12. Foreta en helhetsvurdering av det elektriske anlegget, dets alder, allmenne tilstand og fare for liv og helse. Bør det elektriske anlegget ha en utvidet el-kontroll?

Nei

Generell kommentar

Takstmann har begrensede forutsetninger på å vurdere det elektriske anlegget og dette er derfor en veldig enkel vurdering i motsetning til en el-kontroll av en elektriker.

TOMTEFORHOLD

Byggegrunn

Beskrivelse

Det er byggegrunn av fjell.

TG 3 Fuktsikring og drenering

Beskrivelse

Tilstandsrapport

Dreneringen er fra 1835.

Vurdering av avvik:

- Det mangler, eller på grunn av alder er det sannsynlig at det mangler, utvendig fuktsikring av grunnmuren ved kjeller/underetasje.
- Mer enn halvparten av forventet levetid på drenering er overskredet.
- Det er ut ifra observasjoner konstatert at drenering/tettesjikt har funksjonssvikt/svært begrenset effekt.

Hjemmelshaver informerer om at det kan forekomme mye vann i kjeller ved mye nedbør.

Konsekvens/tiltak

- Andre tiltak:
- Det må foretas utskiftning av drenering/tettesjikt.

Dette indikerer utfordringer med drenering og/eller fuktsikring mot grunn, og kan medføre økt risiko for fuktskader i konstruksjonen. Nærmere undersøkelser anbefales, og tiltak kan være forbedring eller utskiftning av drenering, etablering av bedre bortledning av overflatevann samt vurdering av ytterligere fuktsikringstiltak mot grunnmur.

Kostnadsestimat: 100 000 - 200 000

TG 2 Grunnmur og fundamenter

Beskrivelse

Bygningen har grunnmur i natursteinsmur.

Vurdering av avvik:

- Innsiden av grunnmuren har misfarging.

Konsekvens/tiltak

- Ytterligere undersøkelser må foretas for å få kartlagt tilstanden og omfanget på eventuelle skader.

TG 3 Terrengforhold

Beskrivelse

Det er varierende terrengforhold rundt hytten.

Vurdering av avvik:

- Terrenget faller inn mot bygningen og det er maksimale forhold for vann inn mot muren.

Konsekvens/tiltak

- Det bør foretas terrengjusteringer.

Forholdet fører til økt fuktpåvirkning og vanninntrenging i konstruksjonen. Justering av terrengfall og tiltak for bedre bortledning av vann anbefales.

Kostnadsestimat: 20 000 - 100 000



FORHOLD SOM ÅPENBART KAN MEDFØRE FARE FOR HELSE, MILJØ OG SIKKERHET

Dette punktet inneholder tydelige og lett synlige forhold ved boligen som åpenbart kan påvirke helse, miljø og sikkerhet, og som bygningssakkyndige har oppdaget. Terskelen for hva som anses som åpenbart er høy, og det utføres ikke undersøkelser med sikte på å avdekke slike forhold. Punktet omfatter ikke skjulte eller ikke-synlige forhold, tekniske vurderinger eller forhold som krever spesialundersøkelser. Forhold vurderes etter byggt teknisk forskrift på befaringstidpunktet. Røykvarslere og håndholdt brannslukningsutstyr vurderes etter gjeldende forskrift om brannforebygging.

Tilstandsrapport

Helse, miljø og sikkerhet

Beskrivelse

Boligen er vurdert med bakgrunn i helse-, miljø- og sikkerhetsmessige forhold basert på visuell kontroll og tilgjengelige opplysninger.

Vurdering av avvik:

- Det er ikke foretatt radonmålinger, og bygget er heller ikke utført med radonsperre.

Konsekvens/tiltak

- Det bør gjennomføres radonmålinger.

Arealer, byggetegninger og brannceller

Standard gjeldende fra 01.01.2024

Arealmålinger og arealoppsett er basert på Norsk standard 3940:2023 Areal- og volum-beregninger av bygninger. Arealet gjelder for tidspunktet da boligen ble målt

Hva er måleverdig areal?

Arealet i rommet må ha minst 1,90 m fri høyde over gulvet og minst bredde på 0,60 m. Et loft med skråtak vil for eksempel bare få registrert målbart areal der høyden er minst 1,90 m og bredden minst 0,60 m. Rommet må ha dør eller luke, og gangbart gulv.

Hva er bruksareal?

$$\text{BRA} = \text{BRA-i} + \text{BRA-e} + \text{BRA-b}$$

Bruksarealet for bygningen er bruttoarealet minus arealet som optas av yttervegger.



Internt bruksareal (BRA-i)	Arealet innenfor boenheten(e)
Eksternt bruksareal (BRA-e)	Arealet av alle rom utenfor boenheten(e) og som tilhører denne, slik som for eksempel boder
Innglasset balkong mv (BRA-b)	Arealet av innglasset balkong, veranda eller altan når denne er tilknyttet boenheten(e)
Terrasse- og balkongareal (TBA)	Arealet av terrasser, åpne balkonger og åpen altan tilknyttet boenheten(e)

Gulvareal (GUA) Er sum av BRA (bruksareal) og ALH (areal med lav takhøyde).
Areal med lav takhøyde (ALH) er ikke måleverdig areal, som skyldes skråtak og lav himlingshøyde.

GUA kan opplyses i markedsføring der det er aktuelt for den konkrete boligen og kun sammen med BRA-i, for eksempel der gulvflaten har en verdi og har funksjon ved møblering og bruk av rommene. Ikke innredet areal som kaldloft, måles og oppgis normalt ikke.

Arealet kan ikke alltid fastsettes nøyaktig

Areal kan være komplisert eller umulig å måle opp nøyaktig fordi det er vanskelig å fastslå tykkelsen på innervegger, skjevheter i og utforming av bygningskonstruksjoner som karnapp, buer og vinkler som ikke er rette, åpne rom over flere etasjer og så videre.

Eiendommens markedsverdi kan ikke baseres på en matematisk beregning basert på antall kvadratmeter opplyst i rapporten. Opplysninger om areal kan altså ikke alene benyttes for å beregne eiendommens verdi.

Den bygningsfaglige kan avdekke eventuelle bruksendringer og avvik i branncelleinndeling

Den bygningsfaglige ser på byggetegninger hvis de er tilgjengelige og dette er en del av oppdraget, og vurderer bruken av boligen opp mot tegningene. Hvis den bygningsfaglige avdekker at en bolig ikke ser ut til å være delt opp i brannceller etter kravene i byggeteknisk forskrift på befaringstidspunktet, skal det opplyses om dette.

Reglene om bruksendring og brannceller kan være kompliserte. Søk videre faglige råd om rapporten ikke gir deg svar. Den bygningsfaglige kan ikke vurdere og svare på alle spørsmål, og kan heller ikke vite om kommunen kan gi unntak for kravene som gjelder. [Vil du vite mer?](#)

Om brannceller

En branncelle er hele eller avgrensede deler av en bygning hvor en brann fritt kan utvikle seg uten at den kan spre seg til andre bygninger eller andre deler av bygningen i løpet av en fastsatt tid.

Om bruksendring

Bruksendring er å endre bruken av et rom fra en tillatt bruk til en annen. Dette kan kreve søknad og tillatelse, for eksempel hvis du endrer et rom fra bod til soverom eller arbeidsrom, eller hvis du endrer en bolig til to separate boliger.

Rom for varig opphold har krav til takhøyde, romstørrelse, rømningsvei og lysforhold som må være oppfylt. Du kan søke kommunen om unntak for kravene, men kan ikke regne med å få unntak for krav som går på helse og sikkerhet, for eksempel krav til rømningsvei.

Bruksendring som krever godkjenning, og som ikke er søkt bruksendret, er ulovlig. Kommunen kan etter plan- og bygningsloven kapittel 32 forfølge overtredelser. Kommunen kan pålegge deg å avslutte den ulovlige bruken, eventuelt å rette eller tilbakeføre rommet til godkjent bruk.

Fritidsbolig

Etasje	Bruksareal BRA m ²			SUM	Terrasse- og balkongareal (TBA)
	Internt bruksareal (BRA-i)	Eksternt bruksareal (BRA-e)	Innglasset balkong (BRA-b)		
Etasje	36			36	
Kjeller		8		8	
SUM	36	8			
SUM BRA	44				

Romfordeling

Etasje	Internt bruksareal (BRA-i)	Eksternt bruksareal (BRA-e)	Innglasset balkong (BRA-b)
Etasje	Kjøkken: 9,1m ² , soverom: 7,2m ² , stue: 19,6m ²		
Kjeller		Bod i kjeller: 8m ²	

Kommentar

Arealmålingen er utført med laser og angis i avrundet m².

Det er bruken av rommene på befaringsdagen som definerer P-rom og S-rom, rommene kan likevel være i strid med teknisk forskrift og mangle godkjenning fra kommunen.

Arealene er oppmålt på stedet med lasermåler.

Arealer oppgitt i innvendige overflater/ etter rom betegnelsen er ca og avvik kan forekomme.

Kjøkken: 9,1m²
Soverom: 7,2m²
Stue: 19,6m²

Bod i kjeller: 8m²

Areal summert sammen rom for rom vil være mindre enn oppgitt total areal, dette skyldes differanse bestående av innervegger, evt piper, sjakter og trapper. Ihht måleregler NS 3940 skal innervegger, evt piper, sjakter og trapper regnes med i totalt areal.

Lovlighet

Byggetegninger

Det foreligger ikke tegninger

Kommentar: Det er ikke fremlagt tegninger til takstmann. Disse er derfor ikke kontrollert. Det kan derfor forekomme avvik mellom dagens bruk og godkjente tegninger. Det anbefales å sette seg godt inn i vedlegg i salgsoppgaven. Kontroll av byggemeldte og godkjente tegninger ligger hos eiendomsmegler i forbindelse med salgsoppgaven. Megler innhenter og gjennomgår offentlig tilgjengelig dokumentasjon fra kommunen for å avklare hva som er byggemeldt og godkjent.

Nyere håndverkstjenester

Er det ifølge eier utført håndverkstjenester på boligen siste 5 år?

Ja Nei

Uthus/bod

Etasje	Bruksareal BRA m ²			SUM	Terrasse- og balkongareal (TBA)
	Internt bruksareal (BRA-i)	Eksternt bruksareal (BRA-e)	Innglasset balkong (BRA-b)		
1.Etasje		14		14	
SUM		14			
SUM BRA	14				

Romfordeling

Etasje	Internt bruksareal (BRA-i)	Eksternt bruksareal (BRA-e)	Innglasset balkong (BRA-b)
1.Etasje		Toalettrom: 5,4m ² , bod: 8,7m ²	

Befarings - og eiendomsopplysninger

Befaring

Dato	Til stede	Rolle
24.3.2026	Ole Henrik Berg Johannes Sandvik	Takstingeniør Kunde

Matrikkeldata

Kommune	gnr.	bnr.	fnr.	snr.	Areal	Kilde	Eieforhold
4616 TYSNES	5	12		0	1091.3 m ²	BEREGNET AREAL (Ambita)	Eiet

Adresse

Flatråkervegen 280

Hjemmelshaver

Follevaag Bjørn Inge, Sandvik Johannes, Olsen
Terje Årsvoll

Eiendomsopplysninger

Beliggenhet

Boligen ligger i landlige og naturskjønne omgivelser på Flatråker i Tysnes kommune. Området er preget av spredt bebyggelse, rolige omgivelser og nærhet til sjøen, noe som gir gode muligheter for friluftsliv og rekreasjon. Det er kort vei til flotte tur- og naturområder, samt gode muligheter for båtliv og fiske i nærliggende sjøområder. Nærmiljøet fremstår som rolig og oversiktlig, med tilknytning til lokale servicetilbud i området. Beliggenheten passer godt for dem som ønsker en bolig i rolige omgivelser med nærhet til natur og sjø.

Adkomstvei

Eiendommen har ikke adkomst via veg, bare over gangsti.

Tilknytning vann

Eiendommen har vannforsyning fra egen brønn på eiendommen eller i området.

Tilknytning avløp

Eiendommen har avløp via naturlig slamavskiller, med overløp til grøft e.l.

Om tomten

Tomten er opparbeidet med uthus, plen, murer, trapper og diverse beplantning.

Bygninger på eiendommen

Uthus/bod



Anvendelse

Byggeår

Kommentar

Standard

Vedlikehold

Beskrivelse

Det er byggegrunn av fjell. Bygningen har grunnmur i natursteinsmur. Etasjeskiller og yttervegg av trekonstruksjoner. Fasade/kledning har liggende bordkledning. Takkonstruksjonen har sperrekonstruksjon. Taktekingen er av torv med underliggende knotteplast. Det er takrenner og nedløp i plast.

Bygget er ikke tilstandsvurdert ihht Forskrift til avhendingslova og NS3600. Dette er kun en enkel beskrivelse.

Kilder og vedlegg

Dokumenter

Beskrivelse	Dato	Kommentar	Status	Sider	Vedlagt
Egenerklæring			Ikke gjennomgått		Nei

Revisjoner

Versjon	Ny versjon	Kommentar
1	25.03.2026	
2	26.03.2026	

For gyldighet på rapporten se forside

Tilstandsrapportens avgrensninger

Forutsetninger

Struktur og referansenivå

Rapporten beskriver avvik, det vil si en tilstand som er dårligere enn referansenivået. Positive sider ved boligen, ut over det som kommer frem av tilstandsgradene, blir normalt ikke fremhevet.

Rapporten baserer seg på krav i forskrift til avhendingslova (tryggere bolighandel). For valg av tilstandsgrad blir NS 3600:2018 (teknisk tilstandsanalyse ved omsetning av bolig) lagt til grunn.

Bygningssakkyndig er ikke ansvarlig for tilbakeholdt eller uriktig informasjon, som har betydning for tilstandsvurderingen.

Presiseringer

Anslag på utbedringskostnader er sjablongmessig, og må ikke forveksles med en konkret vurdering eller tilbud fra entreprenør eller håndverker. Anslaget vil også avhenge av personlige preferanser og markedspris på materialer og tjenesteyter.

Tilstandsrapporten gjelder hovedbygget og tilleggsbygninger som den bygningssakkyndige anser at har nær tilknytning til funksjon som bolig.

Avvik er vurdert mot regler som gjaldt da boligen ble oppført, med mindre annet er spesifisert i forskrift til avhendingslova, eller gjeldende versjon av NS 3600.

Hulltaking ved våtrom, i rom under terreng eller andre bygningsdeler, krever eiers samtykke.

Befaring begrenses til visuelle observasjoner av tilgjengelige flater. Den bygningssakkyndige gjør ikke fysiske inngrep for å avdekke avvik, utover de som er beskrevet i forskrift til avhendingslova. Rapporten gir ingen garanti for at det ikke finnes skjulte feil eller mangler.

Flater som er skjult av snø eller på annen måte utilgjengelig, blir ikke kontrollert. Det blir ikke utført funksjonsprøving av bygningsdeler, med mindre dette kommer frem av forskrift til avhendingslova. Hvis det ikke er sikkerhetsmessig forsvarlig, vil ikke bygningssakkyndig undersøke taket fra utsiden.

Boligens tilbehør, hvite- og brunevarer og annet inventar, blir ikke vurdert. Dette gjelder også integrert tilbehør.

Stikkprøvetakninger er tilfeldig utvalgt, og kan innebære kontroll under overflaten med et spisst redskap eller lignende.

Uttrykk og definisjoner

Referansenivå: Kravet til bygningsdelen eller rommet på søknadstidspunktet.

Tilstand: Byggverkets eller bygningsdelens tekniske, funksjonelle eller estetiske status på et gitt tidspunkt.

Symptom: Forhold som gir indikasjon på hvilken tilstand et byggverk eller en bygningsdel befinner seg i. Benyttes ved beskrivelse av avvik og alder.

Skadegjørere: I hovedsak råte, sopp og skadedyr.

Fuktsøk: Overflatesøk med egnet søkeutstyr som fuktindikator eller visuelle observasjoner.

Fuktmåling: Måling av fuktinnhold i materiale eller i bakenforliggende konstruksjon ved bruk av egnet måleutstyr, blant annet hammerelektrode

og pigger.

Hulltaking: Boring av hull for inspeksjon og fuktmåling i risikoutsatte konstruksjoner.

Normal slitasjegrad: Forventet slitasje av materiale i overflaten, basert på enkle, visuelle observasjoner. Kan vurderes sammen med bygningsdelens alder.

Areal

Areal fastsettes etter forskrift til avhendingslova og gjeldende versjon av NS 3940 (areal- og volumberegninger av bygninger).

Et rom kan være i strid med teknisk forskrift og mangle godkjenning hos kommunen for den aktuelle bruken, uten at dette får betydning for om arealet måles og oppgis i tilstandsrapporten. Når arealet måles tas det ikke hensyn til om arealet er lovlig oppført eller om bruken er lovlig, bruksendringer, lysforhold eller andre sikkerhetsmangler.

Rom som ligger utenfor boenheten, som eier har påvist eller opplyst at tilhører boenheten, er oppmålt og inkludert i BRA-e. Det er ikke fremvist dokumentasjon på at rommet tilhører boenheten, med mindre dette er angitt særskilt. Rom utenfor boenheten kan omdisponeres av borettslaget/sameiet, og dette kan påvirke boligens BRA-e.

Opplysninger om areal kan ikke alene benyttes for beregning av markedsverdi.

Personvern

Tilstandsrapporten er utarbeidet som en del av Fremtind Forsikring AS sitt takstkonsept. Fremtind Forsikring AS, iVerdi AS, takstforetaket og andre relevante interessenter benytter personopplysninger fra tilstandsrapporten for analyse- og statistikkformål, utvikling og drift av produkter og tjenester i takstbransjen og boligomsetningen. Fremtind Forsikring AS, iVerdi AS og takstforetaket, følger til enhver tid gjeldende personvernlovgivning.