

aktiv.

Bjarne Haugens gate 47, 1475 FINSTADJORDET

**Splitter ny og innflytningsklar
4-roms leilighet i Lørenskog
Hageby!**



Partner/Eiendomsmegler

Nina Friis Stensland

Mobil 980 84 142

E-post nina.friis.stensland@aktiv.no

Aktiv Eiendomsmegling Carl Berner

Christian Michelsens gate 2, 0501 OSLO. TLF. 22 87 11 90

Nøkkelinformasjon

Prisant.: Kr 2 215 000,-
Fellesgjeld: Kr 3 234 000,-
Omkostn.: Kr 1 350,-
Total ink omk.: Kr 5 449 000,-
Felleskostn.: Kr 20 146,-
Årlig festeavgift: Kr 1 000,-
Selger: Rahela Lokman Hemashrif
 Rezhwan Lokman Hemashrif

Salgsobjekt: Andelsleilighet
Eierform: Andel
Byggeår: 2025
BRA-i/BRA Total 67/73 kvm
Tomtstr.: 1447 m²
Soverom: 3
Antall rom: 4
Gnr./bnr. Gnr. 100, bnr. 818
Snr. 9
Andelsnr.: 9
Oppdragsnr.: 1006250006

Deres neste drømmehjem?

Velkommen til Bjarne Haugens gate 47 og Lørenskog Hageby!
 Her får dere en splitter ny og innflytningsklar leilighet med høy standard og gjennomtenkte løsninger. Leiligheten inneholder entré, stue, kjøkken, tre soverom, bad og bod. De varme dagene kan nytes på den store, herlige balkongen. Ta med dere flyttelasset og flytte rett inn!

- Stor og moderne 4-roms hjørneleilighet i 3. etg:
 - Gjennomtenkt og godt utnyttet planløsning
 - Leiligheten sto ferdig i januar 2025 og er ubebodd
 - Utgang fra stue til balkong på 8m²
 - IN-ordning
 - Store vinduer mot to himmelretninger sikrer godt med naturlig lys
 - Sosial, åpen stue og kjøkkenløsning med HTH-kjøkken
 - Tre romslige soverom
 - A-konto varmtvann, TV og internett inkl.
 - Stor kjellerbod for lagring
 - Store, flotte grøntområder rundt bygget



Innhold

Velkommen2
 Om eiendommen26
 Tilstandsrapport43
 Nabolagsprofil70
 Forbrukerinformasjon80
 Budskjema81

Velkommen inn!

Fra hyggelige fellesareal er det enkel adkomst til via heis til leiligheten som ligger som i 3. etasje. I det dere trer over dørstokken forstår dere umiddelbart hvilket lyst, gjennomført og moderne hjem dette er. Selve gangen er romslig med plass til yttertøy og sko. Ønsker man garderobe, kan dette enkelt etableres.

Her er det hyggelig å komme hjem!





Leiligheten har en svært sosial, åpen løsning mellom stue og kjøkken, noe dere vil sette stor pris på!

Sosial stue

Her kan dere sosialisere og kokkelere på samme tid. Store vinduer mot to himmelretninger sikrer godt med lys og luft i rommet. Alle vegger er malt i en tidløs beigetone som harmonerer fint med det lyse parkettgulvet. Her er det enkelt å møblere etter egne ønsker og behov. Med kort vei fra kjøkkenet til spiseplassen, er det enkelt å servere dagens måltider.





Her er det enkelt å møblere etter egne ønsker og behov.

Stilrent kjøkken

Selve kjøkkeninnredningen er praktisk plassert som en L i hjørne av rommet. Innredningen er stilren med grå fronter og laminat benkeplate. Det er godt med oppbevaringsplass i skuffer og skap som gjør det enkelt å holde orden. Av hvitevarer følger komfyr, induksjon platetopp, oppvaskmaskin og kjøl/fryseskap. Her vil enhver matglad trives!





Fra stuen er det utgang til en herlig balkong på 8m² med plass til utemøbler, grill og blomsterkasser.

Hovedsoverom

Hovedsoverommet er stort og innbydende med god plass til dobbeltseng, tilhørende nattbord og stor garderobe. Fargene i rommet er svært behagelige, og gjør det lett å trives her. Her er dere sikret en god natts søvn.



To romslige soverom

Leiligheten har totalt tre romslige soverom. Det ene soverommet har adkomst fra stuen og egner seg utmerket som barnerom, gjesterom eller kontor. Her kan dere enkelt innrede etter eget ønske og behov. Boligens tredje soverom ligger praktisk plassert vegg i vegg med hovedsoverommet. Her kan det møbleres med seng, nattbord og garderobe. Stort vindu sikrer lys og luft i rommet.





Badet inneholder veggmonterte dusjdører, servant med underskap,

Plantegning

3. etasje

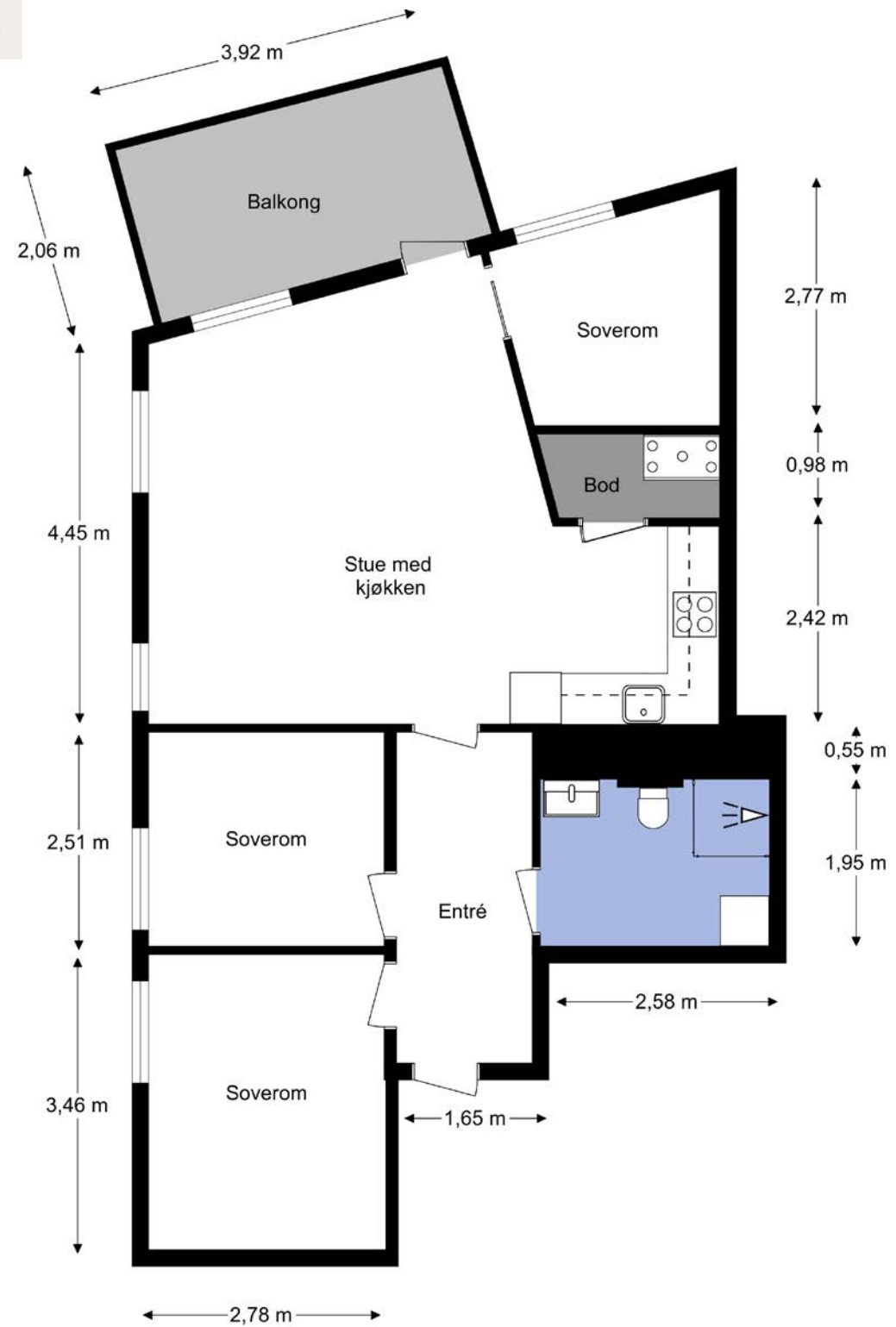

Plantegningen er ikke i målestokk og noe avvik kan forekomme.
Megler/selger tar ikke ansvar for evt. feil.

Notater



Et hjem er mer verdt enn et hus, og et hus er mer enn bare vegger.

Det er et sted for å skape gode minner preget av trivsel, omsorg og trygghet.

For oss som jobber med folks hjem hver eneste dag, er det naturlig å engasjere oss sammen med SOS-barnebyer for å gi flere barn et trygt og godt hjem.

For hvert hjem vi formidler, gir vi derfor 100 kroner til SOS-barnebyers arbeid.

aktiv. +  **SOS
BARNEBYER**

Om eiendommen

Om boligen

Areal

BRA - i: 67 m²

BRA - e: 6 m²

BRA totalt: 73 m²

TBA: 8 m²

Bruksareal fordelt på etasje

3. etasje

BRA-i: 67 m² Entré, stue, kjøkken, teknisk rom, tre soverom og bad.

BRA-e: 6 m² Bod

TBA fordelt på etasje

3. etasje

8 m² Balkong

Takstmannens kommentar til arealoppmåling

Med boligen følger det en kjellerbod på 5,6m².

Bod er merket med nr.C9.

Bod areal utgjør til sammen 6m² i BRA-E.

Balkongen er målt til 8m² i TBA

Tomtetype

Eiet

Tomtestørrelse

1447 m²

Tomtebeskrivelse

Pent opparbeidet tomt med gangfelt, grusveien og gressplen.

Årlig festeavgift

Kr 1 000

Festetid

Tidsubestemt.

Festekontrakt datert

23.06.2022.

Beliggenhet

Lørenskog Hageby sitt nærområde byr på en rekke aktivitetstilbud, noe som gjør området til et attraktivt sted å bosette seg. I nærheten finnes bl.a. svømmehall, fotballbaner, ishall, skihallen SNØ og skøytebane. Liker du deg i skogen, så ligger Østmarka og lokker bare noen minutter unna. Her finner du et godt løypenett sommer som vinter. I tilknytning til Losby Gods ligger et av landets fineste golfanlegg. Området er også et meget populært tur- og rekreasjonsområde.

Triaden og Metrosenderet ligger rett ved og tilbyr begge et rikt utvalg av både butikker og spisesteder. Kulturhuset Lørenskog huser alt fra kino og bibliotek til teaterforestillinger, konsertopptredener, operakafé og familiedisko. For deg som har barn, er det godt å vite at det ligger flere skoler og barnehager i nærområdet.

Offentlig kommunikasjon er godt utbygd i Lørenskog kommune. Fra Triaden senter, rett over veien, finner du nærmeste bussholdeplass som tar deg i retning mot både Oslo og Lillestrøm. Her er det fem avganger i timen om morgenen i begge retninger. Det planlegges i tillegg en helt ny trasé for en T-banelinje inn mot Oslo.

Adkomst

Se vedlagte kart i annonse. Det vil bli satt opp visningsskilt ved fellesvisninger. For kollektivtilbud se www.ruter.no.

Bebyggelsen

Det er primært leilighets-/gårdsbebyggelse i området.

Bygningssakkyndig

Glenn-Erik Larsen

Type takst

Tilstandsrapport

Byggemåte

Bygning generelt:

Blokken fremstår med yttervegger i teglkonstruksjon.

Leilighetens etasjeskillere i betong.

Yttertak i flat konstruksjon, antatt tekket med papp og beslag

Vinduer:

Vinduer i boligen fremstår med 3-lags glass i trerammer.

Balkongdør

Balkongdør i treramme med 3-lags glass.

Dører

Entredør i laminert utforming med B-30/ 40db klassifisering.

Entredør fremstår med normal funksjonalitet.

Balkonger, terrasser og rom under balkonger Adkomst til balkong fra stue, med gulvareal på ca.8m².

Gulvet er belagt med terrassebord på støpt betongdekke, rekkverk fremstår med spiler i stål. Høyde på rekkverk er målt til 1,06m

Etasjeskille/gulv mot grunn
Etasjeskille i betong.

Innvendige dører

Innvendige dører fremstår med:

glatte dørblander i malt utførelse.

Dørblader, dørvidere og karmen, fremstår med normal funksjonalitet.

For ytterligere informasjon, se tilstandsrapport fra takstmann bak i salgsoppgaven.

Standard

Tilbygg / modernisering

2025 Leilighet Leiligheten er nyoppført og overtatt i 2025. Arbeid er utført via Lørenskog Hageby Utvikling AS.

Entré:

Fra hyggelige fellesareal er det enkel adkomst til via heis til leiligheten som ligger som i 3. etasje. I det dere trer over dørstokken forstår dere umiddelbart hvilket lyst, gjennomført og moderne hjem dette er. Selve gangen er romslig med plass til yttertøy og sko. Ønsker man garderobe, kan dette enkelt etableres. Her er det hyggelig å komme hjem!

Stue:

Leiligheten har en svært sosial, åpen løsning mellom stue og kjøkken, noe dere vil sette stor pris på! Her kan dere sosialisere og kokkelere på samme tid. Store vinduer mot to himmelretninger sikrer godt med lys og luft i rommet. Alle vegger er malt i en tidløs beigetone som harmonerer fint med det lyse parkettgulvet. Her er det enkelt å møblere etter egne ønsker og behov. Med kort vei fra kjøkkenet til spiseplassen, er det enkelt å servere dagens måltider.

Selve kjøkkeninnredningen er praktisk plassert som en L i hjørne av rommet. Innredningen er stilren med grå fronter og laminat benkeplate. Det er godt med oppbevaringsplass i skuffer og skap som gjør det enkelt å holde orden. Av hvitevarer følger komfyr, induksjon platetopp, oppvaskmaskin og kjølfrysenskap. Her vil enhver matglad trives!

Bod:
Fra kjøkkenet er det adkomst til teknisk rom/bod med masse oppbevaringsplass. Dette er et rom dere vil sette stor pris på!

Soverom 1:
Leiligheten har totalt tre romslige soverom. Det ene soverommet har adkomst fra stuen og egner seg utmerket som barnerom, gjesterom eller kontor. Her kan dere enkelt innrede etter eget ønske og behov.

Hovedsoverom:
Hovedsoverommet er stort og innbydende med god plass til dobbeltseng, tilhørende nattbord og stor garderobe. Fargene i rommet er svært behagelige, og gjør det lett å trives her. Her er dere sikret en god natts søvn.

Soverom 3:
Boligens tredje soverom ligger praktisk plassert vegg i vegg med hovedsoverommet. Her kan det møbleres med seng, nattbord og garderobe. Stort vindu sikrer lys og luft i rommet.

Bad:
Badet er stort og delikat med alt dere ønsker dere! Badet inneholder veggmonterte dusjdører, servant med underskap, speil, opplegg for vaskemaskin og veggmontert wc.

Dette er et herlig sted å starte dagen!

Overflater:
Innvendige gulvflater belagt med henholdsvis: Parkett.
Innvendige veggflater belagt med henholdsvis: Malte flater av plater og mur.
Innvendige takflater belagt med henholdsvis: Malte flater i alle rom bestående av dekke/ plater.
Takhøyde i leiligheten er målt opp mot 2,51m.

Annet:
Varmesentral:
Oppvarming ved fjernvarme via radiatorer i leiligheten.
Åpne vannrør med tilkobling til radiatorer.
Det er etablert vannbåren gulvvarme på badet.

Varmtvannstank
Varmtvannsbereeder er plassert i fellesareal, og er ikke befart av Takstmann.

Vannledninger:
Røropplegg i boligen fremstår med: vanntilkobling med Pex-rør, samleskap med rørkurser og stoppekran er plassert på bad.
Stoppekraner er testet og fungerer som de skal.
Det er montert Waterguard i benkeskap på kjøkken.

Avløpsrør
Avløpsrør i boligen fremstår med plastrør.

Ventilasjon:
Det er balansert ventilasjon i boligen med tilluft kanaler i oppholdsrom, samt avtrekkskanal fra kjøkkenvifte og bad.
Det er i tillegg plass for luft gjennomstrømning

mellom terskel og dørblader for sirkulasjon.
Aggregat for anlegget er plassert i innvendig bod.

Elektrisk anlegg
Elektrisk anlegg er en kombinasjon av åpent og skjult anlegg.
Sikringsskap med automatsikringer.
Plassert i entre.

Hele leiligheten har fått TGO.

Innbo og løsøre
Bransjens liste over løsøre og tilbehør legges til grunn for salget dersom ikke annet fremkommer av salgsoppgaven. Listen følger vedlagt salgsoppgaven. Det er full avtalefrihet om hva som skal følge med bolig og fritidsbolig ved salg. Hvis hvitevarer og/eller annet teknisk utstyr medfølger, gis det ingen garantier i forhold til tilstand, funksjonalitet og levetid på disse.

Hvitevarer
Kun hvitevarer som er spesifikt angitt i salgsoppgaven, følger med. Dette gjelder uavhengig av om hvitevaren(e) eventuelt kan anses som integrerte.

Diverse
Det følger ikke parkeringsplass med leiligheten.
Garasje plass kan leies/kjøpes dersom det er ledig.

Energi
Oppvarming
Oppvarming ved fjernvarme via radiatorer i leiligheten.
Åpne vannrør med tilkobling til radiatorer.
Det er etablert vannbåren gulvvarme på badet.

Energikarakter
Ikke angitt

Energifarge
Ikke angitt

Info energiklasse
Alle som skal selge eller leie ut eiendom må som hovedregel energimerke boligen og fremskaffe en energiattest. Unntak gjelder blant annet for frittstående bygninger med bruksareal på mindre enn 50 m². Det er eier som plikter å fremlegge energiattest og eier er selv ansvarlig for at opplysningene er riktige. For ytterligere informasjon se www.energimerking.no. Dersom eier har energimerket boligen vil komplett energiattest fås ved henvendelse til megler.

Borettslaget/Økonomi

Tot prisant. ekskl. omk. og f.gjeld
Kr 2 115 000

Info kommunale avgifter
Kommunale avgifter er inkludert i felleskostnadene.

Info formuesverdi
Man har per salgsoppgavedato ikke klart å finne en registrert formuesverdi på eiendommen. Det må påregnes at formuesverdi vil bli satt/innført i forbindelse med eierskifte. Formuesverdien settes da etter de ordinære reglene for formuesfastsettelse av boligeiendom, enten som primærbolig eller sekundærbolig (avhengig av bruken). Skatteetaten beregner en boligverdi (beregnet markedsverdi for bolig) basert på SSBs statistiske opplysninger om omsatte boliger. I beregningen tas det hensyn til boligens beliggenhet,

areal, byggeår og type bolig. Formuesverdien er 25 prosent av markedsverdi for primærbolig og 95 prosent for sekundærbolig for inntektsåret 2022 og 100 prosent for inntektsåret 2023. Ytterligere informasjon finnes på skatteetaten.no.

Andre utgifter

Utover det som er nevnt under punktet «Felleskostnader», påløper kostnader til for eksempel strøm, innboforsikring, innvendig vedlikehold og abonnement til tv og internett (eventuelt oppgradering av kanalpakker og linjehastighet der hvor grunnpakke er inkludert).

Tilbud lånefinansiering

Aktiv Eiendomsmegling samarbeider med sparebankene i Eika Alliansen om formidling av finansielle tjenester. Ta gjerne kontakt med megler for formidling av et uforpliktende tilbud om finansiering. Meglerforetaket kan motta provisjon ved formidling av finansielle tjenester.

Boenheten

Felleskostnader inkluderer

Forretningsførsel, drift og vedlikehold, TV/Bredbånd, A-konto fjernvarme, felles forsikring mm.

Totale felleskostnader pr. d.d. kr 20.146,-

Herav:

Felleskostnader 4.355,-

TV/Bredbånd 299,-

Kapitalkostnader 14.688,-

A-konto fjernvarme 804,-

Stipulerte felleskostnader etter avdragsfri periode: 23.719,-.

Dersom du innfrir fellesgjelden, vil felleskostnadene reduseres til kr. 5.458 (avdragsfri periode)

Felleskostnader pr. mnd

Kr 20146

Andel Fellesgjeld

Kr 3 234 000

Andel fellesgjeld år

2025

Kommentar fellesgjeld

Lånet blir utbetalt når alle boligene er overlevert.

Avdragsfrihet

Vær oppmerksom på at selskapet normalt vil starte innkreving av et høyere beløp 1 til 6 måneder før avdragsfriheten utløper (10 år fra utbetaling av lånet).

Borettslaget

Borettslagsnavn

Lørenskog Hageby Borettslag 4

Organisasjonsnummer

929806131

Andelsnummer

9

Om borettslaget

Borettslaget ligger i Lørenskog kommune og har forretningskontor i Oslo kommune og utgjør seksjon 1-26,42-53, 56,57,60,61 og 67 i Lørenskog Hageby Bygg Hus C Sameie, gnr 100, bnr 818 i Lørenskog.

Lånebetingelser fellesgjeld

Samlet fellesgjeld utgjør kr 139 398 300

Lånet blir utbetalt når alle boligene er overlevert.

Det inngått avtale med Obos Eiendomsforvaltning AS om individuell nedbetaling av fellesgjelden. (IN-ordning)

Forkjøpsrett

Ifølge borrettslagets vedtekter, er det ikke forkjøpsrett i laget.

Regnskap/budsjett

Vi oppfordrer alle til å sette seg inn i regnskap, budsjett og årsberetning. Dokumentene vil være tilgjengelig hos meglerforetaket. Det gjøres oppmerksom på at fellesgjeld og felleskostnader kan variere over tid som følge av beslutninger foretatt av styret/årsmøtet/generalforsamling.

Styregodkjennelse

Andelseier(e) kan kun eie en andel i borettslaget. Kun fysiske personer kan eie andelen. Kjøper skal godkjennes av borettslagets styre for at ervervet skal bli gyldig. Styregodkjennelse kan ikke nektes uten saklig grunn. Kjøper er forpliktet til å gjennomføre handelen uavhengig av om kjøper på overtakelsestidspunktet er godkjent av borettslaget som ny andelseier. Risikoen for å bli godkjent som ny andelseier påhviler kjøper. Dersom kjøper på overtakelsestidspunktet ikke er godkjent som ny andelseier, har kjøper dog ikke rett til å ta eiendommen i bruk, jf. borettslagslovens § 4-5 (2). Kjøper kan gå til søksmål mot borettslaget dersom kjøper mener manglende godkjennelse ikke er saklig begrunnet.

Dersom borettslaget er tilknyttet et boligbyggelag, er det ofte et krav fra boligbyggelagets side at kjøper må melde seg inn i boligbyggelaget før kjøper kan bli godkjent som ny andelseier i det aktuelle borettslaget. Det gjøres oppmerksom på at det vil kunne påløpe et innmeldingsgebyr til boligbyggelaget, og de fleste boligbyggelagene krever at innmeldingsavgiften skal være innbetalt før godkjenningen blir gitt. Innmeldingsgebyret faktureres kjøper direkte.

Dyrehold

Er ikke kjent at det er ulovlig.

Forretningsfører

Forretningsfører

OBOS Eiendomsforvaltning AS

Offentlige forhold

Eiendommens betegnelse

Gårdsnummer 100, bruksnummer 818, seksjonsnummer 9 i Lørenskog kommune. Andelsnr. 9 i Lørenskog Hageby Borettslag 4 med orgnr. 929806131

Tinglyste heftelser og rettigheter

På eiendommen er det tinglyst følgende heftelser og rettigheter som følger eiendommens matrikkel ved overskjøting til ny hjemmelshaver:

3222/100/818/9:

14.01.1953 - Dokumentnr: 171 - Bestemmelse om gjerde

Bestemmelse om veg

Bestemmelse om vedlikehold

Overført fra: Knr:3222 Gnr:100 Bnr:818

Gjelder denne registerenheten med flere

21.11.1994 - Dokumentnr: 17232 - Erklæring/avtale
Bestemmelse om trafostasjon/kiosk
Rettighetshaver akershus Energiverk
Overført fra: Knr:3222 Gnr:100 Bnr:818
Gjelder denne registerenheten med flere

09.11.1998 - Dokumentnr: 17808 - Erklæring/avtale
Denne seksjon har tilleggsdel - bygning.
Overført fra: Knr:3222 Gnr:100 Bnr:818
Gjelder denne registerenheten med flere

25.01.1999 - Dokumentnr: 977 - Bruksrett
Bestemmelse om parkering
Overført fra: Knr:3222 Gnr:100 Bnr:818
Gjelder denne registerenheten med flere

16.06.2021 - Dokumentnr: 725166 - Registerenheten
kan ikke disponeres over uten samtykke fra
rettighetshaver
Rettighetshaver: Sem & Johnsen Eiendomsmegling
AS
Org.nr: 998 387 361
Uteglemt registrert
Rettet etter tingl. §18
28.06.2021 Arkivref. 20/17437-6
Overført fra: Knr:3222 Gnr:100 Bnr:818
Gjelder denne registerenheten med flere

Endring ved fusjon
Fra: Sem & Johnsen Nye Boliger AS
Org.nr: 997 812 824
Til: Sem & Johnsen Eiendomsmegling AS
Org.nr: 998 387 361
Elektronisk innsendt

22.02.2022 - Dokumentnr: 206434 - Bestemmelse

om nettstasjon
Rettighetshaver: Elvia AS
Org.nr: 980 489 698
Adkomstrett for drift og vedlikehold av anlegg/
ledninger/kabler
Bestemmelse om endring i terrenget i nærheten av
anlegg/ledninger/kabler
Overført fra: Knr:3222 Gnr:100 Bnr:818
Gjelder denne registerenheten med flere

06.12.2022 - Dokumentnr: 1387221 - Bestemmelse
om vann/kloakk
Kan ikke slettes uten samtykke fra: Lørenskog
Kommune
Org.nr: 842 566 142
Bestemmelse om vedlikehold av anlegg/ledninger
Overført fra: Knr:3222 Gnr:100 Bnr:818
Gjelder denne registerenheten med flere

06.12.2022 - Dokumentnr: 1387221 - Bestemmelse
om elektriske ledninger/kabler
Kan ikke slettes uten samtykke fra: Lørenskog
Kommune
Org.nr: 842 566 142
Bestemmelse om vedlikehold av anlegg/ledninger
Overført fra: Knr:3222 Gnr:100 Bnr:818
Gjelder denne registerenheten med flere

06.12.2022 - Dokumentnr: 1387221 - Erklæring/
avtale
Kan ikke slettes uten samtykke fra: Lørenskog
Kommune
Org.nr: 842 566 142
Bestemmelser om rør- og kabelføringer og skap til
teknisk infrastruktur over hverandres eiendommer
Bestemmelse om vedlikehold
Overført fra: Knr:3222 Gnr:100 Bnr:818
Gjelder denne registerenheten med flere

13.12.2022 - Dokumentnr: 1413223 - Bestemmelse
om vann/kloakk
Rettighetshaver: Lørenskog Kommune
Org.nr: 842 566 142
Bestemmelse om spillvannsledninger, søppelsug
og kummer
Bestemmelse om bebyggelse i nærheten av anlegg/
ledninger/kabler
Bestemmelse om endring i terrenget i nærheten av
anlegg/ledninger/kabler
Adkomstrett for drift og vedlikehold av anlegg/
ledninger/kabler
Overført fra: Knr:3222 Gnr:100 Bnr:818
Gjelder denne registerenheten med flere

13.12.2022 - Dokumentnr: 1413223 - Bestemmelse
om jordvarme/jordsløyfe/fjernvarme
Rettighetshaver: Lørenskog Kommune
Org.nr: 842 566 142
Adkomstrett for drift og vedlikehold av anlegg/
ledninger/kabler
Bestemmelse om endring i terrenget i nærheten av
anlegg/ledninger/kabler
Bestemmelse om bebyggelse i nærheten av anlegg/
ledninger/kabler
Overført fra: Knr:3222 Gnr:100 Bnr:818
Gjelder denne registerenheten med flere

20.01.2025 - Dokumentnr: 66633 - Seksjonering
Opprettet seksjoner:
Snr: 9
Formål: Bolig
Sameiebrøk: 67/4357

Ferdigattest/brukstillatelse

Det er utstedt midlertidig brukstillatelse for Blokk C
datert 19.12.2024. Det er i den midlertidige

brukstillatelse anmerket følgende forhold: Det må
søkes om ferdigattest når nedenstående arbeid er
utført innen 01.11.2025.
- Nærings arealene i blokk D.

Ferdigattest/brukstillatelse datert
19.12.2024.

Regulerings og arealplaner

Fra kommuneplanen er eiendommen regulert til
kombinert bebyggelse og anleggsformål. Bolig,
kontor, offentlig eller private tjenester.

Adgang til utleie

Med godkjenning fra styret er utleie tillatt for inntil 3
år, dersom andelseier selv eller person nevnt i
Borettslagsloven § 5-6 (1) nr. 3 har bebodd
eiendommen i minst ett av de to siste årene.

Legalpant

Borettslaget har legalpant i andelen for opptil 2 G
(folketrygdens grunnbeløp). Pantet dekker
borettslagets krav på felleskostnader samt andre
krav borettslaget måtte få mot andelseieren.
Kommunen har legalpant i eiendommen for forfalte
krav på eiendomsskatt og kommunale avgifter/
gebyrer.

Kommentar bo- og driveplikt

Det er ikke bo- og driveplikt på eiendommen.

Kommentar konsesjon

Erverv av eiendommen er konsesjonsfritt.

Kommentar odelsrett

Det er ikke odelsrett på eiendommen.

Kontraksgrunnlag

Salgs- og betalingsvilkår

Eiendommen skal overleveres til kjøper i tråd med det som er avtalt. Det er viktig at kjøper setter seg grundig inn i alle salgsdokumentene, herunder salgsoppgave, tilstandsrapport og selgers egenerklæring. Kjøper anses kjent med forhold som er tydelig beskrevet i salgsdokumentene. Forhold som er beskrevet i salgsdokumentene kan ikke påberopes som mangler. Dette gjelder uavhengig av om kjøper har lest dokumentene. Alle interessenter oppfordres til å undersøke eiendommen nøye, gjerne sammen med fagkyndig, før bud inngis. Kjøper som velger å kjøpe usett, kan som hovedregel ikke gjøre gjeldende som mangel noe kjøper burde blitt kjent med ved undersøkelse av eiendommen, eller som er tydelig beskrevet i salgsdokumentene. Hvis noe trenger avklaring, anbefaler vi at kjøper rådfører seg med eiendomsmegler eller en fagkyndig før det legges inn bud.

Kjøper har krav på at eiendommen er i henhold til avtalen. Hvis det ikke er avtalt noe særskilt, kan eiendommen ha en mangel dersom den ikke er slik kjøper må kunne forvente ut ifra blant annet boligens alder, type og synlige tilstand. Det samme gjelder hvis det er holdt tilbake eller gitt uriktige opplysninger om eiendommen som ikke er rettet i tide på en tydelig måte, og man må gå ut fra at opplysningen har virket inn på avtalen. En bolig som har blitt brukt i en viss tid, har vanligvis blitt utsatt for slitasje, og skader kan ha oppstått. Slik bruksslitasje må kjøper regne med, og det kan avdekkes enkelte forhold etter overtakelse som gjør utbedringer nødvendig. Normal slitasje og skader som trenger utbedring, er innenfor hva kjøper må

forvente, og vil ikke utgjøre en mangel.

Boligen kan også ha en mangel hvis opplyst areal avviker fra faktisk størrelse. Avviket må være minst 2 prosent, og minst 1 kvadratmeter. Det er likevel ikke en mangel dersom selger godtgjør at kjøperen ikke la vekt på opplysningen, jf. avhendingsloven § 3-3 (2).

Ved beregning av et eventuelt prisavslag eller erstatning, må kjøper selv dekke tap/kostnader opp til et beløp på kr 10 000 (egenandel). Egenandel kommer først på tale når det er konstatert mangel ved eiendommen.

Hvis kjøper ikke er forbruker, selges eiendommen "som den er", og selgers ansvar er da begrenset, jf. avhl. § 3-9, første ledd 2. pkt. Avhl. § 3-3 (2) fravikes, og hvorvidt et innendørs arealavvik karakteriseres som en mangel vurderes etter avhl. § 3-8. Informasjon om kjøpers undersøkelsesplikt, herunder oppfordringen om å undersøke eiendommen nøye, gjelder også for kjøpere som ikke anses som forbrukere. Med forbrukerkjøp menes kjøp av eiendom når kjøperen er en fysisk person som ikke hovedsakelig handler som ledd i næringsvirksomhet.

Overtakelse

Overtakelse etter nærmere avtale med selger.

Dersom annet ikke avtales, sendes skjøte/hjemmeldokument for tinglysing i etterkant av overtakelse.

Budgivning

Budgivning i forbrukerforhold

Budgivere oppfordres til å legge inn bud elektronisk. Dette gjøres på eiendommens hjemmeside på aktiv.no, ved å bruke «Gi bud»-knappen. Ved elektronisk budgivning, samtykker budgiver til elektronisk kommunikasjon. Eiendomsmegler skal legge til rette for en forsvarlig avvikling av budrunden og kan ikke videreformidle bud med en kortere akseptfrist enn kl. 12.00 første virkedag etter siste annonserte visning. Etter klokken 11:30 anbefaler vi akseptfrist på minimum 30 minutter. Bud bør legges inn i god tid før konkurrerende buds akseptfrist utløper. For øvrig henvises til forbrukerinformasjon om budgivning i salgsoppgaven. Oppdragsgiver er oppfordret til å ikke ta imot bud direkte fra budgiver, men å henvise budgiver videre til megler. Som kjøper vil du få forelagt kopi av budjournal. Alle bud vil bli gjort kjent for kjøper og selger i handelen. Øvrige budgivere kan be om å få en kopi av budjournal i anonymisert form.

Budgivning utenfor forbrukerforhold

Budgivere oppfordres til å legge inn bud elektronisk. Dette gjøres på eiendommens hjemmeside på aktiv.no, ved å bruke «Gi bud»-knappen. Ved elektronisk budgivning, samtykker budgiver til elektronisk kommunikasjon. Det anbefales at hvert bud har en akseptfrist som muliggjør en forsvarlig avvikling av budrunden. Vi anbefaler minimum 30 minutter akseptfrist. Oppdragsgiver er oppfordret til å ikke ta imot bud direkte fra budgiver, men å henvise budgiver videre til megler.

Opplysningene i salgsoppgaven er godkjent av selger. Alle interessenter oppfordres imidlertid til grundig besiktigelse av eiendommen, gjerne sammen med fagmann før bud inngis.

Etter aksept av bud, vil eiendommens salgssum bli meddelt de som ev. måtte etterspørre denne. Eiendommens salgssum vil bli offentlig tilgjengelig ved overføring av hjemmel.

Omkostninger kjøpers beskrivelse

2 215 000 (Prisantydning)

3 234 000 (Andel av fellesgjeld)

5 449 000 (Pris inkl. fellesgjeld)

Omkostninger

260 (Panteattest kjøper)

545 (Tinglysningsgebyr hjemmelsoverføring)

545 (Tinglysningsgebyr pantedokument)

7 900 (Boligkjøperforsikring – fem års varighet (valgfritt))

2 800 (Boligkjøperforsikring Help Pluss - ett års varighet (valgfritt))

1 350 (Omkostninger totalt)

9 250 (med Boligkjøperforsikring - fem års varighet)

12 050 (med Boligkjøperforsikring inkludert ett år med Help Pluss)

5 450 350 (Totalpris. inkl. omkostninger)

5 458 250 (Totalpris. inkl. omkostninger (med Boligkjøperforsikring - fem års varighet))

5 461 050 (Totalpris. inkl. omkostninger (med Boligkjøperforsikring inkludert ett år med Help Pluss))

Regnestykket forutsetter at det kun tinglyses ett

pantedokument og at eiendommen selges til prisantydning. Det tas forbehold om endringer i offentlige avgifter/gebyrer.

Omkostninger kjøpers beløp

Kr 1 350

Betalingsbetingelser

Med mindre annet er avtalt forutsettes det at kjøpesum inkludert omkostninger er innbetalt og disponibelt på meglerforetakets klientkonto innen overtakelse. Kjøpesummen skal innbetales fra norsk finansinstitusjon og/eller fra kjøpers egen konto i norsk finansinstitusjon.

Det forutsettes av skjøtet tinglyses på ny eier, med mindre det er tatt andre forbehold i budgivningen.

Hvitvaskingsreglene

Megler har plikt til å gjennomføre kundetiltak. Hvis kjøper ikke bidrar til at megler får gjennomført kundetiltak og dette fører til at transaksjonen ikke kan gjennomføres eller blir forsinket, misligholder kjøper avtalen. Etter 30 dager er misligholdet vesentlig. Dette gir selger rett til å heve og gjennomføre dekningssalg for kjøpers regning.

Personopplysningsloven

Personopplysninger blir behandlet i samsvar med personopplysningsloven.

Boligselgerforsikring

Selger har ikke tegnet boligselgerforsikring på boligen. Selger har likevel utarbeidet en egenerklæring som kjøper bør gjøre seg kjent med før budgivning.

Boligkjøperforsikring

Vedlagt i salgsoppgaven følger informasjon om

Boligkjøperforsikring og Boligkjøperforsikring Pluss fra HELP Forsikring AS. Boligkjøperforsikring er en rettshjelpsforsikring som gir trygghet og profesjonell juridisk hjelp dersom det oppdages uventede feil eller mangler ved boligen de neste fem årene. Boligkjøperforsikring Pluss har samme dekning som boligkjøperforsikring, med tillegg av fullverdig advokathjelp på viktige rettsområder i privatlivet. Boligkjøperforsikring Pluss betales årlig. Les mer om begge forsikringene i vedlagte materiell eller på help.no. Det gjøres oppmerksom på at boligkjøperforsikring kun kan tegnes av forbruker. Meglerforetaket mottar kr 4 200/4 600/5 000 i kostnadsgodtgjørelse, avhengig av boligtype, samt et tillegg på kr 1 000 ved salg av Boligkjøperforsikring Pluss.

Meglervederlag

Det er avtalt provisjonsbasert vederlag tilsvarende 20.000 for gjennomføring av salgsoppdraget. I tillegg er det avtalt at oppdragsgiver skal dekke:

- 3 000 Garantipremie/inneståelse
- 3 896 Kommunale opplysninger
- 19 990 Markedspakke
- 7 990 Oppgjørshonorar
- 2 490 Søk eiendomsregister og elektronisk signering
- 14 900 Tilretteleggingsgebyr
- 2 490 Visninger
- 6 450 Eierskiftegebyr
- 545 Tinglysningsgebyr pantedokument med urådighet
- 3 000 Utlegg opplysninger forretningsfører avg pliktig

Totalt kr: 74 756

Dersom handel ikke kommer i stand eller oppdraget

sies opp, har megler krav et rimelig vederlag stort kr 34 900 for utført arbeid.

Oppdragsansvarlig

Nina Friis Stensland
Partner/Eiendomsmegler
nina.friis.stensland@aktiv.no
Tlf: 980 84 142

Gabrielsen & Partners AS, Christian Michelsens gate
2
0568 OSLO
Tlf: 228 71 190

Salgsoppgavedato

30.01.2025

EGENERKLÆRINGSSKJEMA

Til orientering vil dette skjema være en del av salgsoppgaven

| | |
|---|-------------------------|
| Meglerfirma | |
| Aktiv EM Carl Berner | |
| Oppdragsnr. | |
| 1006250006 | |
| Selger 1 navn | Selger 2 navn |
| Rezhwan Lokman Hemashrif | Rahela Lokman Hemashrif |
| Gateadresse | |
| Bjarne Haugens gate 47 | |
| Poststed | Postnr |
| FINSTADJORDET | 1475 |
| Er det dødsbo? | |
| <input checked="" type="checkbox"/> Nei <input type="checkbox"/> Ja | |
| Avdødes navn | |
| | |
| Er det salg ved fullmakt? | |
| <input checked="" type="checkbox"/> Nei <input type="checkbox"/> Ja | |
| Hjemmelshavers navn | |
| | |
| Har du kjennskap til eiendommen? | |
| <input type="checkbox"/> Nei <input checked="" type="checkbox"/> Ja | |
| Når kjøpte du boligen? | |
| År | 2025 |
| Hvor lenge har du eid boligen? | |
| Antall år | 0 |
| Antall måneder | 0 |
| Har du bodd i boligen siste 12 måneder? | |
| <input checked="" type="checkbox"/> Nei <input type="checkbox"/> Ja | |
| I hvilket forsikringsselskap har du tegnet villa/husforsikring? | |
| Forsikringsselskap | |
| Polise/avtalnr. | |

Spørsmål for alle typer eiendommer

- 1 Kjenner du til om det er/har vært feil tilknyttet våtrommene, f.eks. sprekker, lekkasje, råte, lukt eller soppkader?
- Nei Ja

Initialer selger: RLH, RLH

1

- 2 Kjenner du til om det er utført arbeid på bad/våtrom?
- Svar
- 3 Kjenner du til om det er/har vært tilbakeslag av avløpsvann i sluk eller lignende?
- Nei Ja
- 4 Kjenner du til feil eller om har vært utført arbeid/kontroll på vann/avløp?
- Svar
- 5 Kjenner du til om det er/har vært problemer med drenering, fuktinnsig, øvrig fukt eller fuktmerker i underetasje/kjeller?
- Nei Ja
- 6 Kjenner du til om det er/har vært utettheter i terrasse/garasje/tak/fasade?
- Nei Ja
- 7 Kjenner du til om det er/har vært problemer med ildsted/skorstein/pipe f.eks. dårlig trekk, sprekker, pålegg, fyringsforbud eller lignende?
- Nei Ja
- 8 Kjenner du til om det er/har vært f.eks. sprekker i mur, skjeve gulv eller lignende?
- Nei Ja
- 9 Kjenner du til om det er/har vært sopp/råteskader/insekter/skadedyr på eiendommen som rotter, mus, maur eller lignende?
- Nei Ja
- 10 Kjenner du til om det er/har vært skjeggkre i boligen?
- Nei Ja
- 11 Kjenner du til om det er/har vært utført arbeid på el-anlegget eller andre installasjoner (f.eks. oljetank, sentralfyr, ventilasjon)?
- Svar
- 12 Kjenner du til om det er utført kontroll av el-anlegget og/eller andre installasjoner (f.eks. oljetank, sentralfyr, ventilasjon)?
- Nei Ja
- 13 Har du ladeanlegg/ladeboks for elbil i dag?
- Nei Ja
- 14 Kjenner du til om ufaglærte har utført arbeid som normalt bør utføres av faglærte, utover det som er nevnt tidligere (f.eks. drenering, murerarbeid, tømrerarbeid etc)?
- Nei Ja
- 15 Er det nedgravd oljetank på eiendommen?
- Nei Ja
- 16 Kjenner du til om det har vært utført arbeid på terrasse/garasje/tak/fasade?
- Svar
- 17 Selges eiendommen med utleiedel, leilighet, hybel eller tilsvarende?
- Nei Ja
- 18 Kjenner du til om det er innredet/bruksendret/bygget ut i kjeller eller loft eller andre deler av boligen?
- Nei Ja
- 19 Kjenner du til forslag eller vedtatte reguleringsplaner, andre planer, nabovarsel eller offentlige vedtak som kan medføre endringer i bruken av eiendommen eller av dens omgivelser?
- Nei Ja
- 20 Kjenner du til om det foreligger påbud/heftelser/krav/manglende tillatelser vedrørende eiendommen?
- Nei Ja

Initialer selger: RLH, RLH

2

Document reference: 1006250006

Document reference: 1006250006

- 21 Er det foretatt radonmåling?
 Nei Ja
- 22 Kjenner du til manglende brukstillatelse eller ferdigattest?
 Nei Ja
- 23 Kjenner du til om det foreligger skaderapporter/ tilstandsvurderinger eller utførte målinger?
 Nei Ja
- 24 Er det andre forhold av betydning ved eiendommen som kan være relevant for kjøper å vite om (f.eks. rasfare, tinglyste forhold eller private avtaler)?
 Nei Ja

Spørsmål for bolig i sameie/borettslag/boligaksjeselskap:

- 25 Kjenner du til om sameiet/laget/selskapet er involvert i tvister av noe slag?
 Nei Ja
- 26 Kjenner du til vedtak/forslag til vedtak om forhold vedr. eiendommen som kan medføre økte felleskostnader/økt fellesgjeld?
 Nei Ja
- 27 Kjenner du til om det er/har vært sopp/råteskader/insekter/skadedyr i sameiet/laget/selskapet (fellesareal eller i andre boliger) som rotter, mus, maur eller lignende?
 Nei Ja
- 28 Kjenner du til om det er/har vært skjeggkre i sameiet/laget/selskapet (fellesareal eller i andre boliger)?
 Nei Ja

Document reference: 1006250006

Tilleggs kommentar

Jeg bekrefter at opplysningene er gitt etter beste skjønn. Jeg er kjent med at dersom jeg har gitt ufullstendige, uriktige eller misvisende opplysninger om eiendommen, vil forsikringsselskapet kunne søke hel eller delvis regress for sine utbetalinger eller redusere sitt ansvar helt eller delvis, jfr. vilkår for boligselgerforsikring punkt 7.1 og forsikringsavtaleloven kapittel 4.

Jeg er orientert om mitt mulige ansvar som selger etter avhendingsloven, eventuelt etter kjøpsloven (aksjeboliger), og om forsikringsselskapets sikt boligselgerforsikringstilbud.

Jeg er klar over at avtale om forsikring er bindende. Jeg er også klar over at premietilbudet først kan påberopes når boligen er solgt (budaksept). Premietilbudet som er gitt av megler er bindende for forsikringsselskapet i 6 – seks – måneder fra oppdragsinngåelse med megler.

Etter dette vil premien og forsikringsvilkårene kunne justeres. Når premietilbudet ikke lenger er bindende for forsikringsselskapet må egenerklæringsskjemaet signeres på nytt og eventuelle endringer påføres. Det vil da være forsikringspremiens og forsikringsvilkårene på ny signeringsdato som legges til grunn.

Det kan ikke tegnes boligselgerforsikring ved følgende salg:

- mellom ektefeller eller slektninger i rett oppstigende eller nedstigende linje, søsken, eller
- mellom personer som bor eller har bodd på boligeiendommen og/eller
- når salget skjer som ledd i sikredes næringsvirksomhet/er en næringseiendom
- etter at boligeiendommen er lagt ut for salg.
- ved salg av helårs- og fritidsbolig er det krav til at det foreligger tilstandsrapport i henhold til Forskrift til avhendingslova (tryggere bolighandel).

Forsikringsselskapet kan ved skriftlig samtykke akseptere tegning av forsikring også i ovennevnte tilfeller.

Dersom forsikringsselskapet ikke har gitt skriftlig samtykke, kan erstatningen bortfalle.

Ved oppgjørsoppdrag trer forsikringen i kraft når kontrakten er signert av begge parter, begrenset til siste 12 måneder før overtakelse.

Forøvrig oppfordrer selger potensielle kjøpere til å undersøke eiendommen grundig, jf avhendingsloven § 3-10 og kjøpsloven § 20 (aksjeboliger).

Gyldig forsikring forutsetter at det for helårs- og fritidsbolig foreligger tilstandsrapport som er i henhold til Forskrift til avhendingslova (tryggere bolighandel).

- Jeg ønsker boligselgerforsikring, og bekrefter å ha mottatt og lest forsikringsvilkårene og informasjonsbrosjyre til selger i forbindelse med kjøp av boligselgerforsikring. Forsikringen trer i kraft på det tidspunkt det foreligger en budaksept mellom partene, begrenset til tolv måneder før overtagelse. Ved oppgjørsoppdrag trer forsikringen i kraft når kontrakten er signert av begge parter, begrenset til siste 12 måneder før overtakelse. Jeg bekrefter med dette at eiendommen ikke er en næringseiendom, at den ikke selges som ledd i næringsvirksomhet eller mellom ektefeller eller slektninger i rett oppstigende eller nedstigende linje, søsken, eller mellom personer som bor eller har bodd på boligeiendommen. Gyldig forsikring forutsetter at det for helårs- og fritidsbolig foreligger tilstandsrapport som er i henhold til Forskrift til avhendingslova (tryggere bolighandel). Forsikringen er ugyldig dersom den tegnes i strid med forsikringsvilkårene. Jeg er innforstått med at eiendomsmegleren ikke har fullmakt til å gjøre unntak fra ovennevnte begrensninger. Jeg er oppmerksom på at 8% av total forsikringskostnader honorar til Söderberg & Partners.
- Jeg ønsker ikke boligselgerforsikring, men megler har tilbudt meg å kjøpe slik forsikring.
- Jeg kan ikke kjøpe boligselgerforsikring ihht vilkår.

Document reference: 1006250006

| NAME OF SIGNER | IDENTIFIER | TIME | ELECTRONIC ID |
|-------------------|---|----------------------------|---|
| Rezhwan Hemashrif | 663feaad80002c4758f3d9 0d7dd90c0307dfcf5 | 30.01.2025 17:23:10 UTC | Signer authenticated by Nets One time code |

| NAME OF SIGNER | IDENTIFIER | TIME | ELECTRONIC ID |
|-------------------------|--|----------------------------|---|
| Rahela Lokman Hemashrif | 53d5a95cb4bb2ec5b6c4d5f 4d6daaa15ad89ea73 | 30.01.2025 13:42:56 UTC | Signer authenticated by Nets One time code |

Document reference: 1006250006

- This is a PDF document digitally signed by Nets' E-Signing service.
- The document's integrity is protected by signing and sealing the contents with a certificate issued to Nets by a third party. Validating the signature confirms that the contents have not been modified since the time of signing.
- For more information about document formats, see <https://www.nets.eu/developer>

Tilstandsrapport

Bjarne Haugens gate 47, 1475
FINSTADJORDET

LØRENSKOG kommune

gnr. 100, bnr. 818

Sum areal alle bygg: BRA: 73 m² BRA-i: 67 m²



Befaringsdato: 22.01.2025

Rapportdato: 29.01.2025

Oppdragsnr.: 11838-25012

Referansenummer: II9437

Autorisert foretak: Larsens Takst Service AS

Sertifisert Takstingeniør: Glenn-Erik Larsen



Rapporten kan brukes i inntil ett år etter befaringsdatoen, og kan ikke gjenbrukes ved flere boligsalg i denne perioden. For eiendomsoverdragelser fra 1.1.2024, må selger sørge for at areal i rapporten er oppdatert og følger ny bransjestandard for areal. Skjer det endringer, oppstår skader også videre på boligen, bør du som selger be om oppdatert rapport.

Norsk takst

Norsk takst er bransjeorganisasjonen for landets bygningssakkyndige og takstforetak, med om lag 1400 sertifiserte medlemmer fordelt på omtrent 1000 bedrifter. I boligomsetningen regnes takstrapportene som et helt avgjørende element i den informasjonen som gjøres tilgjengelig for kjøper. Årlig leverer medlemmene rundt 120.000 slike takster. Det gir unik oversikt over norske boliger, og bidrar til at alle oppdrag kan utføres med utgangspunkt i erfaringsbasert kvalitet.



Det stilles høye krav til utdanning, sertifisering og yrkesetikk. Norsk takst er opptatt av at boligomsetningen skal være trygg, og legger vekt på å opptre uavhengig av andre bransjeaktører. Bygningssakkyndige fakturerer sine tjenester uten hensyn til hvilken pris som oppnås, og skal heller ikke på annen måte ha noen egeninteresse knyttet til handelen.

Uavhengighet og god fagkunnskap har over tid bygget troverdighet og tillit. Både selger og kjøper skal kunne stole på bygningssakkyndiges vurderinger. For tilfeller der det likevel skulle oppstå misnøye med utført arbeid, har vi sammen med Forbrukerrådet etablert en klagenemnd.

Norsk takst har en sentral rolle i utviklingen av norske standarder, regler og profesjonsprinsipper, og representerer bransjen i alle relevante internasjonale fora. Dette sikrer at norske bygningssakkyndige tidlig kan tilpasse seg krav og bransjetrender fra utlandet, samtidig som takseringsfaget får en norsk stemme på verdensbasis. Organisasjonen bidrar i næringspolitisk sammenheng, og har vært en pådriver for å sikre at lover og regler gir trygghet for forbrukerne i boligomsetningen.



Dette trenger du å vite om tilstandsrapporten



Hva er en tilstandsrapport?

En tilstandsrapport beskriver synlige skader/avvik eller tegn på skader/avvik på boligen. Rapporten fremhever vanligvis ikke positive egenskaper ved boligen.



Hva vurderer en bygningssakkyndig?

Den bygningssakkyndige vurderer boligen ut fra hva man kan forvente av en bygning av samme alder og type. Vurderingen gjøres som regel mot hvordan det var vanlig å bygge og regler som gjaldt da boligen ble oppført (søknadstidspunktet). Forhold som er vanlige for bygningens alder, slik som slitasje etter normal bruk regnes ikke som avvik.



Hva inneholder tilstandsrapporten?

Den bygningssakkyndige undersøker rom og bygningsdeler slik det kommer frem av [Forskrift til avhendingsloven](#). Tilstandsrapporten inneholder bare avvik som den bygningssakkyndige kan se eller kontrollere med enkle hjelpemidler. Det gjøres ikke nærmere undersøkelser slik som åpning av vegger eller andre bygningsdeler. I vegg mot våtrom og rom under terreng kan det borres et hull for å gjøre enkle undersøkelser slik som fuktøk.

Når du kjøper en brukt bolig

Når du kjøper en brukt bolig, er det viktig å være oppmerksom på at dette ikke kan sammenlignes med å kjøpe en ny bolig. Måten boligen ble bygget på kan være annerledes enn i dag. Bygninger svekkes over tid, og utsettes for slitasje blant annet på grunn av bruk og vær og vind. Mange boliger fornyes helt eller delvis, noen i flere omganger, eller det oppføres tilbygg. Særlig for boliger som er pusset opp eller endret, er det viktig å merke seg at fornyelse av overflater ikke nødvendigvis betyr at bygningsdeler under er forbedret.

Vurdering mot byggeår

Den bygningssakkyndige vil vurdere boligen mot hvordan det var vanlig å bygge og regler som gjaldt da bygningen ble oppført (søknadstidspunktet). Den bygningssakkyndige ser etter avvik som har betydning for og som reduserer boligens funksjon og verdi, og som kommer frem av Forskrift til avhendingslova. Noen rom og bygningsdeler slik som bad og vaskerom, og forhold som gjelder sikkerhet mot brann, rekkverk og trapper osv., vil den bygningssakkyndige vurdere mot dagens regelverk. Etter dagens regelverk vil disse kunne få en tilstandsgrad 2 eller 3 uten at det nødvendigvis er krav om at avviket må utbedres.

Tilstandsrapporten beskriver ikke hele boligen

BYGNINGSSAKKYNDIGE SER FOR EKSEMPEL IKKE PÅ

- vanlig slitasje og normal vedlikeholdstilstand
- bagatellmessige forhold som ikke påvirker bygningens bruk eller verdi vesentlig
- etasjeskillere
- tilleggsbygg slik som garasje, bod, annek, naust også videre
- utvendige trapper
- støttemurer
- skjulte installasjoner
- installasjoner utenfor bygningen
- full funksjonstesting av el- og VVS-installasjoner
- geologiske forhold og bygningens plassering på grunnen
- bygningens planløsning
- bygningens innredning
- løse sliker slik som hvitevarer
- utendørs svømmebasseng og pumpeanlegg
- bygningens estetikk og arkitektur
- bygningens lovlighet (bortsett fra bruksendringer, brannceller og forhold som åpenbart kan påvirke helse, miljø og sikkerhet)
- fellesarealer (med mindre boligeier har vedlikeholdsplikt for fellesarealer og dette er kjent for bygningssakkyndig, eller fellesarealet har en særlig tilknytning til boligen).

© iVerdi 2023 © Norsk takst 2023

Malen til denne rapporten, inkludert standardtekstene fra Norsk takst, er vernet etter åndsverkloven og kan kun benyttes av medlemsforetakene i Norsk takst og av takstingeniører som er sertifisert i slikt foretak, samt av kunder hos iVerdi og studenter hos NEAK. For andre aktører er eksemplarframstilling av malen og standardtekster, som utskrift og annen kopiering til bruk som grunnlag for tilsvarende rapporter, bare tillatt når det er hjemlet i lov (kopiering til privat bruk, sitat o.l.) eller avtale med Norsk Takst ([Forside](#)) eller iVerdi ([Hjem-iVerdi](#)).

Utnyttelse i strid med lov eller avtale kan medføre erstatnings- og straffansvar.

Rapportansvarlig

Glenn-Erik Larsen

Uavhengig Takstingeniør

glenn@takstpartner.no

905 31 615



Dette trenger du å vite om tilstandsrapporten

Tilstanden vurderes med ulike tilstandsgrader

Tilstanden gir uttrykk for en gitt forventet tilstand, blant annet vurdert ut fra alder og normal bruk. Ved Tilstandsgrad 0 (TG0) og Tilstandsgrad 1 (TG1) gir den bygningssakkyndige normalt ingen begrunnelse for valg av tilstandsgrad. Grunnen er at bygningen eller bygningsdelen da bare har normal slitasje. Ved skjulte konstruksjoner kan alder alene avgjøre tilstandsgrad. Når bygningssakkyndige anbefaler tiltak, for eksempel utbedringer, må brukeren av rapporten vurdere om tiltakene er nødvendige og lønnsomme.

Når den bygningssakkyndige velger tilstandsgrad, baseres vurderingen på faste kriterier som følger av gjeldende bransjestandard for Teknisk tilstandsanalyse ved omsetning av bolig og Forskrift til avhendingslova.



TILSTANDSGRAD 0, TG0: INGEN AVVIK

Bygningsdelen skal være tilnærmet ny, ikke vise tegn på slitasje og det skal være lagt frem dokumentasjon på faglig god utførelse. Det er ingen merknader til delen.



TILSTANDSGRAD 1, TG1: MINDRE AVVIK

Bygningsdelen skal bare ha normal slitasje, og straktiltak skal ikke anses som nødvendig. Graden kan også brukes når delen er ny, men der dokumentasjon på faglig god utførelse mangler.



TILSTANDSGRAD 2, TG2: VESENTLIGE AVVIK OG MINDRE AVVIK SOM ETTER NS 3600 GIR TG 2

Bygningsdelen skal enten ha feil utførelse, en skade eller symptomer på skade, sterk slitasje eller nedsatt funksjon. Graden gis når bygningsdelen trenger vedlikehold eller tiltak i nær fremtid. Graden skal også brukes når delen er gammel og det er grunn til å varsle om faren for skader på grunn av alderen, eller når det er grunn til å overvåke delen spesielt på grunn av fare for større skader eller følgeskader.

Ved avvik som ikke krever umiddelbare tiltak (ingen umiddelbar kostnad) så blir TG2 markert med en lysere farge.



TILSTANDSGRAD 3, TG3: STORE ELLER ALVORLIGE AVVIK

Denne tilstandsgraden brukes ved kraftige tegn på forhold som man må regne med trenger utbedring straks eller innen kort tid. Det er påvist funksjonssvikt eller sammenbrudd.



IKKE UNDERSØKT/IKKE TILGJENGELIG FOR UNDERSØKELSE

Det kan være avvik/skader som ikke er avdekket.

Hva er et anslag på utbedringskostnad?

Hva det vil koste å utbedre rom eller bygningsdeler, er et forsiktig anslag basert på nåværende kvalitet, registrert avvik og angitte tiltak i rapporten. Anslaget er gitt på generelt grunnlag og må ikke forveksles med et pristilbud fra en håndverker. Det kan foreligge avvik og tiltak som ikke kommer frem av rapporten. Utbedringskostnad avhenger blant annet av personlige valg av og markedspris på materialer og tjenesteyter.

I rapporten skal det settes anslag for utbedringskostnad for TG3, og slikt anslag kan også gis ved TG2.



Ingen umiddelbare kostnader



Tiltak under kr 10 000



Tiltak mellom kr 10 000 - 50 000



Tiltak mellom kr 50 000 - 100 000



Tiltak mellom kr 100 000 - 300 000



Tiltak over kr 300 000

Beskrivelse av eiendommen

Arealer

[Gå til side](#)

Forutsetninger og vedlegg

[Gå til side](#)

Lovlighet

[Gå til side](#)

Boligbygg med flere boenheter

- Det foreligger godkjente og byggemeldte tegninger, som stemmer med dagens bruk

Sammendrag av boligens tilstand

Fordeling av tilstandsgrader

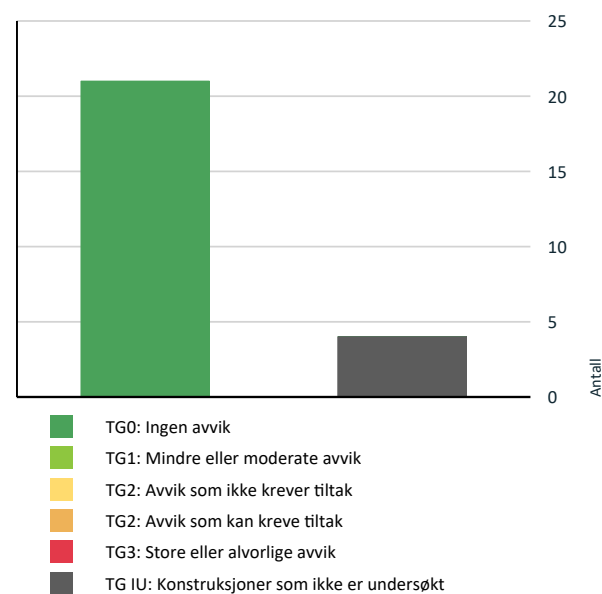

Vil du vite mer om tilstandsgrader? Se side 4.

Spesielt for dette oppdraget/rapporten

Rapporten er utarbeidet for, leilighet beliggende i Bjarne Haugens gate 47. Oppdraget ble rekvirert av eier via megler, og gikk ut på å avholde en Tilstandsrapport bolig med arealmåling. Rapporten skal reflektere de byggetekniske forhold som er særlig relevante ved eierskifte på befaringstidspunktet. Det er ikke utført byggetekniske vurderinger vedrørende tilstand for byggets tilstand for fellesarealer.

Leiligheten ble besiktiget med eiers og Takstmann tilstede. På forespørsel har eier opplyst at de ikke er kjent med at bebyggelsen er beheftet med skjulte feil/ mangler eller offentlige pålegg som ikke er utført.

Grunnforhold/ setningsskader er ikke kontrollert. Takstmannen er ikke autorisert på el-anlegg, og kommentarer vedrørende dette punktet i rapporten er basert på generell kunnskap. Det er ikke observert eller gjort til kjenne skader eller andre forhold som takstmannen har tatt i betraktning på taksering tidspunktet. Det må alltid beregnes noe overflatebehandling ved et evt salg.

Arealene er målt opp på stedet eller fra plantegninger i ihht. takstbransjens retningslinjer ved arealmåling av boliger, uten hensyn til byggeforskriftenes krav. Det er om mulig utført inngrep i konstruksjonen på befaringen, samt enkel fuktsøk på bad med fuktmålerindikator av type Protymeter MMS. Fuktsøk med instrumenter på bad med fliser vil kunne gi utslag på fukt, selv om membransjiktet er tett. Fuktsøkeren søker 2-3 cm ned i underlaget, men kan ikke bestemme om er oppå eller bak membran. Et utslag på en fuktsøker er derfor bare veiledende, og det måles RF ved hulltagning i tilstøtende rom om mulig til våtrom. Varme og lydisolering er ikke konstatert i konstruksjoner, men antas å være utført i ihht byggeårets normer og krav.

Oppsummering av avvik

Vil du vite mer? Se på rommet eller bygningsdelen senere i rapporten.

Boligbygg med flere boenheter

! TG IU KONSTRUKSJONER SOM IKKE ER UNDERSØKT

- ! Utvendig > Bygning generelt [Gå til side](#)
- ! Innvendig > Andre innvendige forhold [Gå til side](#)
- ! Våtrom > Leilighet > Bad > Tilliggende konstruksjoner våtrom [Gå til side](#)
- ! Tekniske installasjoner > Varmtvannstank [Gå til side](#)

Sammendrag av boligens tilstand

Tilstandsrapport

BOLIGBYGG MED FLERE BOENHETER

Byggeår
2025

Tilbygg / modernisering

| | | |
|------|-----------|--|
| 2025 | Leilighet | Leiligheten er nyoppført og overtatt i 2025. Arbeid er utført via Lørenskog Hageby Utvikling AS. |
|------|-----------|--|

UTVENDIG

Bygning generelt

Punktet må sees i sammenheng med Takkonstruksjon/Loft

Blokken fremstår med yttervegger i tegl konstruksjon. Leilighetens etasjeskillere i betong. Yttertak i flat konstruksjon, antatt tekket med papp og beslag.

Bygninger/leiligheter kan ha skjulte feil og mangler som er vanskelig å oppdage ved befarings. Særlig kritiske områder er membranløsninger i våtrom, isolasjon i gulv, vegger og himlinger, vann- og avløpsnett. Elde og utidsmessig het kombinert med endret bruk, kan over tid avdekke skjulte feil og mangler som ikke oppdages ved visuell kontroll. Eldre bygårder vil alltid ha noe retningsavvik og setninger.

Merk. Det er satt tilstandsgrader på bygningsdeler som er synlig inne i leiligheten, selv om disse mulig kan omfattes av borettslagets vedlikeholdsansvar. (F.eks. vinduer, entrédører)

Vinduer

Vinduer i boligen fremstår med 3-lags glass i trerammer.

Avhengig av lys- og solforhold kan punktering i glass være vanskelig å se. Og derfor kan det være tilfelle at glass er punktert, uten at det er oppgitt i denne rapporten. Avvik på årstall kan forekomme.

Årstall: 2023 Kilde: Produksjonsår på produkt

Balkongdør

Balkongdør i treramme med 3-lags glass.

Avhengig av lys- og solforhold kan punktering i glass være vanskelig å se på balkongdører. Og derfor kan det være tilfelle at glass er punktert, uten at det er oppgitt i denne rapporten. Normal funksjon på dørene, noe justering på dører kan forekomme.

Årstall: 2023 Kilde: Produksjonsår på produkt

Dører

Entrédør i laminert utforming med B-30/ 40db klassifisering. Entrédør fremstår med normal funksjonalitet.

Balkonger, terrasser og rom under balkonger

Adkomst til balkong fra stue, med gulvareal på ca.8m². Gulvet er belagt med terrassebord på støpt betongdekke, rekkverk fremstår med spiler i stål. Høyde på rekkverk er målt til 1,06m.

Høyde på rekkverk ved balkonger, skal være minimum 1,0 m. Der høydeforskjellen er mer enn 10,0 m over terreng, skal rekkverkhøyde være minimum 1,2 m. Ref. Veiledning om tekniske krav til byggverk § 12-17.

INNVEDIG

Overflater

Innvendige gulvflater belagt med henholdsvis: Parkett. Innvendige veggflater belagt med henholdsvis: Malte flater av plater og mur. Innvendige takflater belagt med henholdsvis: Malte flater i alle rom bestående av dekke/ plater. Takhøyde i leiligheten er målt opp mot 2,51m.

Etasjeskille/gulv mot grunn

Etasjeskille i betong. Etasjeskille er sjekket med nivelleringslaser, stue og ett soverom ble kontrollert av Takstmann. Det er registrert 6mm høydeforskjell, på gjennomgående mål i stue. Høydeforskjell på dette nivået er svært vanskelig å registrere uten nivelleringslaser.

Radon

Bygget er oppført etter TEK 17 og har på grunn av en løsning med godt ventilert grunnplan uten rom for varig opphold, en akseptert løsning uten bruk av radonsperre. Det ventilerte grunnplanet må være avgrenset mot øvrige plan med betong eller annet skille med tilsvarende lufttetthet, inkludert tetthet ved gjennomføringer, sjakter, trapperom og dører.

Tilstandsrapport

Innvendige dører

Innvendige dører fremstår med: glatte dørblader i malt utførelse. Dørblader, dørvidere og karmen, fremstår med normal funksjonalitet.

Andre innvendige forhold

Tekniske installasjoner/komponenter er ikke funksjon testet på befarings, det ble ikke opplyst om problemer/feil på installasjoner/ komponenter i boligen på befaringen av eier.

VÅTROM

LEILIGHET > BAD

Generell

Badet er bygget i 2024, oppført i regi av utbygger. Badet er bygget etter TEK17 som sier:

Preaksepterte ytelser
1) For dusjsonen må minst én av følgende preaksepterte ytelser være oppfylt:
A) Fall på minimum 1:50 til sluk i et område på minst 0,8 meter ut fra sluket dersom dusjen er rett over sluket. Om dusjen ikke er rett over sluket, må det i tillegg være fall på minimum 1:50 fra og med dusjens nedslagsfelt og til sluket.

B) Fall på minimum 1:100 til sluk i dusjens nedslagsfelt der nedslagsfeltet er nedsenket i gulvet med minimum 10 mm. Vær oppmerksom på at det kan være krav om trinnfri dusjsone etter § 12-9.

C) Fall til sluk på minimum 1:100 på hele gulvet, det vil si også utenfor selve dusjsonen.

Kravet om at lekkasjevann skal ledes til sluk, betyr at det ferdig utførte våtromsgulvet må være utformet uten motfall til sluk fra alle steder der det kan forekomme lekkasjevann.

Preaksepterte ytelser

1) For våtrom må minst én av følgende preaksepterte ytelser være oppfylt:

A) Fall til sluk på hele gulvet, minimum 1:100.

B) Gulvet avgrenses av en oppkant med vanntett sjikt på minst 25 mm over det ferdige gulvet på alle ytterkanter, unntatt mot døråpning der oppkanten må være minst 15 mm over det ferdige gulvet.

LEILIGHET > BAD

Overflater vegger og himling

Takflate er belagt med malte plater og innfelte lys, veggflater er belagt med fliser.

LEILIGHET > BAD

Overflater Gulv

Gulvet er belagt med fliser og underliggende gulvvarme. Overflater fremstår med normal funksjonalitet, Det er på badegulvet målt 40mm. høydeforskjell fra døråpning til slukrist. Fall på gulv tilfredsstillende kravet fra teknisk forskrift på byggetidspunktet. Lokalt fall i dusj vil føre dusjvann til sluk. Det er i tillegg gjort enkelte punktmålinger av gulvet på befaringen, svanker kan forekomme.

LEILIGHET > BAD

Sluk, membran og tettesjikt

Sluk i plast plassert i dusjsonen. Det er synlig membran i hovedsluk. Lørenskog Hageby Utvikling AS er oppført som utbygger. Dette innebærer at utbygger er ansvarlig for at tettesjikt i gulv og vegger er dokumentert og utført forskriftsmessig. Takstmann kan ikke svare for skjulte konstruksjoner, dokumentasjon fra utbygger legges til grunn for vurdering av badets tettesjikt.



Plastsluk med klemring for membran

LEILIGHET > BAD

Sanitærutstyr og innredning

Innredning og garnityr på bad fremstår med: Veggmonterte dusjdører, servant med underskap, speil, opplegg for vaskemaskin og veggmontert wc.

LEILIGHET > BAD

Ventilasjon

Tilstandsrapport

Ventilasjon på bad fremstår med:
ventil med mekanisk avtrekk,
samt spalte under dørbled for tilluft.

Det er kun utført enkel kontroll av
ventilasjon ved bruk av et ark/papir
eller røykappull.

Det er ikke foretatt tallfestede målinger,
men ventilasjonen antas
og fungerer tilfredsstillende.
Kapasitet og mengde luftutskifting er ikke
kontrollert da det krever spesial utstyr.

LEILIGHET > BAD

Tilleggende konstruksjoner våtrom

Det ble ikke foretatt hulltaking bak dusjsone på bad,
da det ikke lot seg utføre konstruksjonsmessig.

Takstmannen kontrollerer alltid med fuktindikator i våtsoner på bad.
Om ikke annet er kommentert har takstmannen ikke registrert skadelig
fukt i området

KJØKKEN

LEILIGHET > STUE/KJØKKEN

Overflater og innredning

Kjøkkeninnredning fremstår med glatte fronter.
Laminert benkeplate med oppvaskkum og 1-greps blandebatteri.
Lys under overskap, ventilator med mekanisk avtrekk.
Integrerte hvitevarer med: komfyr, induksjon platetopp,
oppvaskmaskin og kjølfrysenskap.
Det er montert komfyrvakt over platetopp.

Innredning fremstår med normal funksjonalitet.

LEILIGHET > STUE/KJØKKEN

Avtrekk

Ventilator over komfyr er tilkoblet med mekanisk avtrekk.

Kapasitet og mengde luftutskifting er ikke kontrollert da det krever
eget utstyr for måling og hører ikke under nivå 1 undersøkelse. Det er
kun utført enkel kontroll av ventilasjon ved bruk av et ark/papir eller
røykappull. Det er ikke foretatt tallfestede målinger, men
ventilasjonen antas og fungerer tilfredsstillende.

TEKNISKE INSTALLASJONER

Vannledninger

Røropplegg i boligen fremstår med:
vanntilkobling med Pex-rør,
samleskap med rørkurser og stoppekran er plassert på bad.
Stoppekraner er testet og fungerer som de skal.
Det er montert Waterguard i benkeskap på kjøkken.



Samleskap med rørkurser og stoppekraner



Røropplegg i kjøkkenbenk med Waterguard

Avløpsrør

Avløpsrør i boligen fremstår med plastrør.

Takstmann er ikke godkjent innenfor området VVS, det anbefales
derfor å få en autorisert rørlegger til å gjennomgå anlegget dersom
dette er ønskelig. Anlegget er kun visuelt besiktiget da dette krever
spesielt utstyr og kompetanse.

Ventilasjon

Tilstandsrapport

Det er balansert ventilasjon i boligen
med tilluft kanaler i oppholdsrom,
samt avtrekkskanal fra kjøkkenvifte og bad.
Det er i tillegg plass for luft gjennomstrømning
mellom terskel og dørbled for sirkulasjon.
Aggregat for anlegget er plassert i innvendig bod.

Kapasitet og mengde luftutskifting er ikke kontrollert
da det krever eget utstyr for måling og
hører ikke under nivå 1 undersøkelse.
Det er kun utført enkel kontroll av ventilasjon
ved bruk av et ark/papir eller røykappull.
Det er ikke foretatt tallfestede målinger, men
ventilasjonen antas og fungerer tilfredsstillende.
Dette er en skjønsmessig vurdering av takstmannen.

Varmesentral

Oppvarming ved fjernvarme via
radiatorer i leiligheten.
Åpne vannrør med tilkobling til radiatorer.
Det er etablert vannbåren gulvvarme på badet.

Varmeinstallasjoner er ikke funksjon testet
på befaring, men antas og
fungerer normalt. Det er ikke opplyst
om noe feil eller mangler fra eier.

Varmtvannstank

Varmtvannsbereider er plassert i fellesareal, og er ikke befart av
Takstmann.

Elektrisk anlegg

*Dette er en forenklet kontroll begrenset til de spørsmål og undersøkelser
som forskrift til avhendingslova (tryggere bolighandel) § 2-18
inneholder. Dette kan ikke sammenlignes med en kontroll utført av
offentlig myndighet (Det lokale eltilsyn) eller registrert
elektrovirksomhet, og en bygningsakkyndig har verken kompetanse
eller lov til å foreta en slik kontroll.*

*Tilstandsgraden er vurdert ut fra den forenklede og begrensede
kontrollen som forskriften inneholder. El-anlegget kan ha feil og mangler
som en slik forenklet undersøkelse ikke vil avdekke. Vær derfor
oppmerksom på denne risikoen, og søk videre veiledning eller få en
fullstendig kontroll utført av registrert elektrovirksomhet.*

Dette er en forenklet kontroll begrenset
til de spørsmål og undersøkelser som forskrift til
avhendingslova (tryggere bolighandel)
§ 2-18 inneholder.
Dette kan ikke sammenlignes med en
kontroll utført av offentlig myndighet
(Det lokale El-tilsyn) eller registrert elektro virksomhet,
og en bygningskyndig har verken kompetanse
eller lov til å foreta en slik kontroll.
Tilstands graden er vurdert ut fra den forenklede
og begrensede kontrollen som forskriften inneholder.
El-anlegget kan ha feil og mangler som en slik
forenklet undersøkelse ikke vil avdekke.
Vær derfor oppmerksom på denne risikoen,
og søk videre veiledning eller få en
fullstendig kontroll utført av en
registrert elektro virksomhet.

Elektrisk anlegg er en kombinasjon
av åpent og skjult anlegg.
Sikringskap med automatsikringer
plassert i entre

1. Foreligger det eltilsynsrapport de siste 5 år, og det er ikke foretatt
arbeid på anlegget etter denne, utenom retting av eventuelle avvik i
eltilsynsrapport (dvs en el-tilsynsrapport uten avvik)?
Ja

Spørsmål til eier

2. Er det elektriske anlegget utført eller er det foretatt tilleggsarbeider
på det elektriske anlegget etter 1.1.1999?
Ja

Eksisterer det samsvarserklæring?
Ja

**El-anlegget er nytt med bygget, Elektrokontakten AS
står oppført som utførende i sikringskap.**

Inntak og sikringskap

3. Foreta en helhetsvurdering av det elektriske anlegget, dets alder,
allmenne tilstand og fare for liv og helse. Bør det elektriske anlegget
ha en utvidet el-kontroll?
Nei

Generell kommentar

Det elektriske anlegget ikke er vurdert utover visuell besiktigelse i
denne rapporten, da dette krever spesiell kompetanse og
autorisasjon. El-anlegget er nytt fra utbygger.

Tilstandsrapport



Sikringskap med automatsikringer.



Kursoversikt i sikringskap

TG 0 Branntekniske forhold

Dette er en forenklet kontroll begrenset til de spørsmål som fremkommer under. Tilstandsgraden er basert på retningslinjer til disse spørsmålene i bransjestandarden NS3600. Dette kan ikke sammenlignes med en fullstendig kontroll av branntekniske forhold av offentlig myndighet, eller en vurdering av boligens branntekniske forhold eller prosjektering fra en rådgiver med spesialkompetanse. En bygningssakkyndig har verken kompetanse til å gi slik veiledning eller lov til å foreta en slik kontroll.

Tilstandsgraden er vurdert ut fra den forenklede og begrensede kontrollen. Det kan være feil og mangler om branntekniske forhold som en slik forenklet undersøkelse ikke vil avdekke. Vær derfor oppmerksom på denne risikoen, og søk videre veiledning eller rådgivning.

Boligen har brannvarsler med optisk sensor, samt sprinkler anlegg for slukking.

1. Er det mangler for brannslukningsutstyr i boligen iht. forskriftskrav på søknadstidspunktet, men minst Byggeforskrift 1985?
Nei
2. Er det skader på brannslukningsutstyr eller er apparatet eldre enn 10 år?
Nei
3. Er det mangler på røykvarsler i boligen iht. forskriftskrav på søknadstidspunktet, men minst Byggeforskrift 1985?
Nei
4. Er det skader på røykvarslere?
Nei

Arealer, byggetegninger og brannceller

Standard gjeldende fra 01.01.2024

Arealmålinger og arealoppsett er basert på Norsk standard 3940:2023 Areal- og volum-beregninger av bygninger. Arealet gjelder for tidspunktet da boligen ble målt

Hva er måleverdig areal?

Arealet i rommet må ha minst 1,90 m fri høyde over gulvet og minst bredde på 0,60 m. Et loft med skråtak vil for eksempel bare få registrert målbart areal der høyden er minst 1,90 m og bredden minst 0,60 m. Rommet må ha dør eller luke, og gangbart gulv.

Hva er bruksareal?

BRA = BRA-i + BRA-e + BRA-b

Bruksarealet for bygningen er bruttoarealet minus arealet som opptas av yttervegger.

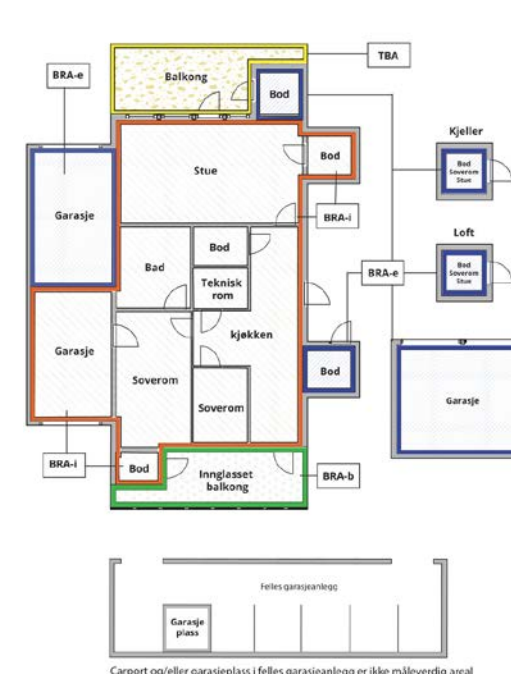

| | |
|---------------------------------|---|
| Internt bruksareal (BRA-i) | Arealet innenfor boenheten(e) |
| Eksternt bruksareal (BRA-e) | Arealet av alle rom utenfor boenheten(e) og som tilhører denne, slik som for eksempel bodler |
| Innglasset balkong mv (BRA-b) | Arealet av innglasset balkong, veranda eller altan når denne er tilknyttet boenheten(e) |
| Terrasse- og balkongareal (TBA) | Arealet av terrasser, åpne balkonger og åpen altan tilknyttet boenheten(e) |
| Gulvareal (GUA) | Er sum av BRA (bruksareal) og ALH (areal med lav takhøyde). Areal med lav takhøyde (ALH) er ikke måleverdig areal, som skyldes skråtak og lav himlingshøyde. GUA kan opplyses i markedsføring der det er aktuelt for den konkrete boligen og kun sammen med BRA-i, for eksempel der gulvflaten har en verdi og har funksjon ved møblering og bruk av rommene. Ikke innredet areal som kaldloft, måles og oppgis normalt ikke. |

Arealet kan ikke alltid fastsettes nøyaktig

Areal kan være komplisert eller umulig å måle opp nøyaktig fordi det er vanskelig å fastslå tykkelsen på innervegger, skjevheter i og utforming av bygningskonstruksjoner som karnapp, buer og vinkler som ikke er rette, åpne rom over flere etasjer og så videre.

Eiendommens markedsverdi kan ikke baseres på en matematisk beregning basert på antall kvadratmeter opplyst i rapporten. Opplysninger om areal kan altså ikke alene benyttes for å beregne eiendommens verdi.

Den bygningssakkyndige kan avdekke eventuelle bruksendringer og avvik i branncelleinndeling

Den bygningssakkyndige ser på byggetegninger hvis de er tilgjengelige og dette er en del av oppdraget, og vurderer bruken av boligen opp mot tegningene. Hvis den bygningssakkyndige avdekker at en bolig ikke ser ut til å være delt opp i brannceller etter kravene i byggeteknisk forskrift på befaringstidspunktet, skal det opplyses om dette.

Reglene om bruksendring og brannceller kan være kompliserte. Søk videre faglige råd om rapporten ikke gir deg svar. Den bygningssakkyndige kan ikke vurdere og svare på alle spørsmål, og kan heller ikke vite om kommunen kan gi unntak for kravene som gjelder. [Vil du vite mer?](#)

Om brannceller

En branncelle er hele eller avgrensede deler av en bygning hvor en brann fritt kan utvikle seg uten at den kan spre seg til andre bygninger eller andre deler av bygningen i løpet av en fastsatt tid.

Om bruksendring

Bruksendring er å endre bruken av et rom fra en tillatt bruk til en annen. Dette kan kreve søknad og tillatelse, for eksempel hvis du endrer et rom fra bod til soverom eller arbeidsrom, eller hvis du endrer en bolig til to separate boliger.

Rom for varig opphold har krav til takhøyde, romstørrelse, rømningsvei og lysforhold som må være oppfylt. Du kan søke kommunen om unntak for kravene, men kan ikke regne med å få unntak for krav som går på helse og sikkerhet, for eksempel krav til rømningsvei.

Bruksendring som krever godkjenning, og som ikke er søkt bruksendret, er ulovlig. Kommunen kan etter plan- og bygningsloven kapittel 32 forfølge overtredelser. Kommunen kan pålegge deg å avslutte den ulovlige bruken, eventuelt å rette eller tilbakeføre rommet til godkjent bruk.

Arealer

Boligbygg med flere boenheter

Ny arealstandard

| Etasje | Bruksareal BRA m ² | | | SUM | Terrasse- og balkongareal (TBA) |
|----------------|-------------------------------|-----------------------------|----------------------------|-----|---------------------------------|
| | Internt bruksareal (BRA-i) | Eksternt bruksareal (BRA-e) | Innglasset balkong (BRA-b) | | |
| Leilighet | 67 | | | 67 | 8 |
| Kjellerbod | | 6 | | 6 | |
| SUM | 67 | 6 | | | 8 |
| SUM BRA | 73 | | | | |

Romfordeling

| Etasje | Internt bruksareal (BRA-i) | Eksternt bruksareal (BRA-e) | Innglasset balkong (BRA-b) |
|------------|---|-----------------------------|----------------------------|
| Leilighet | Bad , Entré , Stue/kjøkken , Soverom , Soverom 2, Bod , Soverom 3 | | |
| Kjellerbod | | Bod | |

Kommentar

Med boligen følger det en kjellerbod på 5,6m².
Bod er merket med nr.C9.

Bod areal utgjør til sammen 6m² i BRA-E.
Balkongen er målt til 8m² i TBA.

Disposisjonsrett på bod er gitt av eier/revirent, det er ikke fremlagt noe papirer på eierforholdet.
Alle innvendige sjakter, rørkasser o.l. er medberegnet i boligens areal. Det er bruken av rommet på befaringstidspunktet som avgjør om rommet er definert som P-ROM eller S-ROM i arealoppsettet.
Dette betyr at rommet både kan være i strid med Teknisk forskrift (TEK) og mangle godkjenning i kommunen for den aktuelle bruken, uten at dette vil få betydning for takstmannens valg av romdefinisjon. Dette er i henhold til "Takstbransjens retningslinjer ved arealmåling".

Lovlighet

Byggetegninger

Det foreligger godkjente og byggemeldte tegninger, som stemmer med dagens bruk

Kommentar:

Brannceller

Er det påvist synlige tegn på avvik i branncelleinndeling ut ifra dagens byggeteknisk forskrift?

Ja Nei

Nyere håndverkstjenester

Er det ifølge eier utført håndverkstjenester på boligen siste 5 år?

Ja Nei

Kommentar: Se oppsummering i rapport.

Krav for rom til varig opphold

Er det påvist avvik i forhold til rømningsvei, dagslyflate eller takhøyde?

Ja Nei

Kommentar:

Total fordeling mellom P-ROM og S-ROM

Tabellen under viser fordelingen av P-ROM og S-ROM etter veiledningen til NS 3940: 2012. Dette er til informasjon og til sammenligning. Tallene er omtrentlige, kan avvike fra faktiske målinger og er ikke juridisk bindende

| | P-ROM(m2) | S-ROM(m2) |
|--------------------------------------|------------|------------|
| Boligbygg med flere boenheter | 65 | 2 |

Befarings - og eiendomsopplysninger

Befaring

| Dato | Til stede | Rolle |
|-----------|-------------------|---------------|
| 22.1.2025 | Glenn-Erik Larsen | Takstingeniør |

Matrikkeldata

| Kommune | gnr. | bnr. | fnr. | snr. | Areal | Kilde | Eieforhold |
|----------------|------|------|------|------|-----------------------|----------------------------|------------|
| 3222 LØRENSKOG | 100 | 818 | | 0 | 1447.5 m ² | BEREGNET AREAL (Ambita) | Eiet |

Adresse

Bjarne Haugens gate 47

Hjemmelshaver

Rahela Lokman Hemashrif
Rezhwan Lokman Hemashrif

Boligselskap

Lørenskog Hageby
borettslag 4

Organisasjonsnr

929806131

Eiendomsopplysninger

Beliggenhet

Leiligheten er beliggende i byggets 4.etasje, og fremstår med: parkett på gulv og malte veggflater.
Badet er flislagt på gulv og vegger, kjøkkeninnredning fremstår med integrerte hvitevarer.
Adkomst til balkong fra stue.
Leiligheten disponerer en bod i kjeller.
Det er vanlig gateparkering etter stedets regler.

Leiligheten er helt ny og fremstår uten bruksslitasje på innvendig bygningsmasse.
Arbeid er utført via Lørenskog Hageby Utvikling AS.
Det er ikke fremlagt igangsettingstillatelse eller ferdigattest for bygget.
Bygninger kan ha skjulte feil og mangler som er vanskelig å oppdage ved befaring.
Særlig kritiske områder er membranløsninger i våtrom, isolasjon i gulv, vegger og himlinger, vann- og avløpsrør og evt. drenering.

Kilder og vedlegg

Dokumenter

| Beskrivelse | Dato | Kommentar | Status | Sider | Vedlagt |
|---|------------|-----------|-------------|-------|---------|
| Meglerinfo | 28.01.2025 | | Gjennomgått | 4 | Nei |
| Byggetegninger fra plan og bygg | 28.01.2025 | | Gjennomgått | 1 | Nei |
| Protokoll fra ekstraordinær generalforsamling i Lørenskog Hageby Borettslag 4 | 28.01.2025 | | Gjennomgått | 30 | Nei |
| Vedtekter | 28.01.2025 | | Gjennomgått | 12 | Nei |

Tilstandsrapportens avgrensninger

STRUKTUR•REFERANSENIIVÅ•TILSTANDSGRADER

• Rapporten er basert på innholds krav i Forskrift til avhendingslova (tryggere bolighandel). Formålet er å gi en tilstandsanalyse til bruk for den som bestiller og/eller i et salg til forbruker, og ikke for andre tredjeparter. Rapportens struktur, metode og begrepsbruk følger i hovedsak Norsk Standard NS 3600:2018 (Teknisk tilstandsanalyse ved omsetning av bolig), samt Takstbransjens retningslinjer for arealmåling.

• Tilbakeholdt eller uriktig informasjon som har betydning for vurderingen, er ikke bygningssakkyndiges ansvar. Rapporten beskriver avvik, altså en tilstand som er dårligere enn referansenivået. Rapporten framhever normalt ikke positive sider ved boligen ut over det som fremgår av tilstandsgradene.

• Tilstanden angis i rapporten og gir uttrykk for en gitt forventet tilstand blant annet vurdert ut fra alder og normal bruk slik:

i) **Tilstandsgrad 0, TG0:** Ingen avvik eller skader. I tillegg må bygningsdelen være tilnærmet ny, mindre enn 5 år, og det foreligger dokumentasjon på faglig god utførelse.

ii) **Tilstandsgrad 1, TG1:** Mindre avvik. Normal slitasje. Strakstiltak ikke nødvendig. TG1 kan gis når bygningsdelen er tilnærmet ny og det ikke foreligger dokumentasjon på faglig god utførelse.

iii) **Tilstandsgrad 2, TG2:** Vesentlige avvik, og mindre avvik som etter NS 3600 gir TG 2, men som ikke nødvendigvis krever umiddelbare tiltak. I denne rapporten kan TG2 i Rapportensammendrag være inndelt i TG2 som krever tiltak og de som ikke krever umiddelbare tiltak. Konstruksjonen har normalt enten feil utførelse, en skade eller symptomer på skade, sterk slitasje eller nedsatt funksjon. Vedlikehold eller tiltak trengs i nær fremtid, det er grunn til å varsle fare for skader på grunn av alder eller overvåke spesielt på grunn av fare for større skade eller følgeskade. For skjulte konstruksjoner vil alder i seg selv være et symptom som kan gi TG2. For synlige konstruksjoner kan alder sammen med andre symptomer og momenter gi TG2. Avvik under TG2 kan gis sjablongmessig anslag.

iv) **Tilstandsgrad 3, TG3:** Store eller alvorlige avvik. Kraftige symptomer på forhold som man må regne med trenger utbedring straks eller innen kort tid. Påvist funksjonssvikt eller sammenbrudd. Avvik under TG3 skal gis sjablongmessig anslag.

v) **Tilstandsgrad TGiu:** Ikke undersøkt/ikke tilgjengelig for undersøkelse.

• Ved TG0 og TG1 gis det normalt ingen begrunnelse for valg av tilstandsgrad, fordi bygningen eller bygningsdelen da bare har normal slitasje. For anbefalte tiltak ved TG2 og TG3 må brukeren rapporten vurdere om tiltakene er nødvendige og lønnsomme. Hva det vil koste å utbedre rom eller bygningsdeler er et sjablongmessig anslag basert på registrert avvik og angitte tiltak i rapporten. Anslaget er gitt på generelt grunnlag og basert på erfaringstall i seks intervaller, og kan ikke forveksles med en konkret vurdering og tilbud fra en entreprenør eller håndverker. Det må eventuelt innhentes tilbud for en nærmere undersøkelse, og konkret og nøyaktig vurdering av utbedringskostnad. Kostnader til ikke oppdagede avvik/utbedringer/feil kan forekomme. Utbedringskostnad avhenger av personlige preferanser og markedspris på materialer og tjenesteyter.

PRESISERINGER

• Avvik vurderes ut fra tekniske forskrifter på godkjenningstidspunktet for bygget. Noen bygningsdeler vurderes etter gjeldende teknisk forskrift på befaringstidspunktet. Dette gjelder blant annet:

i) Bad, vaskerom (våtrom)

ii) Forhold rundt brann, rømming, sikkerhet, for eksempel rekkverkshøyder/åpninger, ulovlige bruksendringer, brannceller mv.

• For skjulte konstruksjoner slik som vann og avløp uten dokumentasjon, er kvalitet og alder vurdert.

• Fastmonterte installasjoner, for eksempel innfelt belysning (downlights), demonteres ikke for å sjekke dampsperrer bak. Dette av hensyn til bygningssakkyndiges kompetanse og risikoen for skade.

• Kontroll av fukt i konstruksjonen ved hulltaking i bad og vaskerom (våtrom), rom under terreng (kjelleretasje, underetasje og sokkeletasje) eller andre bygningsdeler skjer etter eiers aksept. Hulltaking av våtrom og rom under terreng kan unntaksvis unnlates, se Forskrift til Avhendingsloven.

• Kontroll av romfunksjoner for P-ROM utføres kun når det ikke foreligger godkjente og byggemeldte tegninger, eller når tegninger ikke stemmer med dagens bruk.

• Bygningssakkyndig gir en forenklet vurdering av branntekniske forhold og elektriske installasjoner i boligen dersom det er mer enn fem år siden sist boligen hadde el-tilsyn. Bygningssakkyndig kan anbefale å konsultere offentlige myndigheter eller kvalifisert elektrofaglig fagperson ved behov for grundigere undersøkelser.

TILLEGGSENDERSØKELSER

Etter avtale kan tilstandsanalysen utvides til også å omfatte tilleggsundersøkelser utover minimumskravet i forskriften.

BEFARINGEN

Rapporten gir en vurdering av byggverk og bygningsdeler som bygningssakkyndig har observert, og som fremkommer av Forskrift til avhendingsloven. Rapporten er likevel ingen garanti for at det ikke kan finnes skjulte feil, skader og mangler. NS 3600:2018 (Teknisk tilstandsanalyse ved omsetning av bolig) har undersøkelsesnivå fra 1 til 3, der undersøkelsesnivå 1 er det laveste og baseres på visuell observasjon. Rapporten baseres på undersøkelsesnivå 1 med få unntak (våtrom og rom under terreng). I praksis betyr dette at gjennomføringen av befaringen begrenses som følger:

• Det utføres kun visuelle observasjoner på tilgjengelige flater uten fysiske inngrep (f.eks. riving).

• Flater som er skjult av snø eller på annen måte ikke er tilgjengelig eller skjult, blir ikke kontrollert. Det foretas ikke funksjonsprøving av bygningsdeler, som isolasjon, piper, ventilasjon, el. anlegg, osv.

• Det gis ingen vurdering av boligens tilbehør, hvite- og brunevarer og annet inventar. Dette gjelder også integrert tilbehør.

• Inspisering av yttertak er basert på det som er synlig, normalt på innsiden fra loftet og utvendig fra stige/bakkenivå. Befaring av tak må være sikkerhetsmessig forsvarlig for å kunne gjennomføres.

• Stikkprøvetakninger er utvalgt tilfeldig og kan innebære kontroll under overflaten med spiss redskap eller lignende.

Tilstandsrapportens avgrensninger

UTTRYKK OG DEFINISJONER

• **Tilstand:** Byggverkets eller bygningsdelens tekniske, funksjonelle eller estetiske status på et gitt tidspunkt.

• **Symptom:** Observerbart forhold som gir indikasjon på hvilken tilstand et byggverk eller en bygningsdel befinner seg i. Benyttes ved beskrivelse av avvik.

• **Skadegjørere:** Zoologiske eller biologiske skadegjørere, i hovedsak råte, sopp og skadedyr.

• **Fuktsøk:** Overflatesøk med egnet søkestyr (fuktindikator) eller visuelle observasjoner.

• **Fuktmåling:** Måling av fuktinnhold i materiale eller i bakenforliggende konstruksjon ved bruk av egnet målestyr (blant annet hammerelektrode og pigger).

• **Utvidet fuktsøk (hulltaking):** Boring av hull for inspeksjon og fuktmåling i risikoutsatte konstruksjoner, primært i tilstøtende vegger til bad, utforede kjellervegger og eventuelt i oppforede kjellergulv.

• **Normal slitasjegrad:** Forventet nedsliting av materiale i overflaten som er basert på enkle visuelle observasjoner. Kan vurderes sammen med bygningsdelens alder.

• **Forventet gjenværende brukstid:** Anslått tid et byggverk eller en del av et byggverk fortsatt vil være tjenlig for sitt formål (NS3600, Termer og definisjoner punkt 3.9)

AREALBEREGNING FOR BOENHETER

• Areal fastsettes etter Forskrift til avhendingsloven og Norsk Standard 3940 Areal- og volum-beregninger av bygninger fra 2023.

• Areal oppgis i hele kvadratmeter i rapporten, og gjelder for det tidspunkt oppmålingen fant sted.

• **Bruksareal (BRA)** er det måleverdige arealet som er innenfor omsluttete vegger målt i gulvhøyde (bruttoareal minus arealet som opptas av yttervegger). I tillegg til gulvhøyde gjelder regler om fri bredde for at arealet skal være måleverdig, med betydning for BRA av for eksempel loft med skråtak. BRA består av internt bruksareal (BRA-i), eksternt bruksareal (BRA-e) og innglasst balkong mv (BRA-b). Terrasse- og balkongareal (TBA) opplyses der tilstandsrapporten skal benyttes i boligomsetningen og der det er aktuelt. I tillegg kan gulvareal (GUA) og areal med lav takhøyde (ALH) opplyses sammen med BRA der det er aktuelt og en del av oppdraget. Rom skal ha atkomst og gangbart gulv for å kunne regnes som BRA/måleverdig areal.

• Arealet måles og oppgis dersom arealet oppfyller krav til måleverdighet, slik som at arealet må ha minst en bredde på 0,6m og minst en høyde på 1,9 m osv. Et rom kan være i strid med teknisk forskrift og mangle godkjenning hos kommunen for den aktuelle bruken, uten at dette får betydning for om arealet måles og oppgis i tilstandsrapporten. Når arealet måles tas det ikke hensyn til om arealet er lovlig oppført eller om bruken er lovlig, bruksendringer, lysforhold eller andre sikkerhetsmangler.

• Eiendommens markedsverdi kan ikke baseres på en rent matematisk beregning i forhold til antall kvadratmeter opplyst i rapporten. Opplysninger om areal kan altså ikke alene benyttes for beregning av eiendommens verdi.

• Rom som ligger utenfor boenheden, men som eier har påvist

og/eller opplyst at tilhører boenheden, er oppmålt og inkludert i BRA-e. Det er ikke fremvist dokumentasjon på at rommet tilhører boenheden, med mindre dette er angitt særskilt. Rom utenfor boenheden kan omdisponeres av borettslaget/sameiet og dette kan påvirke boligens BRA. Vær oppmerksom på at NS 3940:2023 og eierseksjonsloven har ulik definisjon av fellesareal. Ved arealmåling gjelder NS 3940:2023 som definerer fellesareal slik: "Delen av bygning som brukes av to eller flere bruksenheter eller til bygningens forvaltning, drift eller vedlikehold.

• I en overgangsperiode skal rapporter som benyttes i boligomsetningen eller dersom det er en del av oppdraget også opplyse om fordelingen mellom P-ROM og S-ROM med utgangspunkt i definisjonene som fremkommer av veiledningen til Norsk Standard 3940 Areal- og volum-beregninger av bygninger fra 2012. Fordelingen mellom P-ROM og S-ROM er basert på veiledningen og bygningssakkyndiges eget skjønn. P-ROM er måleverdige rom som benyttes til kort eller langt opphold. S-ROM er måleverdige rom som benyttes til lagring, og tekniske rom. Bruken av et rom på befaringstidspunktet har betydning for om rommet defineres som P-ROM eller S-ROM. Dette betyr at rommet både kan være i strid med teknisk forskrift og mangle godkjenning i kommunen for den aktuelle bruken, uten at dette vil få betydning for valg av arealkategori.

• Se øvrig informasjon om areal i rapporten, Norsk Standard 3940 (2012 og 2023) og veiledningen til disse.

PERSONVERN

iVerdi AS, bygningssakkyndig og takstforetaket behandler personopplysninger som bygningssakkyndig trenger for å kunne utarbeide rapporten. Personvernerklæring med informasjon om bruk av personopplysninger og dine rettigheter finner du her [Personvernerklæring - iVerdi](#)

DELING AV PERSONOPPLYSNINGER FOR TRYGGERE BOLIGHANDEL OG MULIG RESERVASJON

Norsk takst og deres samarbeidspartnere benytter personopplysninger fra rapporten for analyse- og statistikkformål, samt utvikling og drift av produkter og tjenester for takstbransjen og andre aktører i bolig-omsetningen. Les mer om dette og hvordan du kan reservere deg på <https://www.norsktakst.no/norsk/om-norsk-takst/personvernerklæring/reservasjon/>

Vendu lager en boliganalyse basert på opplysninger fra rapporten. Les mer om dette og hvordan du kan reservere deg her: <https://samtykke.vendu.no/I19437>

KLAGEORDNING FOR FORBRUKERE

Er du som forbruker misfornøyd med bygningssakkyndiges arbeid eller opptreden ved taksering av bolig eller fritidshus, se www.takstklagenemd.no for mer informasjon

Eierskifterelaterte tjenester 2025



| Tjenester | Pris inkludert mva. |
|---|---------------------|
| Megleropplysninger i Ambita Infoland: | |
| Meglerpakke 1 med energimerke | 4 758 kr |
| Meglerpakke 1 | 4 038 kr |
| Meglerpakke 2 | 2 750 kr |
| Hastegebyr (tillegg til ordinært gebyr) | 1 063 kr |
| Enkeltprodukter i Ambita Infoland: | |
| Pantattest Boligaksjeselskap | 390 kr |
| Årsmelding/protokoll/vedtekter/husordensregler | 525 kr |
| Eierskifter: | |
| Borettslag / Sameier | 6 570 kr |
| Boligaksjeselskap m/transportgebyr | 10 043 kr |
| Påfør/fjern medeier og overføring til slektning i BRL/sameier/boligAS | 4 928 kr |
| Forkjøpsrettsgebyr der OBOS avklarer | 8 212 kr |
| Forkjøpsrettsgebyr der styret avklarer | 6 570 kr |
| Administrasjon: | |
| Parkeringsplass, uten dokumenter | 850 kr |
| Parkeringsplass, inkl. dokumentbehandling | 1 700kr |
| Notering: | |
| Noteringsgebyr Boligaksjeselskap | 4 150 kr |
| Andre tjenester: | |
| Mortifikasjon (i tillegg til 0,8 R til byfogden) (Rettsgebyret er kr 1 314, og 0,8 R = kr 1 051) | 6 000 kr + 0,8R |

Sist oppdatert 4.12.24

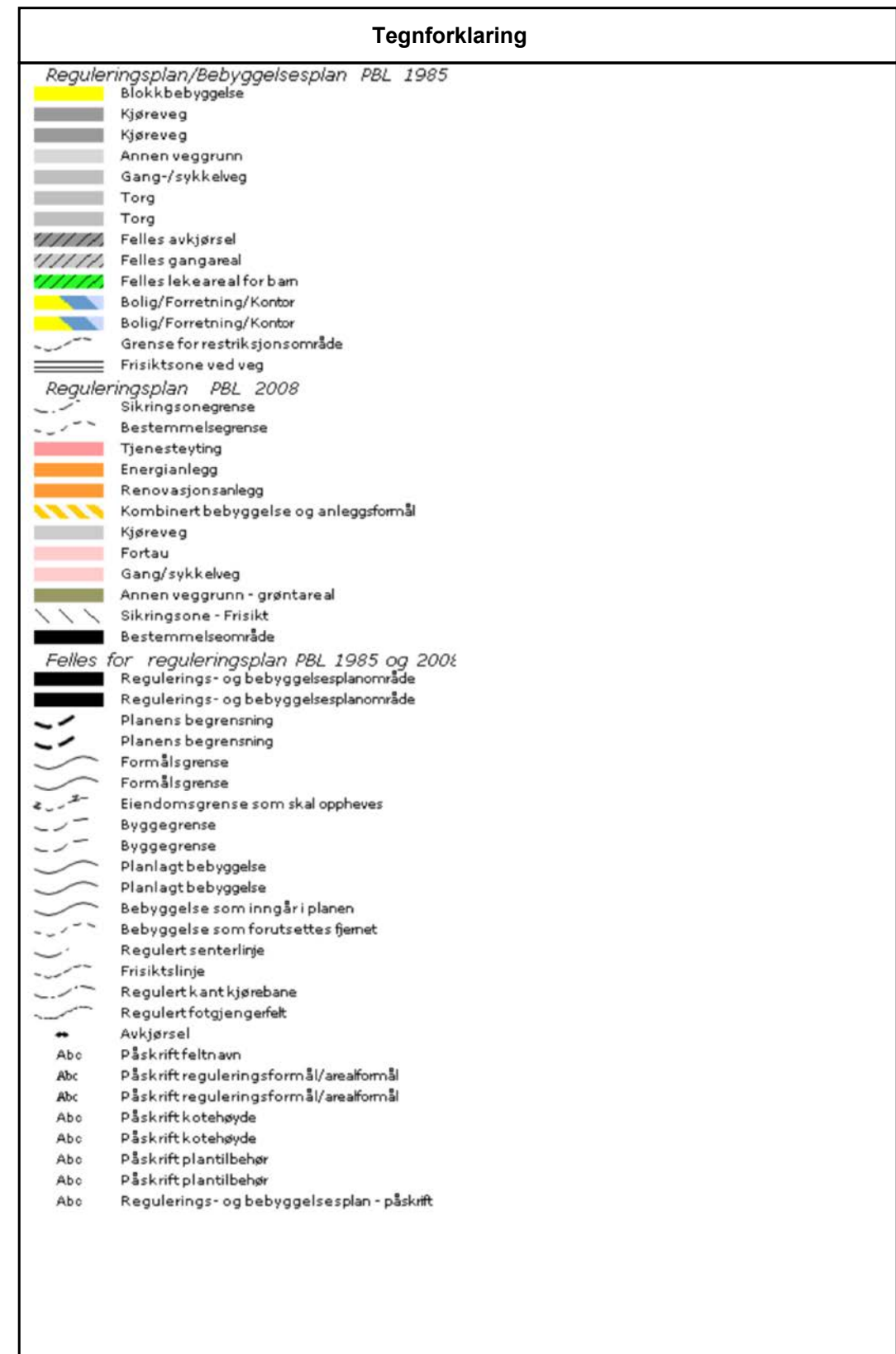
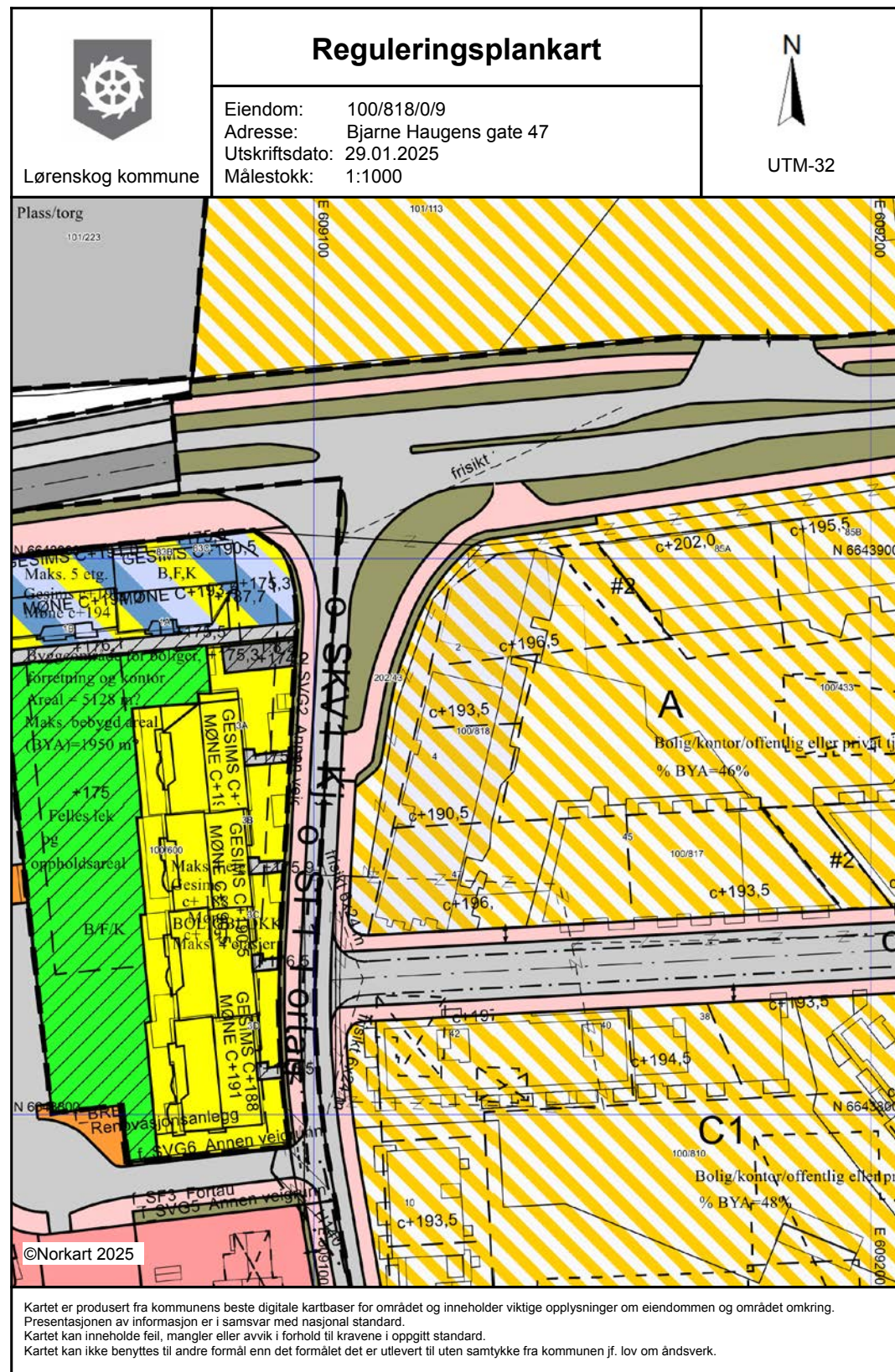

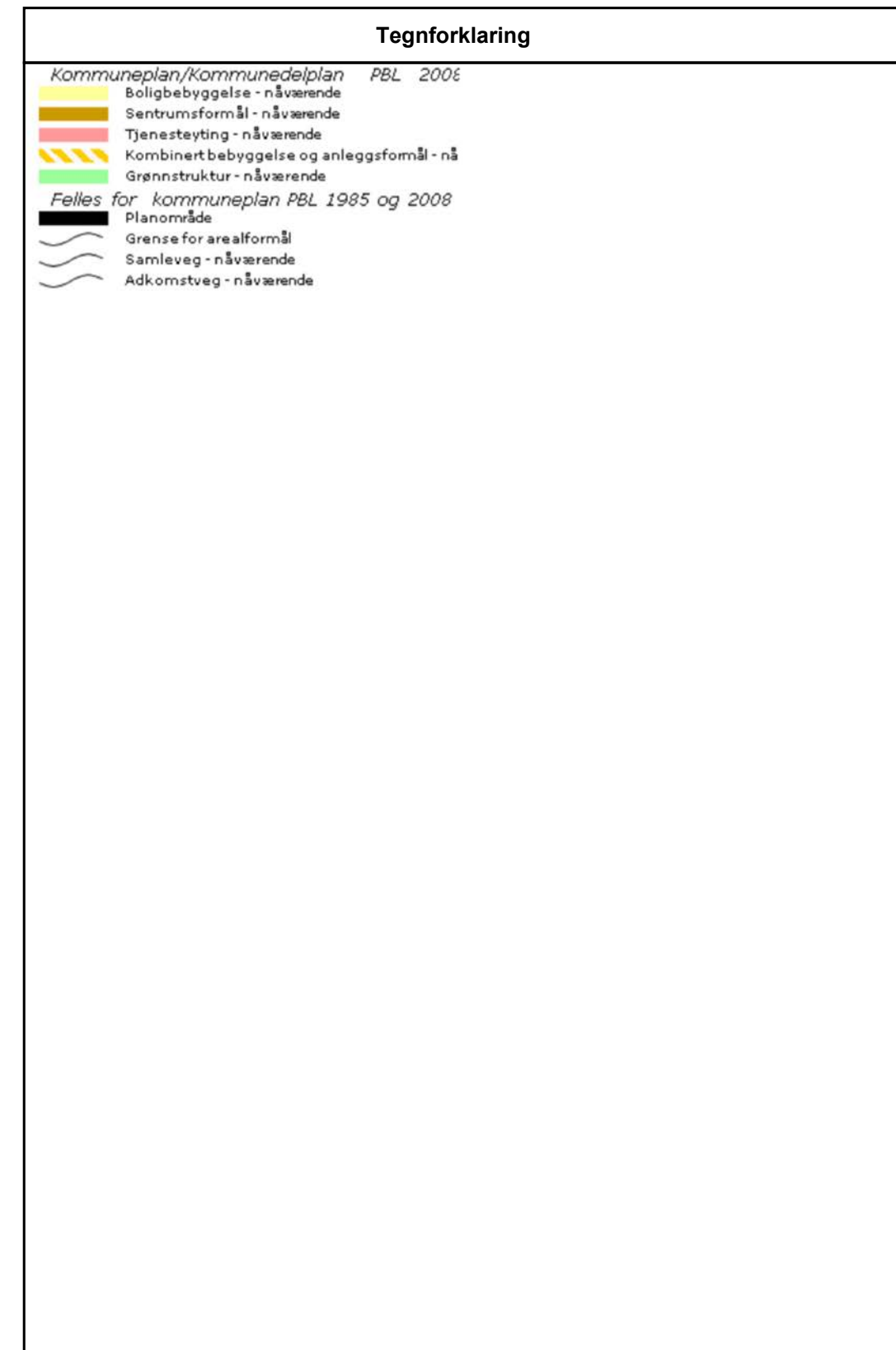
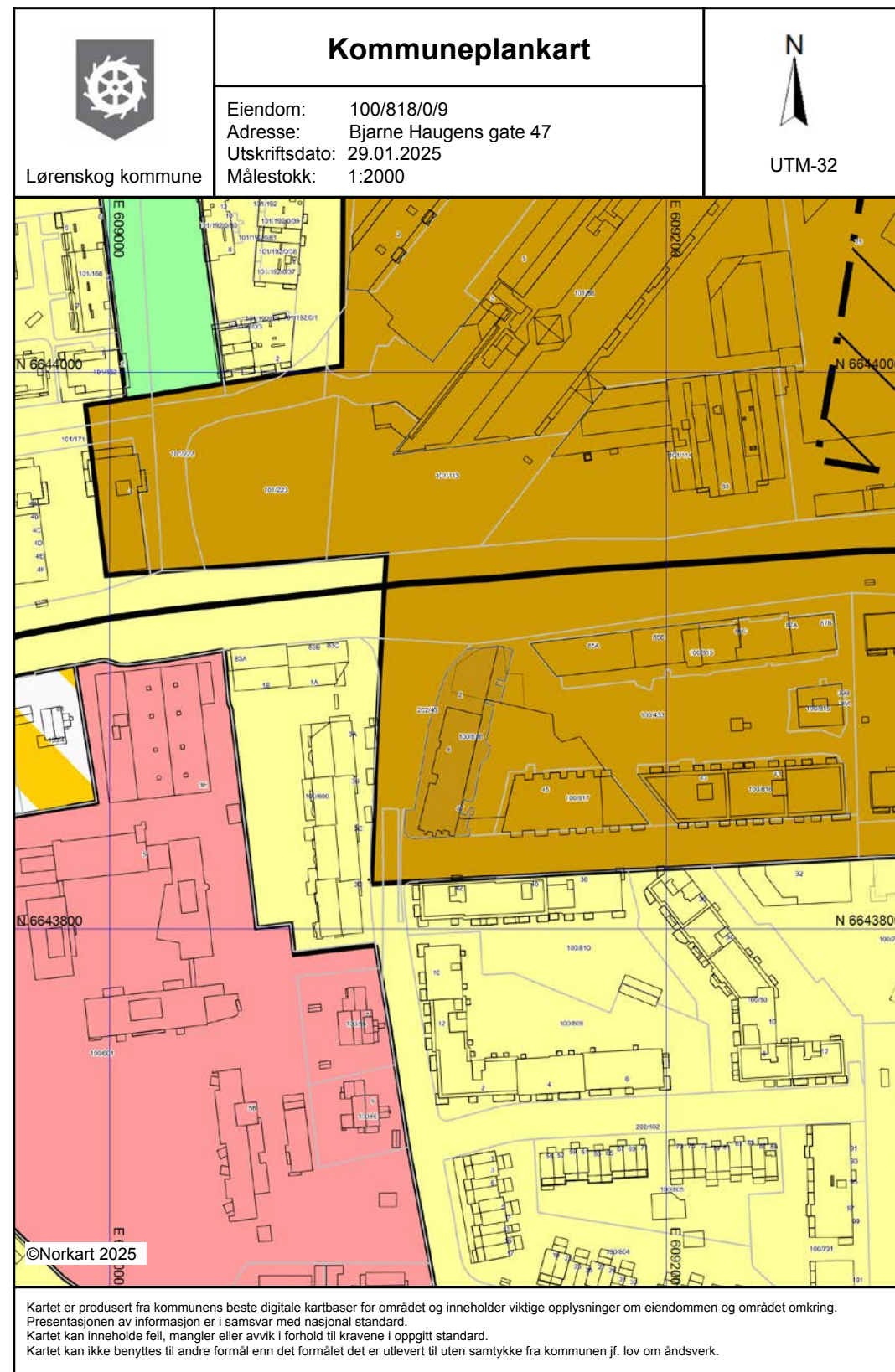

Nabolagsprofil

Bjarne Haugens gate 47 - Nabolaget Vallerud/Benterud - vurdert av 77 lokalkjente

Nabolaget spesielt anbefalt for

- Familier med barn
- Etablerere
- Husdyreiere



Offentlig transport

| | | |
|--|--------|---------|
| Triaden i Gamleveien Linje 110, 110E, 310, 315, 316 | 3 min | 0.2 km |
| Lørenskog stasjon Linje L1 | 7 min | 4.5 km |
| Oslo S Totalt 24 ulike linjer | 21 min | 19.3 km |
| Oslo Gardermoen | 31 min | |

Skoler

| | | |
|--|--------|--------|
| Benterud skole (1-7 kl.) 391 elever, 21 klasser | 2 min | 0.2 km |
| Rasta skole (1-7 kl.) 579 elever, 25 klasser | 13 min | 1 km |
| Finstad skole (1-7 kl.) 309 elever, 15 klasser | 17 min | 1.2 km |
| Løkenåsen skole (8-10 kl.) 300 elever, 29 klasser | 16 min | 1.1 km |
| Kjenn skole (8-10 kl.) 555 elever, 32 klasser | 27 min | 2 km |
| Mailand videregående skole 900 elever | 25 min | 1.8 km |
| Lørenskog videregående skole 850 elever, 39 klasser | 7 min | 4.5 km |

Kvalitet på skolene
Veldig bra 83/100

Opplevd trygghet
Veldig trygt 82/100

Naboskapet
Høflige 63/100

Aldersfordeling

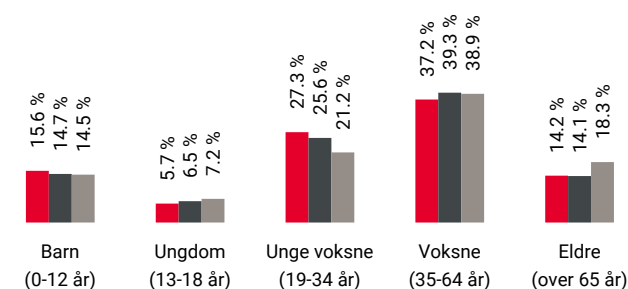

| Område | Personer | Husholdninger |
|-------------------|-----------|---------------|
| Vallerud/Benterud | 3 753 | 1 725 |
| Oslo og omegn | 999 185 | 490 708 |
| Norge | 5 425 412 | 2 654 586 |

Barnehager

| | | |
|--|-------|--------|
| Benterud barnehage (0-5 år) 70 barn | 2 min | 0.2 km |
| Berger barnehage (1-5 år) 112 barn | 5 min | 0.3 km |
| Drømmehagen/Vallerud musikkbhg. (1-5... 34 barn | 7 min | 0.5 km |

Dagligvare

| | | |
|----------------------|-------|--|
| Meny Triaden | 3 min | |
| Rema 1000 Løkenhagen | 5 min | |

Primære transportmidler

- Egen bil
- Buss

Turmulighetene
Nærhet til skog og mark 94/100

Støynivået
Lite støynivå 83/100

Kvalitet på barnehagene
Veldig bra 82/100

Sport

| | | |
|--------------------------------|--------|--------|
| Triaden sportssenter Squash | 3 min | 0.2 km |
| Finstad balløkke Ballspill | 10 min | 0.7 km |
| SATS Triaden | 3 min | |
| Sporty 60+ | 5 min | |

Boligmasse

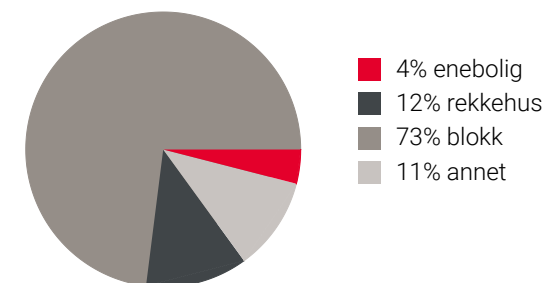

«Kort vei til marka, mange turveier, skiløype. Nærhet til kjøpesenter og offentlig transport. Stille og rolig. Kort vei inn til Oslo.»

Sitat fra en lokalkjent



Varer/Tjenester

| | |
|------------------------------|-------|
| Triaden Lørenskog Storsenter | 3 min |
| Triaden Apotek | 5 min |

Aldersfordeling barn (0-18 år)

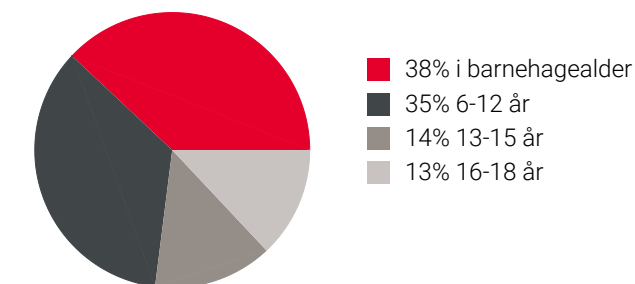

Familiesammensetning

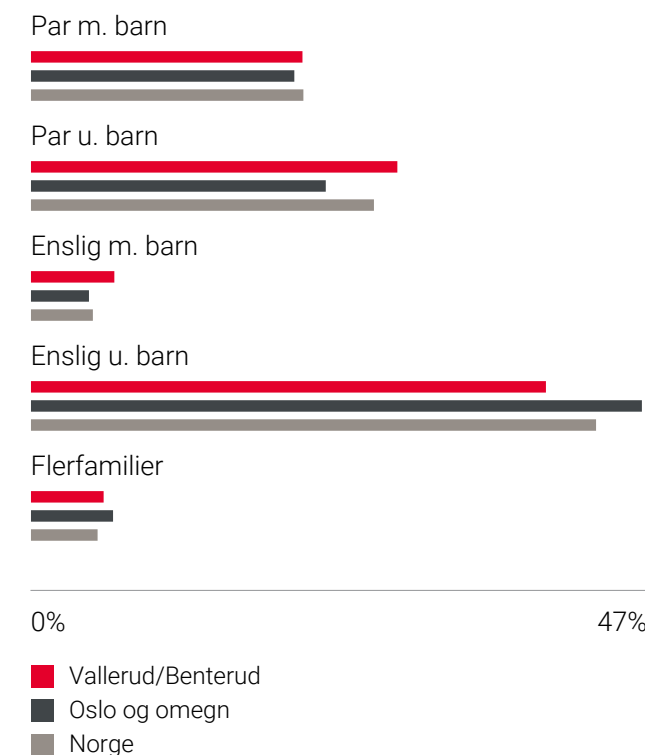

Sivilstand

| | Vallerud/Benterud | Oslo og omegn | Norge |
|---------------|-------------------|---------------|-------|
| Gift | 36% | 33% | 33% |
| Ikke gift | 52% | 54% | 54% |
| Separert | 9% | 9% | 9% |
| Enke/Enkemann | 2% | 4% | 4% |

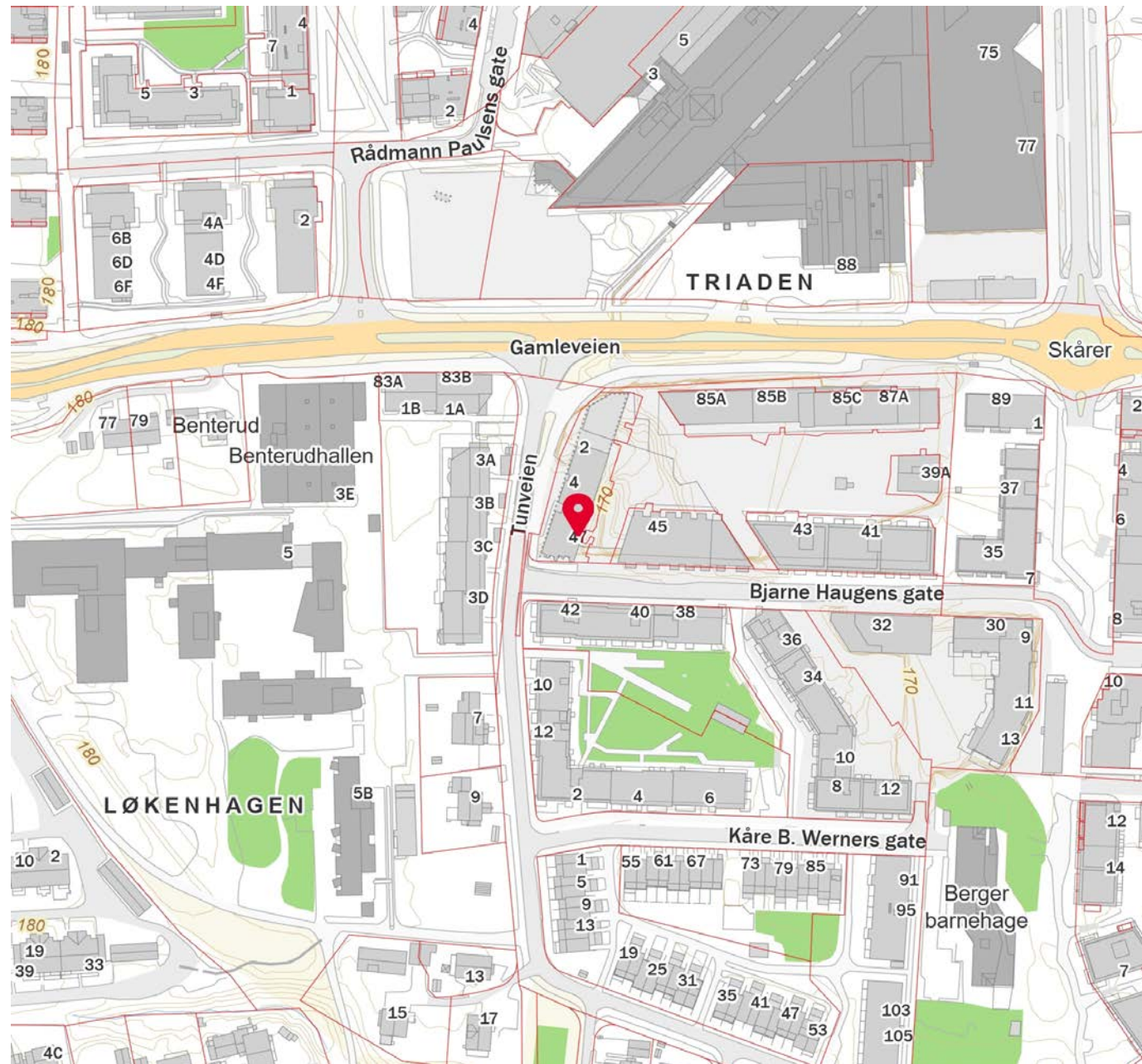
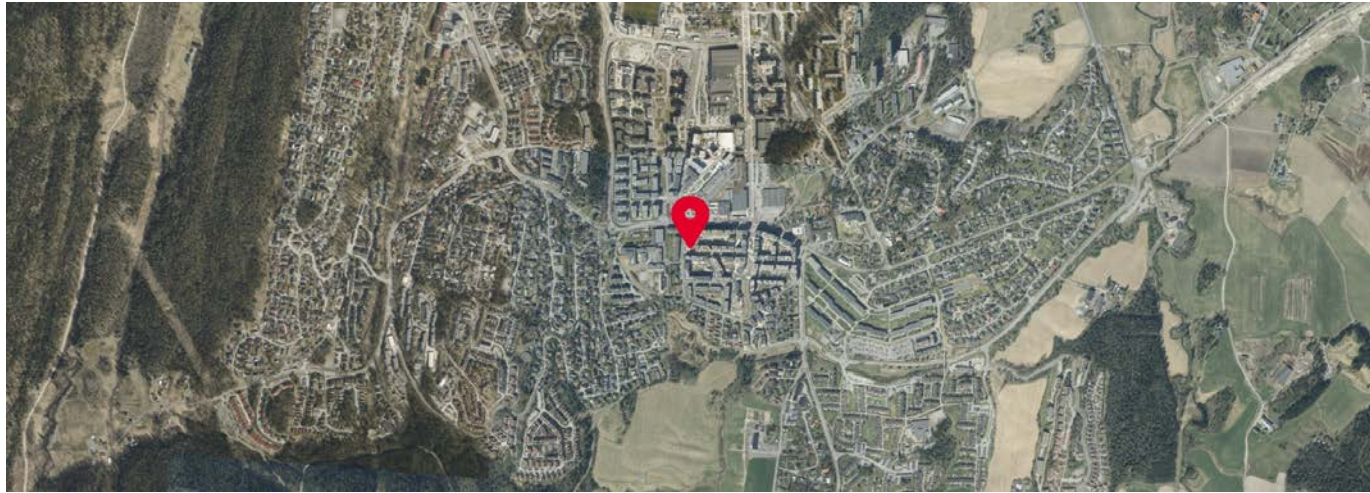

- Tegnforklaring
- tredekke
 - gress/leddum/plantefelt
 - grus
 - trakkheller
 - leke- / treningsplasser
 - målblering
 - siltekant
 - rekkverk
 - stasjonskjerm
 - levegg
 - inngang
 - byggegrense
 - eiendomsgrænse

| | |
|----------------------|------------|
| Fredensborg bolig AS | |
| Tunveien | |
| Prosjekt | 120 |
| Dato | 12.12.2024 |
| Tegn | AS |
| Skala | 1:500 |
| Blatt | 0 |
| Arkiv | 120-0-011 |
| AS | 0 |



OVERSIKT OVER LØSØRE OG TILBEHØR TIL EIENDOMMEN

Oversikten er utarbeidet av Norges Eiendomsmeglerforbund, Eiendom Norge og Advokatforeningens Eiendomsmeglingsgruppe, og er gjeldende fra 1. januar 2020.

Generelt

Lov om avhending av fast eigeendom (avhendingslova/avhl.) av 3. juli 1992 regulerer kjøper og selgers rettigheter og plikter ved overdragelse av fast eiendom og andeler i borettslag.

I henhold til avhl. § 3-4 skal eiendommen, når annet ikke er avtalt, overdras med innredninger og utstyr som etter lov, forskrift eller annet offentlig vedtak skal følge med. Det samme gjelder varig innredning og utstyr som enten er fastmontert eller er særskilt tilpasset bygningen, jf. avhl. § 3-5. Loven inneholder ingen detaljert oversikt over hva som omfattes av «innredning og utstyr», og over hva som skal regnes som «fastmontert eller særskilt tilpasset».

Partene kan fritt avtale hva som skal følge med eiendommen ved salg. Bransjens liste over løsøre og tilbehør som skal følge med eiendommen, er en del av avtalen mellom kjøper og selger dersom ikke annet er opplyst i salgsoppgaven, kjøper har tatt forbehold i bud eller avtale på annen måte er inngått. Der intet annet er avtalt, vil løsøre og tilbehør medfølge slik dette fremkommer av avhl. § 3-4 og § 3-5 og denne oversikt.

Produkter og installasjoner som medfølger overdras uten noen form for garantier, utover eventuell gjenværende leverandørgaranti.

Dersom det er noe i nedenstående liste som ikke finnes på eiendommen, vil det heller ikke medfølge.

1. HVITEVARER medfølger der dette er spesielt angitt i salgsoppgaven.
2. HELDEKKENDE TEPPER følger med uansett festemåte.
3. VARMEKILDER, slik som ovner, kaminer, peiser, varmpumper og panelovner, følger med uansett festemåte. Frittstående biopeiser/varmeovner og terrassevarmere medfølger ikke. Det følger ikke med varmekilder i rom som ikke har vegg- eller fastmonterte varmekilder på visning.
4. TV, RADIO OG MUSIKKANLEGG. TV-antennene og fellesanlegg for TV, herunder parabolantenne, og tuneren/dekoder/tv-boks medfølger der dette eies av selger. Veggmontert TV/flatskjerm med tilhørende festeordning samt musikkanlegg følger ikke med (se også punkt 12).
5. BADEROMSINNREDNING/UTSTYR. Badekar, dusjkabinett, dusjvegger, alle fastmonterte speil og hyller, fastmonterte glass- og håndkleholdere, herunder håndklevarmere samt baderomsinnredning, medfølger.
6. GARDEROBESKAP medfølger, selv om disse er løse. Fastmonterte garderobehyller og knagger medfølger. Innredning i garderobeskap, for eksempel løse eller fastmonterte trådkurver, hyller, stenger og lignende, medfølger.

7. KJØKKENINNREDNING medfølger, herunder også åpne, fastmonterte hyller og løs eller fastmontert kjøkkenøy.

8. MARKISER, PERSIENNER og annen type innvendig og utvendig solskjerming, gardinoppheng, lamellgardiner og liftgardiner medfølger.

9. AVTREKKSIVIFTER av alle slag, samt fastmonterte aircondition/ventilasjonsanlegg, medfølger.

10. SENTRALSTØVSUGER medfølger med komplett anlegg, herunder slange, munnstykke mm.

11. LYSKILDER. Kupler, lysstoffarmatur, fastmonterte "spotlights", oppheng og skinner med spotlights samt utelys og hagebelysning medfølger. Veggglamper, krokhengte lamper, lysekroner, prismelamper og lignende som er koblet til sukkerbit eller stikkontakt følger likevel ikke med.

12. INSTALLERTE SMARTHUSLØSNINGER med sentral som styrer lys, varme, lyd o.l., samt tilhørende trådløse enheter som brytere, sensorer, kameraer, integrerte høyttalere el. medfølger. Enkle lysstyringssystem f.eks. med en sentral som kun styrer lyspærer eller smartpærer montert i sokkel medfølger likevel ikke.

13. UTVENDIGE SØPPELKASSER og eventuelt holder/hus til disse medfølger.

14. POSTKASSE medfølger.

15. UTENDØRS INNRETNINGER slik som flaggstang, fastmontert tørkestativ, samt andre faste utearrangementer som f.eks. badestamp, boblekar/jacuzzi og liknende utendørs kar, lekestue, lekestativ, utepeis, fastmontert trommel til vannslange, medfølger. Guidekabel/avgrensingskabel til robotgressklipper medfølger, men robotgressklipper og ladestasjon for denne medfølger ikke.

16. FASTMONTERT VEGGLADER/LADESTASJON TIL EL-BIL medfølger uavhengig av hvor laderen er montert.

17. SOLCELLEANLEGG med tilhørende teknisk infrastruktur medfølger.

18. GASSBEHOLDER til gasskomfyr og gasspeis medfølger.

19. BRANNSTIGE, BRANNTAU, feiestige og lignende medfølger der dette er påbudt. Løse stiger medfølger ikke.

20. BRANNSLUKNINGSAPPARAT, BRANNSLANGE og RØYKVARSLER medfølger der dette er påbudt. Det er eier og brukers plikt til å se til at utstyret forefinnes på enhver eiendom. Hvis annet ikke er uttrykkelig avtalt, skal dette derfor alltid følge med ved salg av eiendom.

21. SAMTLIGE NØKLER til eiendommen som selger er i besittelse av skal overleveres kjøper på overtakelsen, herunder nøkler til eventuelle boder, uthus, garasjeportåpner e.l. Låses boder, uthus e.l. med hengelås, skal lås og nøkler til disse medfølge.

22. GARASJEHYLLER, bodhyller, lagringshyller og oppheng til bildekk medfølger såfremt de er fastmontert.

Planter, busker og trær som er plantet på tomten, eller fastmonterte kasser og lignende er en del av eiendommen og medfølger i handelen.

HELP Boligkjøperforsikring

Boligkjøperforsikring

- Advokathjelp ved boligkjøpet og i 5 år fremover.
- Er kjøpers motvekt til selgers boligselgerforsikring.
- Gir deg advokathjelp hele veien til rettskraftig dom, om nødvendig.

Boligkjøperforsikring **PLUSS**

- Advokathjelp ved boligkjøpet og i 5 år fremover.
- Er kjøpers motvekt til selgers boligselgerforsikring.
- Gir deg advokathjelp hele veien til rettskraftig dom, om nødvendig.
- Advokathjelp i de viktigste rettsområdene i privatlivet.

PLUSS gir boligeiere sterkt rabatterte advokathjelp. Be om råd eller hjelp i retten når du trenger det fra Norges viktigste advokatmiljø for privatpersoner.

PLUSS kan bare tegnes samtidig med boligkjøperforsikringen, og koster kun kr 2 800 i tillegg. **PLUSS** fornyes årlig - om du ønsker det.

| | |
|-----------------------------|-----------|
| Borettslag/aksjeleilighet: | Kr 7 200 |
| Selveierleilighet/rekkehus: | Kr 10 400 |
| Ene-/tomannsbolig, tomt: | Kr 15 100 |

Rettsområder du får hjelp med

Samboeravtale, ektepakt og arv

Forbrukerkjøp og håndverkertjenester

Utleie og naboforhold

Tomtefeste, veirett og andre servitutter

Plan- og bygningsrett

Skatt ved oppussing, utleie og eiendomssalg

Tilgang til digitale juridiske avtaler via Min side



Viktige endringer i avhendingsloven

Den 1. januar 2022 ble avhendingsloven endret på viktige punkter for både kjøper og selger. Samtidig fikk vi en ny forskrift som regulerer jobben en takstmann skal gjøre. Den nye forskriften stiller strengere krav til tilstandsrapportene som er en viktig del av kontrakten ved boligsalg. HELP, landets største advokatmiljø for boligkjøpere, har laget en kort innføring i de nye reglene.

Forbudt å selge bolig "som den er"

Du har kanskje hørt at de fleste brukte boliger har vært solgt «som de er»? Dette forbeholdet innebar at selger fraskrev seg ansvar for skjulte feil og mangler. Det var bare hvis selger hadde holdt tilbake eller gitt uriktig informasjon, eller hvis boligen var i vesentlig dårligere stand at kjøper kunne nå frem med et krav mot selger.

Fra 1. januar 2022 kan ikke selger lenger ta generelle forbehold av «som den er»-typen. Dette betyr at når vi da skal vurdere om en bolig har en mangel, må vi vurdere grundig hva som fremgår av kjøpsavtalen. Med kjøpsavtalen menes alle dokumenter og opplysninger som tilbys før kjøpet, også FINN-annonsen og alle vedleggene til salgsoppgaven. Hvis kjøpsavtalen ikke gir et klart svar (av typen "Det følger egen parkeringsplass med leiligheten" eller "Badet er renoverert av fagfolk"), må vi vurdere hva kjøper kan forvente basert på blant annet eiendommens synlige tilstand, alder, opplysningene som er gitt ved salget, feilenes art, karakter og omfang.

Egenandel

Avhendingsloven har også fått en ny bestemmelse om egenandel. Egenandelen slår først inn når det er påvist at eiendommen har en mangel. Når det er et avvik fra kontrakten som utgjør en mangel, skal oppgjøret reduseres med 10 000 kroner, uavhengig av om utbedringskostnadene er høye eller lave. Dette innebærer blant annet at kjøper ikke kan rette krav mot selger hvis det koster mindre enn 10 000 kroner å utbedre mangelen.

Selv om utbedringskostnadene er høye, kan det likevel tenkes at feil ved boligen ikke utgjør mangler etter loven. Dette avhenger av hva som er avtalt mellom partene, og hva kjøper kan forvente basert på de momentene vi har nevnt over.

Nytt om tilstandsrapporter

Tidligere ble det ikke stilt noen konkrete krav til hva en tilstandsrapport skulle inneholde og hvordan den skulle se ut. Dette hadde som konsekvens at tilstandsrapportene varierte i innhold og kvalitet. I den nye forskriften til avhendingsloven stilles det en rekke krav for at en tilstandsrapport skal regnes som godkjent.

“Vi unner ingen å stå alene”

Retts skal være rett. For alle.



Boligkjøperforsikring tegnes hos eiendomsmegler senest ved kontraktsignering og gir rett til advokathjelp inntil 5 år etter overtakelse. Forsikringen betales som del av oppgjøret ved boligkjøpet. **PLUSS**-dekningen fornyes årlig ved faktura fra HELP.

Egenandel kr 4 000 påløper ved takst, tvist eller 10 timer advokatbistand, avhengig av hva som kommer først. Meglerforetaket mottar kr 4 200/4 600/5 000 i kostnadsgodtgjørelse, avhengig av boligtype, samt et tillegg på kr 1 000 ved salg av **PLUSS**.

Vi tar forbehold om pris- og vilkårsendringer. Hvis premien ikke er innbetalt ved overtakelse, vil avtalen bli kansellert. For fullstendig informasjon om dekning og vilkår, se help.no

Har du spørsmål? Kontakt HELP på help.no/minside, telefon 22 99 99 99 eller epost post@help.no

HELP
Retts skal være rett. For alle.

HELP
Retts skal være rett. For alle.



Forts. Viktige endringer i avhendingsloven

Opplysningene i tilstandsrapporten skal gis på en forbrukervennlig måte, og det er beskrevet hva takstmannen skal vurdere og hvordan noen av undersøkelsene skal gjennomføres.

Vi har tro på at kjøpere nå vil få bedre informasjon i forkant av salget og dermed et bedre beslutningsgrunnlag.

Kjøpers undersøkelsesplikt lovfestes

Avhendingsloven har også fått en regel om undersøkelsesplikt for kjøper. Regelen tydeliggjør at kjøperen skal anses å kjenne til forhold som er tydelig beskrevet i tilstandsrapporten eller annen relevant salgsdokumentasjon. Det fremgår av loven at kjøperen ikke kan klage på avvik hvis disse er tydelig beskrevet i salgsdokumentasjonen, uavhengig av om kjøperen faktisk har satt seg inn i denne.

Det er derfor svært viktig at kjøper setter seg godt inn i alle dokumenter og opplysninger som tilbys i forkant av kjøpet. Hvis det er noe du ikke forstår, anbefaler vi at du stiller spørsmål til selger og/eller eiendoms-megler. Dersom det er gitt motstridende opplysninger i salgsdokumentene, må du undersøke hvilke av opplysningene som er korrekte, og eventuelt ta forbehold dersom motstriden ikke avklares. Du kan ikke velge å holde deg til den opplysningen du liker best.

Arealavvik

Avhendingsloven har også fått en ny bestemmelse om arealavvik innendørs. Helt kort betyr endringen at eiendommen har en mangel hvis opplysningene om størrelse i salgsdokumentene ikke er riktig. Det er en forutsetning at avviket utgjør mer enn 2 % og minst én kvadratmeter, og at selgeren ikke godtgjør at opplysningene ikke har hatt betydning for kjøperen.

Viktig for kjøper å være klar over

Advokatene i HELP er fornøyde med regelendringer som bidrar til at kjøper får bedre informasjon. Dette kan redusere antall konflikter i etterkant av boligkjøpet.

Selv om selgers ansvar nå har blitt utvidet, er det ikke slik at alle feil er mangler etter avhendingsloven. Det er påregnelig med noen feil ved boligen på grunn av alder, slitasje, osv., og det som er opplyst ved salget, er naturligvis ikke mangler. Jo eldre boligen er, desto vanligere er det å avdekke feil. Det er svært viktig å lese salgsoppgaven nøye. Hvis det er gitt konkrete risikoopplysninger om bestemte bygningsdeler, er det påregnelig å måtte utbedre disse og denne kostnaden må kjøper dekke selv.

Hvis du har boligkjøperforsikring hos HELP, vil våre advokater hjelpe deg med å vurdere om du kan rette et krav mot selger/selgers boligselgerforsikrings-selskap. Dersom det er sannsynlig at du vil nå frem med et krav, forfølger vi saken for deg til den er løst.



HELP Renteforsikring

Renteforsikring dekker rentekostnader etter skatt og husforsikring for bolig som skal selges, hvis denne ikke er solgt tre måneder etter overtakelse av ny bolig. Forsikringen koster kr 5.900 og gjelder i ett år fra tidspunktet hvor du har overtatt din nye primærbolig og du har markedsført din gamle primærbolig sammenhengende i minst tre måneder.

- Utbetaling gis i inntil ni måneder
- Rentekostnader, samt kostnad til husforsikring dekkes med inntil kr 15.000 per måned
- Gjelder fast eiendom regulert til boligformål og som er registrert som din primærbolig
- Forsikringen gjelder i Norge

Bestilling gjøres av boligkjøper på www.help.no/renteforsikring. Forsikringen må bestilles innen sju dager etter kontraktsignering. Dersom boligen som skal selges allerede er markedsført før budaksept av ny bolig kan forsikring ikke tegnes.

For HELP kundesenter kontakt post@help.no eller tlf. 22 99 99 99.



Bud på 95 % eller mer av prisantydning behandles som at salg har funnet sted, selv om bud avslås, og forsikringsdekningen gjelder da til ny eier overtar (begrenset til 3 måneder etter budaksept). Det gjøres fradrag i erstatningen for eventuelle leieinntekter, skattefradrag på rentekostnader og renter og omkostninger som følge av mislighold av lån. Forsikringen dekker ikke mellomfinansiering eller andre lån som ikke direkte relaterer seg til primærboligen som skal selges. Forsikringen fornyes ikke, og gjelder ikke ved senere flytting. Dersom boligen ikke selges av autorisert megler / advokat gjelder ikke forsikringen. Forsikringen har en karantenetid på tre måneder. Tegning av HELP Renteforsikring tilbys kun til boligkjøpere som har kjøpt bolig gjennom samarbeidende eiendomsmeidlerkjede.



Forbrukerinformasjon om budgivning

Sist oppdatert med virkning fra 1. januar 2014, i forbindelse med ikrafttredelse av endringer i eiendomsmeglingsforskriften.

Informasjonen er utarbeidet av Forbrukerombudet, Forbrukerrådet, Den Norske Advokatforening ved Eiendomsmeglingsgruppen, Eiendomsmeglerforetakenes Forening og Norges Eiendomsmeglerforbund, på grunnlag av blant annet forskrift om eiendomsmegling § 6-3 og § 6-4.

Nedenfor gis en oversikt over de retningslinjer som forbrukermyndighetene og organisasjonene anbefaler benyttet ved budgivning på eiendommen. Avslutningsvis gis også en kort oversikt over de viktigste rettsreglene tilknyttet budgivning.

Før det legges inn bud på eiendommen oppfordres budgiver til å sette seg inn i all relevant informasjon om eiendommen, herunder eventuell salgssoppgave og teknisk rapport med vedlegg.

Gjennomføring av budgivning

- På forespørsel vil megler opplyse om aktuelle bud på eiendommen, herunder om relevante forbehold.
- Alle bud skal inngis skriftlig til megler, som formidler disse videre til oppdragsgiver. Kravet til skriftlighet gjelder også budforhøyelser og motbud, aksept eller avslag fra selger. Før formidling av bud til oppdragsgiver skal megler innhente gyldig legitimasjon og signatur fra budgiver. Kravet til legitimasjon og signatur er oppfylt for budgivere som benytter e-signatur, eksempelvis BankID eller MinID. Med skriftlige bud menes også elektroniske meldinger som e-post og SMS når informasjonen i disse er tilgjengelig også for ettertiden.
- Et bud bør inneholde eiendommens adresse (eventuelt gnr/bnr), kjøpesum, budgivers kontaktinformasjon, finansieringsplan, akseptfrist, overtakelsesdato og eventuelle forbehold som for eksempel usikker finansiering, salg av nåværende bolig ol. Normalt vil ikke et bud med forbehold bli akseptert før forbeholdet er avklart. Konferer gjerne med megler før bud avgis.

bolig ol. Normalt vil ikke et bud med forbehold bli akseptert før forbeholdet er avklart. Konferer gjerne med megler før bud avgis.

4. Megler skal legge til rette for en forsvarlig avvikling av budrunden. I forbrukerforhold (dvs. der oppdragsgiver er forbruker) skal megleren ikke formidle bud med kortere akseptfrist enn kl. 12.00 første virkedag etter siste annonserte visning. Etter denne fristen bør budgivere ikke sette en kortere akseptfrist enn at megler har mulighet til, så langt det er nødvendig, å orientere oppdragsgiver, budgivere og øvrige interessenter om bud og forbehold. Det bør ikke gis bud som diskriminerer eller utelukker andre budgivere. Dersom bud inngis med en frist som åpenbart er for kort til at megleren kan avvikle budrunden på en forsvarlig måte som sikrer oppdragsgiver og interessenter et tilstrekkelig grunnlag for sine handlingsvalg, vil megler fraråde budgiver å stille slik frist.

5. Megleren vil uoppfordret gi sin vurdering av det enkelte bud overfor oppdragsgiveren, når budet er gitt innenfor fristene i punkt 4.

6. Megleren skal så langt det er nødvendig og mulig holde budgiverne skriftlig orientert om nye og høyere bud og eventuelle forbehold. Megler skal så snart som mulig bekrefte skriftlig overfor budgivere at budene deres er mottatt.

7. Etter at handel har kommet i stand, eller dersom en budrunde avsluttes uten at handel er kommet i stand, kan en budgiver kreve kopi av budjournalen i anonymisert form.

8. Kopi av budjournal skal gis til kjøper og selger uten ugrunnet opphold etter at handel er kommet i stand. Dersom det er viktig for budgiver å bevare sin anonymitet, bør budet fremmes gjennom fullmektig.

Viktige avtalerettslige forhold

- Det eksisterer ingen angrerett ved salg/kjøp av fast eiendom.
- Når et bud er innsendt til megler og han har formidlet innholdet i budet til selger (slik at selger har fått kunnskap om budet), kan budet ikke kalles tilbake. Budet er da bindende for budgiver frem til akseptfristens utløp, med mindre budet før denne tid avslås av selger eller budgiver får melding om at eiendommen er solgt til en annen (man bør derfor ikke gi bud på flere eiendommer samtidig dersom man ikke ønsker å kjøpe flere enn en eiendom).
- Selger står fritt til å forkaste eller akseptere ethvert bud, og er for eksempel ikke forpliktet til å akseptere høyeste bud.

om at eiendommen er solgt til en annen (man bør derfor ikke gi bud på flere eiendommer samtidig dersom man ikke ønsker å kjøpe flere enn en eiendom).

3. Selger står fritt til å forkaste eller akseptere ethvert bud, og er for eksempel ikke forpliktet til å akseptere høyeste bud.

4. Når en aksept av et bud har kommet frem til budgiver innen akseptfristens utløp er det inngått en bindende avtale.

5. Husk at også et eventuelt bud fra selger til kjøper (såkalte "motbud"), avtalerettslig er et bindende tilbud som medfører at det foreligger en avtale om salg av eiendommen dersom budet i rett tid aksepteres av kjøper.

Budskjema

aktiv.

For eiendommen:

Adresse: Bjarne Haugens gate 47
1475 FINSTADJORDET

Meglerforetak: Aktiv Eiendomsmegling Carl Berner
Saksbehandler: Nina Friis Stensland

Oppdragsnummer:

Telefon: 980 84 142
E-post: nina.friis.stensland@aktiv.no

Undertegnede gir herved følgende bud på ovennevnte eiendom:

Kjøpesum: Kr. _____

Beløp med bokstaver: Kr. _____

+ omkostningert iht. opplysninger i salgssoppgaven

Dette budet er bindende for undertegnede frem til og med den: _____ Kl. _____

Dersom annet ikke er angitt gjelder budet til kl. 15.00 første virkedag etter siste annonserte visning. I forbrukerforhold vil bud med kortere akseptfrist enn til kl. 12.00 første virkedag etter siste annonserte visning ikke bli videreformidlet til selger.

Eventuelle forbehold: _____

Undertegnede er kjent med at selger står fritt til å godta eller forkaste ethvert bud. Likeledes er undertegnede klar over at budet er bindende for budgiver når det er kommet til selgers kunnskap. Handelen er juridisk bindende for begge parter dersom budet aksepteres innen akseptfristen. Undertegnede er kjent med at budjournalen vil bli forelagt kjøper og selger når handel er sluttet.

Ønsket overtakelsesdato: _____

Budet baseres på opplysninger og salgsvilkår som fremkommer av salgssoppgave datert: _____

Kjøpet vil bli finansiert slik:

Låneinstitusjon: _____ Referanse og tlf nr.: _____

Lånt kapital: _____ Kr.: _____

Egenkapital: _____ Kr.: _____

Totalt: _____ Kr.: _____

Egenkapital består av: Salg av nåværende bolig eller fast eiendom Disponibelt kontantbeløp (bankinnskudd)

Jeg gir bud som: Forbruker Ledd i næringsvirksomhet / juridisk person (selskap)

Jeg samtykker til bruk av elektronisk kommunikasjon: Ja Nei

Navn: _____ Navn: _____

Fødselsnr. (11 siffer): _____ Fødselsnr. (11 siffer): _____

Adresse: _____ Adresse: _____

Postnr.: _____ Sted: _____

Tlf.: _____ E-post: _____

Dato.: _____ Sign: _____

Kopi av legitimasjon

Kopi av legitimasjon

aktiv.
Tar deg videre