

aktiv.



Brannklokkeveien 23B, 8622 MO | RANA

**1/2part av vertikaldelt
tomannsbolig med
dobbeltgarasje. 3 soverom.
Sentralt beliggende nær sentrum**



Eiendomsmegler MNEF

Kristine Langfjell

Mobil 481 53 557

E-post kristine.langfjell@aktiv.no

Aktiv Eiendomsmegling Mo i Rana

Ole Tobias Olsens gate 5, 8602 Mo i Rana. TLF. 75 14 30 00

Nøkkelinformasjon

Prisant.: Kr 2 800 000-
Omkostn.: Kr 71 390-
Total ink omk.: Kr 2 871 390,-
Årlig festeavgift: Kr 824,-
Selger: Renate Larset
Joar Magne Larset

Salgsobjekt: Tomannsbolig
Eierform: Eiet
Byggeår: 1956
BRA-i/BRA Total 135/180 kvm
Tomtstr.: 498 kvm
Soverom: 3
Antall rom: 4
Gnr./bnr. Gnr. 20, bnr. 65
Fnr.: 1149
Oppdragsnr.: 1807260078

Halvpart av vertikaldelt tomannsbolig med dobbeltgarasje. 3 soverom. Sentralt

Velkommen til Brannklokkeveien 23B!

Innholdsrik halvpart av vertikaldelt tomannsbolig. Boligen inneholder entré, gang, romslig stue, kjøkken, bad og 3 soverom. Det er godt med lagringsplass, og vaskerom i kjeller. Gode parkeringsmuligheter i dobbelgarasje og på tomt. Flott utsikt fra eiendommen.

Eiendommen har en sentral plassering i Toranseset, samtidig som den ligger i et rolig og barnevennlig boområde. Kort vei til barnehage og ungdomsskole, rekreasjonsområdet Talvikparken og turer langs populære Promenaden ved Havmannen. Det er omlag 1,5 km til barneskole på Lyngheim, og få minutters gang til nærmeste matbutikk i Vika.



Innhold

Nøkkelinformasjon	2
Om eiendommen	4
Tilstandsrapport	29
Egenerklæring	71
Energiattest	79
Budskjema	136

Om eiendommen

Om boligen

Areal

BRA - i: 135 kvm

BRA - e: 45 kvm

BRA totalt: 180 kvm

TBA: 18 kvm

Del av tomannsbolig

Bruksareal fordelt på etasje

Kjeller: BRA-i: 41 kvm Trappegang, bod 1, bod 2, vaskerom og bod 3.

1. etasje: BRA-i: 56 kvm Entré, trappegang, stue og kjøkken.

2. etasje: BRA-i: 38 kvm Trappegang, soverom 1, soverom 2, soverom 3 og bad/wc.

TBA fordelt på etasje

1. etasje: 18 kvm

Garasje

Bruksareal fordelt på etasje

1. etasje

BRA-e: 45 kvm Garasje

Tomtetype

Festet

Tomtestørrelse

498 kvm

Tomtebeskrivelse

Tomten har gruslagt innkjørsel og gårdsplass. Festet tomt som har ett areal på ca. 497,8 m². På eiendommen står det en tomannsbolig. Til boligen hører det med en dobbelgarasje. Det bemerkes at garasjen er plassert noe utenfor tomtegrensen.

Årlig festeavgift

Kr 824

Festetid

Festetiden utløper den 10.09.2058

Regulering av festeavgift

Festeavgiften ble sist regulert med virkning fra 01.01.2013. Etter 10 års forløp vil vi nå foreta ny regulering av avgiften i henhold til festekontrakten samt tomtefestelovens § 15.

Siste regulering festeavgift 2023.

Festeavgiften ble 01.01.2023 oppregulert til kr. 824,- pr. år.

Bortfester Rana kommune opplyser at eiendommen reguleres etter konsumprisindeksen. Neste regulering vil finne sted i 2033.

Det er ikke utført et engangsløfte av festeavgiften.

Årlig festeavgift er inkludert i de kommunale avgifter.

Dersom kjøper handler med formål om næringsvirksomhet, kan festeavgiften endres fra ovennevnte beløp. Festekontrakt om næringseiendom vil ofte ha bestemmelser om at festeavgiften kan reguleres på annen måte enn etter konsumprisindeks. I tilfeller der fester ikke har en lov- eller kontraktsfestet rett til innløsning vil det normalt ikke bli gitt tilbud om innløsning. Eventuell innløsning vil skje etter en konkret vurdering og til markedspris.

Innløsningsvilkår festekontrakt

Rana kommune oppfordrer til innløsning av festekontrakten. Ta kontakt med kommunen for nærmere informasjon.

Fstekontrakt datert

10.09.1958.

Beliggenhet

Eiendommen ligger i Vika, kun 1.4 km fra sentrum av Mo i Rana. I sentrum finner man det meste av butikker og kjøpesentre, spisesteder, kafeer og restauranter, kino og teater, kommunebygg og ellers offentlige kontorer. Kort vei til Talvikparken som er et yndet sted for barnefamilien med sykkelsti, grill- og lekeplass. For øvrig nås populære Promenaden som er en flott turvei langs Havmannen.

Adkomst

For veibeskrivelse henvises det til vedlagte kart i salgsoppgaven.

Bebyggelsen

Bebyggelsen består av en 1/2-part av en vertikaldelt tomannsbolig fra 1956, deler av leiligheten strekker seg over 3 etasjer.

Nærområdet er for det meste bebygget med tomannsboliger, firemannsboliger og annen type småhusbebyggelse. Eiendommen ligger i nærhet til areal benyttet til kontor og annen næringsvirksomhet.

Barnehage/Skole/Fritid

Nærmeste barneskole ligger på Lyngheim, mens barnehage og ungdomsskole finnes i sentrum av byen.

Type rapport

Tilstandsrapport

Byggemåte

Teknisk verdi: 3 100 000

1/2-part av vertikaldelt tomannsbolig:

Støpt betongsåle på grunn, grunnmurer/kjelleryttervegger av betong. Yttervegger av bindingsverk/reisverk av tre, utvendig tekket med stående kledning. Saltak takkonstruksjon, utvendig tekket med pappshingel.

Garasje:

Garasjen er fundamentert på stålkonstruksjon og hulldekker. Yttervegger av bindingsverk/reisverk av tre, utvendig tekket med liggende kledning. Saltak takkonstruksjon, utvendig tekket med profilerte stålplater. Garasjen har noe gjenstående arbeider

For ytterligere informasjon om eiendommens tilstand vises det til tilstandsrapport vedlagt i salgsoppgaven.

Verditakst

Kr 2 900 000

Sammendrag selgers egenerklæring

Boligen ble kjøpt 2008

Selger har bodd i boligen de 12 siste månedene

1. Vet du om det er, eller har vært, feil eller skader på bad/våtrom? Ja

Vi har hatt lekkasje fra rør .Det var lekkasje fra rør under badekaret. Hele badet ble revet og ordnet. Dette ble fikset av firma Rørco Mo i rana.Hele badet ble fikset

Er det gjort tiltak, eller er feilen/skaden utbedret? Ja

Faglært arbeid:

1. Hvilket år ble jobben fullført?: 2012

Firmanavn: Rørco

Beskrivelse av arbeidet: La nye rør fra bad og ned til kjeller

2. Hvilket år ble jobben fullført?: 2012

Firmanavn: El- team Rana

Beskrivelse av arbeidet: La opp strømmen på kjøkkenet badet og soverommet inntil badet

5. Vet du om det er utført arbeid på tak, yttervegg, vindu, dører eller annen fasade, enten av deg eller tidligere eiere? Ja

Faglært arbeid:

1. Hvilket år ble jobben fullført?: 2006

Firmanavn: Rana Totalservice

Beskrivelse av arbeidet: Det ble lagt nytt tak.

Ufaglært arbeid:

1. Hvilket år ble jobben fullført?: 2009. Beskrivelse av arbeidet: Vi skiftet bordkledning og etterisolert

2. Hvilket år ble jobben fullført?: 2010. Beskrivelse av arbeidet: Bygget garasjen.

3. Hvilket år ble jobben fullført?: 2018. Beskrivelse av arbeidet: Byttet vinduene i stua og altandør

4. Hvilket år ble jobben fullført?: 2016. Beskrivelse av arbeidet: Byttet ytterdøren

5. Hvilket år ble jobben fullført?: 2011. Beskrivelse av arbeidet: Utvidet yttergangen og la platting ved

ingangspartiet

6. Hvilket år ble jobben fullført?: 2025. Beskrivelse av arbeidet: Etterisolert to vegger i yttergangen og la nytt beleg

7. Hvilket år ble jobben fullført?: 2021. Beskrivelse av arbeidet: Byttet et soveromsvindu

8. Hvilket år ble jobben fullført?: 2024. Beskrivelse av arbeidet: Mosen ble fjernet fra hele taket.

9. Hvilket år ble jobben fullført?: 2018. Beskrivelse av arbeidet: Altan på baksiden ble bygget og nytt dekke i 2024

6. Vet du om det er, eller har vært, feil eller skader på vinduene, som for eksempel kondens, fuktskader eller vanninntrengning? Eller er noen av vinduene i boligen punktert? Ja

På et soverom er vinduet veldig dårlig. Kan ikke åpnes helt opp da det hopper ut av spor.

7. Vet du om det er utført arbeid på garasje eller øvrige tilleggsbygninger, av enten deg eller tidligere eiere? Ja

Ufaglært arbeid:

1. Hvilket år ble jobben fullført?: 2010

Beskrivelse av arbeidet: Vi bygget garasjen

8. Vet du om det er, eller har vært, skjevheter eller setningsskader i boligen, støttemur, terrasse eller lignende? Ja

Det er oppdaget fukt men ikke vanngjennomtrengning.

20. Vet du om det er gjort arbeid på ildsted eller pipe, enten av deg eller tidligere eiere?

Ja

Ufaglært arbeid:

1. Hvilket år ble jobben fullført?: 2009. Beskrivelse av arbeidet: Vedovnen ble satt inn

22. Vet du om det er, eller har vært, feil eller skader på det elektriske anlegget? Ja

Det har vært feil med jordingen

Er det gjort tiltak, eller er feilen/skaden utbedret? Ja

Faglært arbeid:

1. Hvilket år ble jobben fullført?: 2016

Firmanavn: Elektrikeren Mo As

Beskrivelse av arbeidet: Det ble byttet sikringer fra gamle skruvsikringer til automatsikringer. Det ble også lagt inn jordfeilsbryter

23. Vet du om det er gjort arbeid på det elektriske anlegget, enten av deg eller tidligere eiere? Ja

Ufaglært arbeid:

1. Hvilket år ble jobben fullført?: 2020

Beskrivelse av arbeidet: Lagt opp nye ledninger og kontakter i stuen. Arbeidet ble gjort av min far som er pensjonert elektriker

26. Vet du om boligen eller eiendommen har blitt endret eller bygget ut etter opprinnelig byggeår, enten av deg eller tidligere eiere? Ja

En del av stuen ble bygget ut. Det ble gjort av din som bygde boligen.

Er tiltaket godkjent av kommunen? Ja

Vi veit ikke noe om dette. Da det ble gjort før vi kjøpte.

Velkommen til Brannklokkeveien 23B!

Innholdsrik halvpart av vertikaldelt tomannsbolig. Boligen inneholder entré, gang, romslig stue, kjøkken, bad og 3 soverom. Det er godt med lagringsplass, og vaskerom i kjeller. Gode parkeringsmuligheter i dobbelgarasje og på tomt. Flott utsikt fra eiendommen.

Eiendommen har en sentral plassering i Toranseset, samtidig som den ligger i et rolig og barnevennlig boområde. Kort vei til barnehage og ungdomsskole, rekreasjonsområdet Talvikparken og turer langs populære Promenaden ved Havmannen. Det er omlag 1,5 km til barneskole på Lyngheim, og få minutters gang til nærmeste matbutikk i Vika.

Kjøkken:

Kjøkkeninnredning av laminerte skrog med laminerte profilerte fronter, laminert benkeplate med nedfelt oppvaskum i stål med ett-greps blandebatteri. Belysning under overskap. Kjøkkenet er utstyrt med integrerte hvitevarer som stekeovn og koketopp. Frittstående oppvaskmaskin. Det er kjøkkenventilator med avtrekk ut.

Bad:

Bad er fra 2012, i følge takstrappporten. Badet har innredning med heldekkende servant og ett-greps blandebatteri, dusjkabinett, gulvmontert toalett og reflektorovn. Vegger er tekket med våtromsplater, gulv er tekket med vinylbelegg.

Overflater:

Gulv er tekket med laminat og belegg.

Vegger er tekket med malte panelplater og tapet.

Himlinger er tekket med malte plater.

Standard

Tekniske installasjoner:

-Vannledninger av kobber, jern og plast. Stoppekraner plassert i kjelleretasjen. Dersom vannet skal stenges i hele boenheten må stoppekranen i naboboligen (23 A) stenges.

Vannrør mellom kjelleretasje og bad er skiftet ut i nyere tid.

-Avløpsrør av plast og soil. Lufting av avløpsanlegget går ut over tak, stakepunkt plassert i kjelleretasjen.

-Boligen har naturlig ventilasjon via ventiler i yttervegger og ventiler i vindu.

-Luft-til-luft varmepumpe av merket Panasonic fra 2012 i stuen.

-Varmtvannstank på ca. 200 liter av merket Ctc Ferro Fil fra 2008 plassert i kjelleretasjen.

Feil og mangler

Boligen holder generelt normal standard, alder tatt i betraktning. Det henvises til en grundig gjennomgang av vedlagte tilstandsrapport og selgers egenerklæring, for informasjon om boligens tekniske standard.

TG3 (store eller alvorlige avvik):

Tomteforhold, grunnmur og fundamenter: Grunnmuren har sprekkdannelser.

Grunnmuren har stedvis noe avflassing på innsiden.

Våtrom, 2. etasje, bad/wc, ventilasjon: Rommet har ingen ventilasjon.

Våtrom, kjelleretasje, vaskerom, generell: Våtrommet må oppgraderes for å tåle normal bruk etter dagens krav. Rommet har ingen membran/tettesjikt. Rommet har kun naturlig ventilasjon. Rustskader i sluk.

TG2 (avvik som kan kreve tiltak):

Utvendig, taktekking: Mer enn halvparten av forventet brukstid er passert på taktekkingen. Taktekkingen har mose og slitasje på grunn av elde.

Utvendig, nedløp og beslag: Det er ikke tilfredsstillende bortledning av vann fra taknedløp ved grunnmur. Det mangler tilfredsstillende adkomst til pipe for feier. Mer enn halvparten av forventet brukstid er passert på renner/nedløp/beslag. Takstige med bøyle er ikke lenger godkjent av feiervesenet.

Utvendig, veggkonstruksjon: Det er ingen musesperre i nedre kant av konstruksjon. Stedvis noe sprekker i kledningen.

Utvendig, takkonstruksjon/loft: Det er begrenset/dårlig ventilering av takkonstruksjonen. Det er registrert istapper fra taket vinterstid. Stedvis noe fuktskjolder i undertaket, det er usikkert om det er noe vanninnslag gjennom taktekket ettersom det ikke var nedbør ved befaring. Uisolert ventilasjonskanal og lufting av avløpsrør. Det er registrert noe isdannelser i undertak og i konstruksjonen på loftet.

Utvendig, vinduer: Det er påvist at enkelte vinduer er vanskelig å åpne/lukke. Det er påvist avvik rundt innsettsdetaljer. Enkelte av vinduene er utvendig værslitte. Noe mosegroing på enkelte vinduer.

Utvendig, dører: Det er påvist dører som er vanskelig å åpne eller lukke. Hovedinngangsdøren er noe vanskelig å åpne/lukke. Sår i dørkarm på hovedinngangsdøren.

Utvendig, utvendige trapper: Trappen til terrassen har noe skjevheter.

Innvendig, overflater: Overflater har en del slitasjegrad utover det en kan forvente. Himlingen på det ene soverommet er løs. Himlingen er forsøkt skrudd opp med synlige skruer. Bobler under belegget i trappegangen. Stedvis noe gjenstående listearbeid i boligen. Stedvis noe fuktsvell i laminatskjøter.

Innvendig, etasjeskille/gulv mot grunn: Det er målt høydeforskjell på mellom 15-30 mm gjennom hele rommet. Tilstandsgrad 2 gis med bakgrunn i standardens krav til godkjente måleavvik. Målt høydeforskjell på mellom 10 - 20 mm innenfor en lengde på 2 meter. Tilstandsgrad 2 gis med bakgrunn i standardens krav til godkjente måleavvik. Målt avvik i 1. etasjen (stue): Høydeforskjell i etasjeskille innenfor 2 meter på ca. 12 mm. Høydeforskjell i etasjeskille gjennom hele rommet på ca. 16 mm. Målt avvik i 2. etasjen (soverom): Høydeforskjell i etasjeskille innenfor 2 meter på ca. 12 mm. Høydeforskjell i etasjeskille gjennom hele rommet på ca. 15 mm.

Innvendig, rom under terreng: Det er påvist indikasjoner på noe fuktgjennomtrenging i kjellergulv. Det er påvist indikasjoner på noe fuktgjennomtrenging inn i kjellermur.

Innvendig, krypkjeller: Det er synlig isolasjon i stubbloftet. Det er ikke montert fuktsperre mot grunn.

Innvendig, innvendige dører: Det er påvist avvik som tilsier at det bør foretas tiltak på enkelte dører. Enkelte av dørene tar i karm/terskel ved åpning/lukking. Enkelte dører mangler dekkpropper.

Tekniske installasjoner, vannledninger: Mer enn halvparten av forventet brukstid er passert på innvendige vannledninger. Mer enn halvparten av forventet brukstid er passert på deler av innvendige vannledninger. Det er noe rustdannelser på jernrør.

Tekniske installasjoner, avløpsrør: Mer enn halvparten av forventet brukstid er passert på innvendige avløpsledninger. Mer enn halvparten av forventet brukstid er passert på deler av innvendige avløpsledninger.

Tekniske installasjoner, ventilasjon:
Det er påvist mangelfull ventilasjon på ett eller flere rom i boligen.

Tekniske installasjoner, varmpumpe: Mer enn halvparten av forventet brukstid på VVS-installasjoner er oppbrukt. Det har ikke vært avholdt service på anlegget senere år.

Tekniske installasjoner, varmtvannstank: Det er ikke påvist tilfredsstillende el-tilkobling av varmtvannstank iht. gjeldende forskrift.

Tomteforhold, fuktsikring og drenering: Det mangler, eller på grunn av alder er det sannsynlig at det mangler, utvendig fuktsikring av grunnmuren ved kjeller/underetasje. Mer enn halvparten av forventet levetid på drenering er overskredet. Det er usikkerhet om taknedløp/drenering er koblet sammen med kloakken. Dersom dette er tilfelle så kan kommunen pålegge å legge taknedløp/drenering i separat system. For nærmere informasjon om dette ta kontakt med kommunen.

Tomteforhold, utvendige vann- og avløpsledninger: Mer enn halvparten av forventet brukstid er passert på utvendige avløpsledninger. Mer enn halvparten av forventet brukstid er passert på utvendige vannledninger.

Kjøkken, 1. etasje, kjøkken, overflater og innredning: Enkelte skapdører kan ikke lukkes helt.

Våtrom, 2. etasje, bad/wc, overflater vegger og himling: Våtromsplater er ikke montert fagmessig. Det er ikke montert bunnlist på våtromsplatene.

Våtrom, 2. etasje, bad/wc, overflater gulv: Det er påvist at høydeforskjell fra topp

slukrist til gulv/synlig topp membran ved dørterskel er mindre enn 25 mm.
Det er påvist avvik i fallforhold til sluk i forhold til krav i forskrift på byggetidspunktet.

Våtrom, 2. etasje, bad/wc, sanitærutstyr og innredning: De er registrert at toalett ikke er festet tilfredsstillende. Det mangler fuge mellom servant og vegg.
Servanten har noe treg avrenning og det er ikke montert sil foran avløpet i servanten.
Det er ikke montert vannlås under servanten. Noe svimerker over reflektorovn. Skuffen på innredningen er løs.

TGIU (ikke undersøkt/ ikke tilgjengelig for undersøkelse):

Våtrom, kjelleretasje, vaskerom, tilliggende konstruksjoner våtrom: Det er pga bygningsmessige hindringer ikke fysisk mulig å foreta hulltaking i vegg bak våtsone.

HELSE, MILJØ OG SIKKERHET:

Forhold som åpenbart kan medføre fare for helse, miljø og sikkerhet:

- Åpninger i rekkverk er større enn dagens forskriftskrav til rekkverk i innvendige trapper.
- Det er åpenbar fare for liv og helse og materielle verdier som krever umiddelbare tiltak på elektrisk anlegg.
- Det er behov for at en kvalifisert elektrofaglig person kontrollerer det elektriske anlegget.
- Det er ikke foretatt radonmålinger, og bygget er heller ikke utført med radonsperre.
- Det er ikke montert rekkverk på utvendige trapper.
- Det er manglende rekkverk/annen sikring på forstøtningsmurer som krever dette utifra dagens krav.
- Det er tegn på avvik i branncelleinndeling ut ifra dagens byggtekniske forskrift.
- Det mangler håndløper på vegg i det innvendige trappeløpet.
- Eiendommen ligger i et rasfarlig /skredutsatt område i henhold til kommunedelsplan/ NVE.
- Rekkverket på balkong eller terrasse er for lavt i forhold til dagens krav.
- Rekkverkshøyder er under dagens forskriftskrav til rekkverk i innvendige trapper.
- Det er ikke etablert tilfredsstillende brannskille på kaldloftet iht. dagens krav.
- Eiendommen ligger innenfor aktsomhetsområde for kvikkleireskred iht. NVE Atlas.

Tilstandsrapport er vedlagt i sin helhet i salgsoppgaven. Interessenter må gjøre seg kjent med innholdet.

Innbo og løsøre

Det vises til bransjen sin liste over løsøre og tilbehør, som legges til grunn for salget dersom annet ikke fremkommer av salgsoppgaven. Listen følger vedlagt i salgsoppgaven. Interessenter oppfordres til å gjøre seg kjent med denne.

Hvitevarer

Av hvitevarer på kjøkken medfølger stekeovn, platetopp og oppvaskmaskin. Dersom

hvitvarer eller annet teknisk utstyr medfølger gis ingen garantier på disse når det gjelder tilstand, funksjonalitet og levetid, utover leverandørens eventuelle garantier.

Parkering

Parkering i dobbeltgarasje og på tomt.

Radonmåling

Det er ikke foretatt radonmålinger, og bygget er heller ikke utført med radonsperre. Eiendommen ligger i ett område som i følge av NGU radonkart er betegnet med aktsomhetsgrad: Usikker

Diverse

Foretaket samarbeider med følgende foretak som tilbyr produkter eller tjenester i forbindelse med oppdraget:

- Help forsikring leverer boligkjøperforsikring
- Fremtind leverer boligselgerforsikring
- Banker i Eika-alliansen
- Leverandører knyttet til Overo (for eksempel tilbud fra strømleverandører)

Energi

Oppvarming

Boligen blir varmet opp med luft-til-luft varmepumpe, vedfyring og annen elektrisitet.

Pipe og ildsted

Boligen har ett innvendig pipeløp av teglstein som strekker seg fra kjelleretasje og over tak. Boligen har ett fastmontert ildsted, lukket vedovn i stuen. Ildstedet var ikke i bruk ved befaring. Sotluke montert i kjelleretasjen. Siste tilsyn er utført i 2022, ingen anmerkninger. Siste feiing ble utført i 2023.

Elektrisk anlegg

El-skap med automatsikringer og måler plassert i kjellertrapp.

Spørsmål til eier

2. Når ble det elektriske anlegget installert eller sist oppdatert? (årstall) El-anlegget er jevnlig oppgradert.
3. Er alle elektriske arbeider/anlegg i boligen utført av en registrert elektroinstallasjonsvirksomhet? Ja
4. Er det elektriske anlegget utført eller er det foretatt tilleggsarbeider på det elektriske anlegget etter 1.1.1999? Ja Samsvarseklæringer er ikke fremvist. Eksisterer det samsvarseklæringer? Nei. Samsvarseklæringer er ikke fremvist.
5. Foreligger det kontrollrapport fra offentlig myndighet – Det Lokale Eltilsyn (DLE) eller eventuelt andre tilsvarende kontrollinstanser med avvik som ikke er utbedret eller kontrollen er over 5 år? Ukjent Takstingeniøren har ikke mottatt kontrollrapport fra siste tilsyn av anlegget utført av DLE.

6. Forekommer det at sikringene løses ut? Nei.
7. Har det vært brann, branttilløp eller varmgang (for eksempel termiske skader på deksler, kontaktpunkter eller lignende) i boligens elektriske anlegg? Nei
Generelt om anlegget
8. Er det tegn til at det har vært termiske skader (tegn på varmgang) på kabler, brytere, downlights, stikkontakter og elektrisk utstyr? Sjekk samtidig tilstanden på elektrisk tilkobling av varmtvannsbereder, jamfør eget punkt under varmtvannstank
Nei.
9. Er der synlig defekter på kabler eller er disse ikke tilstrekkelig festet? Ja
Inntak og sikringsskap
10. Er det tegn på at kabelinnføringer og hull i inntak og sikringsskap ikke er tette, så langt dette er mulig å sjekke uten å fjerne kapslinger? Ja
11. Finnes det kursfortegnelse, og er den i samsvar med antall sikringer? Ja
12. Foreta en helhetsvurdering av det elektriske anlegget, dets alder, allmenne tilstand og fare for liv og helse. Bør det elektriske anlegget ha en utvidet el-kontroll? Ja. Det bør utføres en utvidet el-kontroll. Forventet levetid for elektriske anlegg er 25-30 år, utskiftninger av deler av el-anlegget kan være nødvendig.
Kostnadsestimatet settes for utførelse av el-kontroll, ved eventuelle utbedringer/ utskiftninger kan kostnadene bli høyere.

Branntekniske forhold

Boligen har røykvarslere og brannslukningsutstyr iht. forskriftskrav.

1. Er det mangler for brannslukningsutstyr i boligen iht. forskriftskrav på søknadstidspunktet, men minst Byggeforskrift 1985? Nei
2. Er det skader på brannsløkkingsutstyr eller er apparatet eldre enn 10 år? Nei
3. Er det mangler på røykvarsler i boligen iht. forskriftskrav på søknadstidspunktet, men minst Byggeforskrift 1985? Nei
4. Er det skader på røykvarslere? Nei

Informasjon om strømforbruk

Selger er ikke kjent med om det er avtale om Norgespris for strøm som følger eiendommen. Dersom avtale er gjort, vil avtalen være bindende, følge eiendommen (målepunktet) og løpe til og med 31.12.2026. Interessenter oppfordres til selv å undersøke dette nærmere.

Energimerke

Gul G

Informasjon om energiklasse

Det bemerkes at energimerket er iht. gammel registrering og følger ikke nye regler av 2026.

Alle som skal selge eller leie ut eiendom må som hovedregel energimerke boligen og fremskaffe en energiattest. Unntak gjelder blant annet for frittstående bygninger med bruksareal på mindre enn 50 m². Det er eier som plikter å fremlegge energiattest og

eier er selv ansvarlig for at opplysningene er riktige. For ytterligere informasjon se www.enova.no/nb/energimerking/energimerk-din-bolig. Dersom eier har energimerket boligen vil komplett energiattest fås ved henvendelse til megler.

Økonomi

Total prisantydning eksklusiv omkostninger

Kr 2 800 000

Omkostninger kjøper

2 800 000 (Prisantydning)

Omkostninger

70 000 (Dokumentavgift)

300 (Panteattest kjøper)

545 (Tinglysningsgebyr pantedokument)

545 (Tinglysningsgebyr skjøte)

16 900 (Boligkjøperforsikring - fem års varighet (valgfritt))

2 800 (Advokatforsikring for boligeiere - ett års varighet (valgfritt))

71 390 (Omkostninger totalt)

88 290 (med Boligkjøperforsikring - fem års varighet)

91 090 (med Boligkjøperforsikring inkludert ett år med Advokatforsikring for boligeiere)

2 871 390 (Totalpris. inkl. omkostninger)

2 888 290 (Totalpris. inkl. omkostninger (med Boligkjøperforsikring - fem års varighet))

2 891 090 (Totalpris. inkl. omkostninger (med Boligkjøperforsikring inkludert ett år med Advokatforsikring for boligeiere))

Regnestykket forutsetter at det kun tinglyses ett pantedokument og at eiendommen selges til prisantydning. Det tas forbehold om endringer i offentlige avgifter/gebyrer.

Kommunale avgifter

Kr 15 202 for år 2025

Informasjon om kommunale avgifter

Kommunale avgifter er faktisk fakturert beløp for vann, avløp, festeavgift og eiendomsskatt. Renovasjon tilkommer fra eksternt leverandør med kr 6 993,-.

Det gjøres oppmerksom på at avgiften kan variere avhengig av forbruk. Kommunen har panterett som sikkerhet for riktig betaling for kommunale avgifter og eventuell eiendomsskatt.

Formuesverdi primærbolig

Kr 710 601 for år 2024

Formuesverdi sekundærbolig

Kr 2 842 402 for år 2024

Informasjon om formuesverdi

Stortinget har vedtatt en ny modell for beregning av formuesverdi for bolig. Den nye utregningsmodellen beregner boligverdier basert på grunnkretser i stedet for kommuner, og skal benyttes fra og med inntektsåret 2026.

Dette kan medføre at markedsverdien settes høyere eller lavere enn tidligere, og innebærer at både selger og megler kan benytte tall som ikke nødvendigvis er oppdaterte på tidspunktet for utarbeidelse av salgsoppgaven. Det tas derfor forbehold om at formuesverdien kan bli endret og eventuelt øke ved endelig fastsettelse i skatteåret.

For primærbolig utgjør formuesverdien 25 prosent av beregnet markedsverdi opptil 10 millioner, og deretter 70 prosent av den delen som overstiger dette beløpet. For sekundærbolig utgjør formuesverdien 100 prosent av beregnet markedsverdi.

Ytterligere informasjon finnes på skatteetaten.no.

Kjøper bærer risikoen for eventuell skatteøkning.

Tilbud om lånefinansiering

Aktiv Eiendomsmegling samarbeider med sparebankene i Eika Alliansen om formidling av finansielle tjenester. Ta gjerne kontakt med megler for formidling av et uforpliktende tilbud om finansiering. Meglerforetaket kan motta provisjon ved formidling av finansielle tjenester.

Offentlige forhold

Eiendommens betegnelse

Gårdsnummer 20, bruksnummer 65, festenummer 1149 i Rana kommune.

Tinglyste heftelser og rettigheter

På eiendommen er det tinglyst følgende heftelser og rettigheter som følger eiendommens matrikkel ved overskjøting til ny hjemmelshaver:

1833/20/65/1149:

13.09.1958 - Dokumentnr: 2248 - Festekontrakt - vilkår

Gjelder feste

Festetid: 100 år
ÅRLIG AVGIFT NOK 50
PANT FOR FORFALT FESTEAVGIFT
BESTEMMELSER OM GJERDEPLIKT
Gjelder denne registerenheten med flere

04.12.1967 - Dokumentnr: 4944 - Erklæring/avtale
Gjelder feste
Bestemmelse om samvirke vedkommende vertikalt delt bolig

21.10.1957 - Dokumentnr: 2713 - Registrering av grunn
Denne matrikkelenhet opprettet fra:
Knr:1833 Gnr:20 Bnr:65

Ferdigattest/brukstillatelse

Det foreligger tegninger av tomannsbolig datert 06.02.1954. Det foreligger ferdigattest for tomannsbolig datert 10.10.1956.

Det foreligger tegninger av tilbygg datert 21.03.1974. Tiltaket ble avsluttet med ferdigattest datert 04.02.1976.

Følgende avvik er registrert:

-Terrassen finnes ikke på tegningene.

-Ytterdør er flyttet på.

Avvikene er ikke byggemeldt. Kjøper overtar evt ansvar og risiko.

Rommene i kjelleretasjen har en noe annen inndeling enn tegningene viser, og rommene har ingen definisjon på tegningene.

Det er derfor ikke mulig å vurdere lovligheten i kjelleretasjen. Ut fra kjellerens tilstand og materialvalg, fremstår denne som urørt fra byggeår.

Det foreligger tegninger av garasje datert 27.04.2010. Det er bekreftet fra kommunen at den i sin tid ble omsøkt. Hjørnet i nordøst er plassert i grensen mot Brannklokkeveien 25A.

Vei, vann og avløp

Adkomst via offentlig vei. Tilknyttet offentlig vann og avløp via private stikkledninger.

Iht. Rana kommune sin side er ikke respektive eiendom på lista over planlagte gater i perioden 2013-2026. Det bemerkes at listen på kommunen sin side kan endres dersom uforutsette ting oppstår.

Overvann er vann fra taknedløp, drenering, sluknett og naturlig avrenning i terrenget. Dette skiller seg fra spillvann (kloakk) ved at vannet ikke er forurenset, og derfor ikke

må renses før det slippes ut. Kommunen jobber kontinuerlig med å separere avløpsledningene, slik at det ikke lenger er en felles ledning med spillvann og overvann, men atskilte ledninger for spillvann og overvann. Når kommunen legger separate avløpsledninger, blir eiendommene i samme område pålagt å gjennomføre tilsvarende omlegging.

Regulerings- og arealplaner

Området er regulert til boliger iht. reguleringsplan for "Del av Toranes i Mo", plan-ID 2010. Ikrafttredelse 07.12.1951.

Kommuneplan for Mo og omegn (KDP2013). Ikrafttredelse 16.06.2014.

Kopi av situasjonskart og reguleringsplan med bestemmelser etc. følger vedlagt salgsoppgaven. Vi oppfordrer interessenter til å gjøre seg kjent med disse.

Legalpant

Kommunen har legalpant i eiendommen for forfalte krav på eiendomsskatt og kommunale avgifter/gebyrer.

Kontraktsgrunnlag

Kjøpsbetingelser

Eiendommen skal overleveres til kjøper i tråd med det som er avtalt. Det er viktig at kjøper setter seg grundig inn i alle salgsdokumentene, herunder salgsoppgave, tilstandsrapport og selgers egenerklæring. Kjøper anses kjent med forhold som er tydelig beskrevet i salgsdokumentene. Forhold som er beskrevet i salgsdokumentene kan ikke påberopes som mangler. Dette gjelder uavhengig av om kjøper har lest dokumentene. Alle interessenter oppfordres til å undersøke eiendommen nøye, gjerne sammen med fagkyndig, før bud inngis. Kjøper som velger å kjøpe usett, kan som hovedregel ikke gjøre gjeldende som mangel noe kjøper burde blitt kjent med ved undersøkelse av eiendommen, eller som er tydelig beskrevet i salgsdokumentene. Hvis noe trenger avklaring, anbefaler vi at kjøper rådfører seg med eiendomsmegler eller en fagkyndig før det legges inn bud.

Kjøper har krav på at eiendommen er i henhold til avtalen. Hvis det ikke er avtalt noe særskilt, kan eiendommen ha en mangel dersom den ikke er slik kjøper må kunne forvente ut ifra blant annet boligens alder, type og synlige tilstand. Det samme gjelder hvis det er holdt tilbake eller gitt uriktige opplysninger om eiendommen som ikke er rettet i tide på en tydelig måte, og man må gå ut fra at opplysningen har virket inn på avtalen. En bolig som har blitt brukt i en viss tid, har vanligvis blitt utsatt for slitasje, og skader kan ha oppstått. Slik bruksslitasje må kjøper regne med, og det kan avdekkes enkelte forhold etter overtakelse som gjør utbedringer nødvendig. Normal slitasje og skader som trenger utbedring, er innenfor hva kjøper må forvente, og vil ikke utgjøre en mangel.

Boligen kan også ha en mangel hvis opplyst areal avviker fra faktisk størrelse. Avviket må være minst 2 prosent, og minst 1 kvadratmeter. Det er likevel ikke en mangel dersom selger godtgjør at kjøperen ikke la vekt på opplysningen, jf. avhendingsloven § 3-3 (2).

Ved beregning av et eventuelt prisavslag eller erstatning, må kjøper selv dekke tap/kostnader opp til et beløp på kr 10 000 (egenandel). Egenandel kommer først på tale når det er konstatert mangel ved eiendommen.

Hvis kjøper ikke er forbruker, selges eiendommen "som den er", og selgers ansvar er da begrenset, jf. avhl. § 3-9, første ledd 2. pkt. Avhl. § 3-3 (2) fravikes, og hvorvidt et innendørs arealavvik karakteriseres som en mangel vurderes etter avhl. § 3-8.

Informasjon om kjøpers undersøkelsesplikt, herunder oppfordringen om å undersøke eiendommen nøye, gjelder også for kjøpere som ikke anses som forbrukere. Med forbrukerkjøp menes kjøp av eiendom når kjøperen er en fysisk person som ikke hovedsakelig handler som ledd i næringsvirksomhet.

Overtakelse

Kjøper vil ikke ha tilgang til eiendommen i perioden mellom budaksept og overtakelse. Overtakelse etter nærmere avtale med selger.

Dersom annet ikke avtales, sendes skjøte/hjemmelsdokument for tinglysing i etterkant av overtakelse.

Budgivning

Budgivning i forbrukerforhold

Budgivere oppfordres til å legge inn bud elektronisk. Dette gjøres på eiendommens hjemmeside på aktiv.no, ved å bruke «Gi bud»-knappen. Ved elektronisk budgivning, samtykker budgiver til elektronisk kommunikasjon. Eiendomsmegler skal legge til rette for en forsvarlig avvikling av budrunden og kan ikke videreformidle bud med en kortere akseptfrist enn kl. 12.00 første virkedag etter siste annonserte visning. Etter klokken 11:30 anbefaler vi akseptfrist på minimum 30 minutter. Bud bør legges inn i god tid før konkurrerende buds akseptfrist utløper. Megler kan ikke formidle bud med forbehold om at budet, eller forbehold i budet (hemmelige bud/hemmelige forbehold), skal holdes skjult for andre budgivere og interessenter.

For øvrig henvises til forbrukerinformasjon om budgivning i salgsoppgaven.

Oppdragsgiver er oppfordret til å ikke ta imot bud direkte fra budgiver, men å henvise budgiver videre til megler. Som kjøper vil du få forelagt kopi av budjournal. Alle bud vil bli gjort kjent for kjøper og selger i handelen. Øvrige budgivere kan be om å få en kopi av budjournal i anonymisert form.

Budgivning utenfor forbrukerforhold

Budgivere oppfordres til å legge inn bud elektronisk. Dette gjøres på eiendommens hjemmeside på aktiv.no, ved å bruke «Gi bud»-knappen. Ved elektronisk budgivning,

samtykker budgiver til elektronisk kommunikasjon. Det anbefales at hvert bud har en akseptfrist som muliggjør en forsvarlig avvikling av budrunden. Vi anbefaler minimum 30 minutter akseptfrist. Oppdragsgiver er oppfordret til å ikke ta imot bud direkte fra budgiver, men å henvise budgiver videre til megler. Megler kan ikke formidle bud med forbehold om at budet, eller forbehold i budet (hemmelige bud/hemmelige forbehold), skal holdes skjult for andre budgivere og interessenter.

Opplysningene i salgsoppgaven er godkjent av selger. Alle interessenter oppfordres imidlertid til grundig besiktigelse av eiendommen, gjerne sammen med fagmann før bud inngis.

Etter aksept av bud, vil eiendommens salgssum bli meddelt de som ev. måtte etterspørre denne. Eiendommens salgssum vil bli offentlig tilgjengelig ved overføring av hjemmel.

Hvitvaskingsreglene

Megler har plikt til å gjennomføre kundetiltak. Hvis kjøper ikke bidrar til at megler får gjennomført kundetiltak og dette fører til at transaksjonen ikke kan gjennomføres eller blir forsinket, misligholder kjøper avtalen. Etter 30 dager er misligholdet vesentlig. Dette gir selger rett til å heve og gjennomføre deknings salg for kjøpers regning.

Personopplysninger

Personopplysninger blir behandlet i samsvar med personopplysningsloven.

Boligselgerforsikring

Selger har tegnet boligselgerforsikring som dekker selgers ansvar etter avhendingsloven begrenset oppad til 14 millioner kroner. I den forbindelse har selger utarbeidet en egenerklæring som kjøper bør gjøre seg kjent med før budgivning.

Boligkjøperforsikring

Vedlagt i salgsoppgaven følger informasjon om Boligkjøperforsikring og Advokatforsikring for boligeiere fra HELP Forsikring AS. Boligkjøperforsikring er en retts hjelpsforsikring som gir trygghet og profesjonell juridisk hjelp dersom det oppdages uventede feil eller mangler ved boligen de neste fem årene. Boligkjøperforsikring + Advokatforsikring for boligeiere har samme dekning som boligkjøperforsikring, med tillegg av fullverdig advokathjelp på viktige rettsområder i privatlivet. Les mer om begge forsikringene i vedlagt materiell eller på help.no. Det gjøres oppmerksom på at boligkjøperforsikring kun kan tegnes av forbruker. Meglerforetaket mottar kr 5 600/5 600/5 900 i kostnadsgodtgjørelse, avhengig av boligtype, samt et tillegg på kr 1 000 ved salg av Advokatforsikring for boligeiere.

Meglers vederlag

Meglerprovisjon 49 000,- av salgssum. I tillegg betales markedsføringspakke kr 12 000,- tilretteleggingshonorar kr 12 900,-, oppgjørshonorar kr 5 500,- og

grunnboksopplysninger kr 430,-. Visningshonorar utover annonsert visning kr 2 000,-. Dersom eiendommen ikke blir solgt er følgende avtalt: Oppdragsgiver betaler markedsføringspakke, tilretteleggingshonorar, grunnboksopplysninger, evt. visningshonorar samt rimelig vederlag for utført salgsarbeid. Alle priser er inkludert 25 % mva.

Ansvarlig megler

Kristine Langfjell
Eiendomsmegler MNEF
kristine.langfjell@aktiv.no
Tlf: 481 53 557

Oppdragstaker

REDE Eiendomsmegling Mo i Rana, organisasjonsnummer 979159722
Ole Tobias Olsens gate 5,

Salgsoppgavedato

03.03.2026











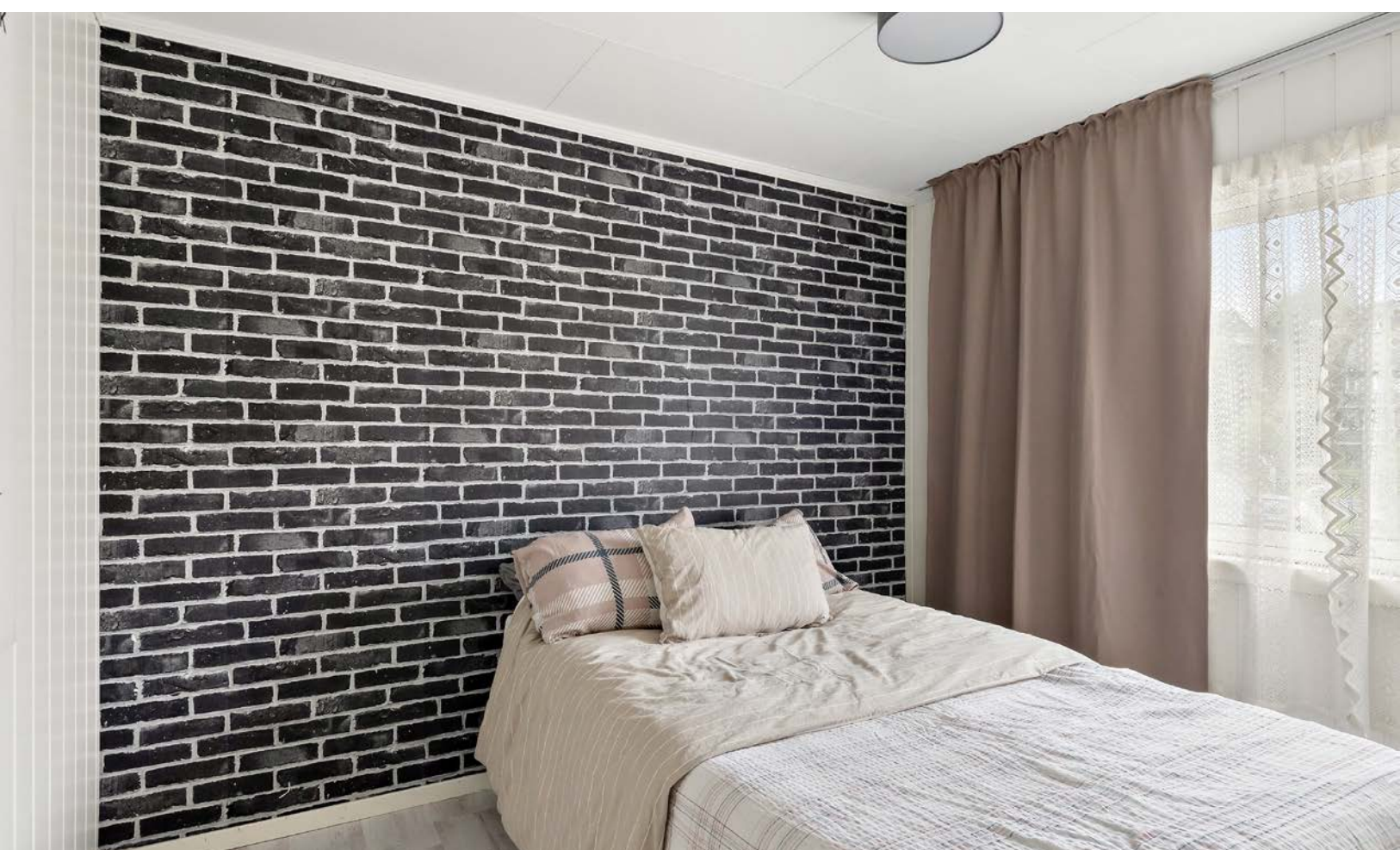





Vedlegg

Tilstandsrapport

-  1/2-part av vertikaldelt tomannsbolig
-  Brannklokkeveien 23 B, 8622 MO I RANA
-  RANA kommune
-  # gnr. 20, bnr. 65, fnr. 1149

Markedsverdi

2 900 000

Sum areal alle bygg: BRA: 180 m² BRA-i: 135 m²



Befaringsdato: 07.01.2025

Rapportdato: 10.01.2025

Oppdragsnr.: 20914-2090

Referansenummer: OF3457

Autorisert foretak: Motakst AS

Sertifisert Takstingeniør: Marius Høgås

Vår ref: Lars Brattland



**MO
TAKST**



Rapporten kan brukes i inntil ett år etter befaringsdatoen, og kan ikke gjenbrukes ved flere boligsalg i denne perioden. For eiendomsoverdragelser fra 1.1.2024, må selger sørge for at areal i rapporten er oppdatert og følger ny bransjestandard for areal. Skjer det endringer, oppstår skader også videre på boligen, bør du som selger be om oppdatert rapport.

Norsk takst

Norsk takst er bransjeorganisasjonen for landets bygningssakkyndige og takstforetak, med om lag 1400 sertifiserte medlemmer fordelt på omtrent 1000 bedrifter. I boligomsetningen regnes takstrapportene som et helt avgjørende element i den informasjonen som gjøres tilgjengelig for kjøper. Årlig leverer medlemmene rundt 120.000 slike takster. Det gir unik oversikt over norske boliger, og bidrar til at alle oppdrag kan utføres med utgangspunkt i erfaringsbasert kvalitet.



Det stilles høye krav til utdanning, sertifisering og yrkesetikk. Norsk takst er opptatt av at boligomsetningen skal være trygg, og legger vekt på å opptre uavhengig av andre bransjeaktører. Bygningssakkyndige fakturerer sine tjenester uten hensyn til hvilken pris som oppnås, og skal heller ikke på annen måte ha noen egeninteresse knyttet til handelen.

Uavhengighet og god fagkunnskap har over tid bygget troverdighet og tillit. Både selger og kjøper skal kunne stole på bygningssakkyndiges vurderinger. For tilfeller der det likevel skulle oppstå misnøye med utført arbeid, har vi sammen med Forbrukerrådet etablert en klagenemnd.

Norsk takst har en sentral rolle i utviklingen av norske standarder, regler og profesjonsprinsipper, og representerer bransjen i alle relevante internasjonale fora. Dette sikrer at norske bygningssakkyndige tidlig kan tilpasse seg krav og bransjetrender fra utlandet, samtidig som takseringsfaget får en norsk stemme på verdensbasis. Organisasjonen bidrar i næringspolitisk sammenheng, og har vært en pådriver for å sikre at lover og regler gir trygghet for forbrukerne i boligomsetningen.

Motakst AS

Motakst AS ble grunnlagt med formål om å bistå boligselgere / boligkjøpere over hele Helgeland, med trygge og troverdige tilstandsrapporter ved salg av bolig. Våre tilstandsrapporter tar for seg flere punkter enn hva Forskriften til avhendingsloven krever, dette betyr med andre ord at både kjøper og selger av boligen er svært godt ivaretatt. Dette minsker risikoen for at reklamasjoner og uønskede overraskelser skal oppstå etter overtagelsen av boligen. Vi har til sammen mange års erfaring fra byggebransjen, og er registrert Mesterbedrift. Vi har seks sertifiserte takstmenn og flere under utdanning som er registrert hos Norsk Takst. Motakst AS bistår også med verditakster i forbindelse med bank/refinansiering, forhåndstakster, byggelånskontroll, uavhengig kontroll av våtrom og lufttetthet i nye boliger samt tegning og byggesøknad. Vi har i dag kontorer i Mo i Rana og Tromsø, men utfører oppdrag over hele Nord-Norge.

Rapportansvarlig

Marius Høgås

Marius Høgås
Uavhengig Takstingeniør
maris@motakst.no
472 67 180



Dette trenger du å vite om tilstandsrapporten



Hva er en tilstandsrapport?

En tilstandsrapport beskriver synlige skader/avvik eller tegn på skader/avvik på boligen. Rapporten fremhever vanligvis ikke positive egenskaper ved boligen.



Hva vurderer en bygningsakkyndig?

Den bygningsakkyndige vurderer boligen ut fra hva man kan forvente av en bygning av samme alder og type. Vurderingen gjøres som regel mot hvordan det var vanlig å bygge og regler som gjaldt da boligen ble oppført (søknadstidspunktet). Forhold som er vanlige for bygningens alder, slik som slitasje etter normal bruk regnes ikke som avvik.



Hva inneholder tilstandsrapporten?

Den bygningsakkyndige undersøker rom og bygningsdeler slik det kommer frem av [Forskrift til avhendingsloven](#). Tilstandsrapporten inneholder bare avvik som den bygningsakkyndige kan se eller kontrollere med enkle hjelpemidler. Det gjøres ikke nærmere undersøkelser slik som åpning av vegger eller andre bygningsdeler. I vegg mot våtrom og rom under terreng kan det borres et hull for å gjøre enkle undersøkelser slik som fuktøk.

Når du kjøper en brukt bolig

Når du kjøper en brukt bolig, er det viktig å være oppmerksom på at dette ikke kan sammenlignes med å kjøpe en ny bolig. Måten boligen ble bygget på kan være annerledes enn i dag. Bygninger svekkes over tid, og utsettes for slitasje blant annet på grunn av bruk og vær og vind. Mange boliger fornyes helt eller delvis, noen i flere omganger, eller det oppføres tilbygg. Særlig for boliger som er pusset opp eller endret, er det viktig å merke seg at fornyelse av overflater ikke nødvendigvis betyr at bygningsdeler under er forbedret.

Vurdering mot byggeår

Den bygningsakkyndige vil vurdere boligen mot hvordan det var vanlig å bygge og regler som gjaldt da bygningen ble oppført (søknadstidspunktet). Den bygningsakkyndige ser etter avvik som har betydning for og som reduserer boligens funksjon og verdi, og som kommer frem av Forskrift til avhendingslova. Noen rom og bygningsdeler slik som bad og vaskeom, og forhold som gjelder sikkerhet mot brann, rekkverk og trapper osv., vil den bygningsakkyndige vurdere mot dagens regelverk. Etter dagens regelverk vil disse kunne få en tilstandsgrad 2 eller 3 uten at det nødvendigvis er krav om at avviket må utbedres.

Tilstandsrapporten beskriver ikke hele boligen

BYGNINGSSAKKYNDIGE SER FOR EKSEMPEL IKKE PÅ

- vanlig slitasje og normal vedlikeholdstilstand
- bagatellmessige forhold som ikke påvirker bygningens bruk eller verdi vesentlig
- etasjeskillere
- tilleggsbygg slik som garasje, bod, anneks, naust også videre
- utvendige trapper
- støttemurer
- skjulte installasjoner
- installasjoner utenfor bygningen
- full funksjonstesting av el- og VVS-installasjoner
- geologiske forhold og bygningens plassering på grunnen
- bygningens planløsning
- bygningens innredning
- løspore slik som hvitevarer
- utendørs svømmebasseng og pumpeanlegg
- bygningens estetikk og arkitektur
- bygningens lovlighet (bortsett fra bruksendringer, brannceller og forhold som åpenbart kan påvirke helse, miljø og sikkerhet)
- fellesarealer (med mindre boligeier har vedlikeholdsplikt for fellesarealer og dette er kjent for bygningsakkyndig, eller fellesarealet har en særlig tilknytning til boligen).

© iVerdi 2023 © Norsk takst 2023

Malen til denne rapporten, inkludert standardtekstene fra Norsk takst, er vernet etter åndsverkloven og kan kun benyttes av medlemsforetakene i Norsk takst og av takstingeniører som er sertifisert i slikt foretak, samt av kunder hos iVerdi og studenter hos NEAK. For andre aktører er eksemplarframstilling av malen og standardtekster, som utskrift og annen kopiering til bruk som grunnlag for tilsvarende rapporter, bare tillatt når det er hjemlet i lov (kopiering til privat bruk, sitat o.l.) eller avtale med Norsk Takst ([Forside](#)) eller iVerdi ([Hjem-iVerdi](#)).

Utnyttelse i strid med lov eller avtale kan medføre erstatnings- og straffeansvar.

Dette trenger du å vite om tilstandsrapporten

Tilstanden vurderes med ulike tilstandsgrader

Tilstanden gir uttrykk for en gitt forventet tilstand, blant annet vurdert ut fra alder og normal bruk. Ved Tilstandsgrad 0 (TG0) og Tilstandsgrad 1 (TG1) gir den bygningsakkyndige normalt ingen begrunnelse for valg av tilstandsgrad. Grunnen er at bygningen eller bygningsdelen da bare har normal slitasje. Ved skjulte konstruksjoner kan alder alene avgjøre tilstandsgrad. Når bygningsakkyndige anbefaler tiltak, for eksempel utbedringer, må brukeren av rapporten vurdere om tiltakene er nødvendige og lønnsomme.

Når den bygningsakkyndige velger tilstandsgrad, baseres vurderingen på faste kriterier som følger av gjeldende bransjestandard for Teknisk tilstandsanalyse ved omsetning av bolig og Forskrift til avhendingslova.



TILSTANDSGRAD 0, TG0: INGEN AVVIK

Bygningsdelen skal være tilnærmet ny, ikke vise tegn på slitasje og det skal være lagt frem dokumentasjon på faglig god utførelse. Det er ingen merknader til delen.



TILSTANDSGRAD 1, TG1: MINDRE AVVIK

Bygningsdelen skal bare ha normal slitasje, og strakstiltak skal ikke anses som nødvendig. Graden kan også brukes når delen er ny, men der dokumentasjon på faglig god utførelse mangler.



TILSTANDSGRAD 2, TG2: VESENTLIGE AVVIK OG MINDRE AVVIK SOM ETTER NS 3600 GIR TG 2

Bygningsdelen skal enten ha feil utførelse, en skade eller symptomer på skade, sterk slitasje eller nedsatt funksjon. Graden gis når bygningsdelen trenger vedlikehold eller tiltak i nær fremtid. Graden skal også brukes når delen er gammel og det er grunn til å varsle om faren for skader på grunn av alderen, eller når det er grunn til å overvåke delen spesielt på grunn av fare for større skader eller følgeskader.

Ved avvik som ikke krever umiddelbare tiltak (ingen umiddelbar kostnad) så blir TG2 markert med en lysere farge.



TILSTANDSGRAD 3, TG3: STORE ELLER ALVORLIGE AVVIK

Denne tilstandsgraden brukes ved kraftige tegn på forhold som man må regne med trenger utbedring straks eller innen kort tid. Det er påvist funksjonssvikt eller sammenbrudd.



IKKE UNDERSØKT/IKKE TILGJENGELIG FOR UNDERSØKELSE

Det kan være avvik/skader som ikke er avdekket.

Hva er et anslag på utbedringskostnad?

Hva det vil koste å utbedre rom eller bygningsdeler, er et forsiktig anslag basert på nåværende kvalitet, registrert avvik og angitte tiltak i rapporten. Anslaget er gitt på generelt grunnlag og må ikke forveksles med et pristilbud fra en håndverker. Det kan foreligge avvik og tiltak som ikke kommer frem av rapporten. Utbedringskostnad avhenger blant annet av personlige valg av og markedspris på materialer og tjenesteyter.

I rapporten skal det settes anslag for utbedringskostnad for TG3, og slikt anslag kan også gis ved TG2.



Ingen umiddelbare kostnader



Tiltak under kr 10 000



Tiltak mellom kr 10 000 - 50 000



Tiltak mellom kr 50 000 - 100 000



Tiltak mellom kr 100 000 - 300 000



Tiltak over kr 300 000

Beskrivelse av eiendommen

Markedsvurdering

Totalt Bruksareal	180 m ²
Totalt Bruksareal for hoveddel	135 m ²
Totalpris	2 900 000

Arealer

[Gå til side](#)

Befaring - og eiendomsopplysninger

[Gå til side](#)

Tomteverdi og teknisk verdi bygninger 3 100 000

Forutsetninger og vedlegg

[Gå til side](#)

Lovlighet

[Gå til side](#)

1/2-part av vertikaldelt tomannsbolig

- Det foreligger godkjente og byggemeldte tegninger, som stemmer med dagens bruk

Det foreligger godkjente tegninger datert 21.03.1974 og 05.02.1954 som stemmer med dagens bruk.

Rommene i kjelleretasjen har en noe annen inndeling enn tegningene viser, og rommene har ingen definisjon på tegningene. Det er derfor ikke mulig å vurdere lovligheten i kjelleretasjen. Ut fra kjellerens tilstand og materialvalg, fremstår denne som urørt fra byggeår.

Garasje

- Det foreligger godkjente og byggemeldte tegninger, som stemmer med dagens bruk

Sammendrag av boligens tilstand

Fordeling av tilstandsgrader

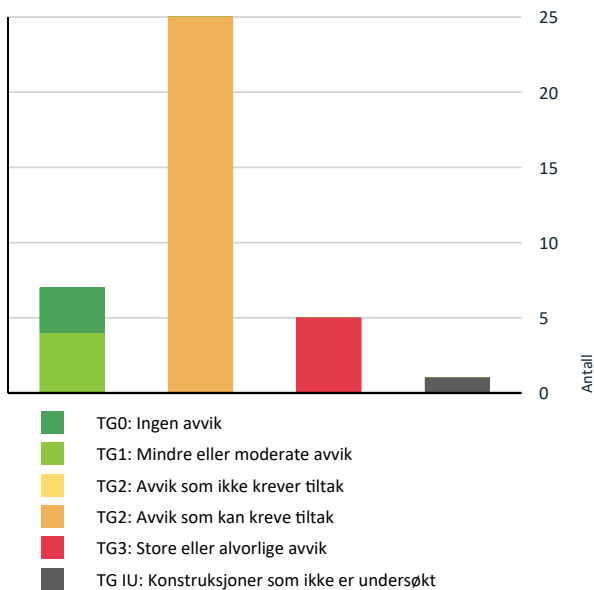

Vil du vite mer om tilstandsgrader? Se side 4.

Anslag på utbedringskostnad

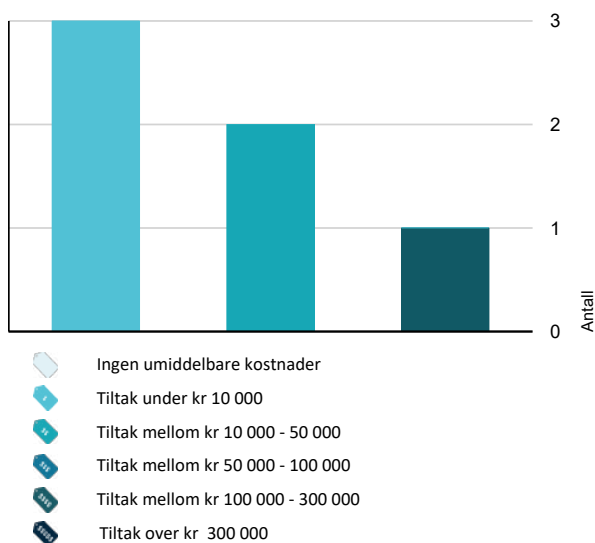

Hva er anslag på utbedringskostnad? Se side 4.

Oppsummering av avvik

Vil du vite mer? Se på rommet eller bygningsdelen senere i rapporten.

1/2-part av vertikaldelt tomannsbolig

TG 3 STORE ELLER ALVORLIGE AVVIK

Utvendig > Utvendige trapper [Gå til side](#)

Det er ikke montert rekkverk.
Rekkverkshøyder er under dagens forskriftskrav til rekkverk i trapper.

Trappen til inngangspartiet mangler rekkverk.
Trappen til terrassen har noe skjevheter.

Kostnadsestimat: Under 10 000

Våtrom > 2. etasje > Bad/wc > Ventilasjon [Gå til side](#)

Rommet har ingen ventilasjon

Kostnadsestimat: Under 10 000

Våtrom > Kjelleretasje > Vaskerom > Generell [Gå til side](#)

Våtrommet må oppgraderes for å tåle normal bruk etter dagens krav.

Rommet har ingen membran/tettesjikt.
Rommet har kun naturlig ventilasjon.
Rustskader i sluk.

Kostnadsestimat: 100 000 - 300 000

Tekniske installasjoner > Elektrisk anlegg [Gå til side](#)

Ei-skap med automatsikringer og måler plassert i kjellernedgang.

Kostnadsestimat: Under 10 000

Tomteforhold > Forstøtningsmurer [Gå til side](#)

Det mangler rekkverk/annen sikring på forstøtningsmuren(e) ut ifra dagens krav.

Kostnadsestimat: 10 000 - 50 000

TG IU KONSTRUKSJONER SOM IKKE ER UNDERSØKT

Våtrom > Kjelleretasje > Vaskerom > Tilliggende konstruksjoner våtrom [Gå til side](#)

Det er pga bygningsmessige hindringer ikke fysisk mulig å foreta hulltaking i vegg bak våtsone

TG 2 AVVIK SOM KAN KREVE TILTAK

Utvendig > Takteking [Gå til side](#)

Sammendrag av boligens tilstand

Mer enn halvparten av forventet brukstid er passert på taktekkingen.
Taktekkingen har mose og slitasje på grunn av elde.
Råteskader i vindskibord og deler av rupanelen.

! Utvendig > Nedløp og beslag [Gå til side](#)

Det er ikke tilfredsstillende bortledning av vann fra taknedløp ved grunnmur.
Det mangler tilfredsstillende adkomst til pipe for feier.
Mer enn halvparten av forventet brukstid er passert på renner/nedløp/beslag.
Takstige med bøyle er ikke lenger godkjent av feiervesenet.

! Utvendig > Veggkonstruksjon [Gå til side](#)

Det er ingen lusing/musebånd i nedre kant av konstruksjon.
Stedvis noe sprekker i kledningen.

! Utvendig > Takkonstruksjon/Loft [Gå til side](#)

Det er påvist andre avvik:
Det er registrert istapper fra taket vinterstid.
Stedvis noe fuktskjolder i undertaket, det er usikkert om det er noe vanninnslag gjennom taktekket ettersom det ikke var nedbør ved befaring.
Uisolert ventilasjonskanal og lufting av avløpsrør.

! Utvendig > Vinduer [Gå til side](#)

Det er påvist at enkelte vinduer er vanskelig å åpne/lukke.
Det er påvist avvik rundt innsettingsdetaljer.
Enkelte av vinduene er utvendig værslitte.
Noe mosegroing på enkelte vinduer.

! Utvendig > Dører [Gå til side](#)

Det er påvist dører som er vanskelig å åpne eller lukke.
Hovedinngangsdøren er noe vanskelig å åpne/lukke.
Sår i dørkarm på hovedinngangsdøren.

! Innvendig > Overflater [Gå til side](#)

Overflater har en del slitasjegrad utover det en kan forvente.
Himlingen på det ene soverommet er løs. Himlingen er forsøkt skrudd opp med synlige skruer.
Bobler under belegget i trappegangen.
Stedvis noe gjenstående listearbeid i boligen.
Stedvis noe fuktsvell i laminatskjøter.

! Innvendig > Etasjeskille/gulv mot grunn [Gå til side](#)

Målt høydeforskjell på mellom 10 - 20 mm innenfor en lengde på 2 meter. Tilstandsgrad 2 gis med bakgrunn i standardens krav til godkjente måleavvik.
Målt høydeforskjell på over 15 mm gjennom hele rommet. Tilstandsgrad 2 gis med bakgrunn i standardens krav til godkjente måleavvik.

Målt avvik i 1. etasjen (stue):
Høydeforskjell i etasjeskille innenfor 2 meter på ca. 12 mm.
Høydeforskjell i etasjeskille gjennom hele rommet på ca. 16 mm.

Målt avvik i 2. etasjen (soverom):
Høydeforskjell i etasjeskille innenfor 2 meter på ca. 12 mm.
Høydeforskjell i etasjeskille gjennom hele rommet på ca. 15 mm.

! Innvendig > Radon [Gå til side](#)

Det er ikke foretatt radonmålinger, og bygget er heller ikke utført med radonsperre.

! Innvendig > Rom Under Terreng [Gå til side](#)

Det er påvist indikasjoner på noe fuktgjennomtrenging i kjellergulv.
Det er påvist indikasjoner på noe fuktgjennomtrenging inn i kjellermur.

! Innvendig > Kryp kjeller [Gå til side](#)

Det er påvist andre avvik:
Synlig isolasjon i stubbloftet.
Det er ikke montert fuktsperre mot grunn.

! Innvendig > Innvendige trapper [Gå til side](#)

Åpninger i rekkverk er større enn dagens forskriftskrav til rekkverk i trapper.
Det mangler håndløper på vegg i trappeløpet.
Rekkverkshøyder er under dagens forskriftskrav til rekkverk i trapper.
Trappen mellom 1. og 2. etasje mangler håndløper.

Trappen mellom kjelleretasjen og 1. etasje har for store åpninger i rekkverket og det mangler håndløper.

 **Kostnadsestimat: 10 000 - 50 000**

! Innvendig > Innvendige dører [Gå til side](#)

Det er påvist avvik som tilsier at det bør foretas tiltak på enkelte dører.

Sammendrag av boligens tilstand

Enkelte av dørene tar i karm/terskel ved åpning/lukking.
Enkelte dører mangler dekkpropper.

Det er påvist mangelfull ventilasjon på ett eller flere rom i boligen.

! Våtrom > 2. etasje > Bad/wc > Overflater vegger og himling [Gå til side](#)

Våtromsplater er ikke montert fagmessig.

Det er ikke montert bunnlist på våtromsplatene.

! Våtrom > 2. etasje > Bad/wc > Overflater Gulv [Gå til side](#)

Det er påvist at høydeforskjell fra topp slukrist til gulv/synlig topp membran ved dørterskel er mindre enn 25 mm.

Det er påvist avvik i fallforhold til sluk i forhold til krav i forskrift på byggetidspunktet.

! Våtrom > 2. etasje > Bad/wc > Sanitærutstyr og innredning [Gå til side](#)

De er registrert at toalett ikke er festet tilfredsstillende.

Det mangler fuge mellom servant og vegg.
Servanten har noe treg avrenning og det er ikke montert sil foran avløpet i servanten.
Det er ikke montert vannlås under servanten.
Noe svimerker over reflektorovn.
Skuffen på innredningen er løs.

! Kjøkken > 1. etasje > Kjøkken > Overflater og innredning [Gå til side](#)

Det er påvist andre avvik:

Enkelte skapdører kan ikke lukkes helt.

! Tekniske installasjoner > Vannledninger [Gå til side](#)

Mer enn halvparten av forventet brukstid er passert på innvendige vannledninger.

Mer enn halvparten av forventet brukstid er passert på deler av innvendige vannledninger.

! Tekniske installasjoner > Avløpsrør [Gå til side](#)

Mer enn halvparten av forventet brukstid er passert på innvendige avløpsledninger.

Mer enn halvparten av forventet brukstid er passert på deler av innvendige avløpsledninger.

! Tekniske installasjoner > Ventilasjon [Gå til side](#)

! Tekniske installasjoner > Varmepumpe [Gå til side](#)

Mer enn halvparten av forventet brukstid på VVS-installasjoner er oppbrukt.

Det har ikke vært avholdt service på anlegget senere år.

! Tekniske installasjoner > Varmtvannstank [Gå til side](#)

Det er ikke påvist tilfredsstillende el-tilkobling av varmtvannstank iht. gjeldende forskrift.

! Tomteforhold > Drenering [Gå til side](#)

Det mangler, eller på grunn av alder er det sannsynlig at det mangler, utvendig fuksikring av grunnmuren ved kjeller/underetasje.

Mer enn halvparten av forventet levetid på drenering er overskredet.

Det er usikkerhet om taknedløp/drenering er koblet sammen med kloakken. Dersom dette er tilfelle så kan kommunen pålegge å legge taknedløp/drenering i separat system. For nærmere informasjon om dette ta kontakt med kommunen.

! Tomteforhold > Grunnmur og fundamenter [Gå til side](#)

Grunnmuren har sprekkdannelse.

Grunnmuren har stedvis noe avflassing på innsiden.

! Tomteforhold > Utvendige vann- og avløpsledninger [Gå til side](#)

Mer enn halvparten av forventet brukstid er passert på utvendige avløpsledninger.

Mer enn halvparten av forventet brukstid er passert på utvendige vannledninger.

Tilstandsrapport

1/2-PART AV VERTIKALDELT TOMANNSBOLIG



Byggeår

1956

Kommentar

Boligen fikk utstedt ferdigattest den 10.10.1956.

Anvendelse

Boligen var ved befaring bebodd av eier.

Standard

Boligen holder generelt normal standard, alder tatt i betraktning.

Vedlikehold

Boligen fremstår som normalt godt vedlikeholdt, men enkelte oppgraderinger må påregnes iht. normal elde og slitasje.

UTVENDIG

Takteking

Punktet må sees i sammenheng med Takkonstruksjon/Loft

Taket er tekket med pappshingel fra ca. 2006.

Taktekkingen er besiktet fra bakkenivå grunnet manglende forsvarlig adkomst.

Eier opplyser om at mosen ble fjernet sommeren 2024, ved befaring den 06.01.2025 var taket snødekt og det er derfor ikke mulig å kontrollere taket etter mosen ble fjernet.

Vurdering av avvik:

- Mer enn halvparten av forventet brukstid er passert på taktekkingen.
- Taktekkingen har mose og slitasje på grunn av elde.

Råteskader i vindskibord og deler av rupanelen.

Konsekvens/tiltak

- Overvåk tilstanden jevnlig. For å få tilstandsgrad 0 eller 1 må tekkingen skiftes ut, men tidspunktet for når dette er nødvendig er vanskelig å si noe om.

Mose/reinlav kan normalt sett fjernes med en kraftvask eller lignende.

Råteskadede vindskibord og rupanel må skiftes ut.

Tilstandsrapport



Bilde fra befaring den 07.09.2023.



Ved befaring den 06.01.2025 var taket snødekt.

TG 2 Nedløp og beslag

Renner og nedløp av metall. Luftehatter på taket. Takstige med bøyle til pipen. Pipen er tekket med heldekkende beslag.

Vurdering av avvik:

- Det er ikke tilfredsstillende bortledning av vann fra taknedløp ved grunnmur.
- Det mangler tilfredsstillende adkomst til pipe for feier.
- Mer enn halvparten av forventet brukstid er passert på renner/nedløp/beslag.

Takstige med bøyle er ikke lenger godkjent av feiervesenet.

Konsekvens/tiltak

- Det bør lages system for bortledning av vann fra taknedløp ved grunnmur.
- Overvåk tilstanden jevnlig. For å få tilstandsgrad 0 eller 1 må beslag/renner/nedløp skiftes ut, men tidspunktet for når dette er nødvendig er vanskelig å si noe om.
- Stigetrinn for feier må monteres.

Takstige skal være montert på alle tak som har helling utover (mer enn 6 grader), der feiing foregår fra tak. Takstige som benyttes skal være typegodkjent og må monteres i henhold til monteringsanvisning fra produsent av stigen. Takstigen skal være festet i bærende konstruksjon (takstoler). Takstiger av tre, eller takstiger som er festet med bøyle over mønet eller i kjetting rundt pipe er ikke godkjent.

Tilstandsrapport

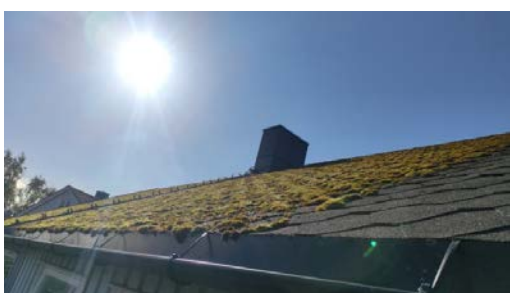

TG 2 Veggkonstruksjon

Yttervegger av reisverk av tre. Ytterveggene er utvendig tekket med stående kledning. Det bemerkes at takstingeniøren ikke har gjort fysiske inngrep i konstruksjonen og at isolasjonstykkel, kvalitet eller tilstand derfor ikke kan dokumenteres.

Vurdering av avvik:

- Det er ingen lusing/musebånd i nedre kant av konstruksjon.

Stedvis noe sprekker i kledningen.

Konsekvens/tiltak

- Musebånd/lusing må etableres.

Sprukken/skadet trekledning må skiftes ut.



TG 2 Takkonstruksjon/Loft

Punktet må sees i sammenheng med Takteking

Saltak takkonstruksjon av tre.

Loftskillet er isolert med glassvatt og sydde matter.

Adkomst til kaldloftet via luke i himling i gangen i 2. etasjen.

Det ble fuktmålt i takkonstruksjonen ved befaring, og det ble ikke registrert forhøyede fuktverdier.

Vurdering av avvik:

- Det er påvist andre avvik:
- Det er registrert istapper fra taket vinterstid.

Tilstandsrapport

Stedvis noe fuktskjolder i undertaket, det er usikkert om det er noe vanninnslag gjennom taktekket ettersom det ikke var nedbør ved befaring. Uisolert ventilasjonskanal og lufting av avløpsrør.

Konsekvens/tiltak

- Andre tiltak:

Ventilasjonskanal og avløpsrør bør isoleres for å hindre kondensskader.

Overvåk tilstanden med tanke på lekkasjer, tidspunkt for utskiftning av takteking nærmer seg.



TG 2 Vinduer

Vinduer av tre med 2-lags isolerglass.

Vinduer av tre med koblet glass.

Vurdering av avvik:

- Det er påvist at enkelte vinduer er vanskelig å åpne/lukke.
- Det er påvist avvik rundt innsetningsdetaljer.

Enkelte av vinduene er utvendig værslitte.

Noe mosegroing på enkelte vinduer.

Konsekvens/tiltak

- Vinduer må justeres.
- Det må påregnes noe vedlikehold og at enkelte vinduer må skiftes ut.

Utskiftning av eldre vinduer må påregnes.

Tilstandsrapport



TG 2 Dører

Hovedinngangsdør: Takoverbygget malt isolert dør med 2-lags isolerglassfelt. Døren har montert kødelås.
Terrassedør: Isolert dør med 2-lags isolerglassfelt.

Vurdering av avvik:

- Det er påvist dører som er vanskelig å åpne eller lukke.

Hovedinngangsdøren er noe vanskelig å åpne/lukke.
Sår i dørkarm på hovedinngangsdøren.

Konsekvens/tiltak

- Dører må justeres.



Tilstandsrapport

TG 1 Balkonger, terrasser og rom under balkonger

Terrasse på ca. 18 m² med stående rekkverk. Rekkverket har en høyde på ca. 109 cm. Konstruksjon av tre innfestet i bygningskroppen og fundamentert på støpte peler. Adkomst fra hage og via dør fra stuen.



TG 3 Utvendige trapper

Trapp av tre til repos med stående rekkverk foran inngangsdøren. Rekkverket har en høyde på ca. 85 cm.

Trapp av tre med stående rekkverk til terrassen.

Vurdering av avvik:

- Det er ikke montert rekkverk.
- Rekkverkshøyder er under dagens forskriftskrav til rekkverk i trapper.

Trappen til inngangspartiet mangler rekkverk.

Trappen til terrassen har noe skjevheter.

Konsekvens/tiltak

- Rekkverk må monteres for å lukke avviket.

Kostnadsestimat: Under 10 000



INNSENDT

Tilstandsrapport

TG 2 Overflater

Gulv er tekket med laminat og belegg.
Vegger er tekket med malte panelplater og tapet.
Himlinger er tekket med malte plater.

Vurdering av avvik:

- Overflater har en del slitasjegrad utover det en kan forvente.

Himlingen på det ene soverommet er løs. Himlingen er forsøkt skrudd opp med synlige skruer.
Bobler under belegget i trappegangen.
Stedvis noe gjenstående listearbeid i boligen.
Stedvis noe fuktsvell i laminatskjøter.

Konsekvens/tiltak

- Andre tiltak:

Det må påregnes noe vedlikehold/utbedring av enkelte overflater.
Gjenstående arbeid med lister må fullføres.



TG 2 Etasjeskille/gulv mot grunn

Etasjeskille av trebjelkelag og støpt betonggulv mot grunn.

Vurdering av avvik:

- Målt høydeforskjell på mellom 10 - 20 mm innenfor en lengde på 2 meter. Tilstandsgrad 2 gis med bakgrunn i standardens krav til godkjente måleavvik.
- Målt høydeforskjell på over 15 mm gjennom hele rommet. Tilstandsgrad 2 gis med bakgrunn i standardens krav til godkjente måleavvik.

Målt avvik i 1. etasjen (stue):

Høydeforskjell i etasjeskille innenfor 2 meter på ca. 12 mm.

Høydeforskjell i etasjeskille gjennom hele rommet på ca. 16 mm.

Målt avvik i 2. etasjen (soverom):

Høydeforskjell i etasjeskille innenfor 2 meter på ca. 12 mm.

Høydeforskjell i etasjeskille gjennom hele rommet på ca. 15 mm.

Konsekvens/tiltak

- For å få tilstandsgrad 0 eller 1 må høydeforskjeller rettes opp. Det vil imidlertid sjelden være økonomisk rasjonelt som et enkeltstående tiltak i en bolig som dette. Dersom boligen en gang skal renoveres, kan man vurdere slike tiltak.

Tilstandsrapport

TG 2 Radon

Eiendommen ligger i ett område som i følge av NGU radonkart er betegnet med aktsomhetsgrad: Usikker.

Vurdering av avvik:

- Det er ikke foretatt radonmålinger, og bygget er heller ikke utført med radonsperre.

Konsekvens/tiltak

- Det bør gjennomføres radonmålinger.

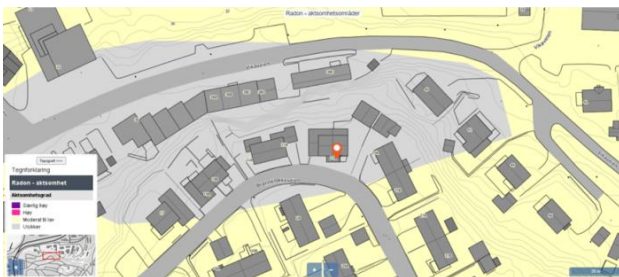

TG 1 Pipe og ildsted

Boligen har ett innvendig pipeløp av teglstein som strekker seg fra kjelleretasje og over tak. Boligen har ett fastmontert ildsted, lukket vedovn i stuen.

Ildstedet var i bruk ved befaring.

Sotluke montert i kjelleretasjen.

Siste tilsyn er utført i 2022, ingen anmerkninger.

Siste feiing ble utført i 2024, opplyser eier.



TG 2 Rom Under Terreng

Punktet må sees i sammenheng med 'Drenering'

Kjelleretasjen har åpne mur/betongkonstruksjoner, og hulltaking er derfor ikke foretatt.

Vurdering av avvik:

- Det er påvist indikasjoner på noe fuktgjennomtrenging i kjellergulv.
- Det er påvist indikasjoner på noe fuktgjennomtrenging inn i kjellermur.

Konsekvens/tiltak

- Det påviste fuktnivå gir grunn til å overvåke konstruksjonen jevnlig for å se utvikling over tid, og eventuelt foreta tiltak for å unngå fuktskader.

Dersom kjelleren skal benyttes som innredet rom, må dreneringen skiftes og grunnmuren fuktsikres.

Det må også utføres tiltak mot kapillæropp sug i den støpte sålen. Kjelleretasjen må bygges opp på nytt iht. godkjente og fuktsikre løsninger for rom under terreng.

Tilstandsrapport



Krypkjeller

Kryperom under tilbygget del av stuen. Kryperommet er midlertidig stengt med forskalingsplater og pressening.

Vurdering av avvik:

- Det er påvist andre avvik:

Synlig isolasjon i stubbloftet.

Det er ikke montert fuktsperre mot grunn.

Konsekvens/tiltak

- Andre tiltak:

Åpen isolasjon bør tildekkes slik at skadedyr ikke kan ta seg inn i konstruksjonen.

Det bør etableres fuktsperre mot grunn.



Innvendige trapper

Malt tretrapp som strekker seg fra 1. etasjen til 2. etasjen.
Inntrinn er tekket med belegg.

Betongtrapp som strekker seg fra kjelleretasjen til 1. etasjen.
Høyde på rekkverk: Ca. 86 cm.

Vurdering av avvik:

- Åpninger i rekkverk er større enn dagens forskriftskrav til rekkverk i trapper.
- Det mangler håndløper på vegg i trappeløpet.
- Rekkverkshøyder er under dagens forskriftskrav til rekkverk i trapper.

Trappen mellom 1. og 2. etasje mangler håndløper.

Trappen mellom kjelleretasjen og 1. etasjen har for store åpninger i rekkverket og det mangler håndløper.

Konsekvens/tiltak

- Håndløper bør monteres, men det var ikke krav på byggetidspunktet.
- Åpninger er såpass store at det ut ifra sikkerhetsmessige forhold anbefales å lage mindre åpninger.

Det bør påregnes noe vedlikehold av trappene.

Kostnadsestimat: 10 000 - 50 000

Tilstandsrapport

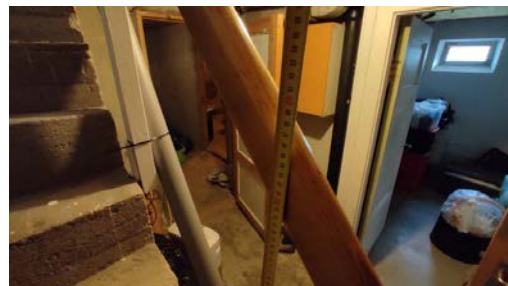
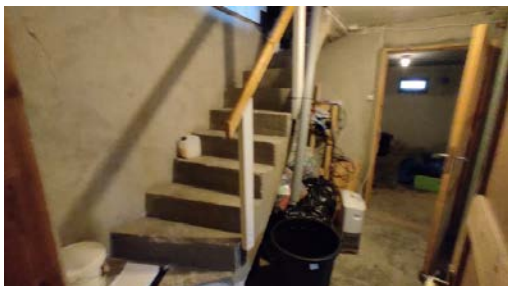

TG 2 Innvendige dører

Boligen har malte profilerte dører.

Vurdering av avvik:

- Det er påvist avvik som tilsier at det bør foretas tiltak på enkelte dører.

Enkelte av dørene tar i karm/terskel ved åpning/lukking.

Enkelte dører mangler dekkpropper.

Konsekvens/tiltak

- Enkelte dører må justeres.

Dekpropper bør monteres.



VÅTROM

2. ETASJE > BAD/WC

Generell

Det foreligger ikke dokumentasjon på løsninger eller utførelse av våtrommet.

Våtrommet er opplyst av eier å være renoverert i 2012.

2. ETASJE > BAD/WC

TG 2 Overflater vegger og himling

Vegger er tekket med våtromsplater.

Himling er tekket med malte plater.

Vurdering av avvik:

- Våtromsplater er ikke montert fagmessig.

Det er ikke montert bunnlist på våtromsplatene.

Konsekvens/tiltak

- Andre tiltak:

For å få tilstandsgrad 0 eller 1 må platene byttes ut og monteres iht. monteringsanvisningen. Det vil imidlertid sjelden være økonomisk rasjonelt som et enkeltstående tiltak på en bolig som dette. Dersom badet en gang skal renoveres, påse at våtromsplater blir montert etter leverandørs leggeanvisning.

Tilstandsrapport



2. ETASJE > BAD/WC

TG 2 Overflater Gulv

Gulv er tekket med vinylbelegg.

Vurdering av avvik:

- Det er påvist at høydeforskjell fra topp slukrist til gulv/synlig topp membran ved dørterskel er mindre enn 25 mm.
- Det er påvist avvik i fallforhold til sluk i forhold til krav i forskrift på byggetidspunktet.

Konsekvens/tiltak

- Det må foretas utbedring av fallforhold.

Vær oppmerksom ved bruk. For å få tilstandsgrad 0 eller 1 må gulvet bygges med riktig fall til sluk. Det vil imidlertid sjelden være økonomisk rasjonelt som et enkeltstående tiltak. Ved en eventuell renovering, påse at badet bygges med tilfredsstillende fall til sluk.

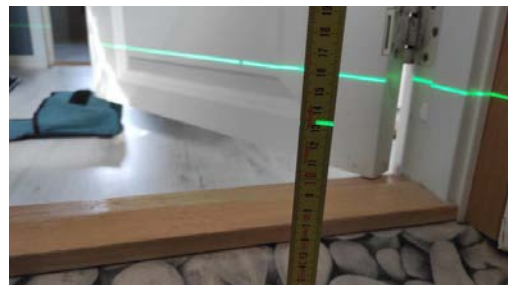

2. ETASJE > BAD/WC

TG 1 Sluk, membran og tettesjikt

Badet har plastsluk og synlig vinylbelegg som tettesjikt/membran.



2. ETASJE > BAD/WC

TG 2 Sanitærutstyr og innredning

Tilstandsrapport

Badet har innredning med heldekkende servant og ett-greps blandebatteri, dusjkabinett, gulvmontert toalett og reflektorovn.

Vurdering av avvik:

- De er registrert at toalett ikke er festet tilfredsstillende.

Det mangler fuge mellom servant og vegg.

Servanten har noe treg avrenning og det er ikke montert sil foran avløpet i servanten.

Det er ikke montert vannlås under servanten.

Noe svimerker over reflektorovn.

Skuffen på innredningen er løs.

Konsekvens/tiltak

- Løst klosett må festes.

Vannlås under servanten bør monteres.

Det anbefales å etablere sil på avløpet til servanten.

Fuge mellom servant og vegg bør etableres.



2. ETASJE > BAD/WC

! TG 3 Ventilasjon

Rommet har ingen ventilering.

Vurdering av avvik:

- Rommet har ingen ventilasjon

Konsekvens/tiltak

- Mekanisk avtrekk og tilluft må etableres.

Kostnadsestimat: Under 10 000

2. ETASJE > BAD/WC

! TG 0 Tilliggende konstruksjoner våtrom

Hulltaking ble utført mot våtsone fra tilliggende soverom.

Det ble ikke registrert forhøyede fuktverdier, og måleresultatet ble ikke synlig på fuktmåleren. Dette vil si at trevirket inneholder mindre enn 8% fuktighet.

Generelt bør ikke fuktigheten i trevirket ligge høyere enn 15%.

Tilstandsrapport



Måling første befaring.



Måling andre befaring.

KJELLERETASJE > VASKEROM

Generell

Vaskerommet har oppnådd mer enn halve sin teoretiske levetid, og renoveringer må derfor kunne påregnes.

Gulv av ubehandlet betong.

Gulvet har tilfredsstillende fall mot sluk.

Vegger er tekket med malt betong.

Himling er tekket med eternittplater.

Soilsluk i gulv.

Vaskerommet er utstyrt med utslagsvask og opplegg for vaskemskin.

Naturlig ventilasjon via ventil i vegg.

Vurdering av avvik:

- Våtrommet må oppgraderes for å tåle normal bruk etter dagens krav.

Rommet har ingen membran/tettesjikt.

Rommet har kun naturlig ventilasjon.

Rustskader i sluk.

Konsekvens/tiltak

- Våtrommet må totalrenoveres. Alle forhold med tettesjikt, våtsone, sluk m.m. må dokumenteres.

Vaskerommet anses som en grovkjeller og utbedringstiltak er derfor ikke påkrevd. Det gjøres allikevell oppmerksom på at vaskerommet er av eldre dato, og svikt kan enkelt oppstå. Ved eventuell oppgradering påse at rommet blir utført etter godkjente løsninger for rom under terreng.

Kostnadsestimat er satt for å oppgradere rommet iht. dagens krav til våtrom.

Kostnadsestimat: 100 000 - 300 000

Tilstandsrapport

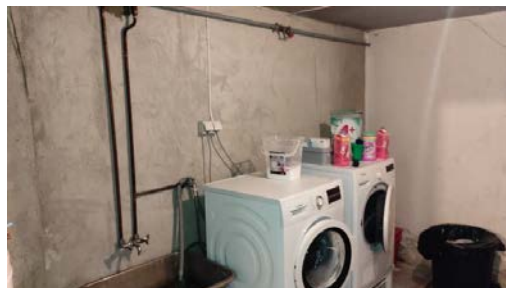

KJELLERETASJE > VASKEROM

TGIU Tilliggende konstruksjoner våtrom

Hulltaking er ikke foretatt da det ikke er fysisk mulig pga tilliggende konstruksjoner (betongvegger).

Vurdering av avvik:

- Det er pga bygningsmessige hindringer ikke fysisk mulig å foreta hulltaking i vegg bak våtsone

Konsekvens/tiltak

- TGIU gitt ut ifra manglende mulighet for hulltaking.

KJØKKEN

1. ETASJE > KJØKKEN

TGIU 2 Overflater og innredning

Kjøkkeninnredning av laminerte skrog med laminerte profilerte fronter, laminert benkeplate med nedfelt oppvaskkum i stål med ett-greps blandebatteri.

Belysning under overskap.

Kjøkkenet er utstyrt med integrerte hvitevarer som stekeovn og koketopp. Frittstående kjøleskap og oppvaskmaskin.

Det ble utført fuktsøk ved kjøleskap, oppvaskmaskin og vask. Ingen forhøyede fuktverdier ble registrert.

Vurdering av avvik:

- Det er påvist andre avvik:

Enkelte skapdører kan ikke lukkes helt.

Konsekvens/tiltak

- Andre tiltak:

Hengslene må justeres slik at skapdørene kan lukkes helt.

Tilstandsrapport



1. ETASJE > KJØKKEN

TG 1 Avtrekk

Det er kjøkkenventilator med avtrekk ut.



Funksjonstest av avtrekk.

TEKNISKE INSTALLASJONER

TG 2 Vannledninger

Vannledninger av kobber, jern og plast.

Stoppekraner plassert i kjelleretasjen. Dersom vannet skal stenges i hele boenheten må stoppekranen i naboboligen (23A) stenges. Vannrør mellom kjelleretasje og bad er skiftet ut i nyere tid.

Vurdering av avvik:

- Mer enn halvparten av forventet brukstid er passert på innvendige vannledninger.

Mer enn halvparten av forventet brukstid er passert på deler av innvendige vannledninger.

Konsekvens/tiltak

- Det er ikke behov for utbedringstiltak siden anlegget fungerer i dag, men ut ifra alder kan skader plutselig oppstå på eldre anlegg.

Tilstandsrapport



Rustdannelse på jernrør.

TG 2 Avløpsrør

Avløpsrør av plast og soil.

Lufting av avløpsanlegget går ut over tak, stakepunkt plassert i kjelleretasjen.

Avløpsrør mellom kjelleretasjen og badet er skiftet ut i forbindelse med tidligere vannlekkasje.

Vurdering av avvik:

- Mer enn halvparten av forventet brukstid er passert på innvendige avløpsledninger.

Mer enn halvparten av forventet brukstid er passert på deler av innvendige avløpsledninger.

Konsekvens/tiltak

- Det er ikke behov for utbedringstiltak siden anlegget fungerer i dag, men ut ifra alder kan skader plutselig oppstå på eldre anlegg.

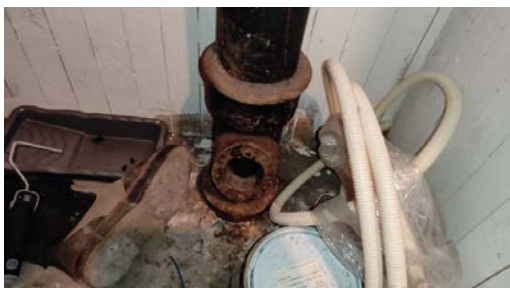

TG 2 Ventilasjon

Boligen har naturlig ventilasjon via ventiler i yttervegger og ventiler i vindu.

Vurdering av avvik:

- Det er påvist mangelfull ventilasjon på ett eller flere rom i boligen.

Konsekvens/tiltak

- Det bør etableres veggventiler/vindusventiler i alle oppholdsrom som ikke har det.

TG 2 Varmepumpe

Luft-til-luft varmpumpe av merket Panasonic fra 2012 i stuen.

Det er ikke utført service på varmpumpen.

Vurdering av avvik:

- Mer enn halvparten av forventet brukstid på VVS-installasjoner er oppbrukt.
- Det har ikke vært avholdt service på anlegget senere år.

Konsekvens/tiltak

- Det er ikke behov for utbedringstiltak siden VVS-installasjonen(e) fungerer i dag, men ut ifra alder kan skader plutselig oppstå på eldre VVS-installasjoner.

Tilstandsrapport

Utskiftning av varmepumpen bør påregnes på sikt, tidspunktet for dette er umulig å si.
For å sikre varmepumpens levetid anbefales det derfor å utføre service hvert 2. eller hvert 3. år.



Varmtvannstank

Varmtvannstank på ca. 200 liter av merket Ctc Ferro Fil fra 2008 plassert i kjelleretasjen.

Vurdering av avvik:

- Det er ikke påvist tilfredsstillende el-tilkobling av varmtvannstank iht. gjeldende forskrift.

Konsekvens/tiltak

- Det bør etableres tilfredsstillende el-tilkobling etter gjeldende forskrift.

Varmtvannsberedere må iht. NEK:400 monteres med fast el-tilkobling, men det var ikke krav på monterings tidspunktet.

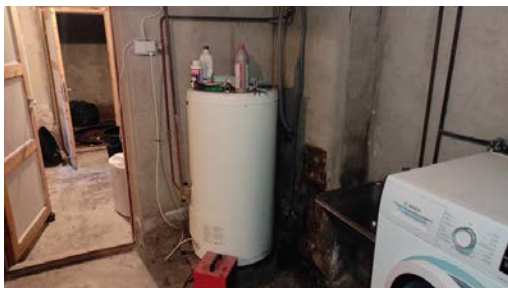

Elektrisk anlegg

Dette er en forenklet kontroll begrenset til de spørsmål og undersøkelser som forskrift til avhendingslova (tryggere bolighandel) § 2-18 inneholder. Dette kan ikke sammenlignes med en kontroll utført av offentlig myndighet (Det lokale eltilsyn) eller registrert elektrovirksomhet, og en bygningssakkyndig har verken kompetanse eller lov til å foreta en slik kontroll.

Tilstandsgraden er vurdert ut fra den forenklede og begrensede kontrollen som forskriften inneholder. El-anlegget kan ha feil og mangler som en slik forenklet undersøkelse ikke vil avdekke. Vær derfor oppmerksom på denne risikoen, og søk videre veiledning eller få en fullstendig kontroll utført av registrert elektrovirksomhet.

El-skap med automatsikringer og måler plassert i kjellernedgang.

1. Foreligger det eltilsynsrapport de siste 5 år, og det er ikke foretatt arbeid på anlegget etter denne, utenom retting av eventuelle avvik i eltilsynsrapport (dvs en el-tilsynsrapport uten avvik)?
Nei

Spørsmål til eier

2. Når ble det elektriske anlegget installert eller sist gang totalt rehabilitert (årstall)? Med totalt rehabilitert menes fullstendig utskiftet anlegg fra inntakssikring og videre.
El-anlegget er jevnlig oppgradert.
3. Er alle elektriske arbeider/anlegg i boligen utført av en registrert elektroinstallasjonsvirksomhet?
Ja

Tilstandsrapport

4. Er det elektriske anlegget utført eller er det foretatt tilleggsarbeider på det elektriske anlegget etter 1.1.1999?

Ja

Eksisterer det samsvarserklæring?

Nei

Samsvarserklæringer er ikke fremvist.

5. Foreligger det kontrollrapport fra offentlig myndighet – Det Lokale Eltilsyn (DLE) eller eventuelt andre tilsvarende kontrollinstanser med avvik som ikke er utbedret eller kontrollen er over 5 år?

Ukjent Takstingeniøren har ikke mottatt kontrollrapport fra siste tilsyn av anlegget utført av DLE.

6. Forekommer det ofte at sikringene løses ut?

Nei

7. Har det vært brann, branntilløp eller varmgang (for eksempel termiske skader på deksler, kontaktpunkter eller lignende) i boligens elektriske anlegg?

Nei

Generelt om anlegget

8. Er det tegn til at det har vært termiske skader (tegn på varmgang) på kabler, brytere, downlights, stikkontakter og elektrisk utstyr? Sjekk samtidig tilstanden på elektrisk tilkobling av varmtvannsbereder, jamfør eget punkt under varmtvannstank

Nei

9. Er der synlig defekter på kabler eller er disse ikke tilstrekkelig festet?

Ja

Inntak og sikringsskap

10. Er det tegn på at kabelinnføringer og hull i inntak og sikringsskap ikke er tette, så langt dette er mulig å sjekke uten å fjerne kapslinger?

Ja

11. Finnes det kursfortegnelse, og er den i samsvar med antall sikringer?

Ja

12. Foreta en helhetsvurdering av det elektriske anlegget, dets alder, allmenne tilstand og fare for liv og helse. Bør det elektriske anlegget ha en utvidet el-kontroll?

Ja Det bør utføres en utvidet el-kontroll.

Forventet levetid for elektriske anlegg er 25-30 år, utskiftninger av deler av el-anlegget kan være nødvendig.

Kostnadsestimatet settes for utførelse av el-kontroll, ved eventuelle utbedringer/utskiftninger kan kostnadene bli høyere.

Generell kommentar

NB:

Ved kjøp/salg anbefaler DLE kontroll av installasjon utført av installatørforetak. (NEK 405 El kontroll i bolig).

Kostnadsestimat: Under 10 000

Tilstandsrapport



Utett hull i sikringsskap.

TG 0 Branntekniske forhold

Dette er en forenklet kontroll begrenset til de spørsmål som fremkommer under. Tilstandsgraden er basert på retningslinjer til disse spørsmålene i bransjestandarden NS3600. Dette kan ikke sammenlignes med en fullstendig kontroll av branntekniske forhold av offentlig myndighet, eller en vurdering av boligens branntekniske forhold eller prosjektering fra en rådgiver med spesialkompetanse. En bygnings sakkyndig har verken kompetanse til å gi slik veiledning eller lov til å foreta en slik kontroll.

Tilstandsgraden er vurdert ut fra den forenklede og begrensede kontrollen. Det kan være feil og mangler om branntekniske forhold som en slik forenklet undersøkelse ikke vil avdekke. Vær derfor oppmerksom på denne risikoen, og søk videre veiledning eller rådgivning.

Boligen har røykvarslere og brannslukningsutstyr iht. forskriftskrav.

1. Er det mangler for brannslukningsutstyr i boligen iht. forskriftskrav på søknadstidspunktet, men minst Byggeforskrift 1985?
Nei
2. Er det skader på brannslukningsutstyr eller er apparatet eldre enn 10 år?
Nei
3. Er det mangler på røykvarslere i boligen iht. forskriftskrav på søknadstidspunktet, men minst Byggeforskrift 1985?
Nei
4. Er det skader på røykvarslere?
Nei

TOMTEFORHOLD

Byggegrunn

Byggegrunn av ukjente masser.

Det bemerkes at grunnforholdene ikke er vurdert på tilstandsnivå da det ikke er mulighet for kontroll av byggegrunn og stabilitet i masser uten vesentlige inngrep.

TG 2 Drenering

Tilstandsrapport

Punktet må sees i sammenheng 'Rom under terreng'

Drenering fra byggeår.

Ukjente masser rundt boligen.

Grunnmursplast med klemlist, denne er montert ca. 50 cm under bakken, utenpå den tidligere vortepappen opplyser eier.

Takstingeniøren har ikke mottatt dokumentasjon på utførelse og løsning av dreneringen og fuksikring av grunnmur.

Det er lagt ett lag ekstra med grunnmursplast over den tidligere grunnmursplasten. Eier opplyser om at denne stopper ca. 50 cm ned under bakken.

Vurdering av avvik:

- Det mangler, eller på grunn av alder er det sannsynlig at det mangler, utvendig fuksikring av grunnmuren ved kjeller/underetasje.
- Mer enn halvparten av forventet levetid på drenering er overskredet.

Det er usikkerhet om taknedløp/drenering er koblet sammen med kloakken. Dersom dette er tilfelle så kan kommunen pålegge å legge taknedløp/drenering i separat system. For nærmere informasjon om dette ta kontakt med kommunen.

Konsekvens/tiltak

- Tiltak for redrenering rundt boligen kan ikke utelukkes.
- Overvåk tilstanden jevnlig. For å få tilstandsgrad 0 eller 1 må dreneringen skiftes ut, men tidspunktet for når dette er nødvendig er vanskelig å si noe om. Bruken av underetg/kjeller vil og være avgjørende.

Ta kontakt med kommunen vedrørende mulig separering av spillvann (kloakk) og overvann (takvann og drens vann).



TG 2 Grunnmur og fundamenter

Grunnmur av betong.

Vurdering av avvik:

- Grunnmuren har sprekkdannelser.

Grunnmuren har stedvis noe avflassing på innsiden.

Konsekvens/tiltak

- Påviste skader må utbedres.

Sprekkene i muren skyldes setningsskader, dersom man skal utbedre disse må det først konstateres at bygget ikke lenger er i bevegelse. Dersom bygget ikke lenger er i bevegelse kan sprekkenes utbedres.

Ved utbedring anbefales det å benytte løsninger som anvist i Byggforsk detaljblad 720.425.

Tilstandsrapport

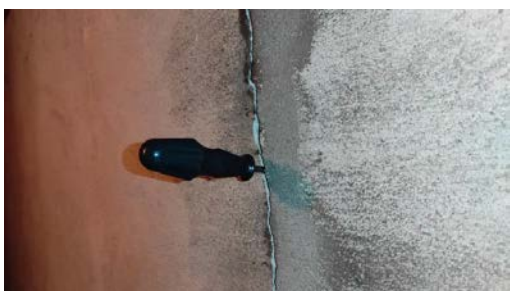

TG 3 Forstøtningsmurer

Støttemurer av betong i tilknytning til garasjen.

Vurdering av avvik:

- Det mangler rekkverk/annen sikring på forstøtningsmuren(e) ut ifra dagens krav.

Konsekvens/tiltak

- Rekkverk/annen sikring på forstøtningsmur må settes opp/utbedres.

Kostnadsestimat: 10 000 - 50 000



TG 0 Terrengforhold

Eiendommen ligger i ett skrående terreng.

TG 2 Utvendige vann- og avløpsledninger

Vannrør av ukjent materiale via kommunalt nett.

Avløpsrør av ukjent materiale via kommunalt nett.

Vann- og avløpsrør mellom boligen og det offentlige nettet er fra byggeår.

Vurdering av avvik:

- Mer enn halvparten av forventet brukstid er passert på utvendige avløpsledninger.

Tilstandsrapport

- Mer enn halvparten av forventet brukstid er passert på utvendige vannledninger.

Konsekvens/tiltak

- Det er ikke behov for utbedringstiltak siden anlegget fungerer i dag, men ut ifra alder kan skader plutselig oppstå på eldre anlegg.

Bygninger på eiendommen

Garasje

**Anvendelse**

Biloppstillingsplass for to biler.

Byggeår

2010

Kommentar

Garasjen ble byggegodkjent den 27.04.2010.

Standard

Garasjen holder enkel standard.

Vedlikehold

Garasjen fremstår som normalt godt vedlikeholdt, men har noe gjenstående arbeider.

Beskrivelse

Enkel beskrivelse:

Garasjen er fundamentert på stålkonstruksjon og hulldekker.

Yttervegger av bindingsverk/reisverk av tre, utvendig tekket med liggende kledning.

Saltak takkonstruksjon, utvendig tekket med profilerte stålplater.

Garasjen har noe gjenstående arbeider.

Bygget er ikke tilstandsvurdert.

Konklusjon og markedsvurdering

Formål med takseringen: Salg

Hovedbyggets BRA/BRA-i

135 m²/135 m²

1/2-part av vertikaldelt tomannsbolig: Entré, 3 Gang, Stue, Kjøkken, 3 Soverom, Bad, 3 Bod, Vaskerom

Andre bygg: Garasje

Bruksareal andre bygg: 45 m²

Detaljert oppstilling over areal finnes i rapporten.

Markedsverdi

Kr 2 900 000

Vurdering av hva verdien er i det åpne eiendomsmarkedet på vurderingstidspunkt. I tilfelle det er andel fellesgjeld/fellesformue, borett, bruksrett eller festet tomt, er det gjort fradrag/tillegg for dette. I markedsverdi er det gjort fradrag for festet tomt

Les mer om markedsverdi på siste side i rapporten.



Teknisk verdi bygninger, med tomteverdi

Kr 3 100 000

Kostnaden ved å oppføre et tilsvarende bygg i henhold til dagens lovverk, med fradrag for utidsmessighet, elde, vedlikeholds mangler, gjenstående arbeider, tilstandssvekkelser og forskriftsmangler.

Les mer om teknisk verdi på siste side i rapporten.

Markedsverdi uten fradrag **2 900 000**

Fradrag for festet tomt - 20 000

Konklusjon markedsverdi **2 900 000**

Fradrag for festetomt

Dersom det ikke fremgår av festeavtalen hvordan festeavgiften skal fastsettes, reguleres festeavgiften med tillegg av konsumprisindeksen fra avtalen ble inngått eller sist gang avgiften ble regulert. Festeavgiften reguleres så ofte det er avtalt, men ikke oftere enn en gang i året. Dersom ikke annet er avtalt, fastsettes avgiften hvert 10. år. Festeavgiften trekkes fra i markedsverdien.

Årlig festeavgift	Sist justert	Oppjustert festeavgift	Kapitalisert verdi (avrundet)
Kr. 824	01.01.2023	Kr. 824	Kr. 20 000

Markedsvurdering

Eiendommen ligger i et veletablert og attraktivt boligområde, og markedet for denne type objekter er normalt sett bra. Mo i Rana er for tiden i stor utvikling, og har i den siste tiden hatt et godt boligmarked.

Markedsverdien som kommer frem i rapporten, er det som takstingeniøren mener er riktig skjønsmessig markedspris i dagens boligmarked, dette tatt i betraktning alle forhold som kommer frem i rapporten.

Markedsverdien og tomteverdien er beregnet ut fra sammenlignbare objekter i nærområdet og takstingeniørens egne kunnskaper om boligmarkedet i nærområdet.

Generell Informasjon:

Det er markedsverdien som også ofte kalles for "takst". Taksten er det som normalt sett er utgangspunktet for prisantydningen som settes i forbindelse med salg mot det åpne boligmarkedet.

Det er også mulig for selger å sette prisantydningen ulik takstingeniørens estimerte markedsverdi. Prisantydningen skal derimot ikke settes lavere enn det selger er villig til å selge eiendommen for, da dette vil fremstå som en «lokkepris»

Kilder:

Motakst AS <https://www.motakst.no/>

Norsk Takst <http://www.norsktakst.no/>

Forskrift til avhendingslova <https://lovdata.no/dokument/LTI/forskrift/2021-06-08-1850>

Avhendingslova <http://www.lovdata.no/all/hl-19920703-093.html>

Mesterbrevloven <https://lovdata.no/dokument/NL/lov/1986-06-20-35>

Eiendomsmeglingsloven <http://lovdata.no/all/nl-20070629-073.html>

Eiendom Norge AS <http://www.eiendomnorge.no/>

Forbrukerrådet <https://www.forbrukerradet.no/forside/bolig/kjop-og-salg-av-bolig/>

Sammenlignbare salg

EIENDOM	SALGSDATO	PRISANT	PRIS	FELLESgj.	TOTALPRIS	M ² PRIS
1 Brannklokkeveien 14A ,8622 MO I RANA 66 m ² 1952 2 sov		2 500 000	2 750 000		2 750 000	41 667
2 Toraneshøgda 6 ,8622 MO I RANA 74 m ² 1955 2 sov	25-08-2022	2 950 000	2 950 000		2 950 000	39 865
3 Øvre Idrettsvei 17 ,8626 MO I RANA 93 m ² 1951 2 sov	24-02-2022	2 800 000	3 250 000		3 250 000	34 946
4 Karl Bustnes vei 3B ,8622 MO I RANA 72 m ² 1952 2 sov	31-01-2021	2 450 000	2 450 000		2 450 000	34 028
5 Nedre Idrettsvei 9 ,8624 MO I RANA 98 m ² 1953 3 sov	12-12-2022	3 200 000	3 100 000		3 100 000	31 633
6 Toraneshøgda 6 ,8622 MO I RANA 74 m ² 1955 2 sov	01-09-2020	2 350 000	2 300 000		2 300 000	31 081
7 Karl Bustnes vei 5B ,8622 MO I RANA 78 m ² 1952 2 sov	06-07-2020	2 400 000	2 280 000		2 280 000	29 231
8 Nedre Idrettsvei 9 ,8624 MO I RANA 86 m ² 1953 3 sov	18-12-2019	2 550 000	2 500 000		2 500 000	29 070

Om sammenlignbare salg

Utvalget er i utgangspunktet basert på likhetskriterier i forhold til den takserte boligen, men merk at det likevel kan være betydelige forskjeller i eksempel byggeår, arealer, soverom, beliggenhet, solforhold, utsyn mm. I tillegg vil det også kunne være store forskjeller i teknisk standard på de sammenlignbare boligene. Utvalget vil også kunne inneholde omsetningspriser som går vesentlig tilbake i tid. De ovennevnte forskjeller vil derfor være vurdert av takstmann og korrigert for i fastsettelsen basert på en skjønnsmessig vurdering av markedsverdi.

Beregninger

Årlige kostnader

Forsikring; beløp estimert av takstingeniøren:	Kr.	8 000
Renovasjon (Husholdningsrenovasjon):	Kr.	5 565
Kommunale avgifter:	Kr.	13 496
Feiing og tilsyn (årlig gjennomsnittsbeløp estimert av takstingeniøren):	Kr.	750
Normale årlige vedlikeholdskostnader av eiendommen; beløp estimert av takstingeniøren:	Kr.	18 000
Festeavgift:	Kr.	824
Sum Årlige kostnader (Avrundet)	Kr.	46 500

Teknisk verdi bygninger

1/2-part av vertikaldelt tomannsbolig

Normale byggekostnader (utregnet som for nybygg)	Kr.	3 950 000
Fradrag (utidsmessighet, elde, vedlikeholdsmangler, gjenstående arbeider, svekkelser og forskriftsmangler)	Kr.	- 1 650 000
Sum teknisk verdi - 1/2-part av vertikaldelt tomannsbolig	Kr.	2 300 000

Garasje

Normale byggekostnader (utregnet som for nybygg)	Kr.	450 000
Fradrag (utidsmessighet, elde, vedlikeholdsmangler, gjenstående arbeider, svekkelser og forskriftsmangler)	Kr.	- 130 000
Sum teknisk verdi - Garasje	Kr.	320 000

Sum teknisk verdi bygninger	Kr.	2 620 000
------------------------------------	------------	------------------

Tomteverdi

Tomteverdi er en beregnet verdi for tomten slik den fremstår på befaringstidspunktet. Tomteverdien består av normal tomtekostnad i det aktuelle området og en vurdert verdi for beliggenhet. Normal tomtekostnad fremkommer ved å beregne teknisk verdi for råtomt, infrastruktur på tomten samt opparbeiding / beplantning, arrondering av terrenget og markedstilpasning for beliggenhet.

Normal tomteverdi	Kr.	500 000
-------------------	-----	---------

Beregnet tomteverdi	Kr.	500 000
----------------------------	------------	----------------

Tomteverdi og teknisk verdi bygninger

Tomteverdi og teknisk verdi bygninger for det aktuelle takstobjektet (Avrundet)	Kr.	3 100 000
--	------------	------------------

Arealer, byggetegninger og brannceller

Standard gjeldende fra 01.01.2024

Arealmålinger og arealoppsett er basert på Norsk standard 3940:2023 Areal- og volum-beregninger av bygninger. Arealet gjelder for tidspunktet da boligen ble målt

Hva er måleverdig areal?

Aralet i rommet må ha minst 1,90 m fri høyde over gulvet og minst bredde på 0,60 m. Et loft med skråtak vil for eksempel bare få registrert målbart areal der høyden er minst 1,90 m og bredden minst 0,60 m. Rommet må ha en dør eller luke, og gangbart gulv.

Hva er bruksareal?

BRA = BRA-i + BRA-e + BRA-b

Bruksarealet for bygningen er bruttoarealet minus arealet som opptas av yttervegger.

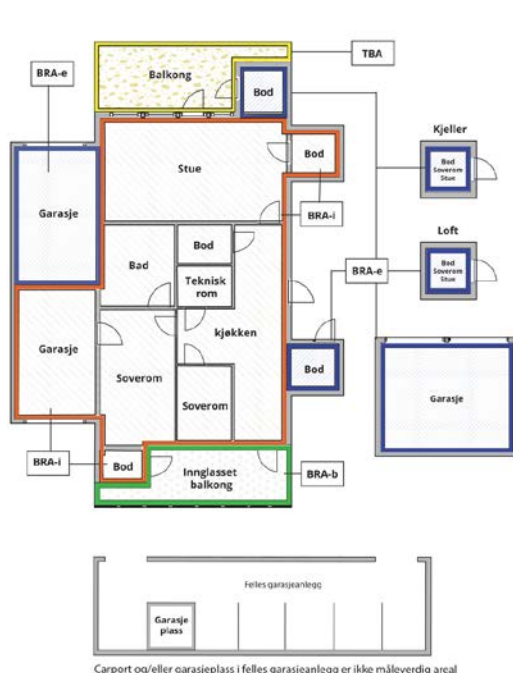

Internt bruksareal (BRA-i)	Arealet innenfor boenheten(e)
Eksternt bruksareal (BRA-e)	Arealet av alle rom utenfor boenheten(e) og som tilhører denne, slik som for eksempel bod
Innglasset balkong mv (BRA-b)	Arealet av innglasset balkong, veranda eller altan når denne er tilknyttet boenheten(e)
Terrasse- og balkongareal (TBA)	Arealet av terrasser, åpne balkonger og åpen altan tilknyttet boenheten(e)
Gulvareal (GUA)	Er sum av BRA (bruksareal) og ALH (areal med lav takhøyde). Areal med lav takhøyde (ALH) er ikke måleverdig areal, som skyldes skråtak og lav himlingshøyde. GUA kan opplyses i markedsføring der det er aktuelt for den konkrete boligen og kun sammen med BRA-i, for eksempel der gulvflaten har en verdi og har funksjon ved møblering og bruk av rommene. Ikke innredet areal som kaldloft, måles og oppgis normalt ikke.

Arealet kan ikke alltid fastsettes nøyaktig

Areal kan være komplisert eller umulig å måle opp nøyaktig fordi det er vanskelig å fastslå tykkelsen på innervegger, skjevheter i og utforming av bygningskonstruksjoner som karnapp, buer og vinkler som ikke er rette, åpne rom over flere etasjer og så videre.

Eiendommens markedsverdi kan ikke baseres på en matematisk beregning basert på antall kvadratmeter opplyst i rapporten. Opplysninger om areal kan altså ikke alene benyttes for å beregne eiendommens verdi.

Den bygningsakkyndige kan avdekke eventuelle bruksendringer og avvik i branncelleinndeling

Den bygningsakkyndige ser på byggetegninger hvis de er tilgjengelige og dette er en del av oppdraget, og vurderer bruken av boligen opp mot tegningene. Hvis den bygningsakkyndige avdekker at en bolig ikke ser ut til å være delt opp i brannceller etter kravene i byggt teknisk forskrift på befaringstidspunktet, skal det opplyses om dette.

Reglene om bruksendring og brannceller kan være kompliserte. Søk videre faglige råd om rapporten ikke gir deg svar. Den bygningsakkyndige kan ikke vurdere og svare på alle spørsmål, og kan heller ikke vite om kommunen kan gi unntak for kravene som gjelder. [Vil du vite mer?](#)

Om brannceller

En branncelle er hele eller avgrensede deler av en bygning hvor en brann fritt kan utvikle seg uten at den kan spre seg til andre bygninger eller andre deler av bygningen i løpet av en fastsatt tid.

Om bruksendring

Bruksendring er å endre bruken av et rom fra en tillatt bruk til en annen. Dette kan kreve søknad og tillatelse, for eksempel hvis du endrer et rom fra bod til soverom eller arbeidsrom, eller hvis du endrer en bolig til to separate boliger.

Rom for varig opphold har krav til takhøyde, romstørrelse, rømningsvei og lysforhold som må være oppfylt. Du kan søke kommunen om unntak for kravene, men kan ikke regne med å få unntak for krav som går på helse og sikkerhet, for eksempel krav til rømningsvei.

Bruksendring som krever godkjenning, og som ikke er søkt bruksendret, er ulovlig. Kommunen kan etter plan- og bygningsloven kapittel 32 forfølge overtredelser. Kommunen kan pålegge deg å avslutte den ulovlige bruken, eventuelt å rette eller tilbakeføre rommet til godkjent bruk.

Arealer

1/2-part av vertikaldelt tomannsbolig

Ny arealstandard

Etasje	Bruksareal BRA m ²			SUM	Terrasse- og balkongareal (TBA)
	Internt bruksareal (BRA-i)	Eksternt bruksareal (BRA-e)	Innglasset balkong (BRA-b)		
1. etasje	56			56	18
2. etasje	38			38	
Kjelleretasje	41			41	
SUM	135				18
SUM BRA	135				

Romfordeling

Etasje	Internt bruksareal (BRA-i)	Eksternt bruksareal (BRA-e)	Innglasset balkong (BRA-b)
1. etasje	Entré , Trappegang , Stue , Kjøkken		
2. etasje	Trappegang , Soverom 1, Soverom 2, Soverom 3, Bad/wc		
Kjelleretasje	Trappegang , Bod 1, Bod 2, Vaskerom , Bod 3		

Kommentar

Lovlighet

Byggetegninger

Det foreligger godkjente og byggemeldte tegninger, som stemmer med dagens bruk

Kommentar: Det foreligger godkjente tegninger datert 21.03.1974 og 05.02.1954 som stemmer med dagens bruk.

Rommene i kjelleretasjen har en noe annen inndeling enn tegningene viser, og rommene har ingen definisjon på tegningene. Det er derfor ikke mulig å vurdere lovligheten i kjelleretasjen. Ut fra kjellerens tilstand og materialvalg, fremstår denne som urørt fra byggeår.

Brannceller

Er det påvist synlige tegn på avvik i branncelleinndeling ut ifra dagens byggt teknisk forskrift?

Ja Nei

Kommentar: Det er ikke etablert tilfredsstillende brannskille på kaldloftet iht. dagens krav.

Nyere håndverkstjenester

Er det ifølge eier utført håndverkstjenester på boligen siste 5 år?

Ja Nei

Krav for rom til varig opphold

Er det påvist avvik i forhold til rømningsvei, dagslysflate eller takhøyde?

Ja Nei

Kommentar:

Garasje

Ny arealstandard

Etasje	Bruksareal BRA m ²			SUM	Terrasse- og balkongareal (TBA)
	Internt bruksareal (BRA-i)	Eksternt bruksareal (BRA-e)	Innglasset balkong (BRA-b)		
Etasje		45		45	
SUM		45			
SUM BRA	45				

Romfordeling

Etasje	Internt bruksareal (BRA-i)	Eksternt bruksareal (BRA-e)	Innglasset balkong (BRA-b)
Etasje		Garasje	

Kommentar

Lovlighet

Byggetegninger

Det foreligger godkjente og byggemeldte tegninger, som stemmer med dagens bruk

Kommentar:

Brannceller

Er det påvist synlige tegn på avvik i branncelleinndeling ut ifra dagens byggeteknisk forskrift?

Ja Nei

Nyere håndverkstjenester

Er det ifølge eier utført håndverkstjenester på boligen siste 5 år?

Ja Nei

Krav for rom til varig opphold

Er det påvist avvik i forhold til rømningsvei, dagslysflate eller takhøyde?

Ja Nei

Kommentar:

Total fordeling mellom P-ROM og S-ROM

Tabellen under viser fordelingen av P-ROM og S-ROM etter veiledningen til NS 3940: 2012. Dette er til informasjon og til sammenligning. Tallene er omtrentlige, kan avvike fra faktiske målinger og er ikke juridisk bindende

	P-ROM(m2)	S-ROM(m2)
1/2-part av vertikaldelt tomannsbolig	112	23
Garasje	0	45

Befarings - og eiendomsopplysninger



Befaring

Dato	Til stede	Rolle
07.1.2025	Marius Høgås	Takstingeniør
	Renate Larset	Kunde
07.9.2023	Marius Høgås	Takstingeniør
	Renate Larset	Kunde

Matrikkeldata

Kommune	gnr.	bnr.	fnr.	snr.	Areal	Kilde	Eieforhold
1833 RANA	20	65	1149	0	497.8 m ²	BEREGNET AREAL (Ambita)	Festet
Adresse			Festekontrakt		Neste justering		Utløpsdato
Brannklokkeveien 23 B			31.05.1957		01.01.2033		31.05.2057

Hjemmelshaver

Larset Joar Magne, Larset Renate

Kommentar

Siste justering av festeavgiften er beregnet 10 år tilbake i tid fra neste ordinære regulering av festeavgiften. Avvik i datoer kan forekomme.

Eiendomsopplysninger

Beliggenhet

Eiendommen ligger sentrumsnært, nærmere bestemt i brannklokkeveien om lag 1,4 km fra sentrum av Mo i Rana. Eiendommen ligger med kort avstand dagligvarebutikk og andre forretninger i Vika. Mo i Rana sentrum som tilbyr ellers ett rikt rekreasjonstilbud samt kjøpesenter, kafè, restauranter, badeland, idrettshaller, fotballbaner, helsetjenester og høyskole m.m.

Adkomstvei

Eiendommen har adkomst via offentlig vei.

Tilknytning vann

Eiendommen er tilknyttet offentlig vannverk, med privat stikkledning mellom boligen og det offentlige nettet.

Tilknytning avløp

Eiendommen er tilknyttet offentlig avløp, med privat stikkledning mellom boligen og det offentlige nettet.

Regulering

Området er regulert til boliger iht. reguleringsplan for "Del av Toranes i Mo", plan-ID 2010. Ikrafttredelse 07.12.1951.

Om tomten

Tomten har gruslagt innkjørsel og gårdsplass.
Festet tomt som har ett areal på ca. 497,8 m².

Kommuneplan

Kommuneplan for Mo og omegn (KDP2013). Ikrafttredelse 16.06.2014.
Takstingeniøren er ikke gjort kjent med planforslag eller igangsatte planlegginger som kan berøre eiendommen. Rekvirent/eier/selger plikter å opplyse om det er kjente eller fremtidige planlagte planforslag som kan berøre eiendommen.

Konsesjonsplikt

Eiendommen er ikke underlagt konsesjonsplikt.

Servitutter

Takstingeniøren besitter ingen informasjon om kjente servitutter tilhørende eiendommen.
Rekvirent/eier/selger plikter å lese rapporten og opplyse om eventuelle kjente servitutter eller andre opplysninger som kan være relevante for eiendommen.

Heftelser

Takstingeniøren besitter ingen informasjon om kjente heftelser på eiendommen.
Rekvirent/eier/selger plikter å lese rapporten og opplyse om eventuelle kjente heftelser eller andre opplysninger som kan være relevante for eiendommen.

Bebyggelsen

Bebyggelsen består av en 1/2-part av en vertikaldelt tomannsbolig fra 1956, deler av leiligheten strekker seg over 3 etasjer.
Bebyggelsen i nærområdet består i hovedsak av tilsvarende tomannsboliger og flermannsboliger.

Byggemåte

Støpt betongsåle på grunn, grunnmur/kjelleryttervegger av betong.
Yttervegger av bindingsverk/reisverk av tre, utvendig tekket med stående kledning.
Saltak takkonstruksjon, utvendig tekket med pappshingel.

Parkering

Parkering i garasjen og på egen tomt.

Oppvarming

Boligen blir varmet opp med luft-til-luft varmepumpe, vedfyring og annen elektrisitet.

Skattetakst og formuesverdi

Skattetakst	År	Kommentar
1 605 400	2023	I følge opplysninger gitt av Rana Kommune.
Formuesverdi	År	Kommentar
680 551	2021	Beløpet gjelder som primærbolig, som sekundærbolig er formuessverdien kr. 2 449 984,-

Siste hjemmelsovergang

Kjøpesum	År
1 500 000	2008

Forsikring

Selskap	Avtalenr	Type	Forsikringssum	Årlig premie
Ukjent				8 000
Kommentar	Beløp estimert av takstingeniøren.			

Kilder og vedlegg

Dokumenter

Beskrivelse	Dato	Kommentar	Status	Sider	Vedlagt
Boligpass	07.09.2023	Opplysninger gitt av eier av respektive bolig.	Gjennomgått		Nei
Egenerklæring	13.10.2023	Selgers egenerklæring er kontrollert av takstingeniøren.	Gjennomgått		Nei
Rekvirent/eier	07.09.2023	Opplysninger gitt ved befarung.	Gjennomgått		Nei
Godkjente bygningstegninger	05.02.1954	Godkjente bygningstegninger av boligen.	Gjennomgått		Nei
Diverse samsvarserklæringer		Samsvarserklæringer er ikke fremvist.	Ikke vist		Nei
Grunnkart	07.09.2023	Kart over eiendommen.	Gjennomgått		Nei
Ambita AS	14.09.2023	Diverse eiendomsinformasjon.	Gjennomgått		Nei
Eiendomsverdi AS	14.09.2023	Diverse eiendomsinformasjon samt kvalitetssikring og kontroll av markedspris i nærrområde.	Gjennomgått		Nei
Bilder	07.09.2023	Bilder av eiendommen for egen kvalitetssikring.	Gjennomgått		Nei
Ferdigattest	10.10.1956	Det er utstedt ferdigattest for boligen.	Gjennomgått		Nei

Tilstandsrapportens avgrensninger

STRUKTUR•REFERANSENIVÅ•TILSTANDSGRADER

• Rapporten er basert på innholds krav i Forskrift til avhendingslova (tryggere bolighandel). Formålet er å gi en tilstandsanalyse til bruk for den som bestiller og/eller i et salg til forbruker, og ikke for andre tredjeparter. Rapportens omfang, struktur, metode og begrepsbruk følger i hovedsak Norsk Standard NS 3600:2018 (Teknisk tilstandsanalyse ved omsetning av bolig), samt Takstbransjens retningslinjer ved tilstandsrapportering for boliger og Takstbransjens retningslinjer for arealmåling.

• Tilbakeholdt eller uriktig informasjon som har betydning for vurderingen, er ikke bygningssakkyndiges ansvar. Rapporten beskriver avvik, altså en tilstand som er dårligere enn referansenivået. Rapporten framhever normalt ikke positive sider ved boligen ut over det som fremgår av tilstandsgradene.

• Tilstanden angis i rapporten og gir uttrykk for en gitt forventet tilstand blant annet vurdert ut fra alder og normal bruk slik:

i) **Tilstandsgrad 0, TG0:** Ingen avvik eller skader. I tillegg må bygningsdelen være tilnærmet ny, mindre enn 5 år, og det foreligger dokumentasjon på faglig god utførelse.

ii) **Tilstandsgrad 1, TG1:** Mindre avvik. Normal slitasje. Straks tiltak ikke nødvendig. TG1 kan gis når bygningsdelen er tilnærmet ny og det ikke foreligger dokumentasjon på faglig god utførelse.

iii) **Tilstandsgrad 2, TG2:** Vesentlige avvik, og mindre avvik som etter NS 3600 gir TG 2, men som ikke nødvendigvis krever umiddelbare tiltak. I denne rapporten kan TG2 i Rapportsammendrag være inndelt i TG2 som krever tiltak og de som ikke krever umiddelbare tiltak. Konstruksjonen har normalt enten feil utførelse, en skade eller symptomer på skade, sterk slitasje eller nedsatt funksjon. Vedlikehold eller tiltak trengs i nær fremtid, det er grunn til å varsle fare for skader på grunn av alder eller overvåke spesielt på grunn av fare for større skade eller følgeskade. For skjulte konstruksjoner vil alder i seg selv være et symptom som kan gi TG2. For synlige konstruksjoner kan alder sammen med andre symptomer og momenter gi TG2. Avvik under TG2 kan gis sjablongmessig anslag.

iv) **Tilstandsgrad 3, TG3:** Store eller alvorlige avvik. Kraftige symptomer på forhold som man må regne med trenger utbedring straks eller innen kort tid. Påvist funksjonssvikt eller sammenbrudd. Avvik under TG3 skal gis sjablongmessig anslag.

v) **Tilstandsgrad TGiu:** Ikke undersøkt/ikke tilgjengelig for undersøkelse.

• Ved TG0 og TG1 gis det normalt ingen begrunnelse for valg av tilstandsgrad, fordi bygningen eller bygningsdelen da bare har normal slitasje. For anbefalte tiltak ved TG2 og TG3 må bruker av rapporten vurdere om tiltakene er nødvendige og lønnsomme. Hva det vil koste å utbedre rom eller bygningsdeler er et sjablongmessig anslag basert på registrert avvik og angitte tiltak i rapporten. Anslaget er gitt på generelt grunnlag og basert på erfaringstall i seks intervaller, og kan ikke forveksles med en konkret vurdering og tilbud fra en entreprenør eller håndverker. Det må eventuelt innhentes tilbud for en nærmere undersøkelse, og konkret og nøyaktig vurdering av utbedringskostnad. Kostnader til ikke oppdagede avvik/utbedringer/feil kan forekomme. Utbedringskostnad avhenger av personlige preferanser og markedspris på materialer og tjenesteyter.

PRESISERINGER

• Avvik vurderes ut fra tekniske forskrifter på godkjenningstidspunktet for bygget. Noen bygningsdeler vurderes

etter gjeldende teknisk forskrift på befaringstidspunktet. Dette gjelder blant annet:

i) Bad, vaskerom (våtrom)

ii) Forhold rundt brann, rømming, sikkerhet, for eksempel rekkverkshøyder/åpninger, ulovlige bruksendringer, brannceller mv.

• For skjulte konstruksjoner slik som vann og avløp uten dokumentasjon, er kvalitet og alder vurdert.

• Fastmonterte installasjoner, for eksempel innfelt belysning (downlights), demonteres ikke for å sjekke dampspæren bak. Dette av hensyn til bygningssakkyndiges kompetanse og risikoen for skade.

• Kontroll av fukt i konstruksjonen ved hulltaking i bad og vaskerom (våtrom), rom under terreng (kjelleretasje, underetasje og sokkeletasje) eller andre bygningsdeler skjer etter eiers aksept. Hulltaking av våtrom og rom under terreng kan unntaksvis unnlates, se Forskrift til Avhendingsloven.

• Kontroll av romfunksjoner for P-ROM utføres kun når det ikke foreligger godkjente og byggemeldte tegninger, eller når tegninger ikke stemmer med dagens bruk.

• Bygningssakkyndig gir en forenklet vurdering av branntekniske forhold og elektriske installasjoner i boligen dersom det er mer enn fem år siden sist boligen hadde el-tilsyn. Bygningssakkyndig kan anbefale å konsultere offentlige myndigheter eller kvalifisert elektrofaglig fagperson ved behov for grundigere undersøkelser.

TILLEGGSUNDERSØKELSER

Etter avtale kan tilstandsanalysen utvides til også å omfatte tilleggsundersøkelser utover minimumskravet i forskriften.

BEFARINGEN

Rapporten gir en vurdering av byggverk og bygningsdeler som bygningssakkyndig har observert, og som fremkommer av Forskrift til avhendingsloven. Rapporten er likevel ingen garanti for at det ikke kan finnes skjulte feil, skader og mangler. NS 3600:2018 (Teknisk tilstandsanalyse ved omsetning av bolig) har undersøkelsesnivå fra 1 til 3, der undersøkelsesnivå 1 er det laveste og baseres på visuell observasjon. Rapporten baseres på undersøkelsesnivå 1 med få unntak (våtrom og rom under terreng). I praksis betyr dette at gjennomføringen av befaringen begrenses som følger:

• Det utføres kun visuelle observasjoner på tilgjengelige flater uten fysiske inngrep (f.eks. riving).

• Flater som er skjult av snø eller på annen måte ikke er tilgjengelig eller skjult, blir ikke kontrollert. Det foretas ikke funksjonsprøving av bygningsdeler, som isolasjon, piper, ventilasjon, el. anlegg, osv.

• Det gis ingen vurdering av boligens tilbehør, hvite- og brunevarer og annet inventar. Dette gjelder også integrert tilbehør.

• Inspisering av yttertak er basert på det som er synlig, normalt på innsiden fra loftet og utvendig fra stige/bakkenivå. Befaring av tak må være sikkerhetsmessig forsvarlig for å kunne gjennomføres.

• Stikkprøvetakninger er utvalgt tilfeldig og kan innebære kontroll under overflaten med spiss redskap eller lignende.

Tilstandsrapportens avgrensninger

UTTRYKK OG DEFINISJONER

- Tilstand: Byggverkets eller bygningsdelens tekniske, funksjonelle eller estetiske status på et gitt tidspunkt.
- Symptom: Observerbart forhold som gir indikasjon på hvilken tilstand et byggverk eller en bygningsdel befinner seg i. Benyttes ved beskrivelse av avvik.
- Skadegjørere: Zoologiske eller biologiske skadegjørere, i hovedsak råte, sopp og skadedyr.
- Fuktsøk: Overflatesøk med egnet søkeutstyr (fuktindikator) eller visuelle observasjoner.
- Fuktmåling: Måling av fuktinnhold i materiale eller i bakenforliggende konstruksjon ved bruk av egnet måleutstyr (blant annet hammerelektrode og pigger).
- Utvidet fuktsøk (hulltaking): Boring av hull for inspeksjon og fuktmåling i risikoutsatte konstruksjoner, primært i tilstøtende vegger til bad, utforede kjellervegger og eventuelt i oppforede kjellergulv.
- Normal slitasjegrad: Forventet nedsliting av materiale i overflaten som er basert på enkle visuelle observasjoner. Kan vurderes sammen med bygningsdelens alder.
- Forventet gjenværende brukstid: Anslått tid et byggverk eller en del av et byggverk fortsatt vil være tjenlig for sitt formål (NS3600, Termer og definisjoner punkt 3.9)

AREALBEREGNING FOR BOENHETER

- Areal fastsettes etter Forskrift til avhendingsloven og Norsk Standard 3940 Areal- og volum-beregninger av bygninger fra 2023.
- Areal oppgis i hele kvadratmeter i rapporten, og gjelder for det tidspunkt oppmålingen fant sted.
- Bruksareal (BRA) er det måleverdige arealet som er innenfor omsluttete vegger målt i gulvhøyde (bruttoareal minus arealet som opptas av yttervegger). I tillegg til gulvhøyde gjelder regler om fri bredde for at arealet skal være måleverdig, med betydning for BRA av for eksempel loft med skråtak. BRA består av internt bruksareal (BRA-i), eksternt bruksareal (BRA-e) og innglasset balkong mv (BRA-b). Terrasse- og balkongareal (TBA) opplyses der tilstandsrapporten skal benyttes i boligomsetningen og der det er aktuelt. I tillegg kan gulvareal (GUA) og areal med lav takhøyde (ALH) opplyses sammen med BRA der det er aktuelt og en del av oppdraget. Rom skal ha atkomst og gangbart gulv for å kunne regnes som BRA/måleverdig areal.
- Arealet måles og oppgis dersom arealet oppfyller krav til måleverdighet, slik som at arealet må ha minst en bredde på 0,6m og minst en høyde på 1,9 m osv. Et rom kan være i strid med teknisk forskrift og mangle godkjenning hos kommunen for den aktuelle bruken, uten at dette får betydning for om arealet måles og oppgis i tilstandsrapporten. Når arealet måles tas det ikke hensyn til om arealet er lovlig oppført eller om bruken er lovlig, bruksendringer, lysforhold eller andre sikkerhetsmangler.
- Eiendommens markedsverdi kan ikke baseres på en rent matematisk beregning i forhold til antall kvadratmeter opplyst i rapporten. Opplysninger om areal kan altså ikke alene benyttes for beregning av eiendommens verdi.

• Rom som ligger utenfor boenheten, men som eier har påvist og/eller opplyst at tilhører boenheten, er oppmålt og inkludert i BRA-e. Det er ikke fremvist dokumentasjon på at rommet tilhører boenheten, med mindre dette er angitt særskilt. Rom utenfor boenheten kan omdisponeres av borettslaget/sameiet og dette kan påvirke boligens BRA. Vær oppmerksom på at NS 3940:2023 og eierseksjonsloven har ulik definisjon av fellesareal. Ved arealmåling gjelder NS 3940:2023 som definerer fellesareal slik: "Delen av bygning som brukes av to eller flere bruksenheter eller til bygningens forvaltning, drift eller vedlikehold.

• I en overgangsperiode skal rapporter som benyttes i boligomsetningen eller dersom det er en del av oppdraget også opplyse om fordelingen mellom P-ROM og S-ROM med utgangspunkt i definisjonene som fremkommer av veiledningen til Norsk Standard 3940 Areal- og volum-beregninger av bygninger fra 2012. Fordelingen mellom P-ROM og S-ROM er basert på veiledningen og bygningssakkyndiges eget skjønn. P-ROM er måleverdige rom som benyttes til kort eller langt opphold. S-ROM er måleverdige rom som benyttes til lagring, og tekniske rom. Bruken av et rom på befaringstidspunktet har betydning for om rommet defineres som P-ROM eller S-ROM. Dette betyr at rommet både kan være i strid med teknisk forskrift og mangle godkjenning i kommunen for den aktuelle bruken, uten at dette vil få betydning for valg av arealkategori.

• Se øvrig informasjon om areal i rapporten, Norsk Standard 3940 (2012 og 2023) og veiledningen til disse.

PERSONVERN

iVerdi AS, bygningssakkyndig og takstforetaket behandler personopplysninger som bygningssakkyndig trenger for å kunne utarbeide rapporten. Personvernerklæring med informasjon om bruk av personopplysninger og dine rettigheter finner du her [Personvernerklæring - iVerdi](#)

DELING AV PERSONOPPLYSNINGER FOR TRYGGERE BOLIGHANDEL OG MULIG RESERVASJON

Norsk takst og deres samarbeidspartnere benytter personopplysninger fra rapporten for analyse- og statistikkformål, samt utvikling og drift av produkter og tjenester for takstbransjen og andre aktører i bolig-omsetningen. Les mer om dette og hvordan du kan reservere deg på <https://www.norsktakst.no/norsk/om-norsk-takst/personvernerklæring/reservasjon/>

Vendu lager en boliganalyse basert på opplysninger fra rapporten. Les mer om dette og hvordan du kan reservere deg her: <https://samtykke.vendu.no/QF3457>

KLAGEORDNING FOR FORBRUKERE

Er du som forbruker misfornøyd med bygningssakkyndiges arbeid eller opptreden ved taksering av bolig eller fritidshus, se www.takstklagenemd.no for mer informasjon



Selgers egenerklæring

Egenerklæringen er boligselgers egen beskrivelse av tilstanden til boligen. Her kan du finne viktige opplysninger som du som kjøper bør vite om før du bestemmer deg for et eventuelt kjøp. Har du spørsmål til egenerklæringen kan du snakke med megleren som står for salget.

Selgere

Joar Magne Larset

Renate Larset

Boligen

Brannklokkeveien 23B

8622 Mo I Rana

1833-20/65/1149/0

- ◆ Boligen ble kjøpt 2008
- ◆ Selger har bodd i boligen de 12 siste månedene
- ◆ Boligselger har kjøpt boligselgerforsikring



Våtrom, tak og fasade

1. Vet du om det er, eller har vært, feil eller skader på bad/våtrom?

♦ Ja

Vi har hatt lekkasje fra rør .Det var lekkasje fra rør under badekaret. Hele badet ble revet og ordnet. Dette ble fikset av firma Rørco Mo i rana.Hele badet ble fikset

Er det gjort tiltak, eller er feilen/skaden utbedret?

♦ Ja

Faglært arbeid:

1. **Hvilket år ble jobben fullført?:** 2012

Firmanavn: Rørco

Beskrivelse av arbeidet: La nye rør fra bad og ned til kjeller

2. **Hvilket år ble jobben fullført?:** 2012

Firmanavn: El- team Rana

Beskrivelse av arbeidet: La opp strømmen på kjøkkenet badet og soverommet inntil badet

2. Vet du om det er gjort arbeid på bad eller våtrom, enten av deg eller tidligere eiere?

♦ Nei, ikke som jeg kjenner til

3. Vet du om det finnes dokumentasjon på hvordan bad/våtrom er bygget opp?

♦ Nei, ikke som jeg kjenner til

4. Vet du om det er, eller har vært, vannlekkasje eller andre typer feil eller skader på tak, yttervegg, vinduer, dører, garasje, tilleggsbygninger eller lignende?

♦ Nei, ikke som jeg kjenner til

5. Vet du om det er utført arbeid på tak, yttervegg, vindu, dører eller annen fasade, enten av deg eller tidligere eiere?

♦ Ja

Faglært arbeid:

1. **Hvilket år ble jobben fullført?:** 2006

Firmanavn: Rana Totalservice

Beskrivelse av arbeidet: Det ble lagt nytt tak.

Ufaglært arbeid:

1. **Hvilket år ble jobben fullført?:** 2009

Beskrivelse av arbeidet: Vi skiftet bordkledning og etterisolert

2. **Hvilket år ble jobben fullført?:** 2010

Beskrivelse av arbeidet: Bygget garasjen.



3. **Hvilket år ble jobben fullført?:** 2018
Beskrivelse av arbeidet: Byttet vinduene i stua og altandør
 4. **Hvilket år ble jobben fullført?:** 2016
Beskrivelse av arbeidet: Byttet ytterdøren
 5. **Hvilket år ble jobben fullført?:** 2011
Beskrivelse av arbeidet: Utvidet yttergangen og la plating ved inngangspartiet
 6. **Hvilket år ble jobben fullført?:** 2025
Beskrivelse av arbeidet: Etterisolert to vegger i yttergangen og la nytt beleg
 7. **Hvilket år ble jobben fullført?:** 2021
Beskrivelse av arbeidet: Byttet et soveromsvindu
 8. **Hvilket år ble jobben fullført?:** 2024
Beskrivelse av arbeidet: Mosen ble fjernet fra hele taket.
 9. **Hvilket år ble jobben fullført?:** 2018
Beskrivelse av arbeidet: Altan på baksiden ble bygget og nytt dekke i 2024
-

6. Vet du om det er, eller har vært, feil eller skader på vinduene, som for eksempel kondens, fuktskader eller vanninntrengning? Eller er noen av vinduene i boligen punktert?

♦ **Ja**

På et soverom er vinduet veldig dårlig. Kan ikke åpnes helt opp da det hopper ut av spor.

Er det gjort tiltak, eller er feilen/skaden utbedret?

♦ **Nei, ikke som jeg kjenner til**

7. Vet du om det er utført arbeid på garasje eller øvrige tilleggsbygninger, av enten deg eller tidligere eiere?

♦ **Ja**

Ufaglært arbeid:

1. **Hvilket år ble jobben fullført?:** 2010
Beskrivelse av arbeidet: Vi bygget garasjen
-

8. Vet du om det er, eller har vært, skjevheter eller setningsskader i boligen, støttemur, terrasse eller lignende?

♦ **Ja**

Det er oppdaget fukt men ikke vanngjennomtrengning.

Er det gjort tiltak, eller er feilen/skaden utbedret?

♦ **Nei, ikke som jeg kjenner til**

Drenering, fukt og lekkasje



9. Vet du om det er, eller har vært, feil eller skader med dreneringen?

♦ **Nei, ikke som jeg kjenner til**

10. Vet du om det er, eller har vært, fukt, råte eller vanninntrengning i underetasje, kjeller eller krypkjeller?

♦ **Nei, ikke som jeg kjenner til**

11. Vet du om det er gjort arbeid med drenering, enten av deg eller tidligere eiere?

♦ **Nei, ikke som jeg kjenner til**

12. Vet du om det er, eller har vært, fukt, sopp eller råteskader i boligen/sameiet/borettslaget?

♦ **Nei, ikke som jeg kjenner til**

13. Vet du om det er, eller har vært, skadedyr eller sjenerende insekter på eiendommen eller i boligen?

♦ **Nei, ikke som jeg kjenner til**

Tekniske installasjoner

14. Vet du om det er, eller har vært, feil på vann- eller avløpsanlegg?

♦ **Nei, ikke som jeg kjenner til**

15. Vet du om det er gjort arbeid på vann og avløp, enten av deg eller tidligere eiere?

♦ **Nei, ikke som jeg kjenner til**

16. Vet du om eiendommen har privat vannforsyning, vannbrønn, septiktank, pumpekum, avløpskvern eller lignende?

♦ **Nei, ikke som jeg kjenner til**

17. Vet du om det er, eller har vært, feil eller skader knyttet til sentralfyr, radiator, ventilasjon, varmpumpe, kjøkkenvifte, baderomsvifte eller andre installasjoner?

♦ **Nei, ikke som jeg kjenner til**

18. Vet du om det er gjort arbeid på sentralfyr, radiator, ventilasjon, varmpumpe eller andre installasjoner, enten av deg eller tidligere eiere?

♦ **Nei, ikke som jeg kjenner til**

19. Vet du om det er, eller har vært, feil eller skader knyttet til ildsted eller pipe?

♦ **Nei, ikke som jeg kjenner til**

20. Vet du om det er gjort arbeid på ildsted eller pipe, enten av deg eller tidligere eiere?

♦ **Ja**

Ufaglært arbeid:

1. **Hvilket år ble jobben fullført?:** 2009

Beskrivelse av arbeidet: Vedovnen ble satt inn

21. Vet du om det finnes oljetank på eiendommen?

♦ **Ja**



Det er det ikke

Vet du om kommunen har gitt tillatelse til at oljetanken kan bli liggende?

♦ **Nei, ikke som jeg kjenner til**

22. Vet du om det er, eller har vært, feil eller skader på det elektriske anlegget?

♦ **Ja**

Det har vært feil med jordingen

Er det gjort tiltak, eller er feilen/skaden utbedret?

♦ **Ja**

Faglært arbeid:

1.

Hvilket år ble jobben fullført?: 2016

Firmanavn: Elektrikeren Mo As

Beskrivelse av arbeidet: Det ble byttet sikringer fra gamle skruvsikringer til automatsikringer. Det ble også lagt inn jordfeilsbryter

23. Vet du om det er gjort arbeid på det elektriske anlegget, enten av deg eller tidligere eiere?

♦ **Ja**

Ufaglært arbeid:

1.

Hvilket år ble jobben fullført?: 2020

Beskrivelse av arbeidet: Lagt opp nye ledninger og kontakter i stuen. Arbeidet ble gjort av min far som er pensjonert elektriker

Eiendommen og omgivelsene

24. Vet du om bruken av eiendommen eller området rundt kan endres av foreslåtte eller vedtatte reguleringsplaner, nabovarsel, offentlige vedtak eller lignende?

♦ **Nei, ikke som jeg kjenner til**

25. Vet du om det finnes kommunale pålegg, heftelser eller krav knyttet til eiendommen eller boligen?

♦ **Nei, ikke som jeg kjenner til**

26. Vet du om boligen eller eiendommen har blitt endret eller bygget ut etter opprinnelig byggeår, enten av deg eller tidligere eiere?

♦ **Ja**

En del av stuen ble bygget ut. Det ble gjort av din som bygde boligen.

Er tiltaket godkjent av kommunen?

♦ **Ja**

Vi veit ikke noe om dette. Da det ble gjort før vi kjøpte.

27. Vet du om kjelleren eller loftet er innredet etter opprinnelig byggeår, enten av deg eller tidligere eiere?



♦ **Nei, ikke som jeg kjenner til**

28. Vet du om det mangler midlertidige brukstillatelser eller ferdigattester fra kommunen?

♦ **Nei, ikke som jeg kjenner til**

29. Vet du om det har vært flom, ras, skred eller lignende på eiendommen, eller om den ligger i et fareområde?

♦ **Nei, ikke som jeg kjenner til**

30. Har eiendommen utleiedel, for eksempel en leilighet, hybel eller lignende?

♦ **Nei, ikke som jeg kjenner til**

31. Består boligen av flere, selvstendige boenheter?

♦ **Nei, ikke som jeg kjenner til**

32. Vet du om det er gjort radonmåling på eiendommen, enten av deg eller tidligere eiere?

♦ **Nei, ikke som jeg kjenner til**

33. Vet du om det finnes skaderapporter, tilstandsvurderinger, boligsalgsrapporter eller om det er utført målinger for boligen?

♦ **Nei, ikke som jeg kjenner til**

34. Vet du om noe i nabolaget som kan være plagsomt eller ubehagelig for kjøperen?

♦ **Nei, ikke som jeg kjenner til**

35. Vet du om du selv eller sameiet/borettslaget/laget/selskapet er innblandet i uenigheter eller konflikter rundt eiendommen?

♦ **Nei, ikke som jeg kjenner til**

36. Vet du om det finnes planer, vedtak eller forslag som kan føre til økte utgifter, som festeavgift, fellesutgifter, fellesgjeld eller kommunale avgifter?

♦ **Nei, ikke som jeg kjenner til**

Generelt

37. Har boligen garasje eller øvrige tilleggsbygninger?

♦ **Ja**

Vet du om det feil eller skader ved garasje eller øvrige tilleggsbygninger?

♦ **Nei, ikke som jeg kjenner til**

38. Vet du om det er gjort arbeid på eiendommen som ikke er nevnt i de andre spørsmålene?

♦ **Nei, ikke som jeg kjenner til**

39. Vet du om det er, eller har vært, feil på tilbehør som følger med eiendommen?

♦ **Nei, ikke som jeg kjenner til**

40. Er det bestilt Norgespris på strøm?

♦ **Nei**



41. Har du andre opplysninger om boligen eller eiendommen, utover det du har svart?

- ♦ **Nei, ikke som jeg kjenner til**
-



Bolig selges med boligselgerforsikring

Selger har kjøpt Fremtind boligselgerforsikring.

Boligselgerforsikringen dekker mangler som selger er ansvarlig for etter avhendingsloven, med de unntakene som følger av forsikringsvilkårene.

Hvis du oppdager noe du mener kan være en mangel, må du reklamere til Fremtind innen to måneder etter at du oppdaget, eller burde oppdaget, forholdet. Dette gjør du på fremtind.no.

Husk at du som kjøper ikke må begynne å utbedre forholdet før du har fått svar på reklamasjonen. Da kan du som kjøper miste retten til å reklamere over forholdet. Du har likevel en plikt til å begrense en eventuell skade - for eksempel ved å tørke opp vannsøl etter en vannlekkasje og sørge for at lekkasjen stopper.

ENERGIATTEST

Adresse	Brannklokkeveien 23B
Postnummer	8622
Sted	MO I RANA
Kommunenavn	Rana
Gårdsnummer	20
Bruksnummer	65
Seksjonsnummer	—
Andelsnummer	—
Festenummer	1149
Bygningsnummer	20310774
Bruksenhetsnummer	H0101
Merkenummer	47db6cdc-8df0-4db9-8f20-11e4126c0ac4
Dato	17.10.2023

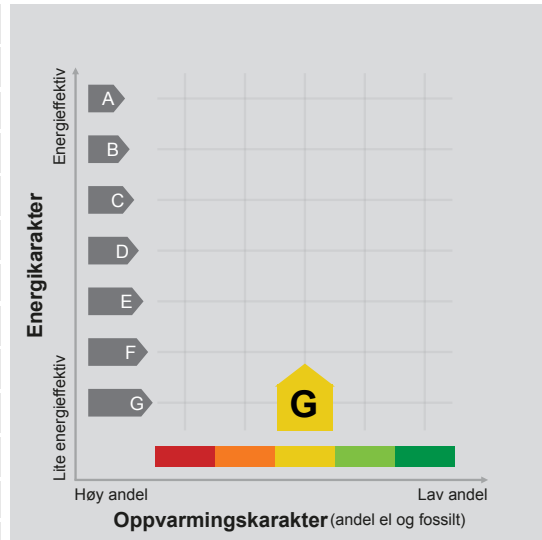

Energimerket angir boligens energistandard. Energimerket består av en energikarakter og en oppvarmingskarakter, se i figuren. Energimerket symboliseres med et hus, hvor fargen viser oppvarmingskarakter, og bokstaven viser energikarakter.

Energikarakteren angir hvor energieffektiv boligen er, inkludert oppvarmingsanlegget. Energikarakteren er beregnet ut fra den typiske energibruken for boligtypen. Beregningene er gjort ut fra normal bruk ved et gjennomsnittlig klima. Det er boligens energimessige standard og ikke bruken som bestemmer energikarakteren. A betyr at boligen er energieffektiv, mens G betyr at

boligen er lite energieffektiv. En bolig bygget etter byggeforskriftene vedtatt i 2010 vil normalt få C.

Oppvarmingskarakteren forteller hvor stor andel av oppvarmingsbehovet (romoppvarming og varmtvann) som dekkes av elektrisitet, olje eller gass. Grønn farge betyr lav andel el, olje og gass, mens rød farge betyr høy andel el, olje og gass. Oppvarmingskarakteren skal stimulere til økt bruk av varmepumper, solenergi, biobrensel og fjernvarme.

Om bakgrunnen for beregningene, se www.energimerking.no.

Målt energibruk

Brukeren har valgt å ikke oppgi målt energibruk.

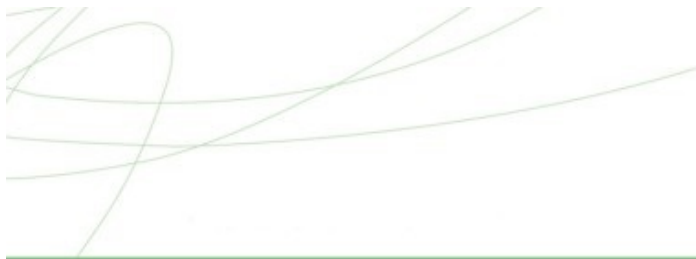

Hvordan boligen benyttes har betydning for energibehovet

Energi behovet påvirkes av hvordan man benytter boligen, og kan forklare avvik mellom beregnet og målt energibruk. Gode energivaner bidrar til at energibehovet reduseres. Energiforbruket kan også bli lavere enn normalt dersom:

- deler av boligen ikke er i bruk,
- færre personer enn det som regnes som normalt bruker boligen, eller
- den ikke brukes hele året.

Gode energivaner

Ved å følge enkle tips kan du redusere ditt energibehov, men dette vil ikke påvirke boligens energimerke.

Energimerkingen kan kun endres gjennom fysiske endringer på boligen.

Tips 1: Følg med på energibruken i boligen

Tips 2: Luft kort og effektivt

Tips 3: Redusér innnetemperaturen

Tips 4: Bruk varmtvann fornuftig

Mulige forbedringer for boligens energistandard

Ut fra opplysningene som er oppgitt om boligen, anbefales følgende energieffektiviserende tiltak. Dette er tiltak som kan gi bygningen et bedre energimerke.

Noen av tiltakene kan i tillegg være svært lønnsomme. Tiltakene bør spesielt vurderes ved modernisering av bygningen eller utskifting av teknisk utstyr.

Tiltaksliste (For full beskrivelse av tiltakene, se Tiltaksliste - vedlegg 1)

- Velg hvitevarer med lavt forbruk

- Termostat- og nedbørsstyring av snøsmelteanlegg

- Temperatur- og tidsstyring av panelovner

- Bruk varmtvann fornuftig

Det tas forbehold om at tiltakene er foreslått ut fra de opplysninger som er gitt om boligen. Fagfolk bør derfor kontaktes for å vurdere tiltakene nærmere. Eventuell gjennomføring av tiltak må skje i samsvar

med gjeldende lovverk, og det må tas hensyn til krav til godt innneklima og forebygging av fuktskader og andre byggskader.

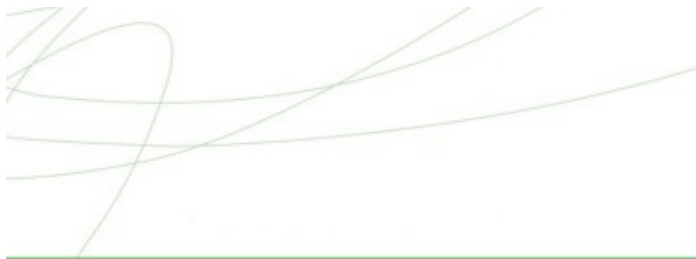

Boligdata som er grunnlag for energimerket

Energimerket og andre data i denne attesten er beregnet ut fra opplysninger som er gitt av boligeier da attesten ble registrert. Nedenfor er en oversikt over oppgitte opplysninger, som boligeier er ansvarlig for.

Der opplysninger ikke er oppgitt, brukes typiske standardverdier for den aktuelle bygningstypen. For mer informasjon om beregninger, se www.energimerking.no/beregninger.

Bygningskategori:	Småhus
Bygningstype:	Tomannsbolig vertikal delt
Byggeår	1956
Bygningsmateriale:	Tre
BRA:	180
Ant. etg. med oppv. BRA:	2
Detaljert vegger:	Nei
Detaljert vindu:	Nei

Teknisk installasjon

Oppvarming:	Elektrisk Varmepumpe Ved
Ventilasjon	Naturlig ventilasjon



Om grunnlaget for energiattesten

Oppgitte opplysninger om boligen kan finnes ved å gå inn på www.energimerking.no, og logge inn via ID-porten/Altinn. På siden "Eiendommer" kan du søke opp bygninger og hente fram energiattester som er laget tidligere. For å se detaljer for en bolig hvor det er brukt detaljert registrering må du velge "Gjenbruk"

av aktuell attest under Offisielle energiattester i skjermbildet "Valgt eiendom". Boligeier er ansvarlig for at det blir brukt riktige opplysninger. Eventuelle gale opplysninger må derfor tas opp med selger eller utleier da dette kan ha betydning for prisfastsettelsen. Det kan når som helst lage en ny energiattest.

Om energimerkeordningen

Enova er ansvarlig for energimerkeordningen. Energimerket beregnes på grunnlag av oppgitte opplysninger om boligen. For informasjon som ikke er oppgitt, brukes typiske standardverdier for den aktuelle bygningstypen fra tidsperioden den ble bygd i. Beregningsmetodene for energikarakteren baserer seg på NS 3031 (www.energimerking.no/NS3031).

Spørsmål om energiattesten, energimerkeordningen eller gjennomføring av energieffektivisering og tilskuddsordninger kan rettes til Enova Svarer på tlf. 800 49 003 eller svarer@enova.no.

Plikten til energimerking er beskrevet i energimerkeforskriften (bygninger).

Nærmere opplysninger om energimerkeordningen kan du finne på www.energimerking.no.

For ytterligere råd og veiledning om effektiv energibruk, vennligst se www.enova.no/hjemme eller ring Enova svarer på tlf. [800 49 003](tel:80049003).

Attesten gjelder for følgende eiendom (Vedlegg 1)

Adresse: Brannklokkeveien 23B
Postnummer: 8622
Sted: MO I RANA
Kommune: Rana
Bolignummer: H0101
Dato: 17.10.2023 11:12:44
Energimerkenummer: 47db6cdc-8df0-4db9-8f20-11e4126c0ac4

Kommunennummer: 1833
Gårdsnummer: 20
Bruksnummer: 65
Seksjonsnummer: 0
Festenummer: 1149
Bygningsnummer: 20310774

Brukertiltak

Tiltak 1: Velg hvitevarer med lavt forbruk

Når du skal kjøpe nye hvitevarer så velg et produkt med lavt strømforbruk. Produktene deles inn i energiklasser fra A til G, hvor A er det minst energikrevende. Mange produsenter tilbyr nå varer som går ekstra langt i å være energieffektive. A+ og det enda bedre A++ er merkinger som har kommet for å skille de gode fra de ekstra gode produktene.

Tiltak 2: Bruk varmtvann fornuftig

Bytt til sparedusj hvis du ikke har. For å finne ut om du bør bytte til sparedusj eller allerede har sparedusj kan du ta tiden på fylling av ei vaskebøtte; nye sparedusjer har et forbruk på kun 9 liter per minutt. Ta dusj i stedet for karbad. Skift pakning på dryppende kraner. Dersom varmtvannsberederen har nok kapasitet kan temperaturen i berederen reduseres til 70gr.

Tiltak 3: Spar strøm på kjøkkenet

Ikke la vannet renne når du vasker opp eller skyller. Bruk kjeler med plan bunn som passer til platen, bruk lokk, kok ikke opp mer vann enn nødvendig og slå ned varmen når det har begynt å koke. Slå av kjøkkenventilatoren når det ikke lenger er behov. Bruk av microbølgeovn til mindre mengder mat er langt mer energisparende enn komfyren. Tin frossenmat i kjøleskapet. Kjøøl- og frys skal avrimes ved behov for å hindre unødvendig energibruk og for høy temperatur inne i skapet / boksen (nye kjølekap har ofte automatisk avriming). Fjern støv på kjøleribber og kompressor på baksiden. Slå av kaffetraker når kaffen er ferdig traktet og bruk termos. Oppvaskmaskinen har innebygde varmeelementer for oppvarming av vann og skal kobles til kaldvannet, kobles den til varmtvannet øker energibruken med 20 - 40 % samtidig som enkelte vaske- og skylleprosesser foregår i feil temperatur.

Tiltak 4: Følg med på energibruken i boligen

Gjør det til en vane å følge med energiforbruket. Les av måleren månedlig eller oftere for å være bevisst energibruken. Ca halvparten av boligens energibruk går til oppvarming.

Tiltak 5: Luft kort og effektivt

Ikke la vinduer stå på gløtt over lengre tid. Luft heller kort og effektivt, da får du raskt skifta lufta i rommet og du unngår nedkjøling av gulv, tak og vegger.

Tiltak 6: Vask med fulle maskiner

Fyll opp vaske- og oppvaskmaskinen før bruk. De fleste maskiner bruker like mye energi enten de er fulle eller ikke.

Tiltak 7: Slå av lyset og bruk sparepærer

Slå av lys i rom som ikke er i bruk. Utnytt dagslyset. Bruk sparepærer, spesielt til utelys og rom som er kalde eller bare delvis oppvarmet.

Tiltak 8: Tiltak utendørs

Monter urbryter (koblingsur) på motorvarmeren slik at den ikke står på mer enn nødvendig. Skift til sparepærer. Sparepærer på 5, 7, 11, 15, og 20 W tilsvarer glødelamper på henholdsvis 25, 40, 60, 75 og 100 W, og de varer dessuten lenger, 8.000-15.000 timer mot 1.000-2.500 timer for glødelamper. Det kan monteres fotocelle på utebelysningen slik at det automatisk går av/på etter dagslyset/mørket. Eller det kan monteres bevegelsessensor slik at lyset kun går på ved bevegelse og slås av automatisk etter forhåndsinnstilt tid. For snøsmelteanlegg som kun er manuelt styrt av/på eller ift. lufttemperatur kan det installeres automatikk slik at snøsmelteanlegget både er temperatur- og nedbørsstyrt dvs. når det registreres nedbør og kulde samtidig.

Tiltak 9: Slå el.apparater helt av

Elektriske apparater som har stand-by modus trekker strøm selv når de ikke er i bruk, og må derfor slås helt av.

Tiltak 10: Redusér inne­temperaturen

Ha en moderat inne­temperatur, for hver grad temperatursenkning reduseres oppvarmingsbehovet med 5 %. Mennesker er også varmekilder; jo flere gjester – desto større grunn til å dempe varmen. Ha lavere temperatur i rom som brukes sjelden eller bare deler av døgnet. Montér tetningslister rundt trekkfulle vinduer og dører (kan sjekkes ved bruk av myggspiral/røyk eller stearinlys). Sett ikke møbler foran varmeovner, det hindrer varmen i å sirkulere. Trekk for gardiner og persienner om kvelden, det reduserer varmetap gjennom vinduene.

Tiltak utendørs

Tiltak 11: Termostat- og nedbørsstyring av snøsmelteanlegg

Snøsmelteanlegget er kun manuelt styrt, eller styres kun etter lufttemperatur. Det installeres automatikk slik at snøsmelteanlegget både er temperatur- og nedbørsstyrt. Det kan være i form av en temperatur- og snøføler i bakken, med temperatur- og fuktføler i luften. Snøsmelteanlegget aktiveres kun ved behov dvs. når det registreres nedbør og kulde samtidig.

Tiltak 12: Montere automatikk på utebelysning

Det kan monteres fotocelle på utebelysningen slik at det automatisk går av/på etter dagslyset/mørket. Eller det kan monteres bevegelsessensor slik at lyset kun går på ved bevegelse og slås av automatisk etter forhåndsinnstilt tid.

Tiltak 13: Montere urbryter på motorvarmer

Det monteres urbryter (koblingsur) på motorvarmeren slik at den ikke står på mer enn nødvendig.

Tiltak 14: Skifte til sparepærer på utebelysning

Sparepærer på 5, 7, 11, 15, og 20 W tilsvarer glødelamper på henholdsvis 25, 40, 60, 75 og 100 W. Sparepærer gir like mye lys som vanlige glødelamper, men bruker bare rundt 20% av energien. De varer dessuten lenger, 8.000-15.000 timer mot 1.000 - 2.500 timer for glødelamper.

Tiltak på elektriske anlegg

Tiltak 15: Temperatur- og tidsstyring av panelovner

Evt. eldre elektriske varmeovner uten termostat skiftes ut med nye termostatregulerte ovner med tidsstyring, eller det ettermonteres termostat / spareplugg på eksisterende ovn. Dersom mange ovner skiftes ut bør det vurderes et system hvor temperatur og tidsinnstillinger i ulike rom i boligen styres fra en sentral enhet.

Bygningsmessige tiltak

Tiltak 16: Etterisolering av yttervegg

Yttervegg etterisoleres. Metode avhenger av dagens løsning. For å sjekke vindtetting av yttervegg anbefales termografering og tetthetsprøving.

Tiltak 17: Montering tetningslister

Luftlekkasjer mellom karm og ramme på vinduer og mellom karm og dørblad kan reduseres ved montering av tetningslister. Lister i silikon- eller EPDM-gummi gir beste resultat.

Tiltak 18: Isolering av innervegg mot uoppvarmet rom

Innervegg mot uoppvarmet rom i boligen isoleres.

Tiltak 19: Termografering og tetthetsprøving

Bygningens lufttetthet kan måles ved hjelp av metode for tetthetsmåling av hele eller deler av bygget. Termografering kan også benyttes for å kartlegge varmetap og lekkasjepunkter. Metodene krever spesialutstyr og spesialkompetanse og må utføres av fagfolk.

Tiltak 20: Randsoneisolering av etasjeskillere

Kald trekk i randsonen av trebjelkelag kan utbedres ved å isolere bjelkelaget i randsonen. Utvendig kan man forsøke å tette vindsperra nederst på utsiden av vegg.

Tiltak på sanitæranlegg

Tiltak 21: Isolere varmtvannsrør

Uisolerte varmtvannsrør isoleres for å redusere varmetapet.

PH/GE



420ZX/6844173 Geomåttk
20/65/1016/0 BYG B1 - Ferdigattest

F E R D I G A T T E S T .

Herved bevitnes at det under 8. februar 1954 anmeldte byggearbeide, oppføring av 2-mannsbolig på tomt nr. 15 i kvartal 70, tilhørende Sverre Aas og Eilif Mikalsen, er utført under lovmessig tilsyn (jfr. §§ 136, 142 og 153 i bygningslov av 22. februar 1924).

Ved avsluttende synsforretning er det ikke funnet noe lovstridig ved selve bygningen.

Følgende mangler må utbedres innen 1/12-56:

1. Gelender på kjellertrapper oppsettes.
2. Skillevegg mellom vaskerom og disponibelt rom oppsettes og kledes med godkjente plater.
3. Det innredes matbu for begge leiligheter.
4. Det må ordnes med friskluftinntak til bed og W.C. (event. med luftspalte under dør.)

KO BYGNINGSVESEN, 10. oktober 1956

bygningssjef

Per Nilsen
bygningssjef

FERDIGATTEST

(Bygningslovens § 99, nr. 1)

420ZP/6844165
20/65/1016 BYG B1 - Ferdigattest

Journalnr.

Dato, avsluttende synsforr.

Arbeidssted	Brennklokkevegen 23, Mo
Arbeidets art	Tilbygging
Bygningens art	Tilbygg til 2-mannsbolig
Byggherre	Eilif Mikalsen
Byggemelder	" "
Ansvarshavende	Jørund Redahl

Ovennevnte byggarbeid er utført under lovmessig tilsyn.
Ved avsluttende synsforretning er det ikke påvist mangler som tyder på at arbeidet ikke ble utført i samsvar med tillatelsen og gjeldende bestemmelser (jfr. dog evt. merknader nedenfor).
Bygningen må ikke tas i bruk til annet formål enn forutsatt i den tillatelse som er gitt (eller til annet formål enn den tidligere har tjent) – uten at særskilt tillatelse er innhentet fra bygningsrådet (jfr. § 93).

Merknader :

Gjenpart:
Ingeniørvesenet
Komm.kass.

Rana bygningsvesen den 4. februar 1976

T. Berg Nilsen

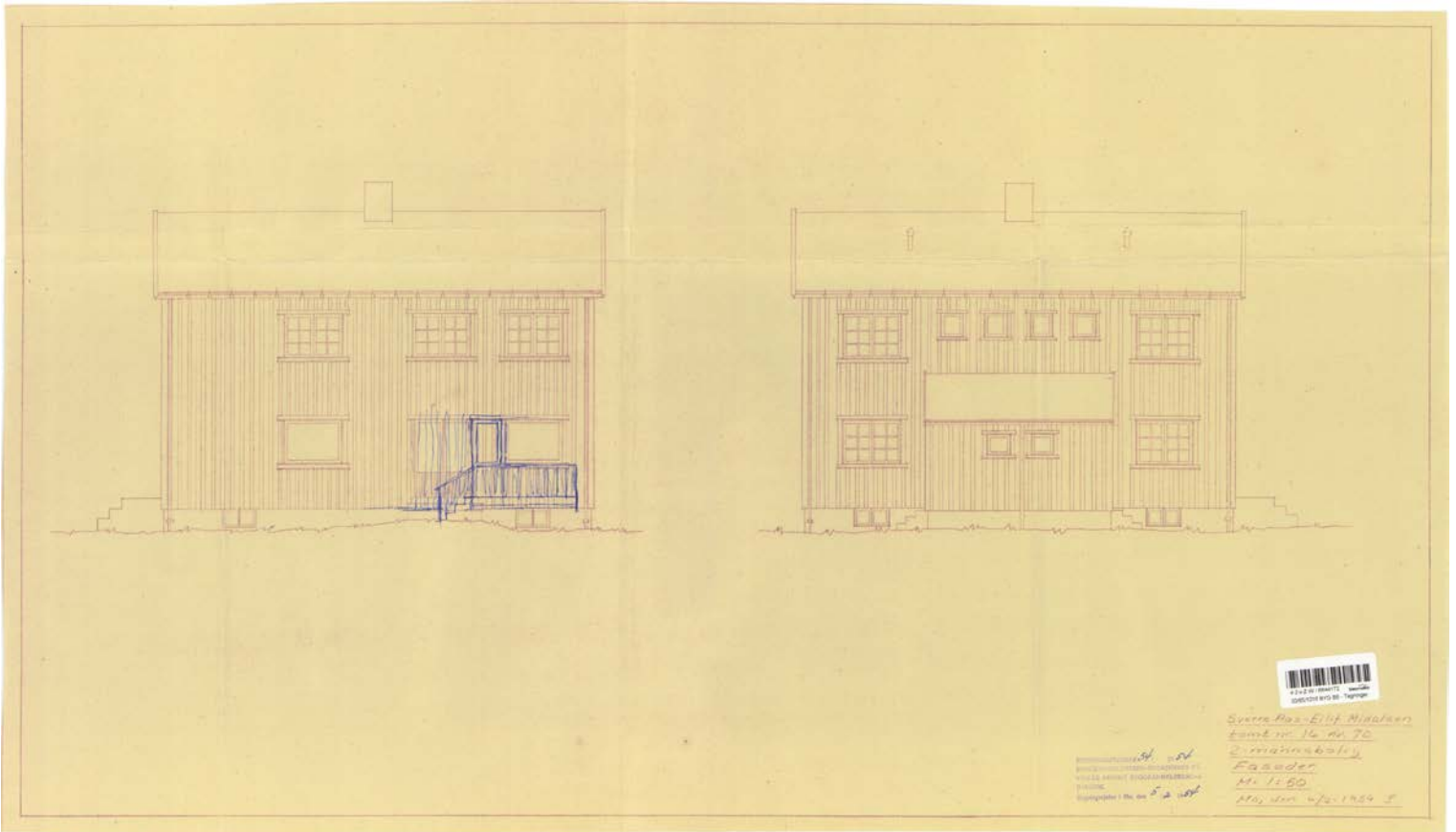

Güterhaus-Elbe-Mühlstein
Lauterbach
11.11.50
Fassade
11.11.50
11.11.50

Architectural drawing
11.11.50

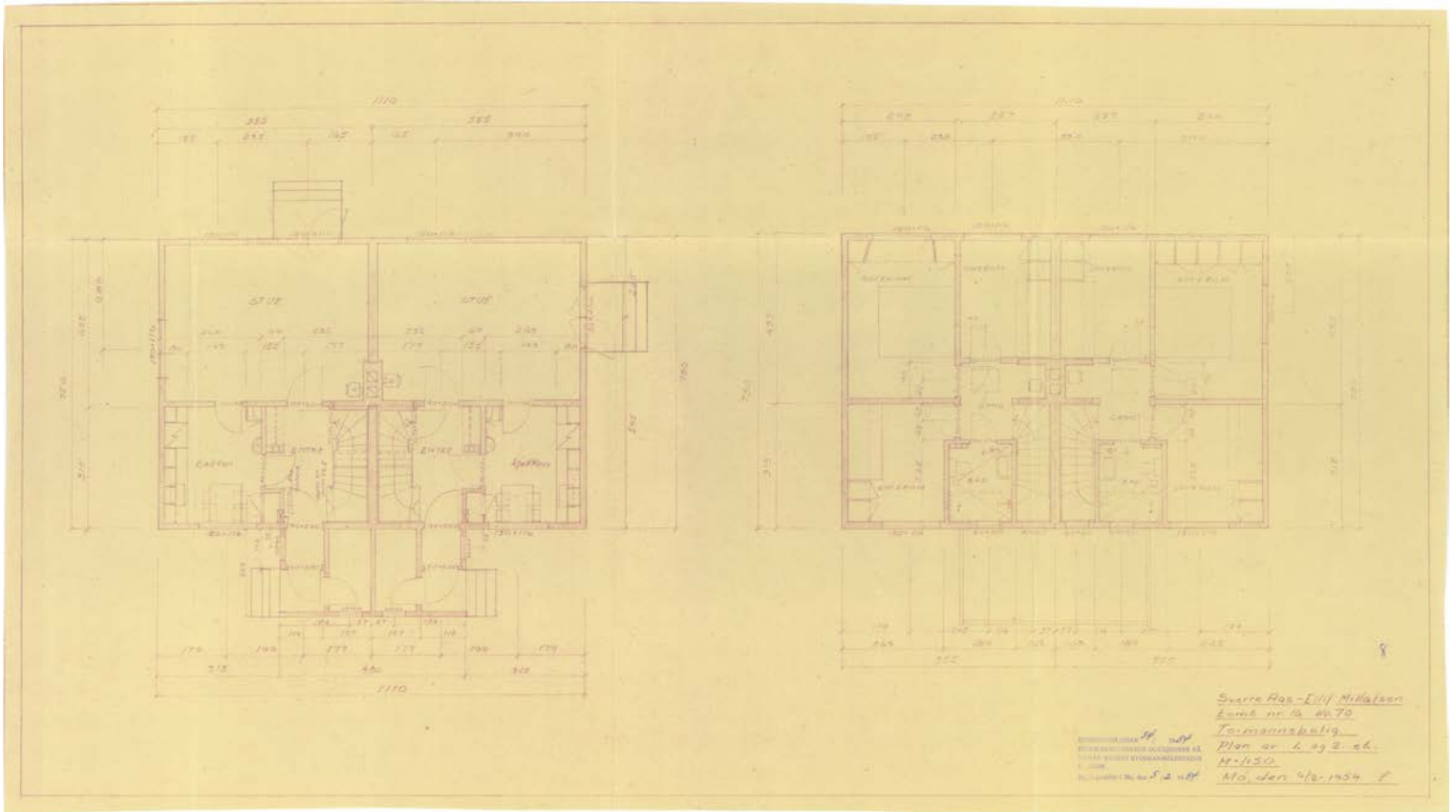

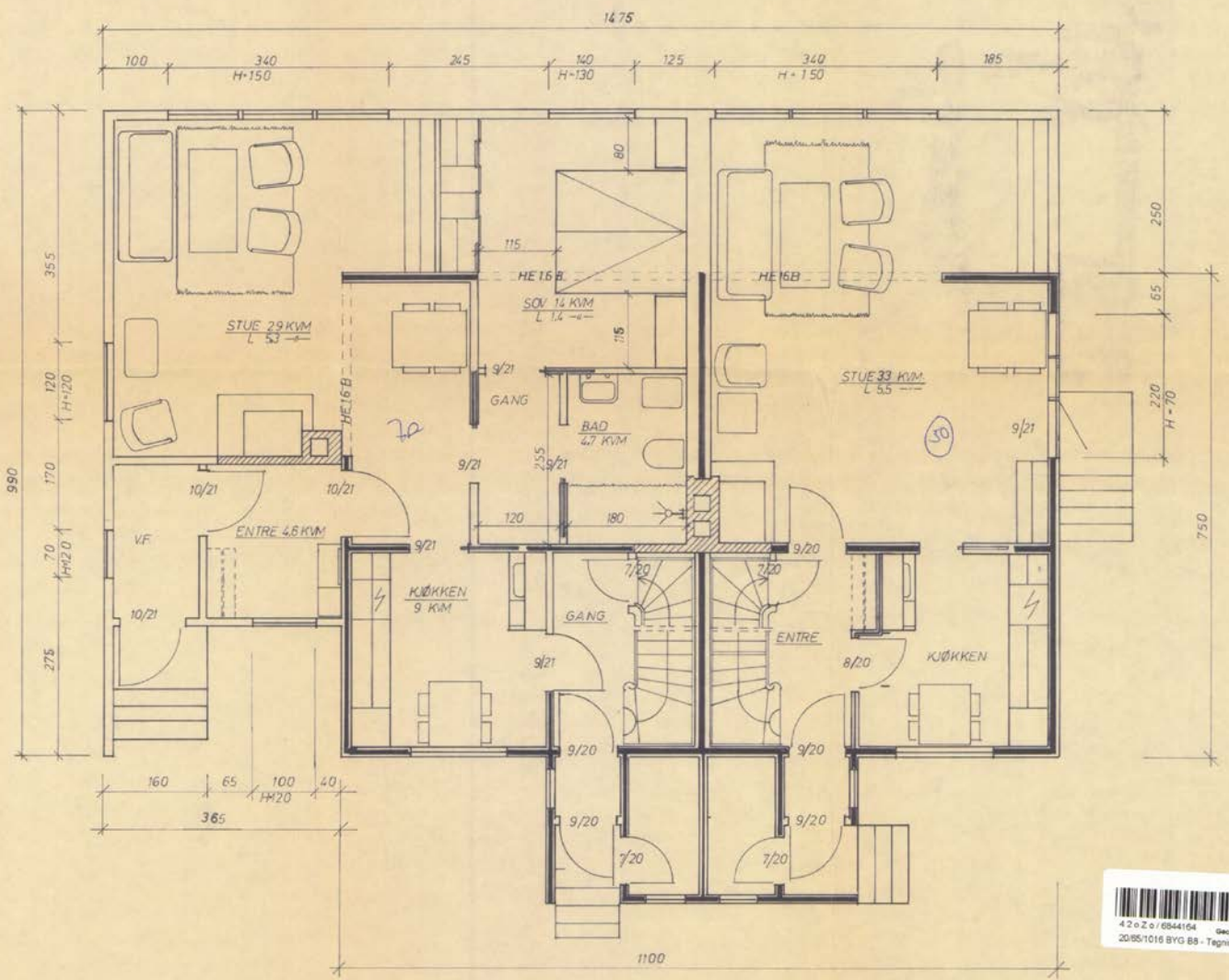

Sok 9/1/74 beholder av
 RANA BYGNINGSRÅD
 I m.no. 24/3.74
 Vedtatt Godkjent m/forbehold
 For Bygningsstiftelsen 7/3/74

Eilif Mikalsen-Sverre Aas Brannkl.vn.23 Mo	
Plan utvidelse av 1. etg.	M=1:50
Gammelt bygg	
Tillbygg og forandringer	

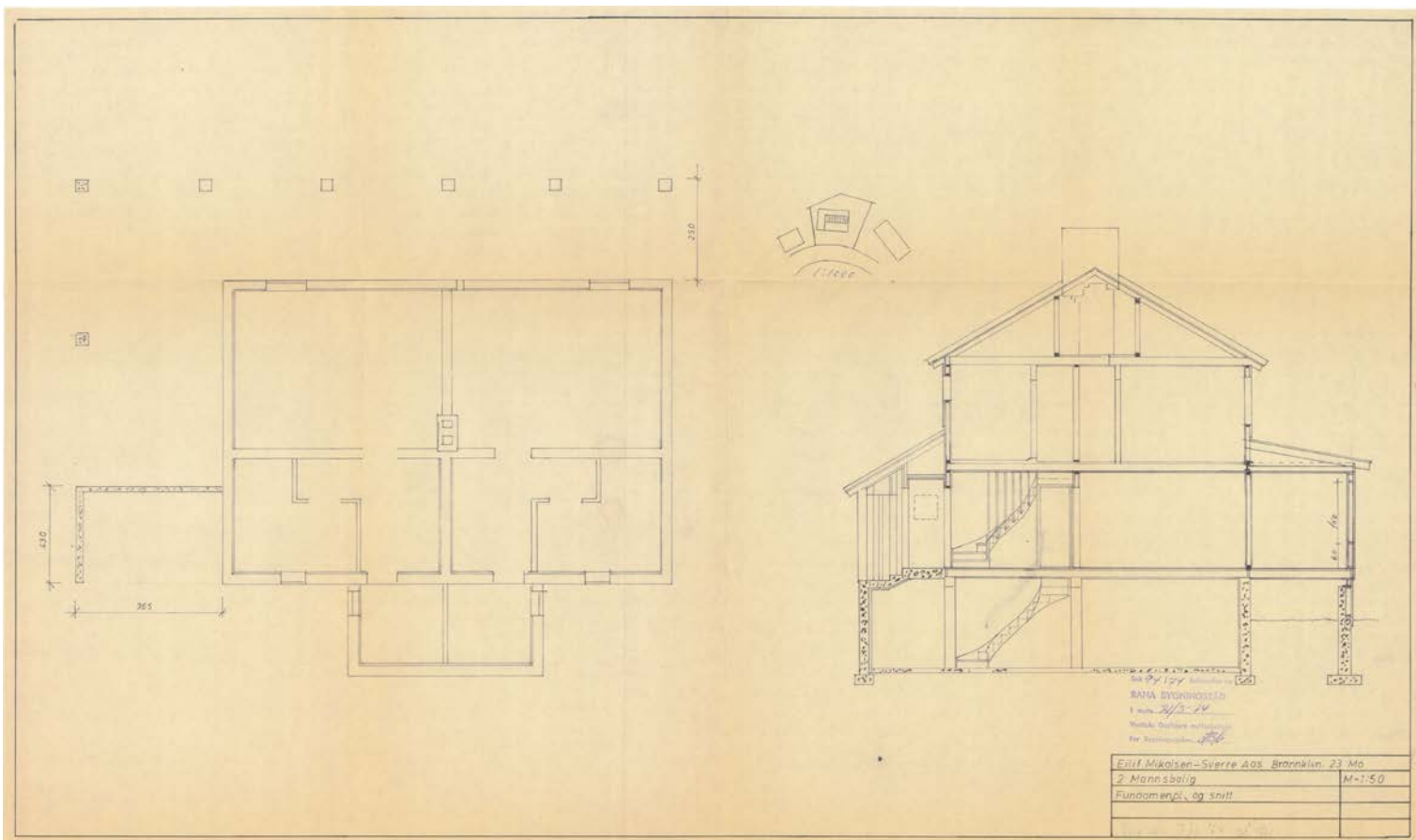

Arkitekt
 RANA BYGNINGSFELT
 1. etage 2/3-24
 Næstved, Danmark
 For Bygningens

Erling Mikkelsen - Sverre Aas, Brønnøysund, 23. Ma	
2. Mannsbetj.	M=1:50
Fundamenter og snitt	

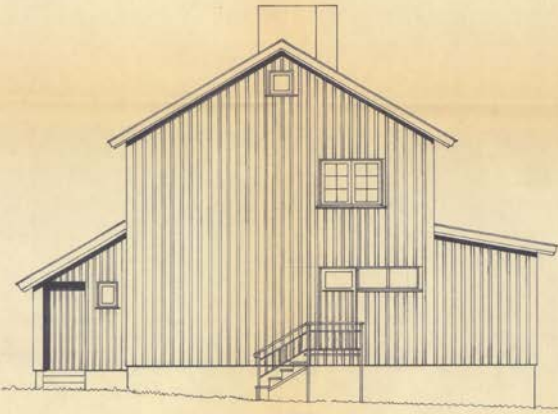

.051



.050

nr 47/74 utgitt av
 BIAA BYGGERISSE
 1. utg. 2/13-74
 Tekst og tegning utarbejdet
 av Byggeskolen BIAA

Eilif Mikalsen - Sverre Aas Brønnkleiv 23 Ma	
2-mannbolig	M=1.50
Fasader	

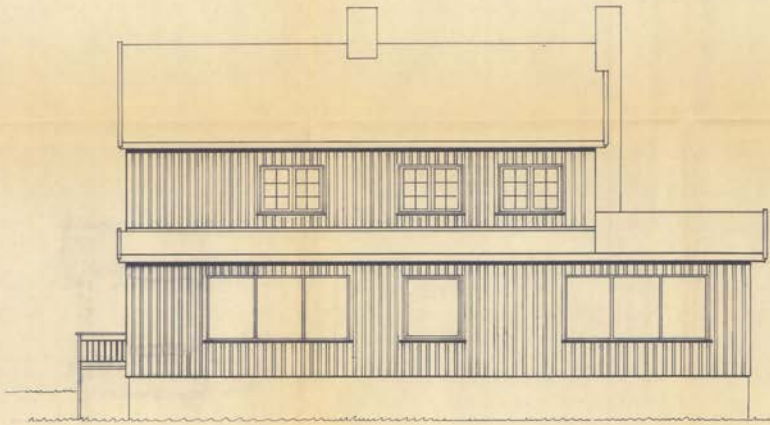

NORD

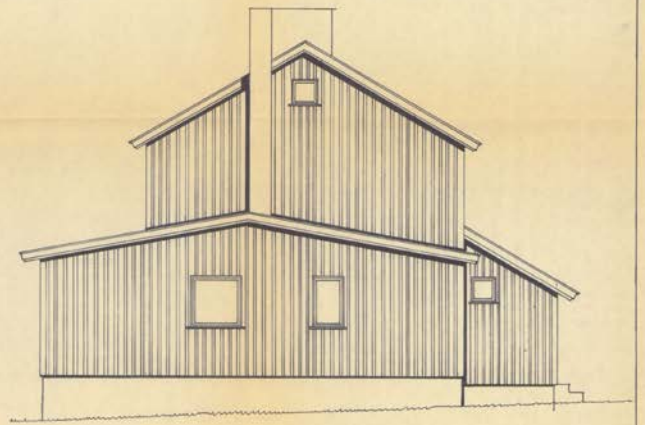

VEST

nr. 14/24
 BANA ETGIRISLÖG
 1 msk. 21/3. 24
 Vanda Skrifstofa ehf.
 Fax Skrifstofa 2006

Elli Mikalsen - Sverre Aas Brannvæn. 23 Ma	
2-mannsborg	M=150
Fasader	

FASADÉ MOT VEST

RENATE RENGÅRD



RANA KOMMUNE

Sak.nr. 16/815

Vedtaksdato: 27.04.10

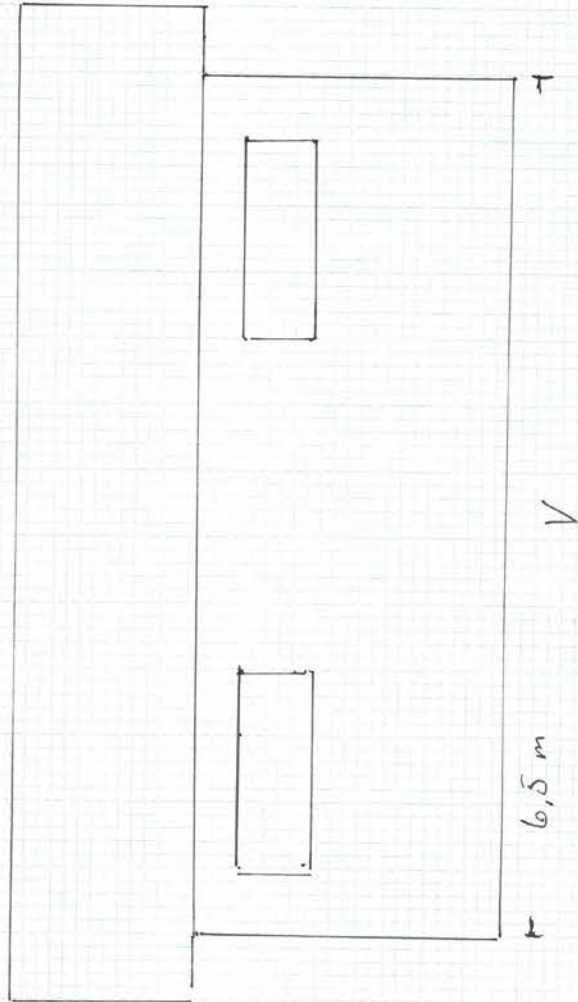

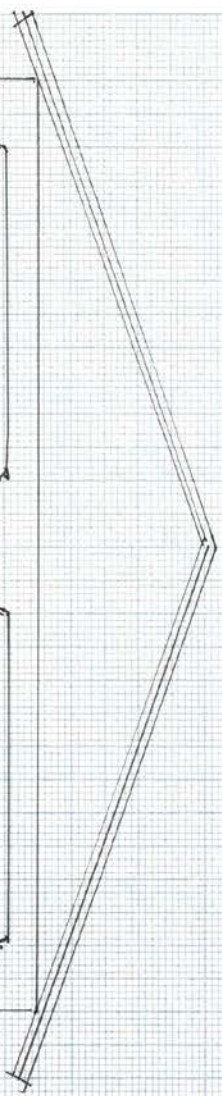

7,50 m

S.

GARAGE MOT SØR.

RENATE RENGAARD.



RANA KOMMUNE
Sak.nr. 10/815
Vedtaksdato: 27.04.10

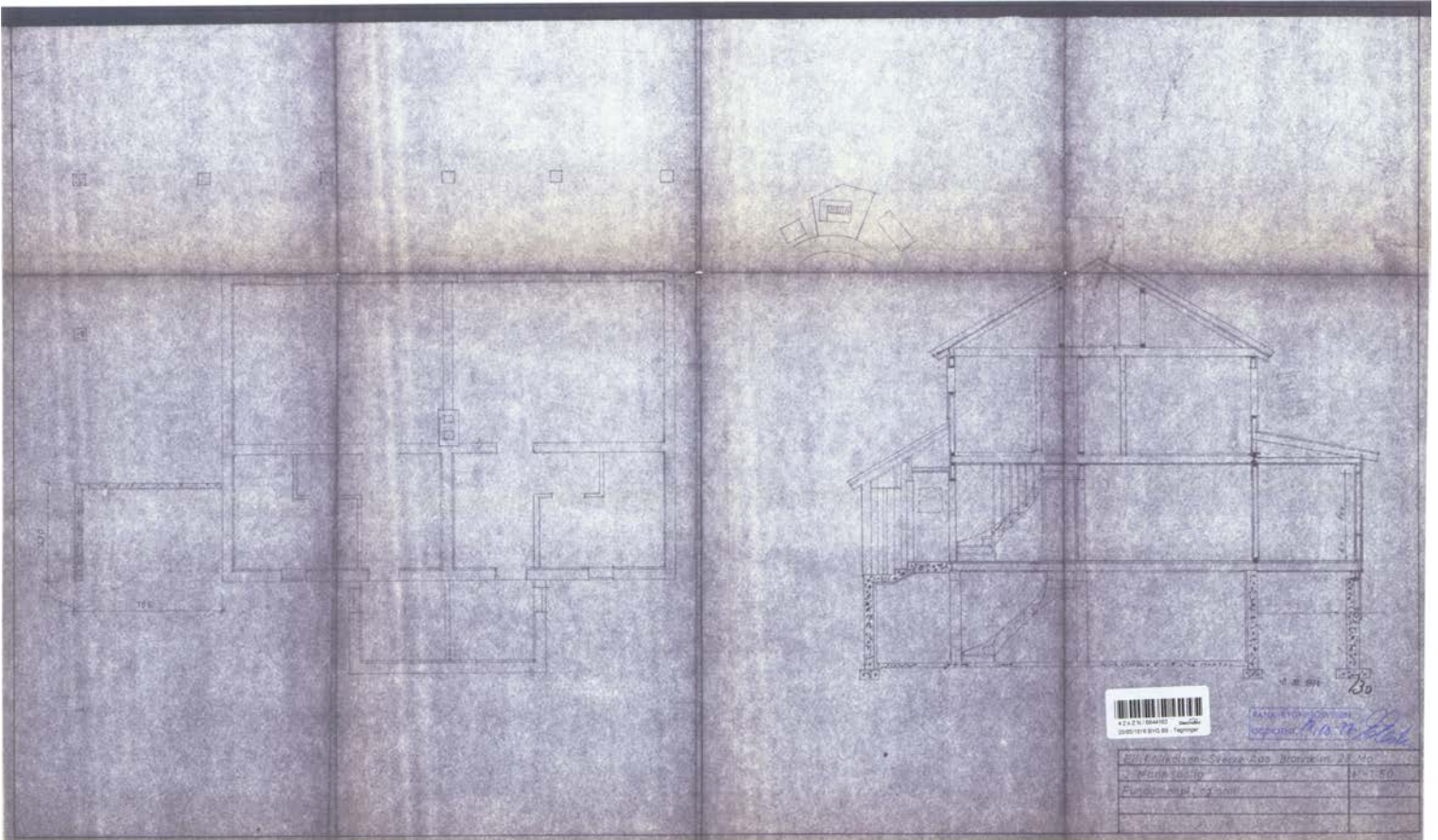

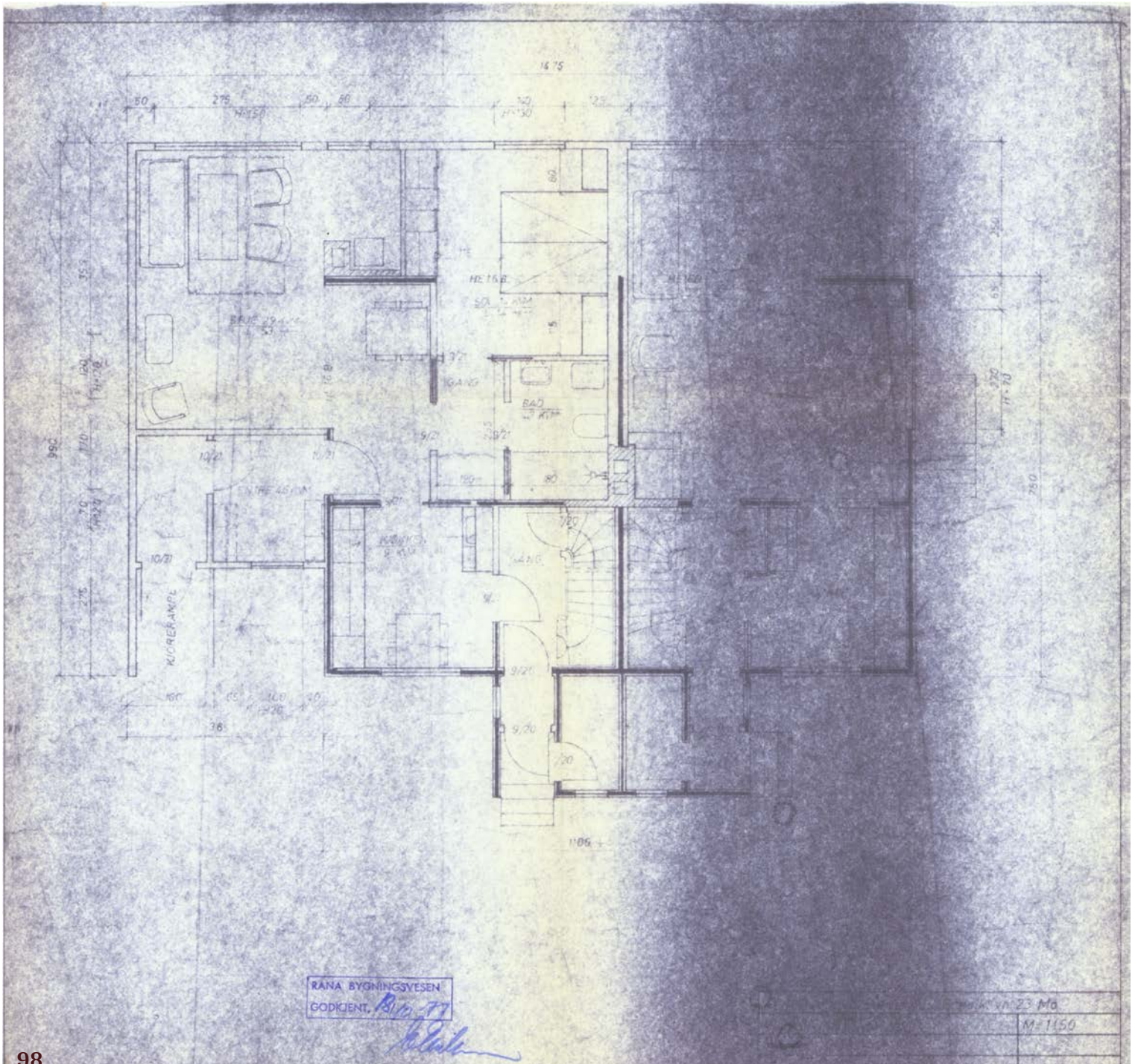

RANA BYGNINGSVESEN
 GODKJENT, *Blau-77*

[Handwritten signature]

Blau-77 23 Ma

M-1150

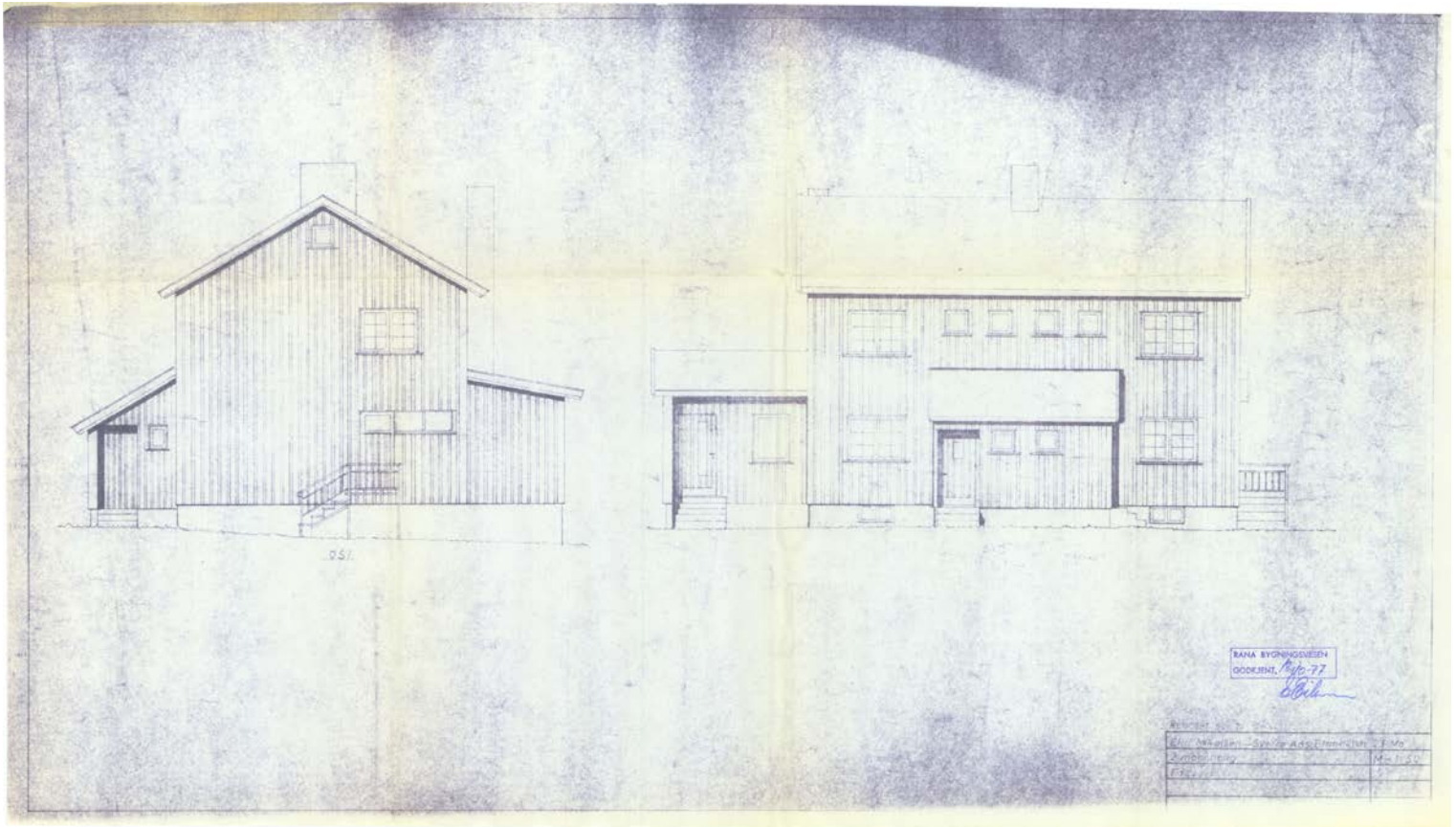

051

RANA BYÖNSÖMÄEN
 OOKKIM. *1910-77*
Blå

Arkkitehti	Sp. G. A. G. Frenckell	1910
Luokk. nro		100
Paik.		

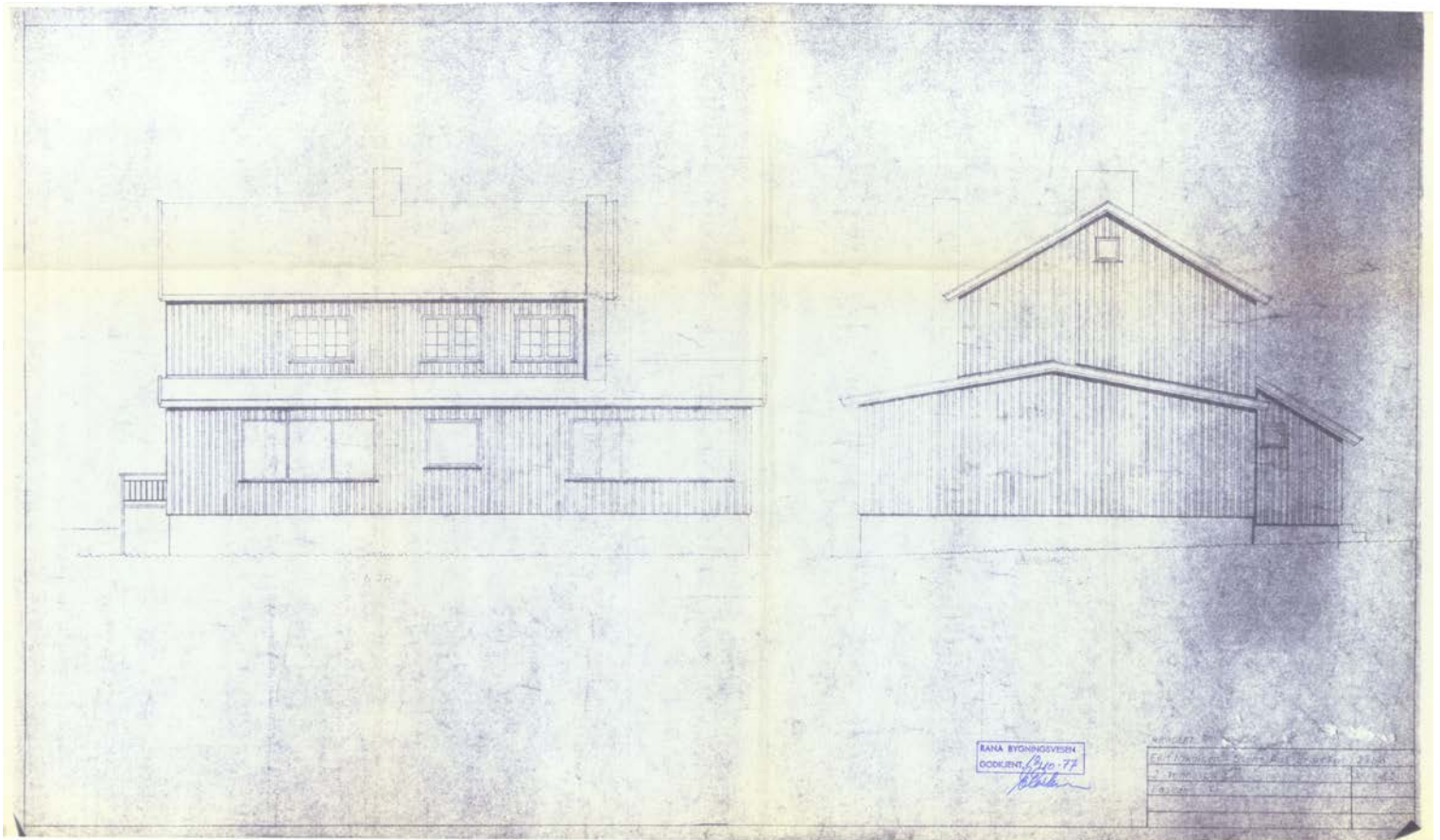



Rana kommune

Reguleringsplankart

Eiendom: 20/65/1149
Adresse: Brannklokkeveien 23B
Dato: 06.09.2023
Målestokk: 1:1000



UTM-33

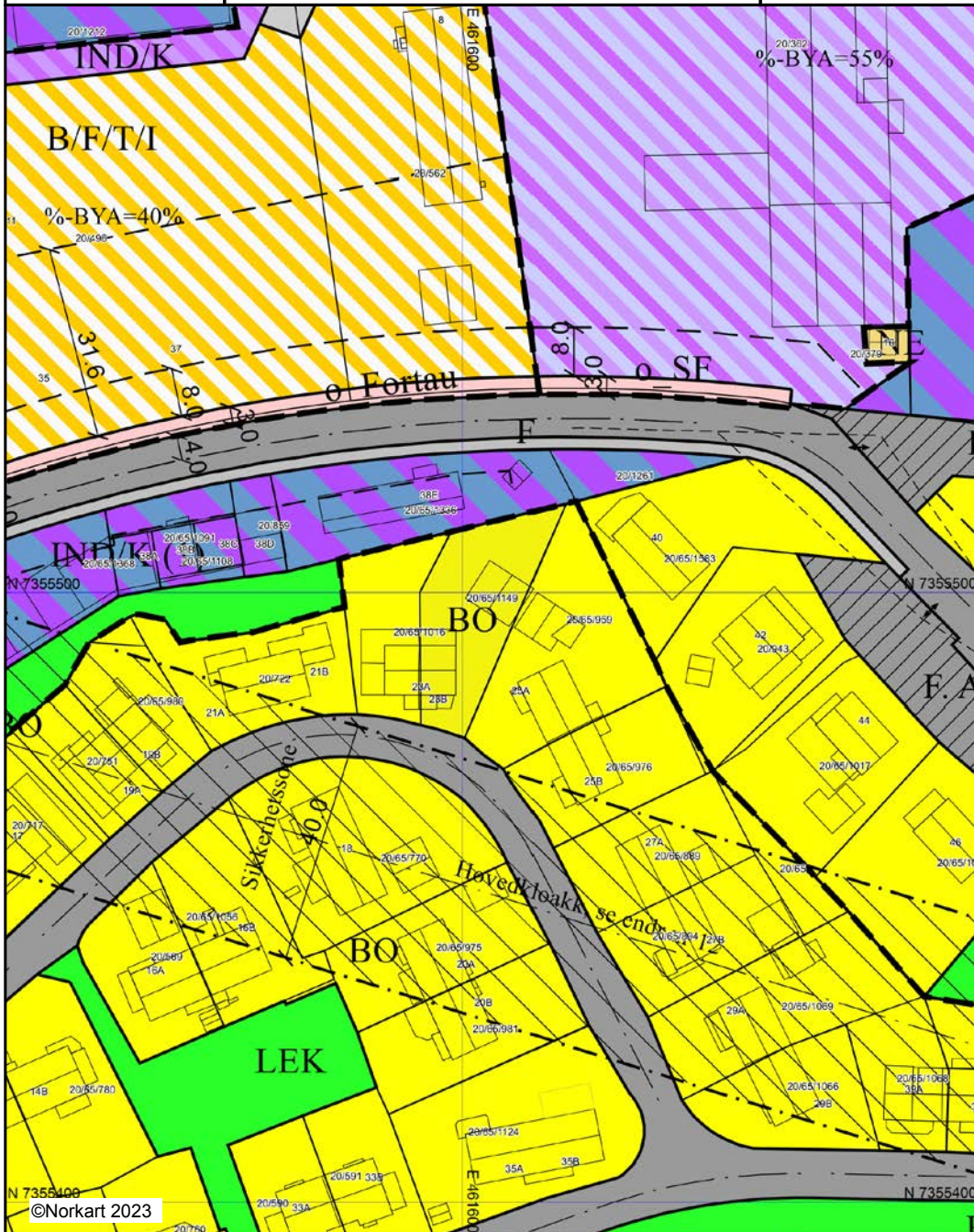

©Norkart 2023

Det tas forbehold om at det kan forekomme feil, mangler eller avvik i kartet. Spesielt gjelder dette usikre eiendomsgrenser. Dette kartet kan ikke brukes som erstatning for situasjonskart i byggesaker.

Tegnforklaring

<i>Reguleringsplan/Bebyggelsesplan PBL 1985</i>		<i>Reguleringsplan PBL 2008</i>	
	Område for boliger med tilhørende anlegg		Offentlig/Almennyttig
	Frittliggende småhusbebyggelse		Annet kombinert formål
	Konsentrert småhusbebyggelse		Høyspenningsanlegg (høyspentlinje,transfo)
	Blokkbebyggelse		Område med annen særskilt angitt fare
	Garasjer i boligområder		Grense for restriksjonsområde
	Område for forretning		Frisiktsone ved veg
	Område for kontor		Grense for bevaringsområde
	Område for industri/lager		Bevaring av bygninger og anlegg
	Område for offentlige bygninger (stat,fylkesk)		Bevaring av bygninger
	Offentlig barnehage		Bevaring av landskap og vegetasjon
	Offentlig undervisning (skole,universitet mv.)		Sikringsområdegrense
	Offentlig institusjon (sykehus,aldershjen,syk)		Støysområdegrense
	Offentlig kirke		Angitthensyngrense
	Offentlig forsamlingslokale (kino,teater mv.)		Bestemmelsegrense
	Offentlig administrasjon		Regulerthøyde
	Område for særskilt angitt almennyttig formål		Boligbebyggelse
	Almennyttig barnehage		Boligbebyggelse - frittliggende småhusbebyggelse
	Almennyttig undervisning (skole,universitet n)		Boligbebyggelse - konsentrert småhusbebyggelse
	Almennyttig kirke		Boligbebyggelse - blokkbebyggelse
	Almennyttig forsamlingslokale (grendehus mv.)		Garasjeanlegg for bolig-/fritidsbebyggelse
	Garasjeanlegg		Undervisning
	Bensinstasjon		Institusjon
	Kjøreveg		Annen tjenesteyting
	Gate med fortau		Hotell
	Annen veggrunn		Industri
	Gang-/sykkelveg		Godsterminal
	Gangveg		Energianlegg
	Gatetun		Vann- og avløpsanlegg
	Parkeringsplass		Avløpsanlegg
	Bussholdeplass		Renovasjonsanlegg
	Jernbane		Øvrige kommunaltekniske anlegg
	Havneområde (landdelen)		Telekommunikasjonsanlegg
	Friområder		Uteoppholdsareal
	Park		Lekesplass
	Turveg		Gårdsplass
	Anlegg for lek		Annet uteoppholdsareal
	Anlegg for idrett og sport		Kombinert bebyggelse og anleggsformål
	Annetfriområde		Bolig/forretning/kontor
	Privat veg		Bolig/tjenesteyting
	Parkbelte i industristøk		Bolig/kontor
	Friluftsområde i sjø og vassdrag		Forretning/kontor
	Privat småbåthavn (sjø)		Forretning/kontor/industri
	Område for anlegg og drift av kommunaltekn		Næring/tjenesteyting
	Vann- og avløpsanlegg		Kontor/industri
	Naturvernområde i sjø og vassdrag		Kontor/tjenesteyting
	område for særskilte anlegg		Bebyggelse og anleggsformål kombinert me
	Annet spesialområde		Veg
	Felles avkjørsel		Kjøreveg
	Felles parkeringsplass		Fortau
	Felles gårds plass		Torg
	Fellesareal for garasjer		Gatetun
	Felles grøntanlegg		Gang/sykkelveg
	Bolig/Forretning		Gangveg/gangareal/gågate
	Bolig/Forretning/Kontor		Annen veggrunn - tekniske anlegg
	Bolig/Kontor		Annen veggrunn - grøntareal
	Forretning/Kontor		Trase for jernbane
	Forretning/Kontor/Industri		Kollektivanlegg
	Forretning/Industri		Parkering
	Kontor/Industri		Parkeringsplasser med bestemmelser
	Kontor/Offentlig		Parkeringshus/-anlegg
			Turveg



Rana kommune

Kommuneplankart

Eiendom: 20/65/1149
Adresse: Brannklokkeveien 23B
Dato: 06.09.2023
Målestokk: 1:2000



UTM-33

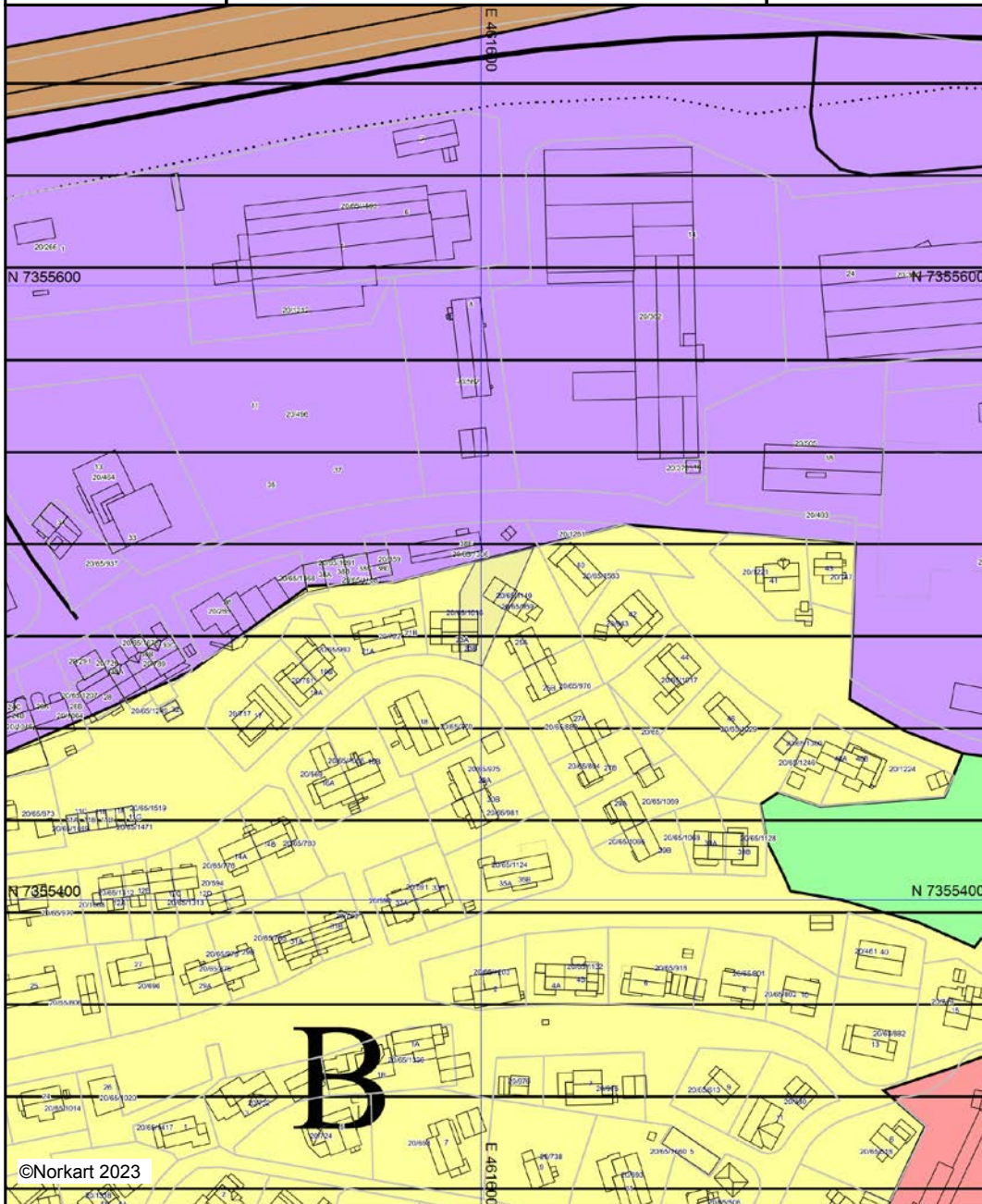

Kartet er produsert fra kommunens beste digitale kartbaser for området og inneholder viktige opplysninger om eiendommen og området omkring. Presentasjonen av informasjon er i samsvar med nasjonal standard. Kartet kan inneholde feil, mangler eller avvik i forhold til kravene i oppgitt standard. Kartet kan ikke benyttes til andre formål enn det formålet det er utlevert til uten samtykke fra kommunen jf. lov om åndsverk.

Vegstatuskart for eiendom 1833 - 20/65/1149/

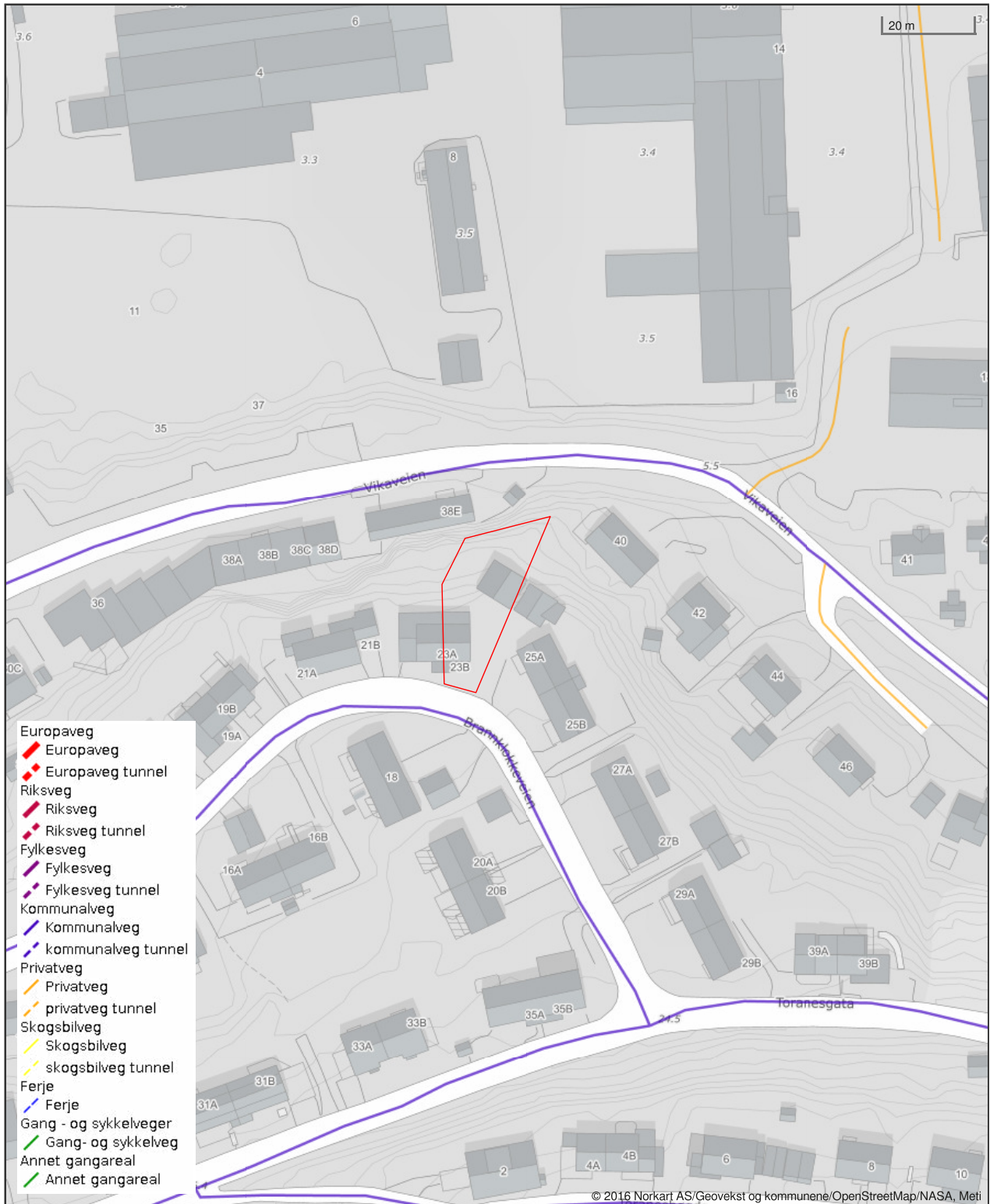

SITUASJONSPLAN

Forenklet

Målestokk: 1:500

Original må leveres inn



RANA KOMMUNE

Teknisk Kontor
Eiendoms- og oppmålingskontoret

Dato: 10.09.2009

Sign: *Astrid H. Aan*

GNR. 20

BNR. 65

FNR. 1149 SNR.

AREAL: 498

REGPL: 2010

TNR:

Adresse: Brannklokkeveien 23B

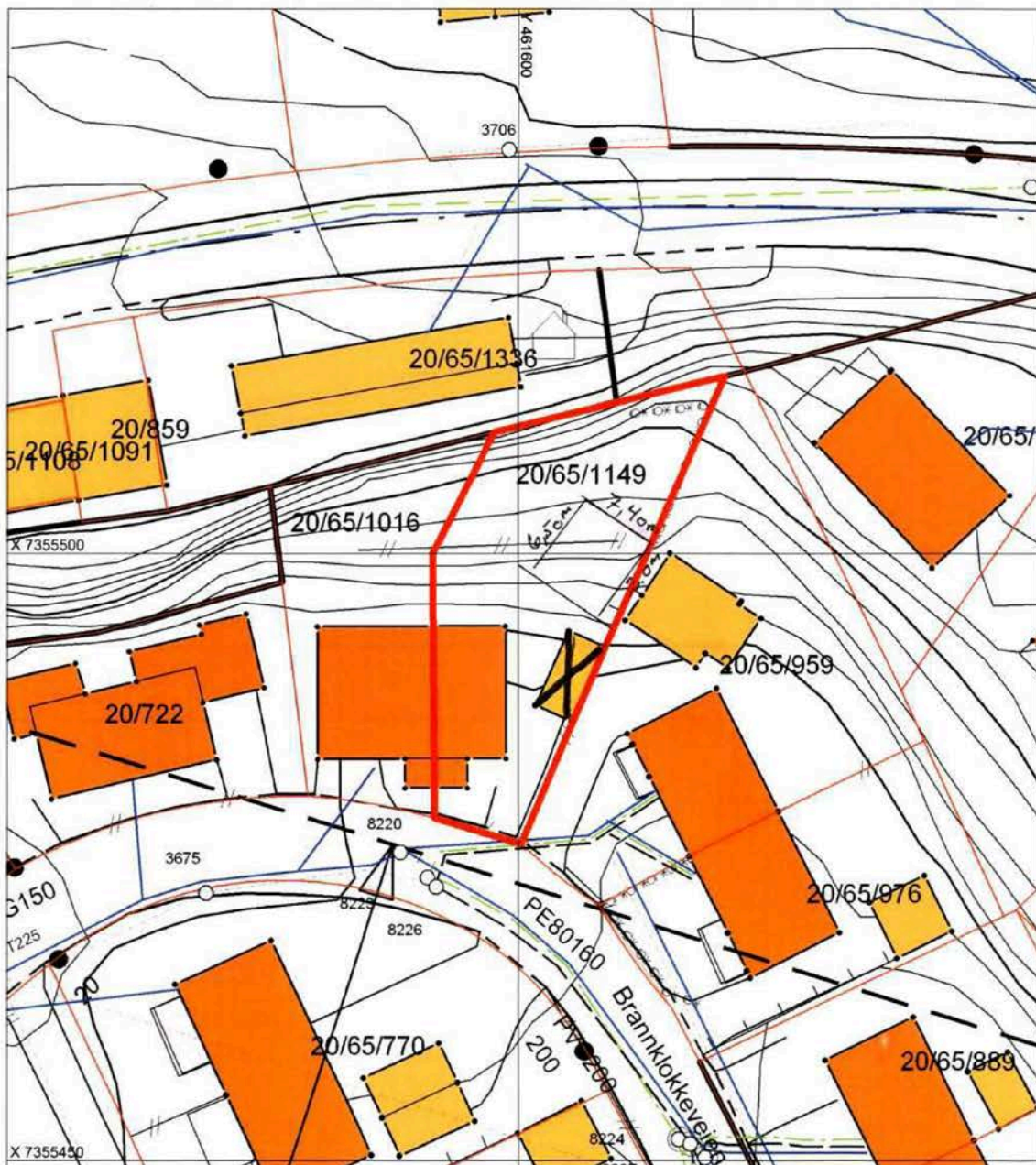

For nøyaktig beskrivelse av grenser og areal; se målehrev ev. skylddelingsforretning. Grensene på dette kartet er ikke rettsgyldig. Det tas forbehold om at det kan forekomme feil på kartet, bl.a. gjelder dette eiendomsgrenser, ledninger/kabler, kummer mm. som i forbindelse med prosjektering/anleggsarbeid må undersøkes nærmere.

**REGULERINGSBESTEMMELSER TIL REGULERINGSPLANER FOR
SENTRUMSNÆRE OMRÅDER (PLAN 2005, 2006, 2007, 2009, 2010, 2030 OG
2034)**

Bestemmelser datert: 23.02.96
Sist revidert: 14.06.23

**§ 1
GENERELT**

Områdets begrensning Området som bestemmelsene gjelder for, er vist med reguleringsgrense på plankartene.

Reguleringsformål. Følgende reguleringsformål inngår:

BYGGEOMRÅDER	Boliger	BO
	Forretninger	FO
	Kontor	K
	Industri	IND
	Offentlige bygninger	OFF
TRAFIKKOMRÅDER	Kjørevei	navn/nr
	Gang/sykkelvei	G/S
	Fortau	F
	Parkering	P
FRIOMRÅDER	Park, lekeområde, gangsti	FRI

§ 2
BYGGEOMRÅDER
a. Områder for boliger.

Byggehøyder	Bebyggelsen kan kvartalsvis være 1 eller 2 etasjer der ikke annet er angitt på plankartet.
Gesimshøyde	Gesimshøyde (høyde fra ferdigplanert terreng til skjæringslinjen mellom utvendig vegg og takflate) må ikke overstige h.h.v. 4,5m. og 6,5 m. for hus i h.h.v. 1 og 2 etasjer.
Mønehøyde	Mønehøyden (høyde fra ferdigplanert terreng til høyeste punkt på taket) må ikke overstige h.h.v. 7,5m. og 9 m. Ved terrengets høyeste nivå langs muren må høyden fra ferdig terreng til murkronen ikke overstige 60 cm.
Takform	Bebyggelsen skal ha saltak med takvinkel 15 - 30 grader.
Garasjer	For hver boenhet (leilighet) skal det være garasjeplass for minimum 1 bil. Dersom det ikke søkes om byggetillatelse for garasje samtidig med byggetillatelse for boliger, skal situasjonsplanen likevel vise minimum 1 garasje for hver boenhet, og disse medtas når utnyttelsesgraden beregnes. Garasjer kan ha en grunnflate 50 m ² . Når det gjelder antall biloppstillingsplasser totalt skal kommunens parkeringsvedtekter gjelde. Situasjonsplan skal vise plasseringen. <i>(rev. 20.07.2021, jf. mindre reguleringsendring)</i>
Tomte- utnyttelse	Tomtene kan bebygges med inntil 30% av nettoarealet, inklusive frittliggende garasjer o.l. Bruk og opparbeidelse av den ubebygde delen av tomta skal fremgå av situasjonsplanen. Det skal finnes gode utendørs oppholdsarealer for beboerne. Uteoppholdsarealene skal ha en slik form, størrelse og plassering at de kan tilpasses endringer i beboersammensetningen. <i>(rev. 20.07.2021, jf. mindre reguleringsendring)</i>

b. Områder for forretnings- og kontorbebyggelse (eventuelt bolig), eventuelt med tilliggende håndverk og lettere industri.

Byggehøyde	I området tillates det oppført bygninger i inntil 2 etasjer. Gesimshøyde (se definisjon under boliger) må ikke overstige 8 meter. Mønehøyde må ikke overstige 11,5 meter.
Tomte- utnyttelse	Bebygd areal BYA skal ikke overstige 35 % av regulert tomt. Hver tomt kan ikke bebygges mer enn at det er sikret tilstrekkelig plass til parkering, av- og pålesing, søppeltømming o.l. Det skal avsettes parkeringsplasser i.h.h.t. de til enhver tid gjeldende parkeringsvedtekter for Rana kommune. Kommunen kan gi tillatelse til at felles areal avsettes for flere eiendommer. Når to eller flere tilstøtende tomteeiere i et kvartal bygger samtidig, kan tomtene bebygges til nabogrense. Ellers gjelder plan- og bygningslovens bestemmelser om avstand til nabogrense.

Industri	Utearealene skal opparbeides og holdes ryddige slik at de etter kommunens skjønn ikke er til sjenanse eller ulempe for andre i området. Kommunen kan forby industri som etter kommunens skjønn kan være til sjenanse for omgivelsene.
Boliger	I områder for kontor- og forretningsbebyggelse kan boliger tillates etter nærmere vurdering. Boliger kan bare tillates når boligfunksjonen ikke er til vesentlig ulempe for virksomhetene i nabolaget, og virksomhetene i nabolaget er av en slik art at de ikke er til hinder for å oppnå bokvalitet og godt bomiljø.

§ 3 FRIOMRÅDER

Bruk Vegetasjon Inngrep	I områdene tillates det opparbeidet lekeplasser, akebakker, gangstier o.l. Eksisterende vegetasjon skal i størst mulig grad bevares. Nødvendige inngrep i terreng og vegetasjon ved fremføring av va-ledninger, gangstier o.l. skal tilsåes og beplantes. Eventuelle inngrep skal godkjennes av kommunen. Det tillates ikke oppført bygninger i friområdene. Unntatt herfra er installasjoner som er nødvendig for bruken av områdene (leskur, leke/apparat).
-------------------------------	---

§ 4 FELLESBESTEMMELSER

Situasjonsplan	Søknad om byggetillatelse skal inneholde situasjonsplan som nøyaktig viser hvordan bebyggelsen plasseres og hvordan tomte tenkes opparbeidet. Eventuell forstøtningsmur skal angis i planen. Planen skal også vise garasjeplassering og biloppstillingsplass.
Avkjørsler	Avkjørsler skal krysse tomtegrensa i samme høyde som vegkanten har der avkjørselen starter.
Oppfylling	Det tillates ikke oppfylling av tomter og friareal utover det som er forutsatt i planen.
Tilpasning	Ny bebyggelse skal i dimensjoner, materialbruk og fargesetting ta hensyn til den øvrige bebyggelsen i området.

Disse bestemmelsene ble vedtatt av
Rana Kommunestyre den 12.11.96
som sak nr. 99/96

Frank Handå
fung. teknisk sjef

Tilleggsbestemmelser for plan 2005 (mindre reguleringsendringer)		
endr.nr	vedtatt	gjelder:
49	6.12.2000	Normohøgda 1 og Biskop Bangs gate 17 og 19 – endring BYA.
51	6.11.2002	Bestemmelse for sikringszone for hovedkloakken til Mo Industripark: Søknads- og meldepliktige tiltak jfr. pbl §§ 84-86a og § 93, som innebærer bygging, graving, spunting, sprengning eller andre terrenginngrep, må ikke planlegges eller iverksettes uten at Mo Industripark er varslet.

Tilleggsbestemmelser for plan 2010 (mindre reguleringsendringer)		
endr.nr	vedtatt	gjelder:
12	6.11.2002	Bestemmelse for sikringszone for hovedkloakken til Mo Industripark: Søknads- og meldepliktige tiltak jfr. pbl §§ 84-86a og § 93, som innebærer bygging, graving, spunting, sprengning eller andre terrenginngrep, må ikke planlegges eller iverksettes uten at Mo Industripark er varslet.

PLANKART, BESTEMMELSER OG RETNINGSLINJER

Vedtatt av Rana Kommunestyre

Plankart datert:	28.11.2013	Bestemmelser datert:	28.11.2013
Sist revidert:	16.06.2014	Sist revidert:	3.02.2016*

PLANKART

AREALFORMÅL

PBL § 11-7

Planområdet er delt opp i følgende hovedformål etter Plan- og bygningsloven (**PBL**) (hovedformål 4 i § 11-7 inngår ikke i planen): **PBL § 11-7**

1	Bebyggelse og anlegg	nr. 1
2	Samferdselsanlegg og teknisk infrastruktur	nr. 2
3	Grønnstruktur	nr. 3
5	Landbruks-, natur- og friluftformål samt reindrift	nr. 5
6	Bruk og vern av sjø og vassdrag, med tilhørende strandsone	nr. 6

HENSYNSSONER

PBL § 11-8 a-f

Hensyn og restriksjoner er vist som hensynssoner. Det kan angis flere soner for samme areal. Følgende hensynssoner inngår i planen (hensynssone b og e i § 11-8 inngår ikke i planen):

a)	<u>Sikrings-, støy- og faresoner</u> med angivelse av fareårsak eller miljørisiko
c)	<u>Sone med særlige hensyn til landbruk, reindrift, friluftsliv, grønnstruktur, landskap eller bevaring av naturmiljø</u> , med angivelse av interesse.
d)	<u>Sone for båndlegging</u> i påvente av vedtak etter plan- og bygningsloven eller andre lover, eller som er båndlagt etter slikt rettslig grunnlag, med angivelse av formålet.
f)	<u>Sone hvor gjeldende reguleringsplan fortsatt skal gjelde.</u>

BESTEMMELSESOMRÅDER

PBL § 11-9 og 10

Kartfestede områder med spesielle bestemmelser

#1	Plankrav, se best.1.1 (side 2)
#2	Høyderestriksjoner flyplass se best. 7.1 (side 20)
#3	Byakser, se best.1.4 (side 6)
#4	Konsesjonsområde Mo fjernvarme, se best. 1.2 (side 4)
#5	Sentrum, se best.2.3.1 (side 12)

RETTSVIRKNING

PBL § 11-6

Det er tilknyttet bestemmelser og retningslinjer til arealformål og hensynssoner. Det er også tilknyttet generelle bestemmelser og retningslinjer som gjelder alle arealformål.

Arealformål i plankartet og bestemmelse er rettslig bindende med hjemmel i PBL § 11-6.

Retningslinjene er ikke rettslig bindende, men er kommunestyrets råd og føringer til administrasjon og politiske utvalg ved forvaltning og behandling av enkeltsaker og plansaker. Om de er relevant bør de også legges til grunn ved utarbeidelse av arealplan.

BESTEMMELSER OG RETNINGSLINJER.

Bestemmelser/retningslinjer er oppdelt etter hjemmel i plan- og bygningsloven (PBL).

1	Generelle bestemmelser	PBL § 11-9
2 - 4	Bestemmelser/retningslinjer til arealformål 1, 2, og 3	PBL § 11-10
5 - 6	Bestemmelser/retningslinjer til arealformål 5 og 6	PBL § 11-11
7	Bestemmelser til hensynsoner	PBL § 11-8

1. GENERELLE BESTEMMELSER OG RETNINGSLINJER.

PBL § 11-9

Gjelder alle arealformål

1.1 PLANKRAV

PBL § 11-9 nr.1

BESTEMMELSER

For områder avsatt til bebyggelse og anlegg, samferdsel og tekniske infrastruktur og grønnstruktur skal det utarbeides detaljreguleringsplan. Områder med plankrav er i plankartet vist med bestemmelsesområde (#1).

For områder med plankrav tillates ikke fradeling og arbeid/ tiltak som krever byggetillatelse/ byggeomelding (PBL § 20-1) før reguleringsplan er vedtatt.

Unntak fra plankrav, se bestemmelser til arealformålene.

1.1.1 OMRÅDER HVOR DET KREVES REGULERINGS- PLAN Nye områder og områder som videreføres PBL § 11-9 nr.1

Områder der det kreves regulerings plan (detaljregulering).	FORMÅL som planen i hovedsak skal ta stilling til	
1. Åga - Hauknes		
Nytt	Hestgjerdet	Tjenesteyting. Barnehage
Videref Endring	Hauknesodden	Samferdsel, Grønnstruktur: Ny atkomst til området. Omregulering av tankanlegg til grønnstruktur.
2. Mo		
Endring*	Vikaåsen	Boliger: Utvidelse/endring av boligområdet Vikaåsen
3. Gruben -		
Nytt område	Område mellom E12 og Kariåsveien	Boliger: Plassering av terrasseblokk i skråningen. Atkomst fra Storgata.
Nytt område*	Gang/sykkelvei til fremtidig flyplass	Gang/sykkelvei. Trasevalg.
Nytt område	Industriområde Steinbekkhaugen	Næring. Utvidelse av industriområdet østover. Delvis under bakken.
Videref.	Ny E6 langs Steinbekkhaugveien	Veg; Fremtidig E6 – Trasèvalg, kryssløsninger og g/s vei
Videref	Boligområde Brennåsen	Boliger med tilhørende anlegg.
Videref	Storsanddalen	Næring Vurdere oppfylling, atkomst ny industritomt
Videref.* Utvidelse	Innerhammeren	Boliger- Næring: Flere boliger og næringsareal. Vurdere oppfylling.
Videref.	Hammeren v/ball-løkka	Boliger. Detaljering av området
4. Selfors		
Nytt	Varmorsletta	Boliger. Bygging i regulert Friluftsområde. Rasutsatt Innafor utsløpsområde
Nytt	Åenget	Boliger.
Nytt område*	Selfors ved Selforsparken	Tjenesteyting. Offentlig sykehjem.
Videref.	Området langs elvebredden	Grønnstruktur. Klargjøringa av grenser mot byggeområder.
Videref	Skipper Nilsens gate	Grønnstruktur. Innregulering av eksisterende lekeplass
8. Ytteren – Båsmoen - Alteren		
Nytt område	Beltlia	Boliger. Bygging i LNF1-område med retningslinje om at Friluftsliv er dominerende.
Nytt område*	Uregulert område ved Ytteren Stadion	Tjenesteyting. Grønnstruktur. Ungdomsskole, idrettshall. Plankrav for hele det uregulerte området inkl. eksisterende boliger
Videref/ utvidelse.	Stenneset	Boliger. Tjenesteyting (offentlig)
Videref.*	Sjøveien	Boliger. Omregulering fra gartneri.
Videref.*	Jonas Buddesvei	Tjenesteyting Offentlige omsorgsboliger
Videref.	Uregulerte område ved Båsmov/Nordåsv	Tjenesteyting (offentlig)
Videref.	Sjøbakken Østre	Boliger.

*Områder hvor reguleringsplanarbeidet er oppstartet.

1.2 TEKNISKE KRAV (VEG, VANN, AVLØP OSV)**PBL § 11-9 nr.3****BESTEMMELSER:**

Bekkelukking	Bekkelukking tillates ikke. Eksisterende bekker skal bevares så nært opptil sin naturlige form som mulig.
Byggegrenser:	<p><u>Byggegrenser vei:</u> I regulerte områder gjelder regulerte byggegrenser. I uregulerte områder gjelder følgende byggegrenser langs vei: E6, E12 og Fv12: 50 meter fra vegens senterlinje Langs øvrige offentlige vegger. 15 meter fra vegens senterlinje</p> <p><u>Byggegrenser vannforsynings- og avløpsanlegg</u> Offentlige vannforsynings- og avløpsanlegg skal ikke overbygges. Ny bebyggelse, inklusiv garasje og støttemur skal plasseres minst 4m fra offentlig vann- og avløpsanlegg.</p> <p><u>Byggegrense jernbane</u> I regulerte områder gjelder regulerte byggegrenser. I uregulerte områder er byggeforbudssone langs jernbane avsatt som hensynssone. (Se bestemmelser i pkt. 7.1)</p> <p><u>Byggegrense kraftlinjer</u> Ved nyetablering av boliger, skoler og barnehager skal det dokumenteres at magnetfelt ikke overstiger 0,4 mikrottesla. Bestemmelsen faller bort dersom kablene graves ned eller hvis minsteavstanden til nærmeste bygning er som følger: Kraftledning på 420 kV: 75 m fra senterleder Kraftledning på 300 kV: 60 m fra senterleder Kraftledning på 132 kV: 45 m fra senterleder Kraftledning på 45/66 kV: 30 m fra senterleder</p>
Jernbane	<p>Nye utbyggingsområder/nye tiltak må ikke legge opp til løsninger som kan komme i konflikt med muligheten for sikker togframføring og hensynet til drift og vedlikehold av jernbanen.</p> <p>Dersom et tiltak inntil jernbanen vil innebære fare for ”villkryssing”, anbefales det oppsatt gjerde. Utforming og oppsett skal skje i samråd med Jernbaneverket. Ved tiltak som innebærer vesentlig økt trafikk over eksisterende planovergang, kan det bli stilt krav om planfri kryssing.</p>
Fjernvarme #4	<p>Innenfor konsesjonsområde for Mo fjernvarme har alle nybygg over 1000 m² bruttoareal og alle hovedombygginger over 1000 m² tilknytningsplikt til fjernvarmeanlegget, i hht konsesjonsreglene og PBL § 27-5. Det faste utvalget for plansaker kan kreve at bygg under 1000 m² skal tilknyttes. Konsesjonsområdet er vist med bestemmelsesområde i plankartet (#4).</p> <p>Innenfor konsesjonsområdet skal det sikres areal for nødvendige rørtraseer og varmesentraler i videre detalj- og/eller områderegulering.</p>

Avfall	Nødvendige areal for håndtering av husholdningsavfall og annet avfall skal avsettes i reguleringsplan. Mulighet for avfallsanlegg under terrengnivå skal være vurdert.
--------	--

1.3 REKKEFØLGEKRAV**PBL § 11-9 nr.4****BESTEMMELSER:**

Veg, vann og avløp	I byggeområder kan ytterligere tiltak ikke igangsettes før tekniske anlegg, veg, vann- og avløpsnett er etablert. Avkjørsel fra offentlig vei må være godkjent av vedkommende vegmyndighet. Se 3.2 Avkjørsler. For krav til infrastruktur gjelder til enhver tids gjeldende reglement for Rana kommune ang. vann, avløp og renovasjon.
Trafikk-sikkerhet	I alle prosjekter skal trafikksikker skolevei dokumenteres og krav til tiltak vurderes. Krav til opparbeidelse av fortau eller andre tiltak skal være gjennomført før det kan gis brukstillatelse for tiltaket.

1.4 UTFORMING, FUNKSJONSKRAV**PBL § 11-9 nr.5****BESTEMMELSER:**

Barn og unge	Alle boliger skal ha tilgang til uteareal egnet for lek og opphold, enten på egen tomt eller fellesarealer for flere eiendommer. Dimensjonering, innhold og funksjon skal være i overensstemmelse med avsnitt 5 i Rikspolitiske retningslinjer for å styrke barn og unges interesser i planleggingen (Miljøverndepartementets rundskriv T-2/08 Om barn og planlegging.)
Universell Utforming	Alle uteområder, slik som lekeplasser, parker, torg og fortau/gater/veier, skal ha en universell utforming som sikrer tilgjengelighet for alle (Miljøverndepartementets rundskriv T-5/99 B). For bygninger gjelder krav fastsatt i forskrift (TEK 10). I reguleringsplaner med småhus og mer enn 10 boenheter skal minimum 30 % av boenhetene ha alle hovedfunksjoner på inngangsplanet og universelt utformet uteareal. Med småhus menes eneboliger, to- til firemannsboliger, rekkehus og kjedehus. Med hovedfunksjoner menes stue, kjøkken, soverom, bad og toalett.
Uteopphold	I byggeområder skal det legges til rette for gode lekemuligheter og gode, felles uteoppholdsplasser som gir varierte aktivitetsmuligheter for alle til alle årstider. Ved planlegging skal det påses at snarveier, tråkk og adgang til turløyper ikke forsvinner eller blokkeres, med mindre det skaffes en fullgod erstatning. Uterom skal være mest mulig sammenhengende, ha gode solforhold,

	<p>tilfredsstillende støynivå og være skjermet mot motorisert trafikk og forurensning</p> <p>For boliger skal det finnes egnet plass for utendørs opphold for beboerne. Med egnet menes at arealet skal</p> <ul style="list-style-type: none"> • være lett tilgjengelig fra boligen, • ha en god form, • ikke være støyutsatt, • være relativt flatt, og • ha en gunstig orientering i forhold til lys og sol. • skal ikke splittes opp av interne gangforbindelser eller soner til postkasser, avfallsbeholdere eller lignende. Avfallsdunker bør bygges inn av hensyn til både brannsikkerhet, estetikk og hygiene. <p>Minimum uteoppholdsareal (MUA) skal tilsvare 20 % av boligens bruksareal, hvorav minst 200m² skal være sammenhengende fellesareal på bakkeplan.</p> <p>Uteoppholdsplass på terrasser/balkonger kan medregnes i beregnet privat uteareal pr. boenhet dersom balkongen har en gunstig orientering i forhold til lys og sol, og den har en slik form at det er mulig å plassere bord og stoler der. Det skal finnes grøntareal i nærheten.</p> <p>”Restareal” som er smalere enn 5 meter regnes ikke som oppholdsareal.</p> <p>Heller ikke areal som også brukes til trafikk eller parkering kan regnes som oppholdsareal.</p> <p><u>Studentboliger</u> (definisjon i henhold til gjeldende forskrift) Skal ha felles uteoppholdsarealer i en størrelse tilpasset antall boenheter og beliggenhet. Kriterier for egnethet på uteoppholdsarealene er de samme som for andre boliger (se ovenfor)</p> <p>Felles uteoppholdsarealer skal være ferdig opparbeidet til opphold og lek før boligene kan tas i bruk.</p>
Lek og uterom	<p>Ved fortetting med ny bebyggelse skal behovet for leke- og oppholdsarealer vurderes og vektlegges, se § 2.2.5.</p> <p>Lekeplasser og annet areal for barn- og unges aktivitet skal ha en gunstig form, ikke være støyutsatt, og ha en god beliggenhet i forhold til lys og sol.</p> <p>Boliger, skoler og barnehager skal ha trygg ferdsel til lek og annen aktivitet i en variert og sammenhengende grønnstruktur med gode forbindelser til omkringliggende turområder.</p> <p>Bebyggelsen skal plasseres slik at det dannes gode, klare offentlige rom og fellesarealer.</p>
Byakser #3	<p>Viktige byakser er vist som bestemmelsesområde #3. Aksene er viktige siktakser, det tillates ikke oppført bygninger eller annet som sperrer siktlinjene. Tilgrensende arealer og bygninger skal utformes på en slik måte at</p>

	aksene fremheves.
--	-------------------

RETNINGSLINJER

Lekeplasser og områder for aktivitet	<p>Innen en avstand på 50 meter fra boligen bør det finnes en nærlekeplass som er synlig fra boligen. Arealets størrelse bør være tilpasset antall brukere, men ikke være mindre enn 150 m². I større områder bør det være minimum en nærlekeplass pr 25 boliger.</p> <p>Innen en avstand på 150 meter fra boligen bør det finnes en kvartalslekeplass. Arealet bør være tilpasset antall brukere, men ikke være mindre enn 1 daa. I større områder bør det være minst en kvartalslekeplass pr 200 boliger.</p> <p>Innen en avstand på 400 meter fra boligen bør det være et sentralt lekefelt/ballfelt. Arealet bør være minimum 2,5 daa.</p>
--------------------------------------	---

1.5 PARKERING**PBL § 11-9 nr.5****BESTEMMELSER:**

For avkjørsel og parkering av biler, motorsykler og sykler for bebyggelsens behov gjelder følgende regler:	
1	Boligbebyggelse skal ha oppstillingsplass på egen tomt eller fellesarealer for 1-2 biler pr. bolig. Det skal også være oppstillingsplass for motorsykler, mopeder og sykler. For eneboligtomter skal situasjonsplanen vise en dobbeltgarasje pr tomt. I småhusbebyggelsen (eneboliger, to- og firemannsboliger, kjedehus og rekkehus) skal det være minimum en garasjeplass + en biloppstillingsplass (kan være foran garasjen hvis det er plass på egen tomt). For tette byboliger (blokker eller blokkliggende bebyggelse) skal det være minimum en garasjeplass + 0,2 gjesteplasser per bolig.
2	Forretningsbebyggelse skal ha oppstillingsplass på egen tomt eller fellesarealer etter følgende regler: <ol style="list-style-type: none"> Detaljhandel, kontor, restaurant og kafeteria skal ha 1 plass pr. 50 m² gulvflate bebyggelse Sentrumsnære hotell/overnattingssteder skal ha 1 plass per 100 m² gulvflate bebyggelse. Med sentrumsnære menes i en avstand som gjør det naturlig å ferdes til fots til sentrum. Øvrige hotell/overnattingssteder skal ha 1 plass per 50 m². I tillegg kommer lasteareal for vare- og lastebiler
3	Industri og lagerbebyggelse skal ha oppstillingsplass for 1 bil pr. 100 m ² gulvflate i bebyggelsen.
4	Institusjoner, forsamlingslokaler, teatre, skoler, universiteter, idrettsanlegg, sykehus og andre bygningsanlegg hvor spesielle forhold gjør seg gjeldende skal ha oppstillingsplass for biler og ut- og innkjøringsforhold som kommunen i hvert enkelt tilfelle krever.
5	Ved offentlige anlegg for tjenesteyting skal det avsettes tilstrekkelig med besøksparkering, inkludert plasser for bringing og henting av barn i barnehager og skoler. Det skal som hovedregel ikke anlegges parkering for ansatte. Unntakene er: <ul style="list-style-type: none"> - Maksimalt 2 parkeringsplasser for ansatte med nedsatt bevegelsesevne.

	<ul style="list-style-type: none"> - Parkeringsplasser for ansatte som jobber utenom vanlig arbeidstid – kveld, natt og helger - Parkeringsplasser for ansatte ved anlegg som ligger utenfor området med kollektivdekning <p>For helse- og velferdssentre gjelder følgende retningslinjer:</p> <ul style="list-style-type: none"> - For beboere på sykehjem skal det anlegges for 0,1 parkeringsplasser per boenhet - For beboere i omsorgsboliger skal det anlegges 0,1 – 0,5 parkeringsplasser per boenhet.
6	Ved større byggeprosjekter bør parkeringsbehovet fortrinnsvis løses ved parkering i ett eller flere plan under bebyggelsen. For bolig-, forretnings- og næringsbebyggelse, kjøpesentre og bebyggelse for offentlig eller privat tjenesteyting innenfor sentrumsavgrensningen skal minimum 70 % av påkrevde biloppstillingsplasser legges under bygning eller i parkeringsanlegg. For boligprosjekter gjelder kravet ved flere enn 4 leiligheter.
7	Ved trinnvis utbygging skal det parkeringskrav som utløses av det enkelte byggetrinn ferdigstilles samtidig med at det aktuelle byggetrinn tas i bruk.
8	Parkeringskrav til studentboliger (definisjon i henhold til gjeldende forskrift) vil være lavere enn vanlige boliger og må vurderes spesielt for hvert område.
9	For studentboliger er det krav om 1 sykkelparkeringsplass per hybelleilighet og 2 per parhybelleiligheter.
10	Oppstillingsplass for motorsykler og sykler avsettes på egen tomt eller på fellesarealer for flere tomter.
11	Kommunen kan i helt spesielle tilfeller fravike kravet om p-plasser på egen tomt mot at det betales et frikjøpsbeløp. Ordningen kan bare brukes i de tilfellene kommunen har mulighet til å etablere tilfredsstillende parkering i området. Ordningen kan ikke brukes for boligparkering.

1.6 MILJØ, ESTETIKK, NATUR

PBL § 11-9 nr.6

BESTEMMELSER:

Estetikk	Utnytting av områder må vurderes i hvert tilfelle ut i fra strøkets karakter. Plassering av bebyggelse skal ta hensyn til terreng og topografi, og være tilpasset den natur og det landskap den inngår i.
Støy	Miljøverndepartementets til en hver tid gjeldende retningslinjer for behandling av støy i arealplanlegging legges til grunn for all planlegging og byggesaksbehandling i kommunen. Ved planlegging av ny støyvirkende virksomhet eller utvidelse av slik virksomhet, skal støyverdiene oppfylles. Tiltakshaver skal utarbeide støysonekart, samt foreslå avbøtende tiltak som vil skjerme eller redusere støy. Det er også krav om støydokumentasjon ved planlegging av nye støyømfintlige bruksformål nær støykilder.
Luftkvalitet	Alle tiltak skal planlegges slik at luftkvaliteten innendørs og utendørs blir tilfredsstillende. Miljøverndepartementets til en hver tid gjeldende retningslinjer for behandling av lokal luftkvalitet i arealplanlegging skal legges til grunn for planlegging og tiltak etter plan- og bygningsloven § 20-1.
Natur-	Før igangsetting av tiltak skal virkningene på arter og naturtyper i berørt

mangfold	område være vurdert, og eventuelle avbøtende tiltak beskrives og gjennomføres.
----------	--

RETNINGSLINJER:

Estetikk	Estetisk kvalitet knytter seg til både historie, naturgrunnlag og menneskers bruk og opplevelse av omgivelser. I plan- og byggesaks sammenheng benyttes begrepet estetikk særlig om visuelle kvaliteter i byggverk og fysiske omgivelser. Bebyggelse og anlegg skal gis en arkitektonisk god utforming, tilpasset tradisjon og/eller eksisterende bebyggelse mht. material- og fargebruk, stiluttrykk, vindussetting, byggehøyder, samt være tilpasset det landskap og det natur det inngår i. Ny og eksisterende bebyggelse bør i størst mulig grad utnytte volum under skråtak og loft.
Folkehelse	Arealplanlegging skal bidra til å fremme god folkehelse. Virkemidler for å fremme folkehelse kan blant annet være universell utforming, miljøfaktorer (støy og luftkvalitet), andre helsefremmende faktorer (tilgang til grøntarealer, tilrettelegging for fysisk aktivitet, solforhold), kriminalitets- og ulykkesforebygging og tiltak for å utjevne sosiale helseforskjeller, som sosiale møteplasser. Reguleringsplaner skal redegjøre for virkninger for folkehelse i planområdet og i influensområder.

1.7 KULTURMINNER**PBL § 11-9 nr.7****BESTEMMELSER:**

<ul style="list-style-type: none"> - By- og stedsutvikling skal ivareta og bygge videre på viktige kulturhistoriske kvaliteter, stedets karakter og identitet. - Ved behandling av reguleringsplaner og byggesaker skal SEFRAK- registrerte bygninger gis en særskilt vurdering. - Ingen områder er avklart i forhold til fredete kulturminner dersom dette ikke framgår eksplisitt. For hvert område og i hver enkelt sak må tiltaket forelegges kulturminnemyndighetene for vurdering om og på hvilken måte tiltaket kan gjennomføres. - For bygninger som inngår i "Verneplan for Rana – kommunedelplan kulturminner. Bygninger og anlegg" (Rana kommune 2002), gjelder vedtatte prosedyrer for saksbehandling

1.8 SKRED OG FLOM**PBL § 11-9 nr.8**

Registrerte fareområder er avsatt som hensynssoner. Se bestemmelser i 7. Generelt gjelder følgende:

BESTEMMELSER:

Skredfare	Ved utarbeidelse av reguleringsplaner og ved søknader om bygge- og anleggstiltak etter plan- og bygningsloven skal sikkerhet i forhold til fare for skred være vurdert av fagkyndig, og dokumentert i hht teknisk forskrift og retningslinjer fra NVE.
-----------	--

Kvikkleire	I områder der kvikkleire er kjent, eller det blir påvist kvikkleire i et område, må områdestabiliteten dokumenteres. Eventuelle risikoreducerende tiltak må beskrives og virkningen av dem dokumenteres. Registrerte kvikkleireområder er i plankartet vist som hensynssone H130_1, se 7.1.
Flom	Det tillates ikke etablering av ny bebyggelse langs vann og vassdrag lavere enn nivået for en 200 årsflom, med mindre det utføres tiltak som sikrer ny bebyggelse mot flom. Det samme gjelder ved fornying og eller hovedombygging av eksisterende bebyggelse.

RETNINGSLINJER:

	Ved alle typer terrenginngrep og utbygging skal man vise aktsomhet i forhold til mulig fare. Dette gjelder både ved graving og utfylling av masser, oppsett av bygninger eller andre konstruksjoner og ved hogst. En skal være særlig varsom i bratte områder med løsmasser og i leirområder under marin grense der det kan finnes soner med skredfarlig leire. Det bør vises forsiktighet når det gjelder hogst i terreng brattere enn 30 grader, da skogen har stor betydning for å holde på løsmasser og snø. Den som utfører tiltak innenfor hensynssonen, har ansvar for å påse at sikkerheten for seg selv og andre er ivarettatt.
--	--

2. BEBYGGELSE OG ANLEGG**PBL § 11-7 nr.1****2.1 GENERELLE BESTEMMELSER****PBL § 11-9**

Generelle bestemmelser og retningslinjer i 1.2 – 1.8 gjelder for alle arealformål. I tillegg gjelder følgende for bebyggelse og anlegg:

BESTEMMELSER:

Større arbeidsplasser, offentlig og privat tjenesteyting og service, kulturinstitusjoner og besøksintensive virksomheter skal lokaliseres innenfor området avsatt til sentrumsformål, eller så nært inntil dette at det er naturlig å bevege seg til fots mellom funksjonene og sentrum.

RETNINGSLINJER:

Arbeidsplasser og nye boligområder bør lokaliseres i gangavstand fra gode kollektivtilbud.

2.1 BOLIGBEBYGGELSE**PBL § 11-7, nr 1****2.1.1 Unntak fra plankrav****PBL §11-10 nr. 1**

BESTEMMELSER:

Følgende tiltak kan unntas fra plankravet, dersom dette ikke vil vanskeliggjøre utarbeidelse eller gjennomføring av reguleringsplan i byggeområde for boliger:

- Tilbygg, påbygg, ombygging eller oppføring av garasje/uthus for eksisterende bebyggelse.
- Mindre tilbygg, påbygg eller ombygging av eksisterende boligbebyggelse.
- Oppføring av en boenhet og evt. tillegg av utleiedel/sekundærbolig på inntil 65 m² BRA på eksisterende boligeiendommer, og fradeling av tomt for det samme, dersom dette ikke er i strid med vedtatt arealbruk eller pågående reguleringsplan. Boligene må tilfredsstillende generelle bestemmelser/retningslinjer i 1.2 - 1.8
- Installasjoner og bygninger som er del av kommunaltekniske anlegg.

Eksisterende boligområde mellom Munklia og Gamle Nesnavei er avsatt til boliger med plankrav. Det samme gjelder Vokterveien 4, 6, 18 og 20. Her kan tiltak som nevnt ovenfor tillates så lenge tiltak er innenfor byggegrenser mot offentlig vei og grøntareal som vist i plankartet, og utnyttelsen ikke er større enn 25% BYA. Boliger i Vokterveien ligger innenfor sikringsone for jernbane. Se bestemmelser 7.

2.1.2 Fysisk utforming av anlegg**PBL §11-10 nr. 2****BESTEMMELSER:**

Universell utforming	I reguleringsplaner med småhus skal minimum 30 % av boenhetene ha alle hovedfunksjoner på inngangsplanet og universelt utformet uteareal. Med småhus menes eneboliger, to- til firemannsboliger, rekkehus og kjedehus. Med hovedfunksjoner menes stue, kjøkken, soverom, bad og toalett.
Spesielle fokustema	<u>Felles for alle nye byggeområder:</u> Skredfare og eventuelle tiltak skal avklares i reguleringsplanen. <u>Byggeområdene Beltlia, Ytteren og Kjördalen-Varmorsletta, Selfors:</u> Hensynet til friluftinteressene skal vektlegges ved detaljutforming av planen. Gode Turveiforbindelser og mulighet for skiløyper skal prioriteres. Det skal avsettes barnehagetomt i området, tidligst mulig langs vegen slik at trafikk i bolig gatene unngås. Eksisterende tømmerveier og velteplasser skal ivaretas. Det skal sikres grønne korridorer med gangveger/turstier som binder sammen gammel og ny boligbebyggelse og friluftsområdet. I Beltlia må det reguleres samlevei gjennom området til marka. Sikringsbehovet for bekkeinntak til Langvatnet kraftstasjon må ivaretas. Området ved Kjördalen/Varmorsletta må få atkomst fra Brennslettveien. Dersom eksisterende lysløype ikke kan innpasses i reguleringsplanen må det gjennom planarbeidet avklares ny løsning for denne. <u>Byggeområdet Åenget :</u> Før utbygging kan skje må E6 være flyttet eller det må være bygget gang- og sykkelvei til Selfors. <u>Byggeområdet Nyheim:</u> Kjøreatomst skal være fra ny veg fra Storgata. Friområdet mot Kariåsveien skal bestå. Det tillates gangforbindelse til Kariåsveien, men ikke parkering eller annet som kan øke trafikken i Kariåsveien
Vokterveien	Allmenhetens tilgang til og ferdsel langs elvebredden skal ivaretas. Kantvegetasjon skal bevares, se for øvrig retningslinjer i 4.1, og bestemmelser og retningslinjer i 6.1, 6.2 og 6.3.

2.3 SENTRUMSFØRMÅL OG FORRETNINGER**PBL §11-7 nr. 1**

2.3.1 Fysisk utforming av anlegg**PBL §11-10 nr. 2****BESTEMMELSER**

Sentrum #5	Sentrumsområdet vist med formål og bestemmelsesområde (#5) skal planlegges og tilrettelegges for handel og kulturtilbud, og tilby gode og inkluderende møteplasser for alle.
Byggehøyder	<p>Byggehøyde innen området avsatt til sentrumsformål må vurderes gjennom hver enkelt reguleringsplan, men bør helst reguleres kvartalsvis (gjelder ikke Havmannaksen og Kirkeaksen som beholder dagens bestemmelser om 3 etg. Med eventuelt en 4 tilbaketrasket etg.). Ved regulering av økt byggehøyde blir det svært viktig å ivareta det offentlige byrom gjennom å vurdere f.eks følgende forhold:</p> <ul style="list-style-type: none"> - Sol/skyggevirkning i forhold til kvartalet og tilgrensende byrom - Virkninger for naboskap - Lokalklima (f.eks vindforhold) - Parkeringsforhold - Estetikk
Handel	<p>Etablering av kjøpesenter med større bruksareal enn 3.000 m² og utvidelse av kjøpesenter til mer enn 3.000 m² er bare tillatt innenfor område avsatt til sentrumsformål.</p> <p>Med kjøpesenter forstås detaljhandel i bygningsmessige enheter og bygningskomplekser som etableres, drives og framstår som en enhet, samt utsalg som krever kunde- eller medlemskort for å få adgang. Med detaljhandel menes salg av alle typer varer direkte til forbruker, det vil si både dagligvarehandel, faghandel, inklusive salg av plasskrevende varer.</p> <p>Forretningsområdene utenfor sentrum (Mo handelspark, Verkstedveien og Byporten) skal benyttes til handel med plasskrevende varer som biler/motorkjøretøyer/bilrekvisita, landbruksmaskiner, trelast/andre større byggevarer, salg fra planteskoler/hagesentre, elektrovarer, møbler og engrosvarer. Opplistingen er å anse som uttømmende. Området skal benyttes til store, arealkrevende virksomheter med mer enn 1000 m² bruksareal. Det tillates ikke etablering av et tradisjonelt kjøpesenter med mange små og mellomstore forretninger, med atkomst fra innvendige felles gangarealer og møteplasser.</p> <p>Arealer til varemottak, lager, personalrom, administrasjon og kafé omfattes ikke av arealbegrensningen på inntil 3000 m² for hver av områdene Mo Handelspark, Verkstedveien og Byporten.</p> <p>Innenfor handelsområdet utenfor sentrum tillates det etablert inntil 12 000 m² BRA med <u>ny</u> handel innenfor den uttømmende opplistingen av varegrupper ovenfor.</p> <p>Handelsområdet må bygges ut innen 31.12.2024. Etter denne dato tillates ikke etablering av ny handel i området uten ny behandling gjennom rullering av kommunedelplanen eller utarbeidelse av ny reguleringsplan.</p>

Fasader	Der det er krav til publikumsrettede virksomheter i 1. etasje, skal fasader mot det offentlige rom være åpen ved at minimum 50% av fasaden skal ha vinduer/gjennomsiktig glass. Det tillates ikke at innsyn fra fortau hindres ved tapetsering av vindusflater eller plassering av reoler inntil vinduer. Vindusutstilling tillates.
---------	--

2.5 RÅSTOFFUTVINNING

2.5.1 Unntak fra plankrav

PBL §11-10 nr. 1

BESTEMMELSER:

Eksisterende anlegg for Råstoffutvinning på Øijord er innarbeidet i plankartet uten plankrav. Vesentlig utvidelse eller endret drift av anlegget, kan ikke finne sted før området inngår i reguleringsplan.

2.6 NÆRINGSBEBYGGELSE (Industri, Lager)

Tre nye områder er innarbeidet i plankartet med plankrav. (Storsanddalsveien, Steinbekken og Innerhammeren). I tillegg Se 1.1. plankrav og opplisting av områder i 1.1.1. Øvrig næringsareal er regulert.

2.6.2 Fysisk utforming av anlegg

PBL §11-10 nr. 2

BESTEMMELSER:

Nærings-området Steinbekkhaugen	For forholdet til bekker i området, se generelle bestemmelser samt retningslinjer i 4.1 og bestemmelser og retningslinjer i 6. Næringsområdet er todelt. NÆ_1 tillates opparbeidet til tradisjonelt næringsareal, mens det i NÆ_2 tillates et for fjellanlegg under bakken. Området med plankrav er utvidet for å ta med atkomst til området. Skogatkomst må ivaretas.
---------------------------------	--

RETNINGSLINJER:

Utelagring av materialer, bildekk, søppelkontainere og lignende som kan virke skjemmende for omgivelsene, kan bare tillates dersom funksjonene skjerms med vegetasjon, gjerde eller overdekning med tak. Skjermingstiltak skal godkjennes av kommunen og gjennomføres samtidig med bebyggelsen.

Det stilles krav om skjermende innhegning av næringstomter, dersom den aktuelle virksomhet tilsier dette. Følgende prinsipper skal gjelde:

- Visuelt skjemmende virksomhet skal skjermes med gjerde i tett utførelse, i nødvendig høyde og kvalitet, eller gjerde i åpen utførelse med bakenforliggende vegetasjonsbelte, eller med beplantede jordvoller i nødvendig høyde.
- Støyende virksomhet kan pålegges innhegnet med støydempende gjerde eller beplantet jordvoll i nødvendig høyde. Det vises til grenseverdier for støy i T-1442.

Arealer som grenser mot offentlig vei, herunder gang- og sykkelvei, skal ha opparbeidet grønn skjermingssone, som også skal beplantes med trær. Areal mellom bebyggelse skal være tilgjengelig og tilrettelagt for alle trafikanter (også gående/syklende og funksjonshemmede).

2.7 ANDRE TYPER ANLEGG

2.7.1 Unntak fra plankrav

PBL §11-10 nr. 1

Bruk	Dagens bruk av område tillates videreført. Ved vesentlig utvidelse eller endring av bruk må det utarbeides reguleringsplan.
------	---

2.7.2 Fysisk utforming av anlegg

PBL §11-10 nr. 2

Estetikk	Plassering og utforming av anlegg skal ta hensyn til terreng og topografi, og være tilpasset den natur og det landskap de inngår i.
----------	---

3. SAMFERDSELSANLEGG OG TEKNISK INFRASTRUKTUR

PBL § 11-7 nr. 2

Plankrav, se generelle bestemmelser 1.1 og 1.1.1.

3.1 FYSISK UTFORMING AV ANLEGG

PBL §11-10 nr. 2

RETNINGSLINJER

For krav til veg gjelder Statens Vegvesens vegnormaler.

Alle planforslag skal ta hensyn til tilgjengelighet for gående, syklende og reisende med kollektivtransport, samt virkningene for trafiksikkerhet og framkommelighet på berørt veinett.

Ved etablering av virksomhet skal det legges til rette for trafiksikkerhet og effektiv varelevering, primært på egen grunn.

Det må søkes gode løsninger for tilgjengelighet til kollektivtransport og overgang mellom ulike transport middel.

Det skal legges til rette for gående og syklende gjennom et trafiksikkert og sammenhengende gang- og sykkelveinett.

3.2 AVKJØRSELER

PBL §11-10 nr.4

Statens vegvesen og kommunens avkjørselspolitikk synliggjøres her som retningslinjer.

RETNINGSLINJER:

Hovedveger skal gi god framkommelighet for bil- og kollektivtrafikken. Dette skal sikres gjennom restriktiv holdning til nye avkjørsler, og vektlegging av planskilt kryssing og krav om gang/sykkelveg.

Fjernveier – Meget streng holdning (I)
E 6, E 12, og Fv 12

a	Veiene skal i prinsippet være avkjørselsfrie. Dette gjelder også for driftsavkjørsler.
b	Gårdsbruks hovedavkjørsel bør kunne tillates når den tilfredsstillende tekniske krav. For veger hvor det er særskilt vedtak om vegtype A eller B – avkjørselsfri veg – kan slik tillatelse ikke gis.
c	Driftsavkjørsler kan i særlige tilfeller tillates ved veger av vegtype B.
d	Nye avkjørsler og utvidet bruk av eksisterende avkjørsler – utenom til primærnæringsområder som er bundet til arealene – tillates kun etter stadfestet reguleringsplan eller godkjent detaljplan etter vegloven.
e	Det bør gis ("ny") avkjørselstillatelse i forbindelse med fradeling av eksisterende bolighus når fradeling av et nytt bruksnummer ikke innebærer vesentlig økt eller endret bruk av den eksisterende avkjørsel. Det forutsettes at slik fradeling er ønskelig og at tillatelse er gitt i iht. Plan- og bygningsloven og landbrukslovgivning.

Hovedveier – mindre streng holdning (III) Øvrige Fylkesveger og Kommunale veger med gjennomgangstrafikk	
a	Antall direkte avkjørsler til vegene må være begrenset. Dette gjelder også driftsavkjørsler.
b	Nye boligavkjørsler bør begrenses. Valg av avkjørselssted må vurderes med tanke på framtidig utviklingsmulighet.
c	Tillatelse til utvidet bruk av boligavkjørsel til boligformål bør normalt gis.
d	Dersom ny eller utvidet bruk av eksisterende avkjørsel kan medføre økt ferdsel av mye trafikanter langs hovedvei, skal sikkerheten for slike trafikanter (vegstandard, trafikk tetthet, hastighet, g/s-veg, skulderbredde) vurderes før tillatelse gis.

Hovedveier – lite streng holdning (IV) Kommunale veier uten gjennomgangstrafikk.	
a	Tillatelse til ny avkjørsel kan normalt gis under forutsetning av at de tekniske krav til avkjørselutforming oppfylles. Hvor forholdene ligger til rette kan atkomst henvises til nærliggende eksisterende avkjørsel

4. GRØNTSTRUKTUR	PBL § 11-7 nr 3
-------------------------	----------------------------

4.1 GRØNTOMRÅDER	PBL §11-10
-------------------------	-------------------

BESTEMMELSER:

Alle grøntområder i byutviklingsområdet skal bevares, og det er **ikke** tillatt med nedbygging av slike områder. Forslag om bruk av grøntarealer til andre formål, krever utarbeidelse av ny reguleringsplan og utbygger må dokumentere at det foreligger tungtveiende grunner for omdisponering. Grøntområder over 100m² skal ha et særlig vern. Korridorer mellom bebyggelsen og grøntområder og bebyggelse og marka skal opprettholdes.

Allmenhetens tilgang til og ferdsel langs vassdrag skal ivaretas. Områdene langs elvebredden på Ytteren, Mjølan og Selfors skal sikres for allmenheten. Langs elvebredden i Klokkerhagen og videre oppover langs Gruben skal friluftslivet videreutvikles. I de sjønære områdene ved Hauknes og på Alteren skal friluftslivet styrkes. Tiltak som kan komme i konflikt med

allmenhetens friluftsinnteresser i disse områdene tillates ikke.

RETNINGSLINJER:

- Som grøntområder inngår alle områder avsatt til friområder og friluftsområder i vedtatte planer. Videre omfattes begrepet av skolegårder, parker og hager/parker ved institusjoner, offentlige bygg og bygg til allmennyttige formål.
- Langs vassdrag skal naturverdier, landskap, kulturminner og friluftsinnteresser ivaretas. Langs alle vassdrag med årssikker vannføring, inklusive elver, bekker, vann og tjern, skal det opprettholdes og om mulig utvikles et naturlig vegetasjonsbelte som ivaretar viktige økologiske funksjoner, motvirker erosjon og tjener flomsikring og friluftslivet.

5. LANDBRUK-, NATUR- OG FRILUFTSOMRÅDER, SAMT REINDRIFT (LNFR) PBL §11-7 nr 5

5.1 LNFR-1 PBL § 11-11 nr. 1

BESTEMMELSER:

1. Innenfor disse områdene tillates ikke fradelt tomt eller oppført bolig-, fritids- eller ervervbebyggelse utenom stedbunden næring, dersom det ikke foreligger særskilte grunner for å dispensere. Forbudet gjelder også utvidelse av slik bebyggelse.
2. Massetak, vesentlige terrenginngrep eller annen er ikke tillatt. Massetak og vesentlig terrenginngrep tilknyttet til stedbundet næring kan tillates der det er geoteknisk forsvarlig. Se bestemmelser/retningslinjer i 1.8 Skred og flom For massetak, vesentlige terrenginngrep langs vann og vassdrag, se bestemmelser/retningslinjer i 6.2.
3. Landbruk/primærnæringsvirksomhet er den bestemmende arealbruken og går normalt foran de andre interessene. Unntatt fra dette er områder angitt med hensynsoner (viktige naturområder eller svært viktige friluftsområder).

RETNINGSLINJER:

1	Generelt skal det praktiseres en restriktiv holdning til dispensasjonssøknader.
2	Temakartene som følger planforslaget som linker fra planbeskrivelsen, herunder også flomsonekart, skredonekart m.v., er retningslinjer, og skal legges til grunn ved saksbehandlingen av plan- og enkeltsaker. Temakartene følger kommuneplanens arealdel som vedlegg og viser områder som er særlig viktig for landbruk, natur, friluftsliv, vilt, reindrift, verna vassdrag, båndlagte arealer m.v.
3	Dispensasjon kan ikke gis dersom hensynet bak bestemmelsen det dispenseres fra blir vesentlig tilsidesatt. I tillegg må fordelene ved å gi dispensasjon være klart større enn ulempene etter en samlet vurdering.
4	Dersom det etter en samlet vurdering kan gis dispensasjon til å utvide eller fradele

	boligeiendommer i LNFR-områder, forutsettes det at de generelle bestemmelsene følges.
5	Videre skal total bygningsmasse (inkludert bl.a. garasje og uthus) etter utvidelsen ikke bli større enn 220 m ² BRA, og samlet utnyttingsgrad på boligeiendommen skal ikke overstige 25 % BYA. Det kan tillates en utleidel/ sekundærleilighet på inntil 65 m ² BRA pr. boligeiendom i tillegg til hovedleiligheten. Det kan imidlertid ikke tillates mer enn ett frittliggende uthus på inntil 20 m ² BRA og en garasje på inntil 70 m ² BRA. Innredning av leilighet i frittstående garasje, uthus eller lignende tillates ikke. Tiltakene må ikke være til ulempe for landskaps-, natur- eller friluftslivsverdier.
6	Dersom det etter en samlet vurdering kan gis dispensasjon for å utvide hytter, skal den totale størrelsen ikke bli større enn 100 m ² BYA. Maksimal størrelse for et frittliggende uthus er på inntil 20 m ² BYA, Tiltakene må ikke være til ulempe for landskaps-, natur- og friluftslivsverdier.
7	Tiltak i LNFR-områder som krever dispensasjon, skal sendes på høring til fylkeskommunen, fylkesmannen og til andre berørte statlige myndigheter hvis ansvarsområde blir berørt. For tiltak som er hjemlet i planen sendes også tiltaks- og delingssøknader på høring til statlig myndighet hvis det vurderes som ønskelig for å opplyse og behandle saken.

5.2 ANLEGG FOR PRODUKSJON AV ELEKTRISK ENERGI

PBL § 11-11 nr. 2

RETNINGSLINJER:

<p>a. Spredt næringsbebyggelse med formål energiproduksjon for å forsyne gården med energi tillates gjennom behandling av enkeltvise søknader. Tiltak må følge retningslinjene som er gitt i regionale planer for vindkraft og små vannkraftanlegg, jf. ”Regional plan for vindkraft i Nordland” og ”Regional plan for små vannkraftverk, Nordland fylkeskommune”.</p> <p>b. Der tiltak behandles etter annen lovgivning (energiloven, vannressursloven og/eller vassdragsreguleringsloven) gjelder Plan- og bygningslovens krav om konsekvensutredninger. Dette gjelder kraftledninger i sentral- og regionalnettet, for vindkraftanlegg på mer enn 10 MW og større vannkraftutbygginger. Vindkraftanlegg over 5 MW behandles etter KU-bestemmelsene dersom de kan få vesentlige virkninger for miljø og samfunn. Små vannkraftanlegg som fritas for konsesjon, vil behandles etter dispensasjonsbestemmelsene i Plan- og bygningslovens § 19</p> <p>c. Tiltak som av NVE blir fritatt for konsesjonsbehandling, skal byggesaksbehandles på ordinær måte etter bestemmelsene i PBL. For utbyggingsplaner som må konsesjonsbehandles, skal det som hovedregel også utarbeides reguleringsplan.</p> <p>d. Følgende retningslinjer for utforming av energianlegg skal følges:</p> <ul style="list-style-type: none"> • Naturlig kantvegetasjon langs vann og vassdrag skal ivaretas på best mulig måte. • Rør skal som hovedregel graves ned og tildekkes.
--

- Det skal ikke foretas unødig kjøring i terrenget under anleggsperioden som kan forårsake terrengskader.

6	BRUK OG VERN AV SJØ OG VASSDRAG	PBL § 11-7 Nr 6
----------	--	----------------------------

6.1 BRUK OG VERN AV VANNFLATE, VANNSØYLE OG BUNN. PBL § 11-11 nr 3

BESTEMMELSER:

Bekkelukking	Se bestemmelser i 1.2
Vannområdet Ranfjorden	Tiltak som kan hindre at miljømålene som er satt for vann og vassdrag i <i>Forvaltningsplan for vannområde Ranfjorden</i> er ikke tillatt. Dersom nye inngrep kan endre miljøtilstanden eller vanskeliggjøre miljøoppnåelsen, må kravene i vannforskriften § 12 være oppfylt. I områder med mye avrenning fra landbruk eller spredt bebyggelse, må tiltak gjennomføres for å begrense overgjødning. Se for øvrig bestemmelser for kantvegetasjon i 6.3.
Nasjonal laksefjord	I Ranfjorden er det forbud mot oppdrett av anadrome fiskeslag (laks, sjørørret og sjørøye) av hensyn til bevaring av den ville laksestammen.
Farled	Det skal ikke plasseres merder eller bøyer som kan komme i konflikt med farleden. Det tillates heller ikke tiltak som kan redusere fri dybde i leden.
Natur-område i vann	Engasjyen naturreservat er båndlagt med hjemmel i naturvernloven, se 7.2. Egne bestemmelser gjelder for dette.

6.2 FORBUD MOT TILTAK I 100 M BELTE LANGS SJØ OG VASSDRAG. PBL § 11-11 nr 5

BESTEMMELSER:

- Oppføring av ny bolig-, fritids- og ervervbebyggelse, utvidelse eller fradeling til disse formål tillates ikke innenfor 100 m – beltet langs sjøen, og i en sone på 50 m langs vann og vassdrag. Forbudet gjelder også iverksetting av nye eller utvidelse av eksisterende masseuttak og utfyllinger.
- Bygge- og anleggstiltak som er en del av nødvendige tiltak for landbruk og gårdstilknyttet næringsvirksomhet basert på gårdens ressursgrunnlag omfattes også av forbudet.
- Det er ikke tillatt med bygge- og anleggstiltak fra strandlinjen ut i vann eller vassdrag. Alle innretninger i vann, som ikke har landfast feste eller som fysisk ikke berører strandlinjen, omfattes også av byggeforbudet.
- Langs alle vassdrag med årssikker vannføring, inklusive elver, bekker, vann og tjern, skal det opprettholdes og om mulig utvikles et naturlig vegetasjonsbelte som ivaretar viktige økologiske funksjoner, motvirker erosjon og tjener flomsikring og friluftslivet. Snauhogst skal ikke foregå nærmere enn 20 meter fra strandlinje og elvekant ved vassdrag med års-sikker vannføring
- Inngrep og aktiviteter i sjø og vassdrag som kan skade eller være til ulempe for

laksebestanden, er ikke tillatt. Forurensning og skadelig avrenning til sjø og vassdrag skal ikke forekomme.

RETNINGSLINGER:

- a. Strandsoner skal hovedsakelig tilrettelegges for allmenhetens rekreasjon og opphold. For evt. Bygge- og anleggstiltak skal det utarbeides reguleringsplan
- b. Ved utarbeidelse av reguleringsplaner i 100-meterbeltet skal det dokumenteres verdier knyttet til friluftsliv, naturmiljø, landskap og kulturhistorie. Det skal synliggjøres hvordan disse hensynene er ivaretatt i planen.
- c. Ved utarbeidelse av reguleringsplan, skal det avsettes en sone mellom bebyggelse og sjø og vann/vassdrag til friluftsmål. Dette for å sikre allmenn tilgang og reduseres inngrepets virkning i landskapsbildet. Unntak kan gjøres i spesielle tilfeller hvor hensynet til allmenn ferdsel, landskap og naturmiljø ikke blir berørt, eller intensjonene i dette punktet løses på annen måte gjennom reguleringsplanen eller kommune(del)plan. Dette må dokumenteres i forbindelse med utarbeidning av plan. Bebyggelsen må ikke beslaglegge eller stenge eksisterende passasje ned til og langs strandlinjen, med mindre alternativ passasje eksisterer eller kan etableres. Etablerte stier skal i hovedsak søkes ivaretatt i planleggingen.
- d. Dersom det legges til rette for utbygging i deler av strandsonen skal bebyggelsens lokalisering og utforming vektlegges særskilt for å ivareta natur- og landskapsmessige kvaliteter, samt allmenhetens tilgang.

6.3 UNNTAK FRA FORBUD MOT BYGGIG I 100 M BELTE LANGS SJØ OG VASSDRAG

PBL § 11-11 nr 4

BESTEMMELSER:

Nydyrking	Nydyrking i landbruksområder kan tillates 25 meter fra strandlinjen og elvekant.
Vanningsanlegg	Vanningsanlegg til jordbruksarealer omfattes ikke av byggeforbudet i og langs sjø og vassdrag.

RETNINGSLINJER:

Naust	<p>Hvor det søkes om dispensasjon for fradeling og/eller bygging av naust skal følgende retningslinjer legges til grunn ved saksbehandlingen:</p> <ol style="list-style-type: none"> a. Allmenhetens muligheter for fri ferdsel skal sikres. Naust skal ikke plasseres på stier, tråkk, leirplasser eller andre steder som er viktige for friluftslivet. b. Naust må ikke plasseres på steder hvor slike bygg eller den aktiviteten som følger med vil være til skade for det biologiske mangfoldet i området. Dvs i områder med sårbar natur eller truede arter av fugler, fyr eller planter c. Naust og deler av naust tillates ikke innredet for opphold. d. Størst tillatt bruksareal er 40 m² ved sjøen og 25 m² ved innsjø. e. Før nausttomt tillates fradelt eller bebygd skal det vises godkjent avkjørsel og opparbeidet parkeringsplass som kommunen finner tjenlig Avkjørsel og parkeringsplass som ikke ligger på samme tomt skal være sikret ved tinglyst dokumentasjon.
-------	--

	<p>f. Naust bør lokaliseres i nærheten av andre naust og tilpasses annen bebyggelse.</p> <p>g. Naustene skal bygges med saltak med takvinkel på 25-40 grader.</p> <p>h. Taket skal dekket av et materiale som gir mørk og matt fargevirkning</p> <p>i. Naustenes fargesetting skal tilpasses omgivelsene</p> <p>j. Høyde over fundament skal ikke overskride 3,5 meter</p>
--	--

7. HENSYNSSONER

PBL § 11-8

7.1 SIKRINGS-, STØY OG FARESONER

PBL § 11-8 c)

Generelle forsiktighetkrav, se generelle bestemmelser/retningslinjer i 1.8

BESTEMMELSER:

Sikringssoner	
Høyde-restriksjoner flyplass H130_1 (#2)	Høyderestriksjonene for ny flyplass ligger i hovedsak langt over terreng. Hele sikringssonen er illustrert med bestemmelsesområde #2. Områder hvor terrenget gjennomskjærer restriksjonsflata er vist som H130_1. Innenfor disse sonene må alle bygge- og anleggstiltak med høyde over 9 m forelegges luftfartsmyndighetene. Eventuelle nye boliger eller arbeidsplasser innenfor sonen må forelegges luftfartsmyndighetene.
Jernbane H130_2	I uregulerte områder er sikkerhetssone langs jernbanen vist med H130_2. Innenfor sikkerhetssonen er det et generelt byggeforbud. Eventuelle dispensasjoner innenfor sikkerhetssonen må forelegges banemyndighet.
Faresoner	
Kvikkleire H310	Registrerte kvikkleireområder er vist som H310. Innenfor sonen er det et generelt byggeforbud. Eventuelle dispensasjoner fra byggeforbudet må forelegges NVE I områder der kvikkleire er kjent, eller det blir påvist kvikkleire i et område, må områdestabiliteten dokumenteres. Eventuelle risikoreduserende tiltak må beskrives og virkningen av dem dokumenteres.
Høyspent ledninger. H370	Fareområde i forbindelse med høyspentanlegg er vist som H370. Innenfor området må bygninger etableres med avstand er til kraftledning slik at en overholder krav etter regelverk under el-tilsynsloven. I sonen er det forbud mot tiltak som kan være til hinder for kraftoverføringen.

7.2 SONE MED SÆRLIGE HENSYN TIL LANDBRUK, REINDRIFT, FRILUFTSLIV, LANDSKAP ELLER BEVARING AV NATUR ELLER KULTURMILJØ

PBL § 11-8 c

BESTEMMELSER:

Følgende områder inngår:	
Hensyn-friluftsliv	Svært viktige friluftsområder er i plankartet vist som H530. I disse områdene skal det ikke etableres ny bebyggelse og anlegg som kan komme i konflikt med

H530	bruken av områdene til friluftsliv.
Bevaring naturmiljø H560	Bevaring naturmiljø Åga, Mjølan, Yttrabekken, Alterhaug (2 stk). Innenfor områdene tillates ikke inngrep som kan komme i konflikt med bevaring av naturmiljøet.
Bevaring kulturmiljø H570	Bygg og konstruksjoner som inngår i verneplanen for Rana og som ligger i uregulert område er vist som H570. Dette gjelder Grøvabrua på Alteren, Kvernhus i Åenget, Skistua på Hammeren og Davegården på Ytteren. For disse gjelder behandlingsreglene i verneplanen.

7.3 SONE FOR BÅNDELEGGING

PBL § 11-8 d

BESTEMMELSER:

Båndlegging naturvern H720	Engasjyen naturreservat, Alterhaug Naturreservat og Furu i Vatnadalen er båndlagt etter lov om naturvern. Innenfor båndlagte områder er arealbruken fastlagt med hjemmel i særlov. Tillatelse til tiltak kan bare gis når særlovsmyndigheten har godkjent dette.
----------------------------	--

7.4 SONE HVOR GJELDENDE REGULERINGSPLAN FORTSATT SKAL GJELDE

PBL § 11-8 f

BESTEMMELSER:

Detaljerings sone H910	Alle gjeldende reguleringsplaner som videreføres uendret er vist med Hensynsone H910. Planer som oppheves helt eller delvis, er vist som område med plankrav.
------------------------	---

*Revisjon 3.02.2016

Opplisting av bestemmelsesområder som inngår i planen er tatt med i bestemmelsene. (Ingen endringer i innhold i plan eller bestemmelser.)



OVERSIKT OVER LØSØRE OG TILBEHØR TIL EIENDOMMEN

Oversikten er utarbeidet av Norges Eiendomsmeglerforbund, Eiendom Norge og Advokatforeningens Eiendomsmeglingsgruppe, og er gjeldende fra 1. januar 2020.

Generelt

Lov om avhending av fast eiendom (avhendingslova/avhl.) av 3. juli 1992 regulerer kjøper og selgers rettigheter og plikter ved overdragelse av fast eiendom og andeler i borettslag.

I henhold til avhl. § 3-4 skal eiendommen, når annet ikke er avtalt, overdras med innredninger og utstyr som etter lov, forskrift eller annet offentlig vedtak skal følge med. Det samme gjelder varig innredning og utstyr som enten er fastmontert eller er særskilt tilpasset bygningen, jf. avhl. § 3-5. Loven inneholder ingen detaljert oversikt over hva som omfattes av «innredning og utstyr», og over hva som skal regnes som «fastmontert eller særskilt tilpasset».

Partene kan fritt avtale hva som skal følge med eiendommen ved salg. Bransjens liste over løsøre og tilbehør som skal følge med eiendommen, er en del av avtalen mellom kjøper og selger dersom ikke annet er opplyst i salgsoppgaven, kjøper har tatt forbehold i bud eller avtale på annen måte er inngått. Der intet annet er avtalt, vil løsøre og tilbehør medfølge slik dette fremkommer av avhl. § 3-4 og § 3-5 og denne oversikt.

Produkter og installasjoner som medfølger overdras uten noen form for garantier, utover eventuell gjenværende leverandørgaranti.

Dersom det er noe i nedenstående liste som ikke finnes på eiendommen, vil det heller ikke medfølge.

- 1. HVITEVARER** medfølger der dette er spesielt angitt i salgsoppgaven.
- 2. HELDEKKENDE TEPPER** følger med uansett festemåte.
- 3. VARMEKILDER**, slik som ovner, kaminer, peiser, varmepumper og panelovner, følger med uansett festemåte. Frittstående biopeiser/varmeovner og terrassevarmere medfølger ikke. Det følger ikke med varmekilder i rom som ikke har vegg- eller fastmonterte varmekilder på visning.
- 4. TV, RADIO OG MUSIKKANLEGG.** TV-antennene og fellesanlegg for TV, herunder parabolantenne, og tuner/dekoder/tv-boks medfølger der dette eies av selger. Veggmontert TV/flatskjerm med tilhørende festeordning samt musikkanlegg følger ikke med (se også punkt 12).
- 5. BADEROMSINNREDNING/UTSTYR.** Badekar, dusjkabinett, dusjvegger, alle fastmonterte speil og hyller, fastmonterte glass- og håndkleholdere, herunder håndklevarmere samt baderomsinnredning, medfølger.
- 6. GARDEROBESKAP** medfølger, selv om disse er løse. Fastmonterte garderobehyller og knagger medfølger. Innredning i garderobeskap, for eksempel løse eller fastmonterte trådkurver, hyller, stenger og lignende, medfølger.

7. KJØKKENINNREDNING medfølger, herunder også åpne, fastmonterte hyller og løs eller fastmontert kjøkkenøy.

8. MARKISER, PERSIENNER og annen type innvendig og utvendig solskjerming, gardinoppheng, lamellgardiner og liftgardiner medfølger.

9. AVTREKKSIVIFTER av alle slag, samt fastmonterte aircondition/ventilasjonsanlegg, medfølger.

10. SENTRALSTØVSUGER medfølger med komplett anlegg, herunder slange, munnstykke mm.

11. LYSKILDER. Kupler, lysstoffarmatur, fastmonterte "spotlights", oppheng og skinner med spotlights samt utelys og hagebelysning medfølger. Vegglamper, krokhengte lamper, lysekroner, prismelamper og lignende som er koblet til sukkerbit eller stikkontakt følger likevel ikke med.

12. INSTALLERTE SMARTHUSLØSNINGER med sentral som styrer lys, varme, lyd o.l., samt tilhørende trådløse enheter som brytere, sensorer, kameraer, integrerte høyttalere el. medfølger. Enkle lysstyringssystem f.eks. med en sentral som kun styrer lyspærer eller smartpærer montert i sokkel medfølger likevel ikke.

13. UTVENDIGE SØPPELKASSER og eventuelt holder/hus til disse medfølger.

14. POSTKASSE medfølger.

15. UTENDØRS INNRETNINGER slik som flaggstang, fastmontert tørkestativ, samt andre faste utearrangementer som f.eks. badestamp, boblekar/jacuzzi og liknende utendørs kar, lekestue, lekestativ, utepeis, fastmontert trommel til vannslange, medfølger. Guidekabel/avgrensingskabel til robotgressklipper medfølger, men robotgressklipper og ladestasjon for denne medfølger ikke.

16. FASTMONTERT VEGGLADER/LADESTASJON TIL EL-BIL medfølger uavhengig av hvor laderen er montert.

17. SOLCELLEANLEGG med tilhørende teknisk infrastruktur medfølger.

18. GASSBEHOLDER til gasskomfyr og gasspeis medfølger.

19. BRANNSTIGE, BRANNTAU, feiestige og lignende medfølger der dette er påbudt. Løse stiger medfølger ikke.

20. BRANNSLUKNINGSAPPARAT, BRANNSLANGE og RØYKVARSLER medfølger der dette er påbudt. Det er eier og brukers plikt til å se til at utstyret forefinnes på enhver eiendom. Hvis annet ikke er uttrykkelig avtalt, skal dette derfor alltid følge med ved salg av eiendom.

21. SAMTLIGE NØKLER til eiendommen som selger er i besittelse av skal overleveres kjøper på overtakelsen, herunder nøkler til eventuelle boder, uthus, garasjeportåpner e.l. Låses boder, uthus e.l. med hengelås, skal lås og nøkler til disse medfølge.

22. GARASJEHYLLER, bodhyller, lagringshyller og oppheng til bildekk medfølger såfremt de er fastmontert.

Planter, busker og trær som er plantet på tomten, eller fastmonterte kasser og lignende er en del av eiendommen og medfølger i handelen.

Trygghet for deg som boligkjøper



Derfor bør du ha Boligkjøperforsikring:



1 av 4 finner feil etter overtakelse av ny bolig



Advokaten vet hvilke feil som gir krav mot selger



Vi tar saken, uten økonomisk risiko for deg



Advokathjelp er dyrt når du ikke har Boligkjøperforsikring

Advokatforsikring for boligeiere inkluderer i tillegg:

- Samboeravtale og ektepakt
- Arveoppgjør, testament og fremtidsfullmakt
- Kjøp og håndverkertjenester
- Naboforhold og husleie
- ID-tyveri og nettkrenkelser
- Tilgang til viktige digitale kontrakter
- Husstandsdekning
- Opptil 2 mill. i tvistedekning

Hva koster det?

Andelsbolig og aksjeleilighet	8 900 kr
Selveierleilighet og rekkehus	11 900 kr
Ene-, tomannsbolig og tomt	16 900 kr

Pris gjelder for 5 år.

Advokatforsikring for boligeiere kan bare tegnes samtidig med boligkjøperforsikringen, og koster kun kr 2 800 i tillegg per år.

Egenandel kr 4 000 påløper ved takst, tvist eller 10 timer advokatbistand, avhengig av hva som kommer først

Boligkjøperforsikring tegnes hos eiendomsmegler senest ved kontraktsignering og gir rett til advokathjelp inntil 5 år etter overtakelse. Forsikringen betales som del av oppgjøret ved boligkjøpet. Advokatforsikringen fornyes årlig ved faktura fra HELP.

Har du spørsmål? Kontakt HELP på 22 99 99 99 eller post@help.no. Les mer på help.no.

Ved kjøp av landbrukseieendom, herunder også småbruk, og annen kombinasjonseiendom, begrenser forsikringen seg til våningshuset (kundens primærbolig). Meglerforetaket mottar kr 5 600/5 600/5 900 i kostnadsgodtgjørelse, avhengig av boligtype, samt et tillegg på kr 1 000 ved salg av Advokatforsikring for boligeiere. Vi tar forbehold om pris- og vilkårsendringer. Hvis premien ikke er innbetalt ved overtakelse, vil avtalen bli kansellert. For fullstendig informasjon om dekning og vilkår, se help.no.



Et hjem er mer verdt enn et hus, og et hus er mer enn bare vegger.

Det er et sted for å skape gode minner
preget av trivsel, omsorg og trygghet.

For oss som jobber med folks hjem hver
eneste dag, er det naturlig å engasjere oss
sammen med SOS-barnebyer for å gi flere
barn et trygt og godt hjem.

For hvert hjem vi formidler, gir vi derfor
100 kroner til SOS-barnebyers arbeid.

aktiv. +  SOS
BARNEBYER

Forbrukerinformasjon om budgivning



Sist oppdatert med virkning fra 1. juli 2025, i forbindelse med ikrafttredelse av endringer i eiendomsmeglingsloven.

Informasjonen er utarbeidet av Forbrukerrådet, Advokatforeningen ved Lovutvalget for eiendomsmegling, Eiendom Norge og Norges Eiendomsmeglerforbund, på grunnlag av bl.a. eiendomsmeglingsloven § 6-8.

Nedenfor gis en oversikt over de retningslinjer som anbefales ved budgivning på eiendommen. Avslutningsvis gis også en kort oversikt over de viktigste rettsreglene tilknyttet budgivning.

Før det legges inn bud på eiendommen oppfordres budgiver til å sette seg inn i all relevant informasjon om eiendommen, herunder salgsoppgave og tilstandsrapport.

GJENNOMFØRING AV BUDGIVNING:

1. Alle bud skal inngis skriftlig til megler, som formidler disse videre til selger. Med skriftlige bud menes også elektroniske meldinger som e-post og SMS når informasjonen i disse er tilgjengelig også for ettertiden. Kravet til skriftlighet gjelder også budforhøyelser, og motbud (bud fra selger), aksept eller avslag fra selger. Før formidling av bud til selger skal megler innhente gyldig legitimasjon og signatur fra budgiver. Kravet til legitimasjon og signatur er oppfylt for budgivere som benytter e-signatur som f.eks. BankID eller MinID.

2. Et bud bør inneholde eiendommens adresse (eventuelt gnr/bnr), kjøpesum, budgivers kontaktinformasjon, finansieringsplan, akseptfrist, overtakelsesdato og eventuelle forbehold som for eksempel usikker finansiering, salg av nåværende bolig ol. Normalt vil ikke et bud med forbehold bli akseptert før forbeholdet er avklart. Konferer gjerne med megler før bud inngis.

3. Megler skal legge til rette for en forsvarlig avvikling av budrunden. I forbrukerforhold (dvs. der selger er forbruker) skal megleren ikke formidle bud med kortere akseptfrist enn kl. 12.00 første virkedag etter siste annonserte visning. Etter denne fristen bør budgivere ikke sette en kortere akseptfrist enn at megler har mulighet til, så langt det er nødvendig, å orientere selger, budgivere og øvrige interessenter om bud og forbehold. Dersom bud inngis med en frist som åpenbart er for kort til at megleren kan avvikle budrunden på en forsvarlig måte som sikrer selger og interessenter et tilstrekkelig grunnlag

for sine handlingsvalg, vil megler fraråde budgiver å stille slik frist.

4. Megler skal ikke formidle bud med forbehold om at budet eller forbehold i budet skal holdes skjult (hemmelig) for andre budgivere og interessenter.

5. Megleren vil uoppfordret gi sin vurdering av det enkelte bud overfor selger, når budet er gitt innenfor fristene i punkt 3.

6. Megleren skal, så langt det er nødvendig og mulig, holde budgiverne skriftlig orientert om mottatte bud, herunder budets størrelse, forbehold og akseptfrist. Megler skal så snart som mulig bekrefte skriftlig overfor budgivere at budene deres er mottatt. For øvrig vil megler, på forespørsel fra andre, opplyse om aktuelle bud på eiendommen, herunder relevante forbehold.

7. Kopi av budjournal skal gis til kjøper og selger uten ugrunnet opphold etter at handel er kommet i stand. Dersom det er viktig for budgiver å bevare sin anonymitet, bør budet formidles gjennom fullmektig.

8. Etter at handel har kommet i stand, eller dersom en budrunde avsluttes uten at handel er kommet i stand, kan en budgiver kreve kopi av budjournalen i anonymisert form.

VIKTIGE AVTALERETTSLIGE FORHOLD:

1. Det eksisterer ingen angrerett ved salg/kjøp av fast eiendom.

2. Når et bud er inngitt til megler og innholdet i budet er formidlet til selger (slik at selger har fått kunnskap om budet), kan budet ikke kalles tilbake. Budet er da bindende for budgiver frem til akseptfristens utløp, med mindre budet før denne tid avslås av selger eller budgiver får melding om at eiendommen er solgt til en annen. Man bør derfor ikke gi bud på flere eiendommer samtidig dersom man ikke ønsker å kjøpe flere enn en eiendom.

3. Selger står fritt til å forkaste eller akseptere ethvert bud, og er for eksempel ikke forpliktet til å akseptere høyeste bud.

4. Når en aksept av et bud har kommet frem til budgiver innen akseptfristens utløp er det inngått en bindende avtale.

5. Husk at et eventuelt bud fra selger til kjøper (såkalte «motbud»), avtalerettslig er et bindende tilbud som medfører at det foreligger en avtale om salg av eiendommen dersom budet i rett tid aksepteres av kjøper.

For eiendommen:

Adresse: Brannklokkeveien 23B
8622 MO I RANAMeglerforetak: Aktiv Eiendomsmegling
Saksbehandler: Kristine LangfjellTelefon: 481 53 557
E-post: kristine.langfjell@aktiv.no

Oppdragsnummer:

Undertegnede gir herved følgende bud på ovennevnte eiendom:

Kjøpesum: Kr. _____

Beløp med bokstaver: Kr. _____

+ omkostningert iht. opplysninger i salgsoppgaven

Dette budet er bindende for undertegnede frem til og med den: _____ Kl. _____

Dersom annet ikke er angitt gjelder budet til kl. 15.00 første virkedag etter siste annonserte visning. I forbrukerforhold vil bud med kortere akseptfrist enn til kl. 12.00 første virkedag etter siste annonserte visning ikke bli viderefordlet til selger.

Eventuelle forbehold: _____

Undertegnede er kjent med at selger står fritt til å godta eller forkaste ethvert bud. Likeledes er undertegnede klar over at budet er bindende for budgiver når det er kommet til selgers kunnskap. Handelen er juridisk bindende for begge parter dersom budet aksepteres innen akseptfristen. Undertegnede er kjent med at budjournalen vil bli forelagt kjøper og selger når handel er sluttet.

Ønsket overtakelsesdato: _____

Budet baseres på opplysninger og salgsvilkår som fremkommer av salgsoppgave datert: _____

Kjøpet vil bli finansiert slik:

Låneinstitusjon: _____ Referanse og tlf nr.: _____

Lånt kapital: _____ Kr.: _____

Egenkapital: _____ Kr.: _____

Totalt: _____ Kr.: _____

Egenkapital består av: Salg av nåværende bolig eller fast eiendom Disponibelt kontantbeløp (bankinnskudd)Jeg gir bud som: Forbruker Ledd i næringsvirksomhet / juridisk person (selskap)Jeg samtykker til bruk av elektronisk kommunikasjon: Ja Nei

Navn: _____

Navn: _____

Fødselsnr. (11 siffer): _____

Fødselsnr. (11 siffer): _____

Adresse: _____

Adresse: _____

Postnr.: _____ Sted: _____

Postnr.: _____ Sted: _____

Tlf.: _____ E-post: _____

Tlf.: _____ E-post: _____

Dato.: _____ Sign: _____

Dato.: _____ Sign: _____

Kopi av legitimasjon

Kopi av legitimasjon

aktiv.
Tar deg videre