





# Tilstandsrapport

-  Halvpart av vertikaldelt tomannsbolig.
-  Nordmarkvegen 43 A, 8642 FINNEIDFJORD
-  HEMNES kommune
-  gnr. 53, bnr. 17, fnr. 114
-  Andelsnummer 4

Sum areal alle bygg: BRA: 115 m<sup>2</sup> BRA-i: 108 m<sup>2</sup>



Befaringsdato: 11.02.2025

Rapportdato: 14.02.2025

Oppdragsnr.: 20914-3411

Referansenummer: VP2909

Autorisert foretak: Motakst AS

Sertifisert Takstingeniør: Thomas Grindstrand Dikvold

Vår ref: Lars Emil Brattland



MO  
TAKST



Rapporten kan brukes i inntil ett år etter befaringsdatoen, og kan ikke gjenbrukes ved flere boligsalg i denne perioden. For eiendomsoverdragelser fra 1.1.2024, må selger sørge for at areal i rapporten er oppdatert og følger ny bransjestandard for areal. Skjer det endringer, oppstår skader også videre på boligen, bør du som selger be om oppdatert rapport.

## Norsk takst

Norsk takst er bransjeorganisasjonen for landets bygningsakkyndige og takstforetak, med om lag 1400 sertifiserte medlemmer fordelt på omtrent 1000 bedrifter. I boligomsetningen regnes takstrapportene som et helt avgjørende element i den informasjonen som gjøres tilgjengelig for kjøper. Årlig leverer medlemmene rundt 120.000 slike takster. Det gir unik oversikt over norske boliger, og bidrar til at alle oppdrag kan utføres med utgangspunkt i erfaringsbasert kvalitet.



Det stilles høye krav til utdanning, sertifisering og yrkesetikk. Norsk takst er opptatt av at boligomsetningen skal være trygg, og legger vekt på å opptre uavhengig av andre bransjeaktører. Bygningsakkyndige fakturerer sine tjenester uten hensyn til hvilken pris som oppnås, og skal heller ikke på annen måte ha noen egeninteresse knyttet til handelen.

Uavhengighet og god fagkunnskap har over tid bygget troverdighet og tillit. Både selger og kjøper skal kunne stole på bygningsakkyndiges vurderinger. For tilfeller der det likevel skulle oppstå misnøye med utført arbeid, har vi sammen med Forbrukerrådet etablert en klagenemnd.

Norsk takst har en sentral rolle i utviklingen av norske standarder, regler og profesjonsprinsipper, og representerer bransjen i alle relevante internasjonale fora. Dette sikrer at norske bygningsakkyndige tidlig kan tilpasse seg krav og bransjetrender fra utlandet, samtidig som takseringsfaget får en norsk stemme på verdensbasis. Organisasjonen bidrar i næringspolitisk sammenheng, og har vært en pådriver for å sikre at lover og regler gir trygghet for forbrukerne i boligomsetningen.

## Motakst AS

Motakst AS ble grunnlagt med formål om å bistå boligselgere / boligkjøpere over hele Helgeland, med trygge og troverdige tilstandsrapporter ved salg av bolig. Våre tilstandsrapporter tar for seg flere punkter enn hva Forskriften til avhendingsloven krever, dette betyr med andre ord at både kjøper og selger av boligen er svært godt ivaretatt. Dette minsker risikoen for at reklamasjoner og uønskede overraskelser skal oppstå etter overtagelsen av boligen. Vi har til sammen mange års erfaring fra byggebransjen, og er registrert Mesterbedrift. Vi har seks sertifiserte takstmenn og flere under utdanning som er registrert hos Norsk Takst. Motakst AS bistår også med verditakster i forbindelse med bank/refinansiering, forhåndstakster, byggelånskontroll, uavhengig kontroll av våtrom og lufttetthet i nye boliger samt tegning og byggesøknad. Vi har i dag kontorer i Mo i Rana og Tromsø, men utfører oppdrag over hele Nord-Norge.

### Rapportansvarlig

Thomas Grindstrand Dikvold  
Uavhengig Takstingeniør  
thomas@motakst.no  
907 02 424

### Medansvarlig

Marius Høgås  
Uavhengig Takstingeniør  
marius@motakst.no  
472 67 180



# Dette trenger du å vite om tilstandsrapporten



## Hva er en tilstandsrapport?

En tilstandsrapport beskriver synlige skader/avvik eller tegn på skader/avvik på boligen. Rapporten fremhever vanligvis ikke positive egenskaper ved boligen.



## Hva vurderer en bygningssakkyndig?

Den bygningssakkyndige vurderer boligen ut fra hva man kan forvente av en bygning av samme alder og type. Vurderingen gjøres som regel mot hvordan det var vanlig å bygge og regler som gjaldt da boligen ble oppført (søknadstidspunktet). Forhold som er vanlige for bygningens alder, slik som slitasje etter normal bruk regnes ikke som avvik.



## Hva inneholder tilstandsrapporten?

Den bygningssakkyndige undersøker rom og bygningsdeler slik det kommer frem av [Forskrift til avhendingsloven](#). Tilstandsrapporten inneholder bare avvik som den bygningssakkyndige kan se eller kontrollere med enkle hjelpemidler. Det gjøres ikke nærmere undersøkelser slik som åpning av vegger eller andre bygningsdeler. I vegg mot våtrom og rom under terreng kan det borres et hull for å gjøre enkle undersøkelser slik som fuktsøk.

## Når du kjøper en brukt bolig

Når du kjøper en brukt bolig, er det viktig å være oppmerksom på at dette ikke kan sammenlignes med å kjøpe en ny bolig. Måten boligen ble bygget på kan være annerledes enn i dag. Bygninger svekkes over tid, og utsettes for slitasje blant annet på grunn av bruk og vær og vind. Mange boliger fornyes helt eller delvis, noen i flere omganger, eller det oppføres tilbygg. Særlig for boliger som er pusset opp eller endret, er det viktig å merke seg at fornyelse av overflater ikke nødvendigvis betyr at bygningsdeler under er forbedret.

## Vurdering mot byggregler

Den bygningssakkyndige vil vurdere boligen mot hvordan det var vanlig å bygge og regler som gjaldt på søknadstidspunktet. Den bygningssakkyndige ser etter avvik som har betydning for og som reduserer boligens funksjon og verdi, og som kommer frem av Forskrift til avhendingslova.

Noen rom og bygningsdeler slik som bad og vaskerom, og forhold som gjelder sikkerhet mot brann, rekkverk og trapper osv., vil den bygningssakkyndige vurdere mot dagens regelverk. Etter dagens regelverk vil disse kunne få en tilstandsgrad 2 eller 3 uten at det nødvendigvis er krav om at avviket må utbedres.

## Tilstandsrapporten beskriver ikke hele boligen

### BYGNINGSSAKKYNDIGE SER FOR EKSEMPEL IKKE PÅ

- vanlig slitasje og normal vedlikeholdstilstand
- bagatellmessige forhold som ikke påvirker bygningens bruk eller verdi vesentlig
- etasjeskillere
- tilleggsbygg slik som garasje, bod, anneks, naust også videre
- utvendige trapper
- støttemurer
- skjulte installasjoner
- installasjoner utenfor bygningen
- full funksjonstesting av el- og VVS-installasjoner
- geologiske forhold og bygningens plassering på grunnen
- bygningens planløsning
- bygningens innredning
- løsløre slik som hvitevarer
- utendørs svømmebasseng og pumpeanlegg
- bygningens estetikk og arkitektur
- bygningens lovlighet (bortsett fra bruksendringer, brannceller og forhold som åpenbart kan påvirke helse, miljø og sikkerhet)
- fellesarealer (med mindre boligeier har vedlikeholdsplikt for fellesarealer og dette er kjent for bygningssakkyndig, eller fellesarealet har en særlig tilknytning til boligen).

© iVerdi 2023 © Norsk takst 2023

Malen til denne rapporten, inkludert standardtekstene fra Norsk takst, er vernet etter åndsverkloven og kan kun benyttes av medlemsforetakene i Norsk takst og av takstingeniører som er sertifisert i slikt foretak, samt av kunder hos iVerdi og studenter hos NEAK. For andre aktører er eksemplarframstilling av malen og standardtekster, som utskrift og annen kopiering til bruk som grunnlag for tilsvarende rapporter, bare tillatt når det er hjemlet i lov (kopiering til privat bruk, sitat o.l.) eller avtale med Norsk Takst ([Forside](#)) eller iVerdi ([Hjem-iVerdi](#)).

Utnyttelse i strid med lov eller avtale kan medføre erstatnings- og straffansvar.

# Dette trenger du å vite om tilstandsrapporten

## Tilstanden vurderes med ulike tilstandsgrader

Tilstanden gir uttrykk for en gitt forventet tilstand, blant annet vurdert ut fra alder og normal bruk. Ved Tilstandsgrad 0 (TG0) og Tilstandsgrad 1 (TG1) gir den bygningssakkyndige normalt ingen begrunnelse for valg av tilstandsgrad. Grunnen er at bygningen eller bygningsdelen da bare har normal slitasje. Ved skjulte konstruksjoner kan alder alene avgjøre tilstandsgrad. Når bygningssakkyndige anbefaler tiltak, for eksempel utbedringer, må brukeren av rapporten vurdere om tiltakene er nødvendige og lønnsomme.

Når den bygningssakkyndige velger tilstandsgrad, baseres vurderingen på faste kriterier som følger av gjeldende bransjestandard for Teknisk tilstandsanalyse ved omsetning av bolig og Forskrift til avhendingslova.



### TILSTANDSGRAD 0, TG0: INGEN AVVIK

Bygningsdelen skal være tilnærmet ny, ikke vise tegn på slitasje og det skal være lagt frem dokumentasjon på faglig god utførelse. Det er ingen merknader til delen.



### TILSTANDSGRAD 1, TG1: MINDRE AVVIK

Bygningsdelen skal bare ha normal slitasje, og straktiltak skal ikke anses som nødvendig. Graden kan også brukes når delen er ny, men der dokumentasjon på faglig god utførelse mangler.



### TILSTANDSGRAD 2, TG2: VESENTLIGE AVVIK OG MINDRE AVVIK SOM ETTER NS 3600 GIR TG 2

Bygningsdelen skal enten ha feil utførelse, en skade eller symptomer på skade, sterk slitasje eller nedsatt funksjon. Graden gis når bygningsdelen trenger vedlikehold eller tiltak i nær fremtid. Graden skal også brukes når delen er gammel og det er grunn til å varsle om faren for skader på grunn av alderen, eller når det er grunn til å overvåke delen spesielt på grunn av fare for større skader eller følgeskader.

Ved avvik som ikke krever umiddelbare tiltak (ingen umiddelbar kostnad) så blir TG2 markert med en lysere farge.



### TILSTANDSGRAD 3, TG3: STORE ELLER ALVORLIGE AVVIK

Denne tilstandsgraden brukes ved kraftige tegn på forhold som man må regne med trenger utbedring straks eller innen kort tid. Det er påvist funksjonssvikt eller sammenbrudd.



### IKKE UNDERSØKT/IKKE TILGJENGELIG FOR UNDERSØKELSE

Det kan være avvik/skader som ikke er avdekket.

## Hva er et anslag på utbedringskostnad?

Hva det vil koste å utbedre rom eller bygningsdeler, er et forsiktig anslag basert på nåværende kvalitet, registrert avvik og angitte tiltak i rapporten. Anslaget er gitt på generelt grunnlag og må ikke forveksles med et pristilbud fra en håndverker. Det kan foreligge avvik og tiltak som ikke kommer frem av rapporten.

Utbedringskostnad avhenger blant annet av personlige valg av og markedspris på materialer og tjenesteyter.

I rapporten skal det settes anslag for utbedringskostnad for TG3, og slikt anslag kan også gis ved TG2.



# Beskrivelse av eiendommen

## Arealer

[Gå til side](#)

## Forutsetninger og vedlegg

[Gå til side](#)

## Lovlighet

[Gå til side](#)

### Halvpart av vertikaldelt tomannsbolig.

- Det foreligger godkjente og byggemeldte tegninger, som stemmer med dagens bruk

### Carport m/bod

- Det foreligger godkjente og byggemeldte tegninger, som stemmer med dagens bruk

# Sammendrag av boligens tilstand

## Fordeling av tilstandsgrader

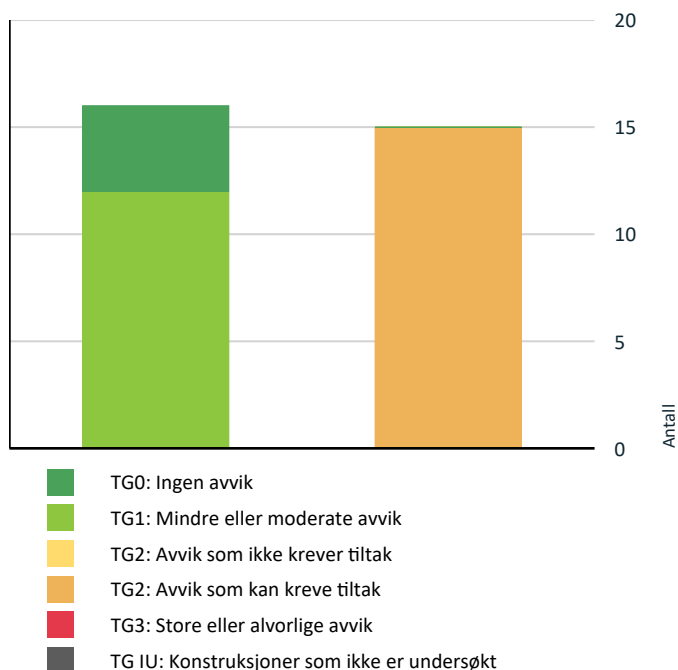

Vil du vite mer om tilstandsgrader? Se side 4.

## Anslag på utbedringskostnad

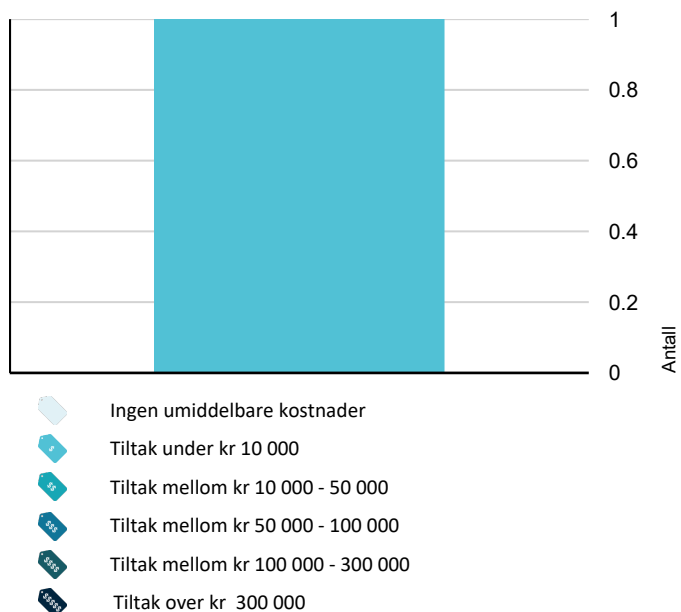

Hva er anslag på utbedringskostnad? Se side 4.

## Oppsummering av avvik

Vil du vite mer? Se på rommet eller bygningsdelen senere i rapporten.

### Halvpart av vertikaldelt tomannsbolig.

#### ! TG 2 AVVIK SOM KAN KREVE TILTAK

- ! Utvendig > Vinduer [Gå til side](#)
- ! Utvendig > Dører [Gå til side](#)
- ! Innvendig > Etasjeskille/gulv mot grunn [Gå til side](#)
- ! Innvendig > Radon [Gå til side](#)
- ! Innvendig > Pipe og ildsted [Gå til side](#)
- ! Innvendig > Innvendige dører [Gå til side](#)
- ! Våtrom > Loftsetasje > Bad > Overflater vegger og himling [Gå til side](#)
- ! Våtrom > Loftsetasje > Bad > Overflater Gulv [Gå til side](#)
- ! Våtrom > Hovedetasje > Bad/vaskerom > Overflater vegger og himling [Gå til side](#)
- ! Våtrom > Hovedetasje > Bad/vaskerom > Overflater Gulv [Gå til side](#)
- ! Kjøkken > Hovedetasje > Kjøkken > Overflater og innredning [Gå til side](#)
- ! Kjøkken > Hovedetasje > Kjøkken > Avtrekk [Gå til side](#)
- ! Tekniske installasjoner > Avløpsrør [Gå til side](#)
- ! Tekniske installasjoner > Varmtvannstank [Gå til side](#)
- ! Tekniske installasjoner > Elektrisk anlegg [Gå til side](#)

# Tilstandsrapport

## HALVPART AV VERTIKALDELT TOMANNSBOLIG.



### Byggeår

2013

### Kommentar

Boligen ble byggegodkjent den 14.01.2008 og fikk utstedt ferdigattest den 25.04.2014.

### Anvendelse

Leiligheten var ved befaring bebodd av eier, og straks klargjort for salg/eierskifte.

### Standard

Leiligheten holder normal standard.

### Vedlikehold

Leiligheten fremstår som normalt godt vedlikeholdt.

## UTVENDIG

### TE 1 Takkonstruksjon/Loft

*Punktet må sees i sammenheng med Takteking*

Saltak takkonstruksjon av tre.

Undertak av duk.

Loftskillet er isolert med ca. 20 cm isolasjon.

Adkomst til kaldloftet via luke i himling i gang i loftsetasjen.

Det ble fuktmålt i takkonstruksjonen ved befaring, og det ble ikke registrert forhøyede fuktverdier.

Store deler av takkonstruksjonen er gjenbygget. Det er derfor begrenset mulighet for å kontrollere hele takkonstruksjonen foruten om besiktelse fra underliggende rom/etasje.

### TE 2 Vinduer

Malte vinduer av tre med 2-lags isolerglass.

#### Vurdering av avvik:

- Det er avvik:

Soveromsvinduet tar i karm og det er avflasket maling på vindus foringen.

#### Konsekvens/tiltak

- Tiltak:

Vinduet bør justeres og foringen bør utbedres.



# Tilstandsrapport



## TE2 Dører

Hovedinngangsdør: Takoverbygget malt isolert dør med 2-lags isolerglassfelt.

Terrassedør: Takoverbygget malt isolert dør med 2-lags isolerglassfelt.

Altandør: Malt isolert dør med 2-lags isolerglassfelt.

### Vurdering av avvik:

- Det er avvik:

Hovedinngangsdør tar i terskel.

### Konsekvens/tiltak

- Tiltak:

Døren bør justeres.



## TE1 Balkonger, terrasser og rom under balkonger

Terrasse på ca. 23,8 m<sup>2</sup> med stående rekkverk. Konstruksjon av tre innfestet i bygningskroppen og fundamentert på støpte peler. Adkomst fra hage og via dør fra stuen.

Altan på ca. 4,8 m<sup>2</sup> med stående rekkverk. Rekkverket har en høyde på ca. 103 cm. Konstruksjon av tre innfestet i bygningskroppen og fundamentert på støpte peler. Adkomst via dør fra stuen.





# Tilstandsrapport

## Andre utvendige forhold

Taktekket, nedløp og beslag, veggkonstruksjon, utvendige trapper og takkonstruksjon er ikke undersøkt da dette faller under borettslagets vedlikeholdsansvar.

## INNSENDIG

### TG 1 Overflater

Gulvene har laminat og belegg.  
Veggene har malte plater.  
Himlingene har malte himlingsplater.

Gulvvarme i hovedetasjen.

### TG 2 Etasjeskille/gulv mot grunn

Etasjeskille av trebjelkelag og støpt betonggulv mot grunn.

#### Vurdering av avvik:

- Det er målt høydeforskjell på mellom 15-30 mm gjennom hele rommet. Tilstandsgrad 2 gis med bakgrunn i standardens krav til godkjente måleavvik.
- Målt høydeforskjell på mellom 10 - 20 mm innenfor en lengde på 2 meter. Tilstandsgrad 2 gis med bakgrunn i standardens krav til godkjente måleavvik.

Målt avvik i hovedetasjen (stue):

Høydeforskjell i etasjeskille innenfor 2 meter på ca. 15 mm.

Høydeforskjell i etasjeskille gjennom hele rommet på ca. 15 mm.

Målt avvik i loftsetasjen (soverom):

Høydeforskjell i etasjeskille innenfor 2 meter på ca. 10 mm.

Høydeforskjell i etasjeskille gjennom hele rommet på ca. 15 mm.

#### Konsekvens/tiltak

- For å få tilstandsgrad 0 eller 1 må høydeforskjeller rettes opp. Det vil imidlertid sjelden være økonomisk rasjonelt som et enkeltstående tiltak i en bolig som dette. Dersom boligen en gang skal renoveres, kan man vurdere slike tiltak.

### TG 2 Radon

Eiendommen ligger i ett område som i følge av NGU radonkart er betegnet med aktsomhetsgrad: Usikker.

Takstingeniøren besitter ingen dokumentasjon om radonmåling.

Det er viktig å merke seg at radonkartet kun gir et estimat basert på geologiske forhold og tidligere målinger. Den eneste måten å få en nøyaktig vurdering av radonnivåene i en spesifikk bolig er å gjennomføre en radonmåling.

#### Vurdering av avvik:

- Det er ikke foretatt radonmålinger, og bygget er heller ikke utført med radonsperre.
- Radonmålinger er ikke foretatt heller ikke andre tiltak mot radon, eiendommen ligger i et område som i NGU Radon aktsomhetskart er definert med "usikker" aktsomhetsgrad

#### Konsekvens/tiltak

- Det bør gjennomføres radonmålinger.

Eventuelle tiltak ved forhøyede radonverdier er borettslagets ansvar.

# Tilstandsrapport

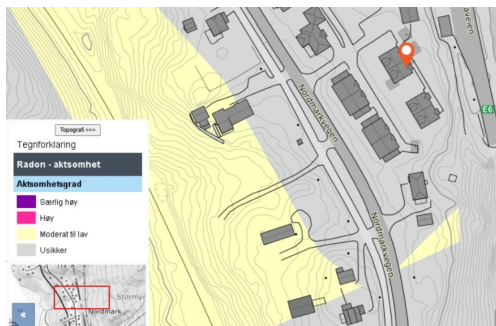

Temakart - radon.

## TE 2 Pipe og ildsted

Boligen har ett innvendig pipeløp som strekker seg fra hovedetasje og over tak.

Type: Elementpipe.

Alder: Byggeår.

Pipeløpet har ett fastmontert ildsted.

Type: Lukket vedovn.

Alder: Byggeår.

Sotluke montert på stuen med sotlukestein.

Ildsted var ikke i bruk ved befaring.

Takstingeniøren har ikke mottatt informasjon om siste feiing og tilsyn, ta kontakt med feiertjenesten for ytterligere informasjon.

### Vurdering av avvik:

- Ildfast plate mangler på gulvet under sotluke/feieluke på pipe.

### Konsekvens/tiltak

- Det anbefales å montere ildfast plate under luker på pipe.



## TE 1 Innvendige trapper

Malt og lakkert tretrapp som strekker seg fra hovedetasjen til loftsetasjen.

Innrinn er tekket med trappetrinnstepper.

Høyde på rekkverk: Ca. 92 cm.

Åpninger i rekkverk: Ca. 10 cm.

Åpning mellom opptrinn: Ca. 10 cm.

## TE 2 Innvendige dører

Leiligheten har malte fyllingsdører.

### Vurdering av avvik:

# Tilstandsrapport

- Det er avvik:

Fuktsvell i bunn av baderomdøren.

**Konsekvens/tiltak**

- Tiltak:

Døren bør utbedres.



## VÅTROM

### LOFTSETASJE > BAD

#### Generell

Det foreligger ikke dokumentasjon på løsninger eller utførelse av våtrommet.  
Ved oppføring av våtrommet var TEK 97 gjeldende forskrift.

### LOFTSETASJE > BAD

#### Overflater vegger og himling

Veggene har våtromstapet.  
Himlingen har himlingsplater.

**Vurdering av avvik:**

- Det er avvik:

Det er sprekker og luftlommer i tapeten i enkelte hjørner.

**Konsekvens/tiltak**

- Tiltak:

Tapeten bør utbedres.

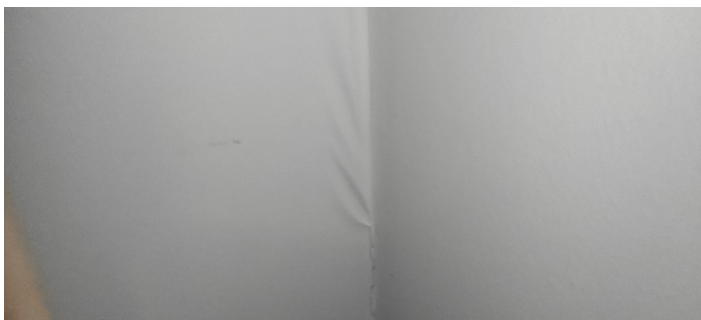

### LOFTSETASJE > BAD

#### Overflater Gulv

Gulvet har vinylbelegg.

**Vurdering av avvik:**

# Tilstandsrapport

- Det er påvist at høydeforskjell fra topp slukrist til gulv/synlig topp membran ved dørterskel er mindre enn 25 mm.
- Det er påvist avvik i fallforhold til sluk i forhold til krav i forskrift på byggetidspunktet.
- Krav til fall er ikke oppfylt og gulvet er tilnærmet flatt (har ikke motfall).

## Konsekvens/tiltak

- Vær oppmerksom ved bruk. For å få tilstandsgrad 0 eller 1 må gulvet bygges om, for å få riktig fall til sluk. Det vil imidlertid sjelden være økonomisk rasjonelt som et enkeltstående tiltak. Ved en eventuell renovering, påse at våtrommet bygges med riktig fall til sluk.

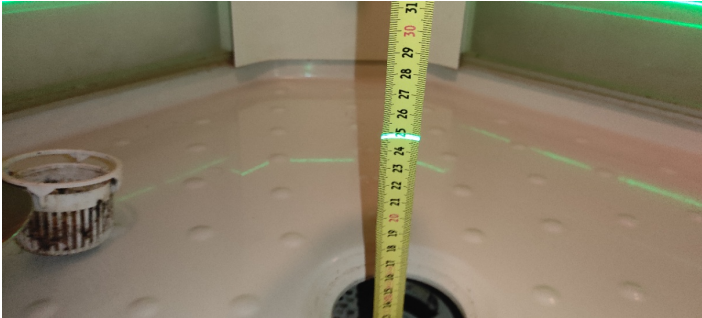

Kontroll av fall mot sluk.



Kontroll av fall mot sluk.

## LOFTSETASJE > BAD

### TG 1 Sluk, membran og tettesjikt

Våtrommet har plastsluk og synlig vinylbelegg som tettesjikt.



## LOFTSETASJE > BAD

### TG 1 Sanitærutstyr og innredning

Våtrommet har innredning med nedfelt servant, toalett og dusjkabinett.

## LOFTSETASJE > BAD

### TG 1 Ventilasjon

Det er avtrekk med elektrisk styrt vifte.  
Tilluft via luftespalte under dørbladet.



# Tilstandsrapport



Funksjonstest av avtrekk.



Kontroll av høyde på luftespalte under døren.

## LOFTSETASJE > BAD

### Tilliggende konstruksjoner våtrom

Hulltaking ble utført mot våtsone fra tilliggende gang.

Det ble ikke registrert forhøyede fuktverdier, og måleresultatet ble ikke synlig på fuktmåleren. Dette vil si at trevirket inneholder mindre enn 8% fuktighet. Generelt bør ikke fuktigheten i trevirket ligge høyere enn 15%.

Fuktsøk:

Det ble og utført fuktsøk på gulvet i området rundt sluken, og det ble ikke registrert forhøyede fuktverdier.

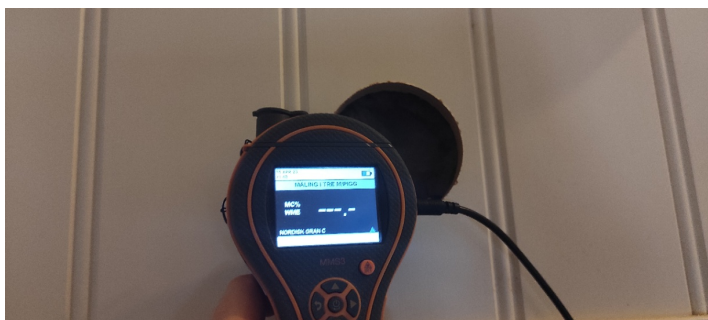

## HOVEDETASJE > BAD/VASKEROM

### Generell

Det foreligger ikke dokumentasjon på løsninger eller utførelse av våtrommet. Ved oppføring av våtrommet var TEK 97 gjeldende forskrift.

## HOVEDETASJE > BAD/VASKEROM

### Overflater vegger og himling

Veggene har fliser.  
Himlingen har himlingsplater.

**Vurdering av avvik:**

- Det er vindu/dør med ikke fuktbestandige materialer i våtsonen (ved vask, dusj, badekar, osv.), løsningen eller byggematerialet er uegnet

**Konsekvens/tiltak**

- Andre tiltak:

Badet fungerer med dette avviket, men er ikke godkjent iht. dagens krav. TG2 settes ut fra standardens krav til vurdering av våtrom.

# Tilstandsrapport



## HOVEDETASJE > BAD/VASKEROM

### 📍 TG 2 Overflater Gulv

Gulvet er tekket med fliser og har integrerte termostatstyrte elektriske varmekabler.

#### Vurdering av avvik:

- Det er påvist at høydeforskjell fra topp slukrist til gulv/synlig topp membran ved dørterskel er mindre enn 25 mm.
- Det er påvist avvik i fallforhold til sluk i forhold til krav i forskrift på byggetidspunktet.

#### Konsekvens/tiltak

- Andre tiltak:

Vær oppmerksom ved bruk. For å få tilstandsgrad 0 eller 1 må gulvet bygges med riktig fall til sluk. Det vil imidlertid sjelden være økonomisk rasjonelt som et enkeltstående tiltak. Ved en eventuell renovering, påse at badet bygges med tilfredsstillende fall til sluk.

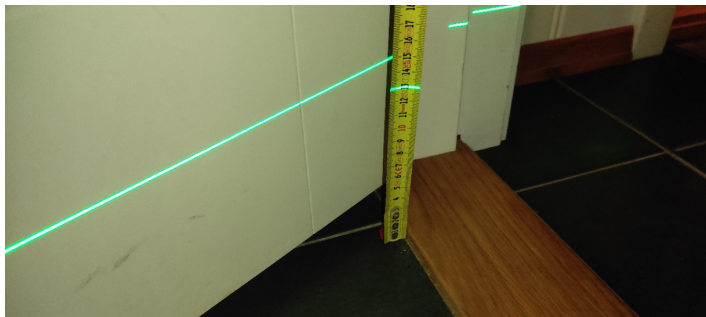

Kontroll av fall mot sluk.



Kontroll av fall mot sluk.

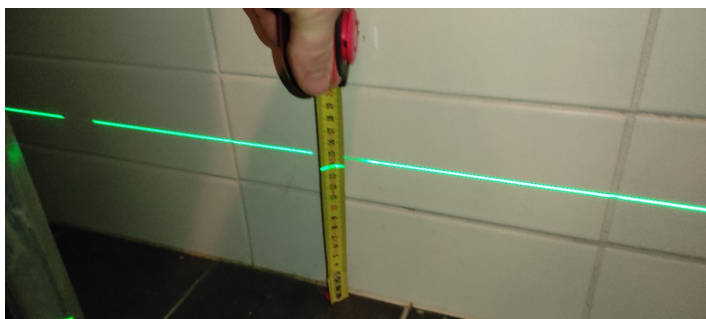

Kontroll av fall mot sluk.

## HOVEDETASJE > BAD/VASKEROM

### 📍 TG 1 Sluk, membran og tettesjikt

Våtrommet har plastsluk og smøremembran, men utførelsen og kvaliteten på membranarbeidet er ukjent, da dette ikke er dokumentert.



# Tilstandsrapport



Kontroll av membran rundt sluk.



Kontroll av membran rundt rørgjennomføringen.

## HOVEDETASJE > BAD/VASKEROM

### TG 1 Sanitærutstyr og innredning

Våtrommet har innredning med heldekkende servant og ett-greps blandebatteri, dusjkabinett, gulvmontert toalett og opplegg for vaskemaskin.

## HOVEDETASJE > BAD/VASKEROM

### TG 1 Ventilasjon

Det er avtrekk med elektrisk styrt vifte.  
Tilluft via luftespalte under dørbildet.



Kontroll av høyde på luftespalte under døren.



Funksjonstest av avtrekk.

## HOVEDETASJE > BAD/VASKEROM

### TG 0 Tilliggende konstruksjoner våtrom

Hulltaking ble utført mot våtsone fra tilliggende stue.  
Det ble ikke registrert forhøyede fuktverdier, og måleresultatet ble ikke synlig på fuktmåleren. Dette vil si at trevirket inneholder mindre enn 8% fuktighet.  
Generelt bør ikke fuktigheten i trevirket ligge høyere enn 15%.

#### Fuktsøk:

Det ble og utført fuktsøk på gulvet i området rundt sluken, og det ble ikke registrert forhøyede fuktverdier.

# Tilstandsrapport



## KJØKKEN

### HOVEDETASJE > KJØKKEN

#### **TG 2** Overflater og innredning

Kjøkkeninnredning av laminerte skrog med laminerte profilerte fronter, laminert benkeplate med nedfelt oppvaskkum i stål med ett-greps blandebatteri. Belysning under overskap.

Kjøkkenet er utstyrt med integrerte hvitevarer som kjøl/frysenskap, oppvaskmaskin, stekeovn og induksjonstopp.

Det ble utført fuktsøk ved kjøleskap, oppvaskmaskin og vask. Det ble ikke registrert forhøyede fuktverdier.

#### Vurdering av avvik:

- Det er ikke påvist tegn på at det er montert lekkasjedeteksjon ved oppvaskmaskin/oppvaskkum, dette er et krav på kjøkkenet ut ifra alder.

Glippe mellom gulv list og sokkel.

#### Konsekvens/tiltak

- Det bør monteres lekkasjedeteksjon ved oppvaskmaskin/oppvaskkum.

Gulvlist bør byttes/utbedres.

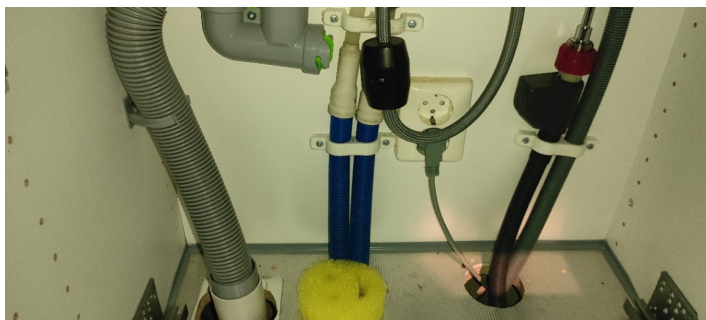

### HOVEDETASJE > KJØKKEN

#### **TG 2** Avtrekk

Kjøkkenventilator med avtrekk ut via vegg.

#### Vurdering av avvik:

# Tilstandsrapport

- Det er avvik:

Eier opplyser om at det kan komme kondens på avtrekksrøret.  
Røret henger ned.

**Konsekvens/tiltak**

- Tiltak:

Det må gjøres tiltak for å lukke avviket.

Når røret henger ned kan det dannes kondens inni slangen som blir liggende, røret bør henges eller byttes til et stift rør for å hindre kondens i røret.

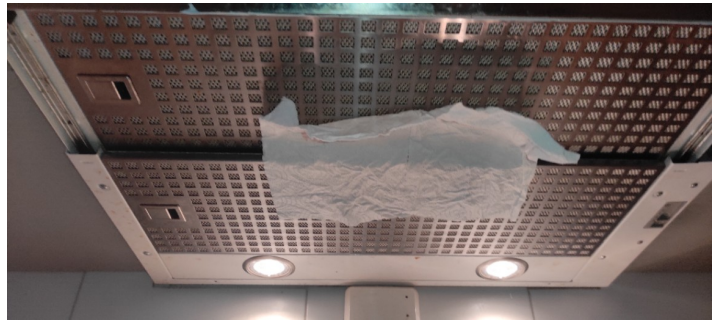

## TEKNISKE INSTALLASJONER

### TG 1 Vannledninger

Vannledninger av plast og kobber.  
Hovedstoppekran plassert i boden.  
Tilfredsstillende vannmengde/trykk ved samtidig tapping i kraner.

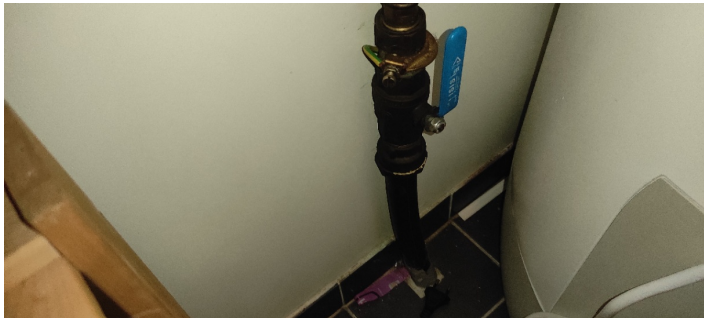

### TG 2 Avløpsrør

Avløpsrør av plast.  
Lufting av avløpsanlegget går ut over tak.

**Vurdering av avvik:**

- Det er ikke påvist tilfredsstillende stakemulighet på avløpsanlegg.

Det er ikke etablert tilfredsstillende stakemuligheter på avløpsanlegget, utover staking via sluker.  
Sluken på baderomsvask er treg opplyser eier.

**Konsekvens/tiltak**

- Det må gjøres nærmere undersøkelser.

Det bør etableres tilfredsstillende stakemuligheter på avløpsanlegget.  
Anlegget bør sjekkes av fagperson.

### TG 1 Ventilasjon

Boligen har naturlig ventilasjon via ventiler i yttervegger og ventiler i vindu og periodisk avtrekk fra kjøkken og bad.



# Tilstandsrapport

## ! TG 0 Varmepumpe

Luft-til-luft varmepumpe av merket Mitsubishi fra 2024 i stuen.

Årstall: 2024

Kilde: Eier



## ! TG 2 Varmtvannstank

Varmtvannstank på ca. 200 liter av merket Oso fra 2013 plassert i bod.

### Vurdering av avvik:

- Det er ikke påvist tilfredsstillende el-tilkobling av varmtvannstank iht. gjeldende forskrift.

### Konsekvens/tiltak

- Andre tiltak:

Varmtvannsberedere må iht. NEK:400 monteres med fast el-tilkobling.



## ! TG 2 Elektrisk anlegg

# Tilstandsrapport

*Dette er en forenklet kontroll begrenset til de spørsmål og undersøkelser som forskrift til avhendingslova (tryggere bolighandel) § 2-18 inneholder. Dette kan ikke sammenlignes med en kontroll utført av offentlig myndighet (Det lokale eltilsyn) eller registrert elektrovirksomhet, og en bygnings sakkyndig har verken kompetanse eller lov til å foreta en slik kontroll.*

*Tilstandsgraden er vurdert ut fra den forenklede og begrensede kontrollen som forskriften inneholder. El-anlegget kan ha feil og mangler som en slik forenklet undersøkelse ikke vil avdekke. Vær derfor oppmerksom på denne risikoen, og søk videre veiledning eller få en fullstendig kontroll utført av registrert elektrovirksomhet.*

El-skap med automatsikringer og måler plassert i tekniskrom.

1. Foreligger det eltilsynsrapport de siste 5 år, og det er ikke foretatt arbeid på anlegget etter denne, utenom retting av eventuelle avvik i eltilsynsrapport (dvs en el-tilsynsrapport uten avvik)?  
**Nei**

## Spørsmål til eier

2. Er alle elektriske arbeider/anlegg i boligen utført av en registrert elektroinstallasjonsvirksomhet?  
**Ja Alle elektriske arbeider som er utført er utført av en registrert elektroinstallasjonsvirksomhet.**
3. Er det elektriske anlegget utført eller er det foretatt tilleggsarbeider på det elektriske anlegget etter 1.1.1999?  
**Ja**  
Eksisterer det samsvarserklæring?  
**Ja**  
**Samsvarserklæringer er fremvist.**
4. Foreligger det kontrollrapport fra offentlig myndighet – Det Lokale Eltilsyn (DLE) eller eventuelt andre tilsvarende kontrollinstanser med avvik som ikke er utbedret eller kontrollen er over 5 år?  
**Ukjent Takstingeniøren har ikke mottatt kontrollrapport fra siste tilsyn av anlegget utført av DLE.**
5. Forekommer det ofte at sikringene løses ut?  
**Nei Det er ikke gitt indikasjoner på at sikringer løses ut.**
6. Har det vært brann, branntilløp eller varmgang (for eksempel termiske skader på deksler, kontaktpunkter eller lignende) i boligens elektriske anlegg?  
**Nei**

## Generelt om anlegget

7. Er det tegn til at det har vært termiske skader (tegn på varmgang) på kabler, brytere, downlights, stikkontakter og elektrisk utstyr? Sjekk samtidig tilstanden på elektrisk tilkobling av varmtvannsbereder, jamfør eget punkt under varmtvannstank  
**Nei**
8. Er der synlig defekter på kabler eller er disse ikke tilstrekkelig festet?  
**Nei**

## Inntak og sikringsskap

9. Er det tegn på at kabelinnføringer og hull i inntak og sikringsskap ikke er tette, så langt dette er mulig å sjekke uten å fjerne kapslinger?  
**Nei**
10. Finnes det kursfortegnelse, og er den i samsvar med antall sikringer?  
**Ja**
11. Foreta en helhetsvurdering av det elektriske anlegget, dets alder, allmenne tilstand og fare for liv og helse. Bør det elektriske anlegget ha en utvidet el-kontroll?  
**Ja Eier opplyser om at termostat på badrom er ustabil.  
Elektrisk tilkobling av varmtvannsbereder er koblet med stikkontakt.  
Utskiftninger av termostat og tilkobling av varmtvannsbereder kan være nødvendig.  
Kostnadsestimatet settes for utførelse av el-kontroll, ved eventuelle utbedringer/utskiftninger kan kostnadene bli høyere.**

## Generell kommentar

# Tilstandsrapport

Anlegget er av relativt ny dato, og har utstedt samsvarserklæring. Det anses derfor ikke som nødvendig med utvidet kontroll av el-anlegget.

NB:

- Ved kjøp/salg anbefaler DLE kontroll av installasjon utført av installatørforetak. (NEK 405 EI kontroll i bolig).
- Dersom anlegget benyttes til/skal benyttes til permanent elbillading skal krav i FEL (Forskrift om elektriske lavspenningsanlegg) § 16 være tilfredsstillt.

**Kostnadsestimat: Under 10 000**



## Branntekniske forhold

*Dette er en forenklet kontroll begrenset til de spørsmål som fremkommer under. Tilstandsgraden er basert på retningslinjer til disse spørsmålene i bransjestandarden NS3600. Dette kan ikke sammenlignes med en fullstendig kontroll av branntekniske forhold av offentlig myndighet, eller en vurdering av boligens branntekniske forhold eller prosjektering fra en rådgiver med spesialkompetanse. En bygnings sakkyndig har verken kompetanse til å gi slik veiledning eller lov til å foreta en slik kontroll.*

*Tilstandsgraden er vurdert ut fra den forenklede og begrensede kontrollen. Det kan være feil og mangler om branntekniske forhold som en slik forenklet undersøkelse ikke vil avdekke. Vær derfor oppmerksom på denne risikoen, og søk videre veiledning eller rådgivning.*

Boligen har røykvarslere og brannslukningsutstyr iht. forskriftskrav.

1. Er det mangler for brannslukningsutstyr i boligen iht. forskriftskrav på søknadstidspunktet, men minst Byggeforskrift 1985?  
**Nei**
2. Er det skader på brannslukkingsutstyr eller er apparatet eldre enn 10 år?  
**Nei**
3. Er det mangler på røykvarsler i boligen iht. forskriftskrav på søknadstidspunktet, men minst Byggeforskrift 1985?  
**Nei**
4. Er det skader på røykvarslere?  
**Nei**

## TOMTEFORHOLD

### Andre tomteforhold

Byggegrunn, drenering, grunnmur og fundamenter, forstøtningsmurer, terrengforhold, utvendig vann- og avløpsledninger er ikke undersøkt da dette faller under borettslagets vedlikeholdsansvar.



# Bygninger på eiendommen

## Carport m/bod

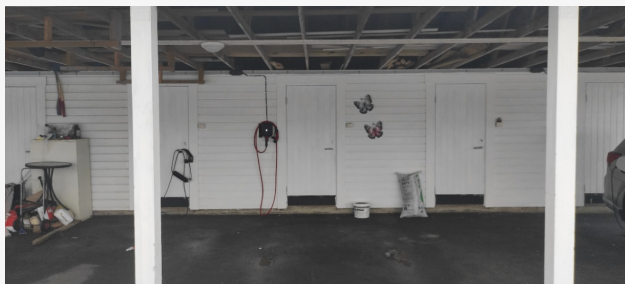

### Anvendelse

Oppbevaring av redskaper.

### Byggeår

2009

### Kommentar

Bygget ble byggegodkjent den 14.01.2008 og fikk utstedt ferdigattest den 27.07.2009.

### Standard

Boden holder normal standard.

### Vedlikehold

Boden fremstår som godt vedlikeholdt.

Merk: Bygget er ikke tilstandsvurdert

### Beskrivelse

Enkel beskrivelse:

Støpt betongsåle på grunn, grunnmurer av betong.

Yttervegger av bindingsverk av tre, utvendig tekket med liggende kledning.

Saltak takkonstruksjon, utvendig tekket med asfalt papp.

Bygget er ikke tilstandsvurdert ihht Forskrift til avhendingslova og NS3600. Dette er kun en enkel beskrivelse.

# Arealer, byggetegninger og brannceller

Standard gjeldende fra 01.01.2024

Arealmålinger og arealoppsett er basert på Norsk standard 3940:2023 Areal- og volum-beregninger av bygninger. Arealet gjelder for tidspunktet da boligen ble målt

## Hva er måleverdig areal?

Arealet i rommet må ha minst 1,90 m fri høyde over gulvet og minst bredde på 0,60 m. Et loft med skråtak vil for eksempel bare få registrert målbart areal der høyden er minst 1,90 m og bredden minst 0,60 m. Rommet må ha dør eller luke, og gangbart gulv.

## Hva er bruksareal?

$$\text{BRA} = \text{BRA-i} + \text{BRA-e} + \text{BRA-b}$$

Bruksarealet for bygningen er bruttoarealet minus arealet som optas av yttervegger.



Carport og/eller garasje plass i felles garasjeanlegg er ikke måleverdig areal

|                                 |   |
|---------------------------------|---|
| Internt bruksareal (BRA-i)      | Arealet innenfor boenheten(e)   |
| Eksternt bruksareal (BRA-e)     | Arealet av alle rom utenfor boenheten(e) og som tilhører denne, slik som for eksempel boden |
| Innglasset balkong mv (BRA-b)   | Arealet av innglasset balkong, veranda eller altan når denne er tilknyttet boenheten(e)     |
| Terrasse- og balkongareal (TBA) | Arealet av terrasser, åpne balkonger og åpen altan tilknyttet boenheten(e)                  |

**Gulvareal (GUA)** Er sum av BRA (bruksareal) og ALH (areal med lav takhøyde).  
Areal med lav takhøyde (ALH) er ikke måleverdig areal, som skyldes skråtak og lav himlingshøyde.  
GUA kan opplyses i markedsføring der det er aktuelt for den konkrete boligen og kun sammen med BRA-i, for eksempel der gulvflaten har en verdi og har funksjon ved møblering og bruk av rommene. Ikke innredet areal som kaldloft, måles og oppgis normalt ikke.

## Arealet kan ikke alltid fastsettes nøyaktig

Areal kan være komplisert eller umulig å måle opp nøyaktig fordi det er vanskelig å fastslå tykkelsen på innervegger, skjevheter i og utforming av bygningskonstruksjoner som karnapp, buer og vinkler som ikke er rette, åpne rom over flere etasjer og så videre.

Eiendommens markedsverdi kan ikke baseres på en matematisk beregning basert på antall kvadratmeter opplyst i rapporten. Opplysninger om areal kan altså ikke alene benyttes for å beregne eiendommens verdi.

## Den bygningsakkyndige kan avdekke eventuelle bruksendringer og avvik i branncelleinndeling

Den bygningsakkyndige ser på byggetegninger hvis de er tilgjengelige og dette er en del av oppdraget, og vurderer bruken av boligen opp mot tegningene. Hvis den bygningsakkyndige oppdager at en bolig ikke ser ut til å være delt opp i brannceller etter kravene i byggt teknisk forskrift på befaringstidspunktet, skal det opplyses om dette.

Reglene om bruksendring og brannceller kan være kompliserte. Søk videre faglige råd om rapporten ikke gir deg svar. Den bygningsakkyndige kan ikke vurdere og svare på alle spørsmål, og kan heller ikke vite om kommunen kan gi unntak for kravene som gjelder. [Vil du vite mer?](#)

## Om brannceller

En branncelle er hele eller avgrensede deler av en bygning hvor en brann fritt kan utvikle seg uten at den kan spre seg til andre bygninger eller andre deler av bygningen i løpet av en fastsatt tid.

## Om bruksendring

Bruksendring er å endre bruken av et rom fra en tillatt bruk til en annen. Dette kan kreve søknad og tillatelse, for eksempel hvis du endrer et rom fra bod til soverom eller arbeidsrom, eller hvis du endrer en bolig til to separate boliger.

Rom for varig opphold har krav til takhøyde, romstørrelse, rømningsvei og lysforhold som må være oppfylt. Du kan søke kommunen om unntak for kravene, men kan ikke regne med å få unntak for krav som går på helse og sikkerhet, for eksempel krav til rømningsvei.

Bruksendring som krever godkjenning, og som ikke er søkt bruksendret, er ulovlig. Kommunen kan etter plan- og bygningsloven kapittel 32 forfølge overtredelser. Kommunen kan pålegge deg å avslutte den ulovlige bruken, eventuelt å rette eller tilbakeføre rommet til godkjent bruk.

# Arealer

## Halvpart av vertikaldelt tomannsbolig.

### Ny arealstandard

| Etasje         | Bruksareal BRA m <sup>2</sup> |                             |                            | SUM | Terrasse- og balkongareal (TBA) | Ikke måleverdig areal (ALH) | Gulvareal (GUA) |
|----------------|-------------------------------|-----------------------------|----------------------------|-----|---------------------------------|-----------------------------|-----------------|
|                | Internt bruksareal (BRA-i)    | Eksternt bruksareal (BRA-e) | Innglasset balkong (BRA-b) |     |                                 |                             |                 |
| Hovedetasje    | 64                            | 3                           |                            | 67  | 24                              |                             | 67              |
| Loftsetasje    | 44                            |                             |                            | 44  | 5                               | 11                          | 55              |
| <b>SUM</b>     | <b>108</b>                    | <b>3</b>                    |                            |     | <b>29</b>                       | <b>11</b>                   | <b>122</b>      |
| <b>SUM BRA</b> | <b>111</b>                    |                             |                            |     |                                 |                             |                 |

### Romfordeling

| Etasje      | Internt bruksareal (BRA-i)  | Eksternt bruksareal (BRA-e) | Innglasset balkong (BRA-b) |
|-------------|---|-----------------------------|----------------------------|
| Hovedetasje | Entré, Bad/vaskerom, Bod, Stue, Kjøkken, Bod                      | Bod                         |                            |
| Loftsetasje | Gang, Soverom 1, Soverom 2, Soverom 3, Bod (Ikke måleverdig), Bad |                             |                            |

### Kommentar

### Lovlighet

#### Byggetegninger

Det foreligger godkjente og byggemeldte tegninger, som stemmer med dagens bruk

*Kommentar:*

#### Brannceller

Er det påvist synlige tegn på avvik i branncelleinndeling ut ifra dagens byggeteknisk forskrift?

Ja  Nei

#### Nyere håndverkstjenester

Er det ifølge eier utført håndverkstjenester på boligen siste 5 år?

Ja  Nei

*Kommentar:* Rør og el-arbeid på kjøkkenet. El-bil lader.

#### Krav for rom til varig opphold

Er det påvist avvik i forhold til rømningsvei, dagslysflate eller takhøyde?

Ja  Nei

*Kommentar:*

## Carport m/bod

### Ny arealstandard

| Etasje | Bruksareal BRA m <sup>2</sup> |                             |                            | SUM | Terrasse- og balkongareal (TBA) |
|--------|-------------------------------|-----------------------------|----------------------------|-----|---------------------------------|
|        | Internt bruksareal (BRA-i)    | Eksternt bruksareal (BRA-e) | Innglasset balkong (BRA-b) |     |                                 |
| Bod    |                               | 4                           |                            | 4   |                                 |

|         |   |   |
|---------|---|---|
| SUM     |   | 4 |
| SUM BRA | 4 |   |

### Romfordeling

| Etasje | Internt bruksareal (BRA-i) | Eksternt bruksareal (BRA-e) | Innglasset balkong (BRA-b) |
|--------|----------------------------|-----------------------------|----------------------------|
| Bod    |                            | Bod                         |                            |

### Lovlighet

#### Byggetegninger

Det foreligger godkjente og byggemeldte tegninger, som stemmer med dagens bruk

*Kommentar:*

#### Brannceller

Er det påvist synlige tegn på avvik i branncelleinndeling ut ifra dagens byggeteknisk forskrift?

Ja  Nei

#### Nyere håndverkstjenester

Er det ifølge eier utført håndverkstjenester på boligen siste 5 år?

Ja  Nei

#### Krav for rom til varig opphold

Er det påvist avvik i forhold til rømningsvei, dagslysflate eller takhøyde?

Ja  Nei

*Kommentar:*

### Total fordeling mellom P-ROM og S-ROM

Tabellen under viser fordelingen av P-ROM og S-ROM etter veiledningen til NS 3940: 2012. Dette er til informasjon og til sammenligning. Tallene er omtrentlige, kan avvike fra faktiske målinger og er ikke juridisk bindende

|  | P-ROM( m2) | S-ROM( m2) |
|--|------------|------------|
| Halvpart av vertikaldelt tomannsbolig. | 104        | 4          |
| Carport m/bod                          | 0          | 4          |

# Befarings - og eiendomsopplysninger

## Befaring

| Dato      | Til stede                  | Rolle         |
|-----------|----------------------------|---------------|
| 11.2.2025 | Thomas Grindstrand Dikvold | Takstingeniør |
|           | Erik Nesje                 | Kunde         |

## Matrikkeldata

| Kommune     | gnr. | bnr. | fnr. | snr. | Areal                 | Kilde                      | Eieforhold |
|-------------|------|------|------|------|-----------------------|----------------------------|------------|
| 1832 HEMNES | 53   | 17   | 114  | 0    | 6664.2 m <sup>2</sup> | BEREGNET AREAL<br>(Ambita) | Festet     |

| Adresse | Festekontrakt | Neste justering | Utløpsdato |
|---------|---------------|-----------------|------------|
|---------|---------------|-----------------|------------|

Nordmarkvegen 43 A

### Hjemmelshaver

Finni Borettslag

### Kommentar

Oppgitte tomteareal gjelder for hele borettslaget.  
Festeforholdet er ikke kommentert da dette tilfaller borettslagets ansvar.

## Andelsobjekt

| Boligselskap      | Org.nr.   | Leil. nr. | Forretningsfører | Eier av adkomstdokumenter    |
|-------------------|-----------|-----------|------------------|------------------------------|
| /FINNI BORETTSLAG | 994682857 |           | Helgeland BBL    | Nesje Erik, Nesje Maja Sonja |

## Innskudd, pålydende mm

| Andelsnummer | Pålydende | Opprinnelig innskudd | Andel fellesformue | Andel fellesgjeld    |
|--------------|-----------|----------------------|--------------------|----------------------|
| 4            | 5 000     | 843 000              | 10 810 31.12.2024  | 1 247 419 05.02.2025 |

## Årsregnskap

|                      |      |   |              |
|----------------------|------|---|--------------|
| Regnskapsår          | 2023 | Samlet aksjekapital:                          | 50 000       |
| Omløpsmidler:        |      | 352 054 Samlet innskuddskapital:              | 7 450 000    |
| Kortsiktig gjeld (-) | -    | 94 814 Langsiktig gjeld (+):                  | + 11 402 781 |
| Disponible midler:   |      | 257 240 Langsiktig gjeld og innskuddskapital: | 18 852 781   |

### Kommentar

## Eiendomsopplysninger

### Beliggenhet

Eiendommen ligger i Nordmarkvegen i Finneidfjorden, Ca. 750 meter adkomstvei fra avkjørsel på E6 mellom tunneler. Boligen har utsikt mot vest over Sørfjorden. Kort vei til skole og barnehage. Ca. 5 km til Bjerka med forretninger og dagligvarebutikk m.m. Olag 25 km nord for eiendommen ligger Mo i Rana som tilbyr ett rikt rekreasjonstilbud samt kjøpesenter, kafé, restauranter, badeland, idrettshaller, fotballbaner, helsetjenester og høyskole m.m

### Adkomstvei

Eiendommen har adkomst via offentlig vei.

### Tilknytning vann

Eiendommen er tilknyttet offentlig vannverk, med privat stikkledning mellom boligen og det offentlige nettet.

### Tilknytning avløp

Eiendommen er tilknyttet offentlig avløp, med privat stikkledning mellom boligen og det offentlige nettet.

## Regulering

Området er regulert til Boligbebyggelse iht. reguleringsplan for "Reguleringsplan for Nordmarka", plan-ID 2007002. Ikrafttredelse 28.02.2007.

## Om tomten

Opparbeidet tomt med plen og prydbusker. Asfaltert innkjørsel og gårdsplass.  
Festet tomt som har ett areal på ca. 6,664 m<sup>2</sup>.

## Tinglyste/andre forhold

Se borettslagets vedtekter.

## Kommuneplan

KA Finneidfjord. Plan-ID 2003101  
Ikrafttredelse 10.02.2004

Takstingeniøren er ikke gjort kjent med planforslag eller igangsatte planlegginger som kan berøre eiendommen. Rekvirent/eier/selger plikter å opplyse om det er kjente eller fremtidige planlagte planforslag som kan berøre eiendommen.

## Konsesjonsplikt

Eiendommen er ikke underlagt konsesjonsplikt.

## Servitutter

Takstingeniøren besitter ingen informasjon om kjente servitutter tilhørende eiendommen.  
Rekvirent/eier/selger plikter å lese rapporten og opplyse om eventuelle kjente servitutter eller andre opplysninger som kan være relevante for eiendommen.

## Heftelser

Takstingeniøren besitter ingen informasjon om kjente heftelser på andelen av betydning for kjøper.

Rekvirent/eier/selger plikter å lese rapporten og opplyse om eventuelle kjente heftelser eller andre opplysninger som kan være relevante.

## Forkjøpsrett

Det er to måter å avklare forkjøpsrett på.

### Forhåndsavklaring:

Ved forhåndsavklaring kunngjøres boligen før den er solgt, og de som er interessert i boligen må melde seg innen en gitt frist. Etter at bud er akseptert, avklares forkjøpsretten ved at MOBO henvender seg til de som har meldt interesse og spør om noen ønsker å benytte sin forkjøpsrett. Ved en slik henvendelse må det raskt, og med bindende virkning, tas stilling til om forkjøpsrett gjøres gjeldende.

### Fastprisavklaring:

Ved fastprisavklaring er boligen solgt før den kunngjøres for våre medlemmer. Når boligen er kunngjort til fast pris, er melding om forkjøpsrett som er levert innen meldefrist forpliktende. Det er da plikt om å overta boligen hvis ingen med bedre ansiennitet har meldt seg innen meldefristen.

## Bebyggelsen

Bebyggelsen består av en 1/2-part av en vertikaldelt tomannsbolig fra 2013.  
Bebyggelsen i nærområdet består i hovedsak av tilsvarende småhusbebyggelse/villaeiendommer.

## Byggemåte

Støpt betongsåle på grunn av betong.  
Yttervegger av bindingsverk av tre, utvendig tekket med liggende kledning.  
Saltak takkonstruksjon, utvendig tekket med pappshingel.

## Oppvarming

Leiligheten blir varmet opp med elektrisitet.

## Parkering

Parkering i carport og på oppmerkede plasser for borettslaget.



# Kilder og vedlegg

## Dokumenter

| Beskrivelse                                 | Dato       | Kommentar  | Status           | Sider | Vedlagt |
|---|------------|--|------------------|-------|---------|
| Egenerklæring                               | 07.02.2025 | Selgers egenerklæring er kontrollert av takstingeniøren. | Gjennomgått      |       | Nei     |
| Dokumentasjon av utførte arbeider på våtrom |            | Dokumentasjon er ikke fremvist.                          | Ikke gjennomgått |       | Nei     |
| Grunnkart                                   | 07.02.2025 | Kart over eiendommen.                                    | Gjennomgått      |       | Nei     |
| Rekvirent/eier                              | 11.02.2025 | Opplysninger gitt ved befarings.                         | Gjennomgått      |       | Nei     |
| Bilder                                      | 11.02.2025 | Bilder av eiendommen for egen kvalitetssikring.          | Gjennomgått      |       | Nei     |
| Ambita AS                                   | 07.02.2025 | Diverse eiendomsinformasjon.                             | Gjennomgått      |       | Nei     |
| Ferdigattest                                | 25.04.2014 | Det er utstedt ferdigattest for boligen.                 | Gjennomgått      |       | Nei     |
| Godkjente bygningstegninger                 | 29.08.2005 | Godkjente bygningstegninger av boligen.                  | Gjennomgått      |       | Nei     |
| Diverse samsvarserklæringer                 | 09.09.2022 | Samsvarserklæringer er fremvist.                         | Gjennomgått      |       | Nei     |

# Tilstandsrapportens avgrensninger

## STRUKTUR•REFERANSENIVÅ•TILSTANDSGRADER

- Rapporten er basert på innholdskrav i Forskrift til avhendingslova (tryggere bolighandel). Formålet er å gi en tilstandsanalyse til bruk for den som bestiller og/eller i et salg til forbruker, og ikke for andre tredjeparter. Rapportens struktur, metode og begrepsbruk følger i hovedsak Norsk Standard NS 3600:2018 (Teknisk tilstandsanalyse ved omsetning av bolig), samt Takstbransjens retningslinjer for arealmåling når det gjelder fordeling mellom P-areal og S-areal.
- Tilbakeholdt eller uriktig informasjon som har betydning for vurderingen, er ikke bygningssakkyndiges ansvar. Rapporten beskriver avvik, altså en tilstand som er dårligere enn referansenivået. Rapporten framhever normalt ikke positive sider ved boligen ut over det som fremgår av tilstandsgradene.
- Tilstanden angis i rapporten og gir uttrykk for en gitt forventet tilstand blant annet vurdert ut fra alder og normal bruk slik:

i) **Tilstandsgrad 0, TG0:** Ingen avvik eller skader. I tillegg må bygningsdelen være tilnærmet ny, mindre enn 5 år, og det foreligger dokumentasjon på faglig god utførelse.

ii) **Tilstandsgrad 1, TG1:** Mindre avvik. Normal slitasje. Strakstiltak ikke nødvendig. TG1 kan gis når bygningsdelen er tilnærmet ny og det ikke foreligger dokumentasjon på faglig god utførelse.

iii) **Tilstandsgrad 2, TG2:** Vesentlige avvik, og mindre avvik som etter NS 3600 gir TG 2, men som ikke nødvendigvis krever umiddelbare tiltak. I denne rapporten kan TG2 i Rapportsammendrag være inndelt i TG2 som krever tiltak og de som ikke krever umiddelbare tiltak. Konstruksjonen har normalt enten feil utførelse, en skade eller symptomer på skade, sterk slitasje eller nedsatt funksjon. Vedlikehold eller tiltak trengs i nær fremtid, det er grunn til å varsle fare for skader på grunn av alder eller overvåke spesielt på grunn av fare for større skade eller følgeskade. For skjulte konstruksjoner vil alder i seg selv være et symptom som kan gi TG2. For synlige konstruksjoner kan alder sammen med andre symptomer og momenter gi TG2. Avvik under TG2 kan gis sjablongmessig anslag.

iv) **Tilstandsgrad 3, TG3:** Store eller alvorlige avvik. Kraftige symptomer på forhold som man må regne med trenger utbedring straks eller innen kort tid. Påvist funksjonssvikt eller sammenbrudd. Avvik under TG3 skal gis sjablongmessig anslag.

v) **Tilstandsgrad TGiu:** Ikke undersøkt/ikke tilgjengelig for undersøkelse.

- Ved TG0 og TG1 gis det normalt ingen begrunnelse for valg av tilstandsgrad, fordi bygningen eller bygningsdelen da bare har normal slitasje. For anbefalte tiltak ved TG2 og TG3 må bruker av rapporten vurdere om tiltakene er nødvendige og lønnsomme. Hva det vil koste å utbedre rom eller bygningsdeler er et sjablongmessig anslag basert på registrert avvik og angitte tiltak i rapporten. Anslaget er gitt på generelt grunnlag og basert på erfaringstall i seks intervaller, og kan ikke forveksles med en konkret vurdering og tilbud fra en entreprenør eller håndverker. Det må eventuelt innhentes tilbud for en nærmere undersøkelse, og konkret og nøyaktig vurdering av utbedringskostnad. Kostnader til ikke oppdagede avvik/utbedringer/feil kan forekomme. Utbedringskostnad avhenger av personlige preferanser og markedspris på materialer og tjenesteyter.

## PRESISERINGER

- Avvik vurderes ut fra tekniske forskrifter på godkjenningstidspunktet for bygget. Noen bygningsdeler vurderes etter gjeldende teknisk forskrift på befaringsstidspunktet. Dette gjelder blant annet:

i) Bad, vaskerom (våtrom)

ii) Forhold rundt brann, rømming, sikkerhet, for eksempel rekkverkshøyder/åpninger, ulovlige bruksendringer, brannceller mv.

- For skjulte konstruksjoner slik som vann og avløp uten dokumentasjon, er kvalitet og alder vurdert.
- Fastmonterte installasjoner, for eksempel innfelt belysning (downlights), demonteres ikke for å sjekke dampspærren bak. Dette er hensyn til bygningssakkyndiges kompetanse og risikoen for skade.
- Kontroll av fukt i konstruksjonen ved hulltaking i bad og vaskerom (våtrom), rom under terreng (kjelleretasje, underetasje og sokkeletasje) eller andre bygningsdeler skjer etter eiers aksept. Hulltaking av våtrom og rom under terreng kan unntaksvis unnlates, se Forskrift til Avhendingsloven.
- Kontroll av romfunksjoner for P-ROM utføres kun når det ikke foreligger godkjente og byggemeldte tegninger, eller når tegninger ikke stemmer med dagens bruk.
- Bygningssakkyndig gir en forenklet vurdering av branntekniske forhold og elektriske installasjoner i boligen dersom det er mer enn fem år siden sist boligen hadde el-tilsyn. Bygningssakkyndig kan anbefale å konsultere offentlige myndigheter eller kvalifisert elektrofaglig fagperson ved behov for grundigere undersøkelser.

## TILLEGGSENDERSØKELSER

Etter avtale kan tilstandsanalysen utvides til også å omfatte tilleggsundersøkelser utover minimumskravet i forskriften.

## BEFARINGEN

Rapporten gir en vurdering av byggverk og bygningsdeler som bygningssakkyndig har observert, og som fremkommer av Forskrift til avhendingsloven. Rapporten er likevel ingen garanti for at det ikke kan finnes skjulte feil, skader og mangler. NS 3600:2018 (Teknisk tilstandsanalyse ved omsetning av bolig) har undersøkelsesnivå fra 1 til 3, der undersøkelsesnivå 1 er det laveste og baseres på visuell observasjon. Rapporten baseres på undersøkelsesnivå 1 med få unntak (våtrom og rom under terreng). I praksis betyr dette at gjennomføringen av befaringen begrenses som følger:

- Det utføres kun visuelle observasjoner på tilgjengelige flater uten fysiske inngrep (f.eks. riving).
- Flater som er skjult av snø eller på annen måte ikke er tilgjengelig eller skjult, blir ikke kontrollert. Det foretas ikke funksjonsprøving av bygningsdeler, som isolasjon, piper, ventilasjon, el. anlegg, osv.
- Det gis ingen vurdering av boligens tilbehør, hvite- og brunevarer og annet inventar. Dette gjelder også integrert tilbehør.
- Inspisering av yttertak er basert på det som er synlig, normalt på insiden fra loftet og utvendig fra stige/bakkenivå. Befaring av tak må være sikkerhetsmessig forsvarlig for å kunne gjennomføres.
- Stikkprøvetakninger er utvalgt tilfeldig og kan innebære kontroll under overflaten med spiss redskap eller lignende.

## UTTRYKK OG DEFINISJONER

# Tilstandsrapportens avgrensninger

- Tilstand: Byggverkets eller bygningsdelens tekniske, funksjonelle eller estetiske status på et gitt tidspunkt.
- Symptom: Observerbart forhold som gir indikasjon på hvilken tilstand et byggverk eller en bygningsdel befinner seg i. Benyttes ved beskrivelse av avvik.
- Skadegjørere: Zoologiske eller biologiske skadegjørere, i hovedsak råte, sopp og skadedyr.
- Fuktøk: Overflatesøk med egnet søkeutstyr (fuktindikator) eller visuelle observasjoner.
- Fuktmåling: Måling av fuktinnhold i materiale eller i bakenforliggende konstruksjon ved bruk av egnet måleutstyr (blant annet hammerelektrode og pigger).
- Utvidet fuktøk (hulltaking): Boring av hull for inspeksjon og fuktmåling i risikoutsatte konstruksjoner, primært i tilstøtende vegger til bad, utforede kjellervegger og eventuelt i oppforede kjellergulv.
- Normal slitasje: Forventet nedsliting av materiale i overflaten som er basert på enkle visuelle observasjoner. Kan vurderes sammen med bygningsdelens alder.
- Forventet gjenværende brukstid: Anslått tid et byggverk eller en del av et byggverk fortsatt vil være tjenlig for sitt formål (NS3600, Termer og definisjoner punkt 3.9)

## AREALBEREGNING FOR BOENHETER

- Areal fastsettes etter Forskrift til avhendingsloven og Norsk Standard 3940 Areal- og volum-beregninger av bygninger fra 2023.
- Areal oppgis i hele kvadratmeter i rapporten, og gjelder for det tidspunkt oppmålingen fant sted.
- Bruksareal (BRA) er det måleverdige arealet som er innenfor omsluttete vegger målt i gulvhøyde (bruttoareal minus arealet som opptas av yttervegger). I tillegg til gulvhøyde gjelder regler om fri bredde for at arealet skal være måleverdig, med betydning for BRA av for eksempel loft med skråtak. BRA består av internt bruksareal (BRA-i), eksternt bruksareal (BRA-e) og innglasset balkong mv (BRA-b). Terrasse- og balkongareal (TBA) opplyses der tilstandsrapporten skal benyttes i boligomsetningen og der det er aktuelt. I tillegg kan gulvareal (GUA) og areal med lav takhøyde (ALH) opplyses sammen med BRA der det er aktuelt og en del av oppdraget. Rom skal ha atkomst og gangbart gulv for å kunne regnes som BRA/måleverdig areal.
- Arealet måles og oppgis dersom arealet oppfyller krav til måleverdighet, slik som at arealet må ha minst en bredde på 0,6m og minst en høyde på 1,9 m osv. Et rom kan være i strid med teknisk forskrift og mangle godkjenning hos kommunen for den aktuelle bruken, uten at dette får betydning for om arealet måles og oppgis i tilstandsrapporten. Når arealet måles tas det ikke hensyn til om arealet er lovlig oppført eller om bruken er lovlig, bruksendringer, lysforhold eller andre sikkerhetsmangler.
- Eiendommens markedsverdi kan ikke baseres på en rent matematisk beregning i forhold til antall kvadratmeter opplyst i rapporten. Opplysninger om areal kan altså ikke alene benyttes for beregning av eiendommens verdi.
- Rom som ligger utenfor boenheten, men som eier har påvist og/eller opplyst at tilhører boenheten, er oppmålt og inkludert i BRA-e. Det er

ikke fremvist dokumentasjon på at rommet tilhører boenheten, med mindre dette er angitt særskilt. Rom utenfor boenheten kan omdisponeres av borettslaget/sameiet og dette kan påvirke boligens BRA. Vær oppmerksom på at NS 3940:2023 og eierseksjonsloven har ulike definisjoner av fellesareal. Ved arealmåling gjelder NS 3940:2023 som definerer fellesareal slik: "Delen av bygning som brukes av to eller flere bruksenheter eller til bygningens forvaltning, drift eller vedlikehold.

- I en overgangsperiode skal rapporter som benyttes i boligomsetningen eller dersom det er en del av oppdraget også opplyse om fordelingen mellom P-ROM og S-ROM med utgangspunkt i definisjonene som fremkommer av veiledningen til Norsk Standard 3940 Areal- og volum-beregninger av bygninger fra 2012. Fordelingen mellom P-ROM og S-ROM er basert på veiledningen og bygningssakkyndiges eget skjønn. P-ROM er måleverdige rom som benyttes til kort eller langt opphold. S-ROM er måleverdige rom som benyttes til lagring, og tekniske rom. Bruken av et rom på befaringstidspunktet har betydning for om rommet defineres som P-ROM eller S-ROM. Dette betyr at rommet både kan være i strid med teknisk forskrift og mangle godkjenning i kommunen for den aktuelle bruken, uten at dette vil få betydning for valg av arealkategori.

- Se øvrig informasjon om areal i rapporten, Norsk Standard 3940 (2012 og 2023) og veiledningen til disse.

## PERSONVERN

iVerdi AS, bygningssakkyndig og takstforetaket behandler personopplysninger som bygningssakkyndig trenger for å kunne utarbeide rapporten. Personvernerklæring med informasjon om bruk av personopplysninger og dine rettigheter finner du her [Personvernerklæring - iVerdi](#)

## DELING AV PERSONOPPLYSNINGER FOR TRYGGERE BOLIGHANDEL OG MULIG RESERVASJON

Norsk takst og deres samarbeidspartnere benytter personopplysninger fra rapporten for analyse- og statistikkformål, samt utvikling og drift av produkter og tjenester for takstbransjen og andre aktører i boligomsetningen. Les mer om dette og hvordan du kan reservere deg på <https://www.norsktakst.no/norsk/om-norsk-takst/personvernerklæring/reservasjon/>

Vendu lager en boliganalyse basert på opplysninger fra rapporten. Les mer om dette og hvordan du kan reservere deg her: <https://samtykke.vendu.no/VP2909>

## KLAGEORDNING FOR FORBRUKERE

Er du som forbruker misfornøyd med bygningssakkyndiges arbeid eller opptreden ved taksering av bolig eller fritidshus, se [www.takstklagenemnd.no](http://www.takstklagenemnd.no) for mer informasjon