



aktiv.

Senterveien 2, 1930 AURSKOG

Lækker, påkostet og "ny" leilighet med markterasse, trappefri adkomst, flere boder og garasjeplass. Innflyttingsklar!



Eiendomsmegler MNEF

Kenneth Sverre

Mobil 930 29 613

E-post kenneth.sverre@aktiv.no

Aktiv Eiendomsmegling Bjørkelangen

Bjørkeveien 18, 1941 Bjørkelangen. TLF. 63 85 40 00

Nøkkelinformasjon

Prisant.: Kr 4 390 000,-
Omkostn.: Kr 111 100,-
Total ink omk.: Kr 4 501 100,-
Felleskostn.: Kr 3 886,-
Selger: Cathrine Haneborg
Trond Enbom Lysaker

Salgsobjekt: Eierseksjon
Eierform: Eierseksjon
Byggeår: 2023
BRA-i/BRA Total 81/86 kvm
Tomtstr.: 3517.7 m²
Soverom: 2
Antall rom: 3
Gnr./bnr. Gnr. 192, bnr. 153
Snr. 2
Oppdragsnr.: 1107250164

Ditt nye hjem!

Senterveien 2 er en lekker 3-roms leilighet fra 2023, i 1. etg. og med trappefri adkomst. Det medfølger garasje plass og det er heis til etasjeplan.

Leiligheten fremstår som helt ny og har oppgradert bad og kjøkken. Kjøkkenet har integrerte hvitevarer og det er dusjnisje og opplegg til vaskemaskin på det romslige badet. Det er to soverom hvorav ett med walk-in-closet.

Markterrassen med treplating skjermes av en vintergrønn hekk. Leiligheten vender mot den lune og rolige bakgården. Det er en bod i leiligheten, og en i tilknytning til garasjeanlegget.

Her bor du i en lekker, lettstelt leilighet midt i hjertet av Aursmoen med dagligvare, apotek, lege, tannlege, frisør, hudpleie, klær og interiør, kafe med mer rett utenfor døren. Det er bussholdeplass rett ved samt ny 1-10 skole og barnehager.

Leiligheten er ubebodd og innflyttingsklar. Flere av rommene er digitalt stylet på bildene.

Velkommen til visning!



Innhold

Nøkkelinformasjon	2
Om eiendommen	19
Tilstandsrapport	32
Trivselsregler	49
Vedtekter	51
Ferdigattest	63
Energiattest	65
Nabolagsprofil	66
Budskjema	74



Aktiv Eiendomsmegling v/Kenneth Sverre har gleden av å presentere Senterveien 2!
Leiligheten ligger i 1. etg. og har adkomst via felles trappefri inngang fra bakkeplan. Heis til øvrige etasjer og garasjeanlegg.



Leiligheten har en god beliggenhet i det nye boligkomplekset Aurkvartalet.
Det meste du trenger i hverdagen ligger rett utenfor døren din.

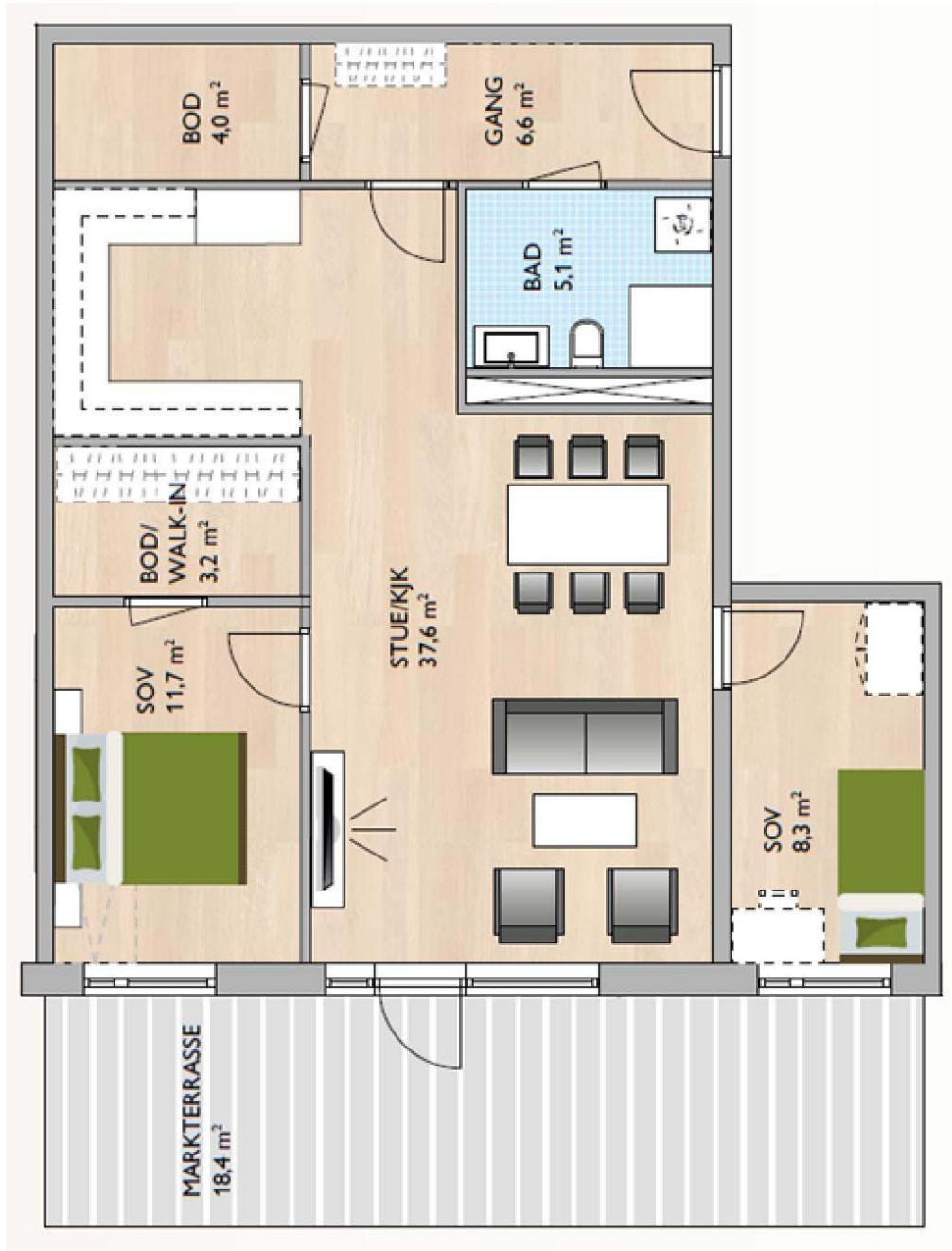

Plantegningen er ikke i målestokk og noe avvik kan forekomme. Megler/selger tar ikke ansvar for evt. feil.



Ved ytterdøren er det ringeanlegg og døråpner med tale. Entreen er lys og innbydende. Gulvet har enstavs eikeparkett. De glatte veggene er malt i Mohair som er en tidsriktig og pen farge. Rommet er pent belyst av downlights i himlingen.



Kjøkkenet er oppgradert fra standardleveransen og rommet fremstår som tidsriktig og med god arbeidsflyt. Det er led-lys under overskapene, slik at det er godt arbeidslys.



Kjøkkenet har integrerte hvitevarer som oppvaskmaskin, stekeovn, mikrobølgeovn, induksjonstopp samt ventilator. Stekeovn og mikrobølgeovn i sort utførelse og er plassert i god arbeidshøyde.



Innredningen er fra Uno Palett og har glatte fronter i fargen granitt. Benkeplaten er i laminat og i fargen Duo eik står godt til kjøkkeninnredningen og de sorte elementene. Vasken er toppmontert og er sammen med armaturet i sort utførelse.



Leiligheten har en lys og luftig stue som ligger i delvis åpen løsning til kjøkkenet. Stuen og kjøkkenet har eikeparkett og veggfarge som entreen.



Rommet har store utsiktvinduer som slipper dagslyset inn i rommet. Inneklimaet er godt og leiligheten har eget balansert ventilasjonsanlegg med avtrekk i alle våtrom og fra kjøkken. Anlegget leverer tilluft (friskluft) til stue, kjøkken og soverom).



Leiligheten har to soverom med god intern plassering i planløsningen. Begge soverommene vender mot bakgården og markterrassen.



Hovedsoverommet har plass til dobbeltseng og garderobeløsning. Den minste rommet har plass til en enkeltseng og garderobeskap. Begge soverommene har samme eikeparkett og veggfarge som øvrige rom.



Bildet viser walk-in-closet.



Den innvendige boden/tekniske rommet har adgang fra gangen.



Hovedsoverommet har direkte adgang til et walk-in-closet med plass til ulike garderobeløsninger. En praktisk plassbesparende løsning som holder soverommet ryddig for klær.



Badet fremstår med lekre tilvalg utover standardleveransen. Gulv og veggfliser i 60x60 cm i Lea Dreaming Blanco har et marmoraktig og litt luksuriøst preg.



Den sorte baderomsinnredningen med to skuffer er i utførelsen Elegance Black Oak og sort kran fra Tapwell og står godt til flisvalget. Over innredningen er det et speil med belysning.



Dusjnisen har sorte karmen og sort armatur med regnfallsdusj. Toalettet er vegghengt, og det er opplegg for vaskemaskin på badet. Downlightsene i taket er dimbare og gir en behagelig belysning, og gulvvarmen gir en lun temperatur til rommet.



Leiligheten har en fin markterrasse i tre med adkomst fra stuen. Her er det god plass til utemøbler, grill, m.m.

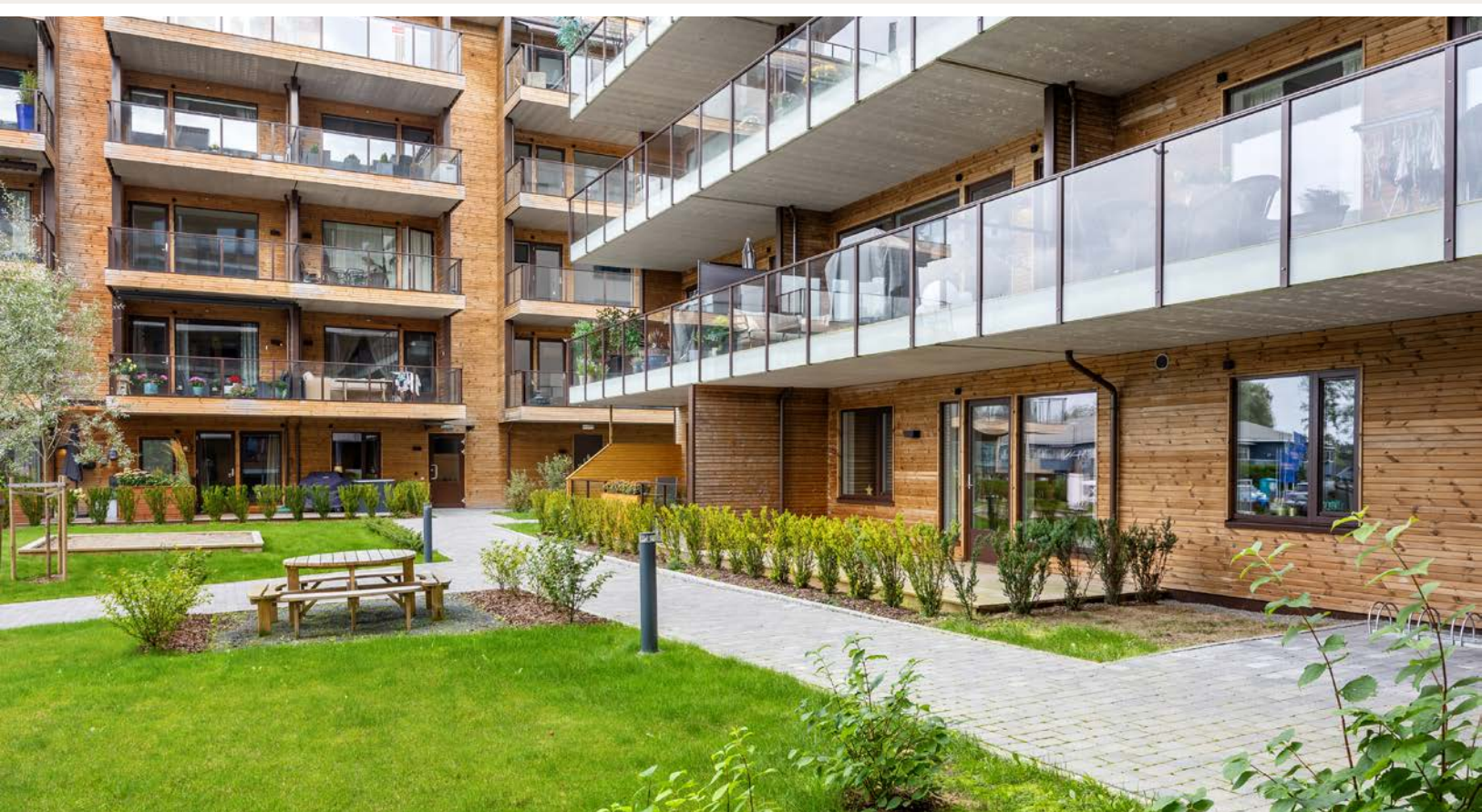

Mot fellesområdet og felles inngangsparti er det plantet en vintergrønn hekk. Det er levegg mot naboileiligheten.

Leiligheten disponerer en sportsbod i fellesareal (bildet til høyre).

Leiligheten disponerer 1 p-plass i garasjekjelleren. Det er sykkelparkering ifellesarealet (bildet under).

Det er lagt opp infrastruktur til elbil-lading i garasjekjeller.,

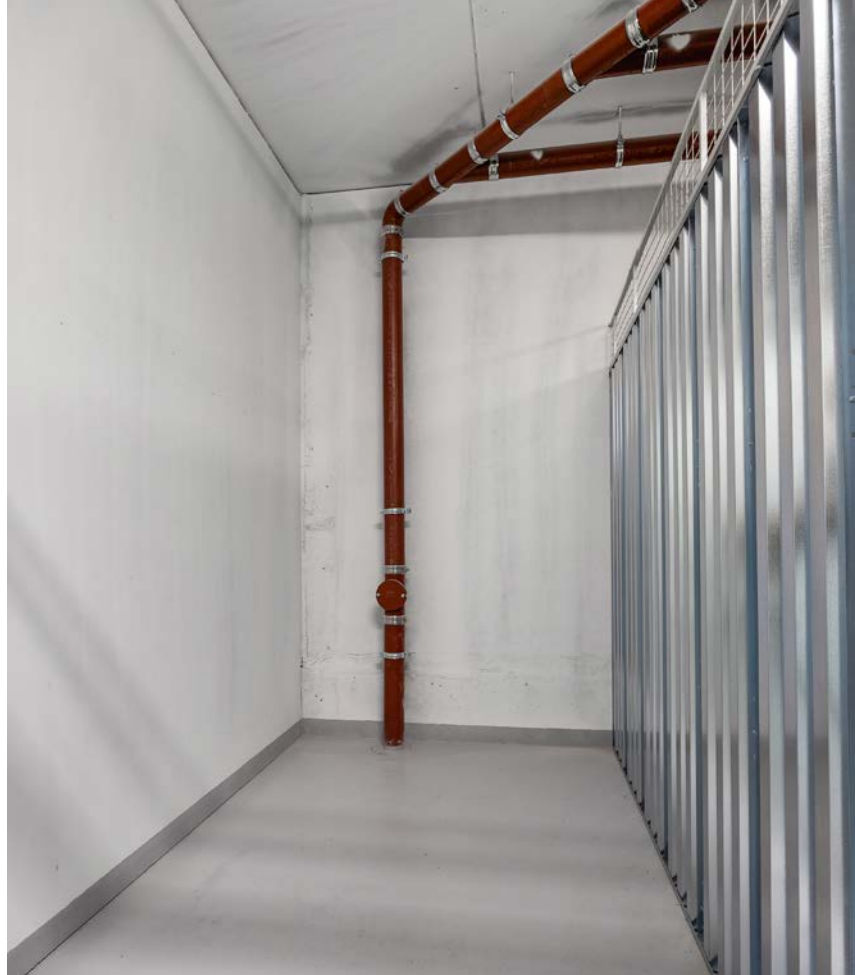



Fellesområdet er pent opparbeidet med interveier/gangveier, område for lek og opphold, grøntområder, gjesteparkering og område for renovasjon.



Aurskog Senter har butikker, café, bank, apotek, frisør o.l.
Det er eget helsesenter i 2. etasje med lege, tannlege, fysioterapeut, massør og fotterapeut.



Aurskog har et hyggelig sentrum som stadig er i utvikling med nyetableringer handelstilbud.



På Aursmoen er det nylig bygget en helt ny 1-10 skole, flerbrukshall, svømmebasseng og barnehage. Byggene ble tatt i bruk til skolestart høsten 2025.



Ved skolen er det idrettshall med to baneanlegg, skøytebane og start på lysløype.
Idrettslaget er veldrevet og har et godt tilbud til alle aldersgrupper.



Aurskog har også et flott 18 hulls golfanlegg med flere baner, driving range og treningsområder.
På området ligger også restauranten Fjøset som er åpen hele året.

Om eiendommen

Om boligen

Areal

BRA - i: 81 m²

BRA - e: 5 m²

BRA totalt: 86 m²

TBA: 18 m²

Bruksareal fordelt på etasje

1. etasje

BRA-i: 81 m² Stue/kjøkken, soverom, soverom 2, walk-in closet, bod, bad.

BRA-e: 5 m² Bod 2

TBA fordelt på etasje

1. etasje

18 m²

Takstmannens kommentar til arealoppmåling

Eksternt areal er en bod. Det nevnes at det også disponeres plass for en biloppstilling i garasjeanlegg samt plass for sykkelparkering i felles areal for dette formålet

Tomtetype

Alt utomhus/fellesarealer utenom næringsseksjoner/areal er sameiets fellesareal som vedlikeholdes og driftes av sameiet. Hver seksjon har tinglyst bruksrett av fellesareal. Det henvises til vedtekter for ytterligere informasjon.

Beliggenhet

Leiligheten har en god beliggenhet i den nybygde Aurkvartalet i sentrum av Aursmoen i Aurskog-Høland kommune.

Området har nærhet til skoler, barnehager, offentlig kommunikasjon, daglige servicetilbud og gode rekreasjonsområder. Legg gjerne turen til Tevsjøen, Mangenskogen eller populære Killingmo gård. Sistnevnte med kunstutstilling, olabilløp, ponnyridning og stabburscafe.

På Aursmoen er barne- og ungdomsskolen fordelt på to bygg. Mellom byggene er det idrettshall med to baneanlegg, skøytebane og start på lysløype. I tillegg har Aursmoen

samfunnshus og fritidsklubb. Aurskog/Finstadbru Sportsklubb er et allianseidrettslag og tilbyr fotball, håndball, ski, svømming, sykkel og fjellsport.

Aurskog har også et flott golfanlegg med flere baner, driving range, treningsområder - restaurant og pub. Det er skytterbaner i nærheten, samt jakt- og fiskeforeninger. På Eksismoa motorpark, ca. 2 km utenfor Bjørkelangen sentrum, er det et godt motorsportmiljø i NMK Aurskog-Høland.

Servicetilbud

Dagligvarehandelen kan gjøres ved bl.a. Kiwi Aurskog, Coop og Rema 1000 Aurskog. Aurskog Senter har butikker, café, bank, apotek, frisør med mer. Det er også eget helsesenter i andre etasje med lege, tannlege, fysioterapeut, massør og fotterapeut.

Området gir mulighet for offentlig kommunikasjon via buss, hvorav nærmeste holdeplass er Aursmoen, som ligger rett utenfor eiendommen. Med bil fra Aurskog tar det ca. 10 min til Bjørkelangen, 15 min til Fetsund, 20 min til Lillestrøm og 45 min til Oslo lufthavn.

Adkomst

Se vedlagte kart. Det vil bli satt opp visningsskilt ved fellesvisninger.

Bebyggelsen

Området består hovedsakelig av leiligheter, næringslokaler og småhusbebyggelse.

Bygningssakkyndig

Kai Tore Næss

Type takst

Tilstandsrapport

Byggemåte

Utdrag fra utbyggers salgsoppgave for prosjektet: Bygningens konstruksjon er utført i en kombinasjon av betong, stål og treverk. Alle konstruksjoner tilfredsstiller krav til brannsikkerhet og lyd. Terrasser med tremmegulv. Rekkverk i glass og aluminium/stål. Det er eget balansert ventilasjonsanlegg i leiligheten. Avtrekk i alle våtrom og kjøkken. Tilluft (friskluft) i alle oppholdsrom (stue, soverom). Se salgsoppgaven for hele prosjektet inkludert leveransebeskrivelse fra utbygger.

Eiendommen er gjennomgått av en bygningskyndig og det er utarbeidet en tilstandsrapport. Denne er vedlagt salgsoppgaven.

Forhold som har fått TG2:

Ingen

Forhold som har fått TG3:

Ingen

Lovlighet

Boligbygg med flere boenheter

Det foreligger godkjente og byggemeldte tegninger, som stemmer med dagens bruk.

For ytterligere og mer utførlig teknisk beskrivelse av eiendommen se vedlagte tilstandsrapport, med befaringsdato 29.08.2025 av Kai Tore Næss. Vi oppfordrer interessenter til å sette seg inn i tilstandsrapporten, samt selgers egenerklæring før visning.

El-verk og brann- og redningsvesen:

Det er ikke innhentet opplysninger fra el-verk eller brann- og redningsvesen vedrørende eventuelle kontroller og rapporter etter dette. Dette gir likevel ingen garanti for at anleggene er uten feil/mangler eller er tilpasset dagens krav og/eller bruksmønster.

For spørsmål knyttet til det elektriske eller feiing/brann anbefaler vi å ta kontakt med hhv. El-verket eller brann- og feiervesenet for ytterligere opplysninger, da megler eller bygningssakkyndig ikke har fagkompetanse på dette området.

Sammendrag selgers egenerklæring

21 Er det foretatt radonmåling? Ja. Leilighetsbygget er bygget i 2023, det dokumenteres radonsikring fra utbygger. Se også tilstandsrapport.

21.1 Radonmåling. År: 2022. Verdi: Ikke oppgitt.

Innhold

1. etasje: Entré/gang, stue/kjøkken, bad, bod, 2 soverom og bod/walk-in-closet.

Markterrasse.

Annet: Garasjeplass i felles garasjekjeller og sportsbod i 1. etasje.

Innbo og løsøre

Se også beskrivelser under punktet om standard. Løsøre/tilbehør som gardinstenger/ oppheng, frittstående hvitevarer samt dekodere og modem følger i utgangspunktet ikke med i handelen. Dekodere og modem kan være borettslagets/aksjelagets/ sameiets eiendom og skal da følge med. Det gis ingen garantier i forhold til medfølgende løsøre/tilbehør.

Hvitevarer

Kun hvitevarer som er spesifikt angitt i salgsoppgaven, følger med. Dette gjelder uavhengig av om hvitevaren(e) eventuelt kan anses som integrerte.

TV/Internett/Bredbånd

Det er tegnet kollektiv avtale for levering av bredbånd og digital-TV.

Parkering

Leiligheten disponerer 1 parkeringsplass i garasjekjelleren. Det er 5 gjesteparkeringsplasser på bakkeplan i sambruk mellom bolig og næring. Mellom kl 8-16 er 2 av plassene forbeholdt næringsseksjonene. Det er sykkelparkering i fellesarealet.

Elbil-lading:

Det er lagt opp infrastruktur til elbil-lading i garasjekjelleren. Seksjonseiere som skal ha el-bil lader, må benytte ladere av samme type og fabrikat som allerede er installert slik at funksjonalitet for effektfordeling og forbruksavlesing opprettholdes like for alle brukere. Styret må samtykke, og det forutsettes at garasjeanleggets el-anlegg tåler senere etableringer. Kostnader til etablering av ladepunkt, vedlikehold og strøm dekkes av den enkelte seksjonseier. Strømforbruket faktureres etter målt forbruk på de som evt. har tilkoblet strøm til elbil i forbindelse med sin garasje plass.

Forsikringsselskap

Protector Forsikring

Polisenummer

Polise 3291046-1.1

Radonmåling

Følgende er hentet fra selgers egenerklæring: Leilighetsbygget er bygget i 2023, det dokumenteres radonsikring fra utbygger. Se også tilstandrapport.

Diverse

Etter eierseksjonsloven § 23 kan ingen kjøpe en boligseksjon hvis kjøpet fører til at man, direkte eller indirekte, blir eier av flere enn to boligseksjoner i eierseksjonssameiet. Begrensningen gjelder ikke kjøp av fritidsboliger. Det finnes også enkelte andre unntak i bestemmelsen.

Foretaket samarbeider med følgende foretak som tilbyr produkter eller tjenester i forbindelse med oppdraget:

- Help forsikring
- Fremtind
- Banker i Eika-alliansen
- Leverandører knyttet til Aktiv pluss (for eksempel flyttehjelp)
- Leverandører knyttet til Visma Meglerfront (for eksempel strømleverandører)

Energi

Oppvarming

Oppvarming med viftekonvektor. Konvektoren driftes av vannbåren varme fra en felles el-/fyringskjele plassert i teknisk rom. Varmekabler i baderomsgulv.

Energikarakter

B

Energifarge

Oransje

Info energiklasse

Alle som skal selge eller leie ut eiendom må som hovedregel energimerke boligen og fremskaffe en energiattest. Unntak gjelder blant annet for frittstående bygninger med bruksareal på mindre enn 50 m². Det er eier som plikter å fremlegge energiattest og eier er selv ansvarlig for at opplysningene er riktige. For ytterligere informasjon se www.energimerking.no. Dersom eier har energimerket boligen vil komplett energiattest fås ved henvendelse til megler.

Norgespris

Fra 1. oktober trer Norgespris i kraft. Norgespris er en frivillig avtale om fastpris per kWh for strøm. En slik fastprisavtale følger eiendommen, gjelder til og med 31. desember 2026, og overtas automatisk av ny eier ved eierskifte. Selger har ikke gitt megler beskjed om at slik avtale vil inngås. Ta kontakt med megler ved eventuelle spørsmål.

Økonomi

Kommunale avgifter

Kr 17 915 pr 2025

Info kommunale avgifter

Beløpet for kommunale avgifter er en prognose for inneværende år, mottatt fra kommunen. De kommunale avgiftene omfatter renholdsgebyr nedgravde brønner, abonnements- og forbruksgebyr vann- og avløp. Det gjøres oppmerksom på at det kan forekomme variasjon i avgiftene som følge av forbruk og eventuelle kommunale endringer av gebyr/avgift.

Info eiendomsskatt

Det er innført eiendomsskatt i Aurskog-Høland kommune og nåværende sats er 2 promille. Eiendomsskatt vil påløpe når fritaksperioden er over. Se kommunens nettsider for gebyrregulativ.

Formuesverdi primær

Kr 953 061 pr 2023

Formuesverdi sekundær

Kr 3 812 244 pr 2023

Andre utgifter

Eier står selv ansvarlig for kostnader tilknyttet felleskostnader, strøm, forsikringer, kommunale avgifter, eiendomsskatt, m.m.

Tilbud lånefinansiering

Aktiv Eiendomsmegling samarbeider med sparebankene i Eika Alliansen om formidling av finansielle tjenester. Ta gjerne kontakt med megler for formidling av et uforpliktende tilbud om finansiering. Meglerforetaket kan motta provisjon ved formidling av finansielle tjenester.

Boenheten

Eierbrøk

81/5435

Felleskostnader inkluderer

Fordeling: Felleskostnader bolig kr. 1.621,-, oppvarming kr. 1.465,-, parkering innendørs kr. 150,- og tv/internett kr. 650,-. Kommunale avgifter og eventuell eiendomsskatt faktureres direkte til eierseksjonen.

Felleskostnader pr. mnd

Kr 3 886

Andel fellesformue

Kr 20 656

Andel fellesformue dato

31.12.2024

Sameiet

Sameienavn

Sameiet Aurkvartalet

Organisasjonsnummer

932199254

Om sameiet

Sameiets navn er Sameiet Aurkvartalet og består av 58 boligseksjoner og 7 næringsseksjoner. 3 av næringsseksjonene har rett til å drive næringsvirksomhet og 4 næringsseksjoner skal være støttefunksjon til boligseksjonene. Sameiet har adresse Aurstubben 2, Aurveien 70 og Senterveien 2-8 fordelt på 2 bygg. Gnr. 192 bnr. 153 i Aurskog-Høland kommune.

Sikringsordning fellesgjeld

Sameiet er ikke tilknyttet en sikringsordning mot tap av felleskostnader.

Forkjøpsrett

Det er ingen forkjøpsrett.

Regnskap/budsjett

Vi oppfordrer alle til å sette seg inn i regnskap, budsjett og årsberetning. Dokumentene vil være tilgjengelig hos meglerforetaket. Det gjøres oppmerksom på at fellesgjeld og felleskostnader kan variere over tid som følge av beslutninger foretatt av styret/ årsmøtet/generalforsamling.

Styregodkjennelse

Det kreves ikke styrets godkjennelse ved overtakelse.

Vedtekter/husordensregler

Vi oppfordrer alle til å sette seg inn i gjeldende vedtekter og husordensregler. Dokumentene følger vedlagt i salgsoppgaven.

Dyrehold

Dyrehold er tillatt iht. sameiet husordensregler: Det er tillatt med dyr i sameiet under forutsetning av at beboere som holder dyr skal sørge for at det ikke sjenerer noen med lyd/ lukt, eller etterlater ekskrementer på sameiets område. Kommer det inn skriftlige berettigede klager kan styret kreve dyret fjernet, om ikke minnelig ordning med eier oppnås.

Forretningsfører

Forretningsfører

BORI BBL

Offentlige forhold

Eiendommens betegnelse

Gårdsnummer 192, bruksnummer 153, seksjonsnummer 2 i Aurskog-Høland kommune.

Tinglyste heftelser og rettigheter

På eiendommen er det tinglyst følgende heftelser og rettigheter som følger eiendommens matrikkel ved overskjøting til ny hjemmelshaver:

3226/192/153/2:

21.01.1955 - Dokumentnr: 190 - Bestemmelse om veg

Bestemmelse om kloakkledning

Bestemmelse om gjerde

Med flere bestemmelser

Overført fra: Knr:3226 Gnr:192 Bnr:153

Gjelder denne registerenheten med flere

07.08.2023 - Dokumentnr: 835957 - Seksjonering

Opprettet seksjoner:

Snr: 2

Formål: Bolig

Sameiebrøk: 81/5435

Ferdigattest/brukstillatelse

Det er utstedt ferdigattest på eiendommen datert 18.03.2024.

Vei, vann og avløp

Offentlig vei, vann og avløp.

Regulerings- og arealplaner

Eiendommen er regulert til bolig- og næringsformål.

Adgang til utleie

Utleie er tillatt iht. vedtekter og etter godkjenning fra styret. Seksjonseier har plikt til å melde salg eller bortleie av seksjonen skriftlig til sameiets forretningsfører om hvem som er ny eier/leietaker. Dette gjelder også ved utleie og salg av parkeringsplass(er).

Det gjøres oppmerksom på utleiers plikt til å radonmåle utleieenheter. Målt årsmiddelverdi skal være under 200 Bq/m³ (becquerel per kubikkmeter) i oppholdsrom. I tillegg skal tiltak for å redusere radonnivået alltid gjennomføres dersom det overstiger 100 Bq/m³. Interessenter gjøres oppmerksom på at det som resultat av fremtidige målinger, vil kunne bli nødvendig å treffe radonreduserende tiltak. Slike eventuelle tiltak vil da måtte bekostes og utføres av kjøper.

Legalpant

De andre sameierne har panterrett i seksjonen for krav mot sameieren som følger av sameieforholdet. Pantekravet kan ikke overstige et beløp som for hver bruksenhet svarer til 2 G (folketrygdens grunnbeløp). Kommunen har legalpant i eiendommen for forfalte krav på eiendomsskatt, og kommunale avgifter/gebyrer.

Kontraksgrunnlag

Salgs- og betalingsvilkår

Eiendommen skal overleveres til kjøper i tråd med det som er avtalt. Det er viktig at kjøper setter seg grundig inn i alle salgsdokumentene, herunder salgsoppgave, tilstandsrapport og selgers egenerklæring. Kjøper anses kjent med forhold som er tydelig beskrevet i salgsdokumentene. Forhold som er beskrevet i salgsdokumentene kan ikke påberopes som mangler. Dette gjelder uavhengig av om kjøper har lest dokumentene. Alle interessenter oppfordres til å undersøke eiendommen nøye, gjerne sammen med fagkyndig, før bud inngis. Kjøper som velger å kjøpe usett, kan som hovedregel ikke gjøre gjeldende som mangel noe kjøper burde blitt kjent med ved undersøkelse av eiendommen, eller som er tydelig beskrevet i salgsdokumentene. Hvis noe trenger avklaring, anbefaler vi at kjøper rådfører seg med eiendomsmegler eller en fagkyndig før det legges inn bud.

Kjøper har krav på at eiendommen er i henhold til avtalen. Hvis det ikke er avtalt noe særskilt, kan eiendommen ha en mangel dersom den ikke er slik kjøper må kunne forvente ut ifra blant annet boligens alder, type og synlige tilstand. Det samme gjelder hvis det er holdt tilbake eller gitt uriktige opplysninger om eiendommen som ikke er rettet i tide på en tydelig måte, og man må gå ut fra at opplysningen har virket inn på avtalen. En bolig som har blitt brukt i en viss tid, har vanligvis blitt utsatt for slitasje, og skader kan ha oppstått. Slik bruksslitasje må kjøper regne med, og det kan avdekkes enkelte forhold etter overtakelse som gjør utbedringer nødvendig. Normal slitasje og skader som trenger utbedring, er innenfor hva kjøper må forvente, og vil ikke utgjøre en mangel.

Boligen kan også ha en mangel hvis opplyst areal avviker fra faktisk størrelse. Avviket må være minst 2 prosent, og minst 1 kvadratmeter. Det er likevel ikke en mangel dersom selger godtgjør at kjøperen ikke la vekt på opplysningen, jf. avhendingsloven § 3-3 (2). Ved beregning av et eventuelt prisavslag eller erstatning, må kjøper selv dekke tap/kostnader opp til et beløp på kr 10 000 (egenandel). Egenandel kommer først på tale når det er konstatert mangel ved eiendommen.

Hvis kjøper ikke er forbruker, selges eiendommen "som den er", og selgers ansvar er da begrenset, jf. avhl. § 3-9, første ledd 2. pkt. Avhl. § 3-3 (2) fravikes, og hvorvidt et innendørs arealavvik karakteriseres som en mangel vurderes etter avhl. § 3-8.

Informasjon om kjøpers undersøkelsesplikt, herunder oppfordringen om å undersøke eiendommen nøye, gjelder også for kjøpere som ikke anses som forbrukere. Med forbrukerkjøp menes kjøp av eiendom når kjøperen er en fysisk person som ikke hovedsakelig handler som ledd i næringsvirksomhet.

Overtakelse

Overtakelse etter nærmere avtale med selger. Dersom annet ikke avtales, sendes skjøte/hjemmelsdokument for tinglysing i etterkant av overtakelse.

Budgivning

Budgivning i forbrukerforhold

Budgivere oppfordres til å legge inn bud elektronisk. Dette gjøres på eiendommens hjemmeside på aktiv.no, ved å bruke «Gi bud»-knappen. Ved elektronisk budgivning, samtykker budgiver til elektronisk kommunikasjon. Eiendomsmegler skal legge til rette for en forsvarlig avvikling av budrunden og kan ikke videreformidle bud med en kortere akseptfrist enn kl. 12.00 første virkedag etter siste annonserte visning. Etter klokken 11:30 anbefaler vi akseptfrist på minimum 30 minutter. Bud bør legges inn i god tid før konkurrerende buds akseptfrist utløper. Megler kan ikke formidle bud med forbehold om at budet, eller forbehold i budet (hemmelige bud/hemmelige forbehold), skal holdes skjult for andre budgivere og interessenter.

For øvrig henvises til forbrukerinformasjon om budgivning i salgsoppgaven.

Oppdragsgiver er oppfordret til å ikke ta imot bud direkte fra budgiver, men å henvise budgiver videre til megler. Som kjøper vil du få forelagt kopi av budjournal. Alle bud vil bli gjort kjent for kjøper og selger i handelen. Øvrige budgivere kan be om å få en kopi av budjournal i anonymisert form.

Budgivning utenfor forbrukerforhold

Budgivere oppfordres til å legge inn bud elektronisk. Dette gjøres på eiendommens hjemmeside på aktiv.no, ved å bruke «Gi bud»-knappen. Ved elektronisk budgivning, samtykker budgiver til elektronisk kommunikasjon. Det anbefales at hvert bud har en akseptfrist som muliggjør en forsvarlig avvikling av budrunden. Vi anbefaler minimum 30 minutter akseptfrist. Oppdragsgiver er oppfordret til å ikke ta imot bud direkte fra budgiver, men å henvise budgiver videre til megler. Megler kan ikke formidle bud med forbehold om at budet, eller forbehold i budet (hemmelige bud/hemmelige forbehold), skal holdes skjult for andre budgivere og interessenter.

Opplysningene i salgsoppgaven er godkjent av selger. Alle interessenter oppfordres imidlertid til grundig besiktigelse av eiendommen, gjerne sammen med fagmann før bud inngis.

Etter aksept av bud, vil eiendommens salgssum bli meddelt de som ev. måtte etterspørre denne. Eiendommens salgssum vil bli offentlig tilgjengelig ved overføring av hjemmel.

Omkostninger kjøpers beskrivelse

4 390 000 (Prisantydning)

Omkostninger

109 750 (Dokumentavgift)

260 (Panteattest kjøper)

545 (Tinglysningsgebyr pantedokument)

545 (Tinglysningsgebyr skjøte)
11 900 (Boligkjøperforsikring - fem års varighet (valgfridd))
2 800 (Boligkjøperforsikring Help Pluss - ett års varighet (valgfridd))

111 100 (Omkostninger totalt)
123 000 (med Boligkjøperforsikring - fem års varighet)
125 800 (med Boligkjøperforsikring inkludert ett år med Help Pluss)

4 501 100 (Totalpris. inkl. omkostninger)
4 513 000 (Totalpris. inkl. omkostninger (med Boligkjøperforsikring - fem års varighet))
4 515 800 (Totalpris. inkl. omkostninger (med Boligkjøperforsikring inkludert ett år med Help Pluss))

Regnestykket forutsetter at det kun tinglyses ett pantedokument og at eiendommen selges til prisantydning. Det tas forbehold om endringer i offentlige avgifter/gebyrer.

Omkostninger kjøpers beløp

Kr 101 100

Betalingsbetingelser

Med mindre annet er avtalt forutsettes det at kjøpesum inkludert omkostninger er innbetalt og disponibelt på meglerforetakets klientkonto innen overtakelse. Kjøpesummen skal innbetales fra norsk finansinstitusjon og/eller fra kjøpers egen konto i norsk finansinstitusjon.

Hvitvaskingsreglene

Megler har plikt til å gjennomføre kundetiltak. Hvis kjøper ikke bidrar til at megler får gjennomført kundetiltak og dette fører til at transaksjonen ikke kan gjennomføres eller blir forsinket, misligholder kjøper avtalen. Etter 30 dager er misligholdet vesentlig. Dette gir selger rett til å heve og gjennomføre deknings salg for kjøpers regning.

Personopplysningsloven

Personopplysninger blir behandlet i samsvar med personopplysningsloven.

Boligselgerforsikring

Selger har ikke tegnet boligselgerforsikring på boligen. Selger har likevel utarbeidet en egenerklæring som kjøper bør gjøre seg kjent med før budgivning.

Boligkjøperforsikring

Vedlagt i salgsoppgaven følger informasjon om Boligkjøperforsikring og Boligkjøperforsikring Pluss fra HELP Forsikring AS. Boligkjøperforsikring er en rettshjelpsforsikring som gir trygghet og profesjonell juridisk hjelp dersom det oppdages uventede feil eller mangler ved boligen de neste fem årene. Boligkjøperforsikring Pluss har samme dekning som boligkjøperforsikring, med tillegg av fullverdig advokathjelp på viktige rettsområder i privatlivet. Les mer om begge

forsikringene i vedlagt materiell eller på help.no. Det gjøres oppmerksom på at boligkjøperforsikring kun kan tegnes av forbruker. Meglerforetaket mottar kr 5 600/5 600/5 900 i kostnadsgodtgjørelse, avhengig av boligtype, samt et tillegg på kr 1 000 ved salg av Boligkjøperforsikring Pluss.

Meglernes vederlag

Det er avtalt fastpris stor kr 35.000,- for gjennomføring av salgsoppdraget. I tillegg er det avtalt at oppdragsgiver skal dekke tilretteleggings- og oppgjørsgebyr kr 18.500,-, markeds pakke kr 22.990,- og visninger kr 3.000,- pr stk med representant fra Aktiv tilstede. Meglerforetaket har krav på å få dekket avtalte utlegg i henhold til oppdragsavtale totalt ca kr 7.045,-. Utleggene omfatter urådighet, fotograf, kommunale opplysninger og opplysninger fra forretningsfører. Dersom handel ikke kommer i stand eller oppdraget sies opp, har megler krav på å få dekket vederlag stort kr 20.000,- for utført arbeid, samt øvrige avtalte vederlag og utlegg. Alle beløp er inkl. mva.

Ansvarlig megler

Kenneth Sverre
Eiendomsmegler MNEF
kenneth.sverre@aktiv.no
Tlf: 930 29 613

Oppdragstaker

Bankenes Boligmegler AS avdeling Bjørkelangen, organisasjonsnummer 981 129 792
Bjørkeveien 18, 1941 Bjørkelangen

Salgsoppgavedato

17.09.2025

Vedlegg

Tilstandsrapport

 Boligbygg med flere boenheter

 Senterveien 2, 1930 AURSKOG

 AURSKOG-HØLAND kommune

gnr. 192, bnr. 153, snr. 2

Sum areal alle bygg: BRA: 86 m² BRA-i: 81 m²



Befaringsdato: 29.08.2025

Rapportdato: 01.09.2025

Oppdragsnr.: 22579-1012

Referansenummer: HA8643

Foretak: KAI TORE NÆSS

Takstingeniør: Kai Tore Næss

Vår ref: ktn



Rapporten kan brukes i inntil ett år etter befaringsdato, og kan ikke gjenbrukes ved flere boligsalg i denne perioden. Skjer det endringer, oppstår skader også videre på boligen, bør du som selger be om oppdatert rapport.

Kai Tore Næss

"Norges Takstingeniørers Forening (NTIF) følger den høyeste standard innen takseringsbransjen gjennom strenge krav til faglig kompetanse for medlemskap. For å bli medlem av NTIF må en være utdannet bygningsakkyndig, med formell byggt teknisk utdanning. Det sikrer at alle medlemmer har en solid utdanning og kompetanse i takseringsfaget. Dette er avgjørende for kvaliteten på arbeidet som utføres, ettersom en takstingeniør må kunne vurdere bygningers tilstand og verdi nøyaktig og upartisk.

Kravene til etterutdanning og sertifisering er også blant de høyeste i landet. Dette betyr at takstingeniører må kontinuerlig oppdatere sine kunnskaper og ferdigheter for å holde tritt med nye forskrifter og lover. Denne løpende opplæringen er viktig slik at takstingeniøren leverer tjenester av høyeste kvalitet og er oppdatert på beste praksis i bransjen.

Man kan derfor være trygge på at rapportene utført av en NTIF-sertifisert takstingeniør er grundige, nøyaktige og pålitelige."

Rapportansvarlig



Kai Tore Næss

Uavhengig Takstingeniør

kai-tore@outlook.com

995 28 180

Dette trenger du å vite om tilstandsrapporten



Hva er en tilstandsrapport?

En tilstandsrapport beskriver synlige skader/avvik eller tegn på skader/avvik på boligen. Rapporten fremhever vanligvis ikke positive egenskaper ved boligen.



Hva vurderer en bygningsakkyndig?

Den bygningsakkyndige vurderer boligen ut fra hva man kan forvente av en bygning av samme alder og type. Vurderingen gjøres som regel mot hvordan det var vanlig å bygge og regler som gjaldt da boligen ble oppført (søknadstidspunktet). Forhold som er vanlige for bygningens alder, slik som slitasje etter normal bruk regnes ikke som avvik.



Hva inneholder tilstandsrapporten?

Den bygningsakkyndige undersøker rom og bygningsdeler slik det kommer frem av [Forskrift til avhendingsloven](#). Tilstandsrapporten inneholder bare avvik som den bygningsakkyndige kan se eller kontrollere med enkle hjelpemidler. Det gjøres ikke nærmere undersøkelser slik som åpning av vegger eller andre bygningsdeler. I vegg mot våtrom og rom under terreng kan det borres et hull for å gjøre enkle undersøkelser slik som fuktøk.

Når du kjøper en brukt bolig

Når du kjøper en brukt bolig, er det viktig å være oppmerksom på at dette ikke kan sammenlignes med å kjøpe en ny bolig. Måten boligen ble bygget på kan være annerledes enn i dag. Bygninger svekkes over tid, og utsettes for slitasje blant annet på grunn av bruk og vær og vind. Mange boliger fornyes helt eller delvis, noen i flere omganger, eller det oppføres tilbygg. Særlig for boliger som er pusset opp eller endret, er det viktig å merke seg at fornyelse av overflater ikke nødvendigvis betyr at bygningsdeler under er forbedret.

Vurdering mot byggeregler

Den bygningsakkyndige vil vurdere boligen mot hvordan det var vanlig å bygge og regler som gjaldt på søknadstidspunktet. Den bygningsakkyndige ser etter avvik som har betydning for og som reduserer boligens funksjon og verdi, og som kommer frem av Forskrift til avhendingslova.

Tilstandsrapporten beskriver ikke hele boligen

BYGNINGSSAKKYNDIGE SER FOR EKSEMPEL IKKE PÅ

- vanlig slitasje og normal vedlikeholdstilstand
- bagatellmessige forhold som ikke påvirker bygningens bruk eller verdi vesentlig
- etasjeskillere
- tilleggsbygg slik som garasje, bod, anneks, naust også videre
- utvendige trapper
- støttemurer
- skjulte installasjoner
- installasjoner utenfor bygningen
- full funksjonstesting av el- og VVS-installasjoner
- geologiske forhold og bygningens plassering på grunnen
- bygningens planløsning
- bygningens innredning
- løvsøre slik som hvitevarer
- utendørs svømmebasseng og pumpeanlegg
- bygningens estetikk og arkitektur
- bygningens lovlighet (bortsett fra bruksendringer, brannceller og forhold som åpenbart kan påvirke helse, miljø og sikkerhet)
- fellesarealer (med mindre boligeier har vedlikeholdsplikt for fellesarealer og dette er kjent for bygningsakkyndig, eller fellesarealet har en særlig tilknytning til boligen).

© iVerdi 2023

Malen til denne rapporten, inkludert standardtekstene fra Verdi er vernet etter åndsverkloven og kan kun benyttes av av kunder hos iVerdi. For andre aktører er eksemplarframstilling av malen og standardtekster, som utskrift og annen kopiering til bruk som grunnlag for tilsvarende rapporter, bare tillatt når det er hjemlet i lov (kopiering til privat bruk, sitat o.l.) eller avtale med iVerdi (<https://iverdi.no/>).

Utnyttelse i strid med lov eller avtale kan medføre erstatnings- og straffansvar.

Dette trenger du å vite om tilstandsrapporten

Tilstanden vurderes med ulike tilstandsgrader

Tilstanden gir uttrykk for en gitt forventet tilstand, blant annet vurdert ut fra alder og normal bruk. Ved Tilstandsgrad 0 (TG0) og Tilstandsgrad 1 (TG1) gir den bygningsakkyndige normalt ingen begrunnelse for valg av tilstandsgrad. Grunnen er at bygningen eller bygningsdelen da bare har normal slitasje. Ved skjulte konstruksjoner kan alder alene avgjøre tilstandsgrad. Når bygningsakkyndige anbefaler tiltak, for eksempel utbedringer, må brukeren av rapporten vurdere om tiltakene er nødvendige og lønnsomme.

Når den bygningsakkyndige velger tilstandsgrad, baseres vurderingen på faste kriterier som følger av gjeldende bransjestandard for Teknisk tilstandsanalyse ved omsetning av bolig og Forskrift til avhendingslova.



TILSTANDSGRAD 0, TG0: INGEN AVVIK

Bygningsdelen skal være tilnærmet ny, ikke vise tegn på slitasje og det skal være lagt frem dokumentasjon på faglig god utførelse. Det er ingen merknader til delen.



TILSTANDSGRAD 1, TG1: MINDRE AVVIK

Bygningsdelen skal bare ha normal slitasje, og strakstiltak skal ikke anses som nødvendig. Graden kan også brukes når delen er ny, men der dokumentasjon på faglig god utførelse mangler.



TILSTANDSGRAD 2, TG2: VESENTLIGE AVVIK OG MINDRE AVVIK SOM ETTER NS 3600 GIR TG 2

Bygningsdelen skal enten ha feil utførelse, en skade eller symptomer på skade, sterk slitasje eller nedsatt funksjon. Graden gis når bygningsdelen trenger vedlikehold eller tiltak i nær fremtid. Graden skal også brukes når delen er gammel og det er grunn til å varsle om faren for skader på grunn av alderen, eller når det er grunn til å overvåke delen spesielt på grunn av fare for større skader eller følgeskader.

Ved avvik som ikke krever umiddelbare tiltak (ingen umiddelbar kostnad) så blir TG2 markert med en lysere farge.



TILSTANDSGRAD 3, TG3: STORE ELLER ALVORLIGE AVVIK

Denne tilstandsgraden brukes ved kraftige tegn på forhold som man må regne med trenger utbedring straks eller innen kort tid. Det er påvist funksjonssvikt eller sammenbrudd.



IKKE UNDERSØKT/IKKE TILGJENGELIG FOR UNDERSØKELSE

Det kan være avvik/skader som ikke er avdekket.

Hva er et anslag på utbedringskostnad?

Hva det vil koste å utbedre rom eller bygningsdeler, er et forsiktig anslag basert på nåværende kvalitet, registrert avvik og angitte tiltak i rapporten. Anslaget er gitt på generelt grunnlag og må ikke forveksles med et pristilbud fra en håndverker. Det kan foreligge avvik og tiltak som ikke kommer frem av rapporten. Utbedringskostnad avhenger blant annet av personlige valg av og markedspris på materialer og tjenesteyter.

I rapporten skal det settes anslag for utbedringskostnad for TG3, og slikt anslag kan også gis ved TG2.



Ingen umiddelbare kostnader



Tiltak under kr 10 000



Tiltak mellom kr 10 000 - 50 000



Tiltak mellom kr 50 000 - 100 000



Tiltak mellom kr 100 000 - 300 000



Tiltak over kr 300 000

Beskrivelse av eiendommen

Leiligheten har dokumenterte utførelser og det er ikke funnet avvik i forhold til gjeldende forskrifter. Det er FDV for benyttet produkter for alle installasjoner, overflater osv

Boligbygg med flere boenheter - Byggeår: 2023

UTVENDIG

[Gå til side](#)

Det ble ikke observert avvik på vinduene
Brannklassifisert dør - det ble ikke registrert avvik på dører
Markterrasse på 18 m2 konstruert av impregnert trevirke

INNVENDIG

[Gå til side](#)

Himling: I nedfelt himling som f eks over kjøkken er det malt gips.
Der det ikke er nedsenket himling er det malt dekke
Tidsriktige farger og overflater
Det ble undersøkt avvik for nivå med lacer og det ble ikke funnet avvik på gulvet.
Bygget i 2023 og det dokumenteres radonsikring
Malte et speil dører
Callinganlegg som døråpner for felles inngangsdør

VÅTROM

[Gå til side](#)

Bad
Prefabrikkert bad/modulbad fra byggeår - dokumentert
Tidsriktige 60x60 flis på vegg og malt himling
Flislagt gulv med en liten nedsenking i dusjsone. Tilstrekkelig fall mot sluk
prefabrikkert
Tidsriktig utstyr med dokumentert montering
Avtrekk via ventilasjonsanlegg og tilluft via luftespalte under dørblad
Fra 2023 og dokumentert- modulbad, ingen indikasjon på fukt under måling og vi fant det ikke nødvendig å bore hull for videre undersøkelser

KJØKKEN

[Gå til side](#)

Sigdal kjøkkeninnredning med integrerte hvitevarer
Avtrekksvifte med utluft via ventilasjonsanlegg

TEKNISKE INSTALLASJONER

[Gå til side](#)

Dokumentert utførelse av røropplegg - fordelerskap i himling på badet med stengeventlier kalt og varmt vann
Det meste er skjult og ikke mulig å inspisere, men utførelsen er dokumentert
Flexit- Aggregatet er montert på boden i leiligheten
Vegghengt varmpumpe fra 2023
I følge eier av leiligheten er det sentralt varmtvann. Dette ble ikke inspisert under befaring
Nytt og dokumentert el anlegg fra 2023
I henhold til gjeldende forskrifter

Arealer

[Gå til side](#)

Forutsetninger og vedlegg

[Gå til side](#)

Lovlighet

[Gå til side](#)

Boligbygg med flere boenheter

- Det foreligger godkjente og byggemeldte tegninger, som stemmer med dagens bruk

Sammendrag av boligens tilstand

Fordeling av tilstandsgrader

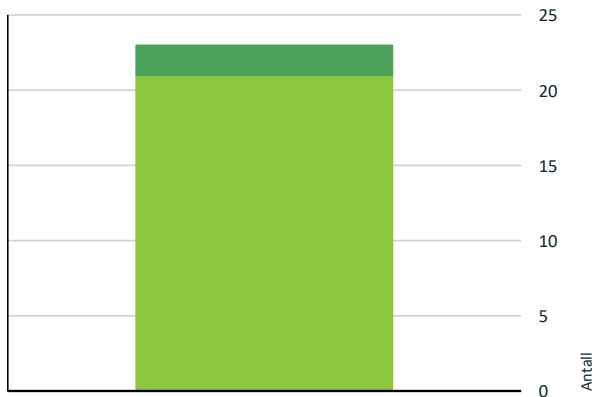

- TG0: Ingen avvik
- TG1: Mindre eller moderate avvik
- TG2: Avvik som ikke krever tiltak
- TG2: Avvik som kan kreve tiltak
- TG3: Store eller alvorlige avvik
- TG IU: Konstruksjoner som ikke er undersøkt

Vil du vite mer om tilstandsgrader? Se side 4.

Oppsummering av avvik

Vil du vite mer? Se på rommet eller bygningsdelen senere i rapporten.

Boligbygg med flere boenheter

Tilstandsrapport

BOLIGBYGG MED FLERE BOENHETER

Byggeår
2023

Anvendelse
Bolig

Standard
Fremstår som nytt

Vedlikehold
Godt vedlikeholdt og ingen tegn til unormal slitasje. Benyttet overflater, innredninger, tekniske installasjoner finner man igjen i FDV dokumentasjon

UTVENDIG

1 TG 1 Vinduer

Det ble ikke observert avvik på vinduene

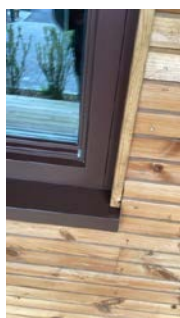

observerte ingen avvik på vinduer

1 TG 1 Dører

Brannklassifisert dør - det ble ikke registrert avvik på dører



Ei 30 brannmotstand

1 TG 1 Balkonger, terrasser og rom under balkonger

Markterrasse på 18 m² konstruert av impregnert trevirke

INNVENDIG

1 TG 1 Overflater

I nedfelt himling som f.eks over kjøkken er det malt gips. Der det ikke er nedsenket himling er det malt dekke
Tidsriktige farger og overflater

1 TG 1 Etasjeskille/gulv mot grunn

Det ble undersøkt avvik for nivå med lacer og det ble ikke funnet avvik.

1 TG 0 Radon

Bygget i 2023 og det dokumenteres radonsikring

1 TG 1 Innvendige dører

Malte et speil dører

1 TG 1 Andre innvendige forhold

Callinganlegg som døråpner for felles inngangsdør

VÅTROM

ETASJE > BAD

Generell

Prefabrikkert bad/modulbad fra byggeår produsert av Probad AB - dokumentert utførelse

ETASJE > BAD

1 TG 1 Overflater vegger og himling

Tidsriktige 60x60 flis på vegg og malt himling

ETASJE > BAD

1 TG 1 Overflater Gulv

Flislagt gulv med en liten nedsenking i dusjsone. Tilstrekkelig fall mot sluk

Tilstandsrapport



ETASJE > BAD

📍 TG 1 Sluk, membran og tettesjikt

prefabrikert



ETASJE > BAD

📍 TG 1 Ventilasjon

Avtrekk via ventilasjonsanlegg og tilluft via luftespalte under dørbblad



sluk i dusjhjørne



Avtrekk i himling - balansert ventilasjon



sluk ble inspisert

ETASJE > BAD

📍 TG 1 Sanitærutstyr og innredning

Tidsriktig utstyr med dokumentert montering



Tilluft under dør- luftespalte

ETASJE > BAD

📍 TG 1 Tilliggende konstruksjoner våtrom

Fra 2023 og dokumentert- modulbad, ingen indikasjon på fukt under måling og vi fant det ikke nødvendig å bore hull for videre undersøkelser

KJØKKEN

ETASJE > STUE/KJØKKEN

Tilstandsrapport

1 TG 1 Overflater og innredning

Sigdal kjøkkeninnredning med integrerte hvitevarer



Aqua alarm - vannstopp

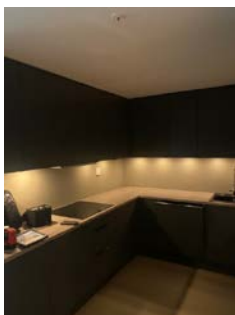

Sigdal kjøkken

ETASJE > STUE/KJØKKEN

1 TG 1 Avtrekk

Avtrekksvifte med utluft via ventilasjonsanlegg



Avtrekk - mekanisk

TEKNISKE INSTALLASJONER

1 TG 1 Vannledninger

Dokumentert utførelse av røropplegg - fordelerskap i himling på badet med stengeventlier kaldt og varmt vann



Fordelerskap i himling



stengeventlier i dette skapet

1 TG 1 Avløpsrør

Det meste er skjult og ikke mulig å inspisere, men utførelsen er dokumentert

1 TG 1 Ventilasjon

Flexit- Aggregatet er montert på boden i leiligheten



Aggregat plassert på bod i leiligheten

1 TG 1 Varmesentral

Vegghengt varmepumpe fra 2023

Tilstandsrapport



! TG 1 Varmtvannstank

I følge eier av leiligheten er det sentralt varmtvann. Dette ble ikke inspisert under befaring

! TG 1 Elektrisk anlegg

Dette er en forenklet kontroll begrenset til de spørsmål og undersøkelser som forskrift til avhendingslova (tryggere bolighandel) § 2-18 inneholder. Dette kan ikke sammenlignes med en kontroll utført av offentlig myndighet (Det lokale eltilsyn) eller registrert elektrovirksomhet, og en bygningsakkyndig har verken kompetanse eller lov til å foreta en slik kontroll.

Tilstandsgraden er vurdert ut fra den forenklete og begrensede kontrollen som forskriften inneholder. El-anlegget kan ha feil og mangler som en slik forenklet undersøkelse ikke vil avdekke. Vær derfor oppmerksom på denne risikoen, og søk videre veiledning eller få en fullstendig kontroll utført av registrert elektrovirksomhet.

Nytt og dokumentert el anlegg fra 2023

1. Foreligger det eltilsynsrapport de siste 5 år, og det er ikke foretatt arbeid på anlegget etter denne, utenom retting av eventuelle avvik i eltilsynsrapport (dvs en el-tilsynsrapport uten avvik)?
Nei

Spørsmål til eier

2. Når ble det elektriske anlegget installert eller sist gang totalt rehabilitert (årstall)? Med totalt rehabilitert menes fullstendig utskiftet anlegg fra inntakssikring og videre.
2023
3. Er alle elektriske arbeider/anlegg i boligen utført av en registrert elektroinstallasjonsvirksomhet?
Ja
4. Er det elektriske anlegget utført eller er det foretatt tilleggsarbeider på det elektriske anlegget etter 1.1.1999?
Ja
Eksisterer det samsvarserklæring?
Ja
Fra byggeår 2023

5. Foreligger det kontrollrapport fra offentlig myndighet – Det Lokale Eltilsyn (DLE) eller eventuelt andre tilsvarende kontrollinstanser med

avvik som ikke er utbedret eller kontrollen er over 5 år?

Nei

6. Forekommer det ofte at sikringene løses ut?

Nei

7. Har det vært brann, branntilløp eller varmgang (for eksempel termiske skader på deksler, kontaktpunkter eller lignende) i boligens elektriske anlegg?

Nei

Generelt om anlegget

8. Er det tegn til at det har vært termiske skader (tegn på varmgang) på kabler, brytere, downlights, stikkontakter og elektrisk utstyr? Sjekk samtidig tilstanden på elektrisk tilkobling av varmtvannsbereder, jampfør eget punkt under varmtvannstank

Nei

9. Er der synlig defekter på kabler eller er disse ikke tilstrekkelig festet?

Nei

Inntak og sikringskap

10. Er det tegn på at kabelinnføringer og hull i inntak og sikringskap ikke er tette, så langt dette er mulig å sjekke uten å fjerne kapslinger?

Nei

11. Finnes det kursfortegnelse, og er den i samsvar med antall sikringer?

Ja

12. Foreta en helhetsvurdering av det elektriske anlegget, dets alder, allmenne tilstand og fare for liv og helse. Bør det elektriske anlegget ha en utvidet el-kontroll?

Nei

Generell kommentar

Anlegget ble installert i 2023 og dokumentasjon foreligger



sikringskap plassert på boden

! TG 0 Branntekniske forhold

Tilstandsrapport

Dette er en forenklet kontroll begrenset til de spørsmål som fremkommer under. Tilstandsgraden er basert på retningslinjer til disse spørsmålene i bransjestandarden NS3600. Dette kan ikke sammenlignes med en fullstendig kontroll av branntekniske forhold av offentlig myndighet, eller en vurdering av boligens branntekniske forhold eller prosjektering fra en rådgiver med spesialkompetanse. En bygningssakkyndig har verken kompetanse til å gi slik veiledning eller lov til å foreta en slik kontroll.

Tilstandsgraden er vurdert ut fra den forenklete og begrensede kontrollen. Det kan være feil og mangler om branntekniske forhold som en slik forenklet undersøkelse ikke vil avdekke. Vær derfor oppmerksom på denne risikoen, og søk videre veiledning eller rådgivning.

I henhold til gjeldende forskrifter

1. Er det mangler for brannslukningsutstyr i boligen iht. forskriftskrav på søknadstidspunktet, men minst Byggeforskrift 1985?
Nei
2. Er det skader på brannslukkingsutstyr eller er apparatet eldre enn 10 år?
Nei
3. Er det mangler på røykvarsler i boligen iht. forskriftskrav på søknadstidspunktet, men minst Byggeforskrift 1985?
Nei
4. Er det skader på røykvarslere?
Nei

Arealer, byggetegninger og brannceller

Standard gjeldende fra 01.01.2024

Arealmålinger og arealoppsett er basert på Norsk standard 3940:2023 Areal- og volum-beregninger av bygninger. Arealet gjelder for tidspunktet da boligen ble målt

Hva er måleverdig areal?

Aralet i rommet må ha minst 1,90 m fri høyde over gulvet og minst bredde på 0,60 m. Et loft med skråtak vil for eksempel bare få registrert målbart areal der høyden er minst 1,90 m og bredden minst 0,60 m. Rommet må ha dør eller luke og gangbart gulv.

Hva er bruksareal?

BRA = BRA-i + BRA-e + BRA-b

Bruksarealet for bygningen er bruttoarealet minus arealet som opptas av yttervegger.

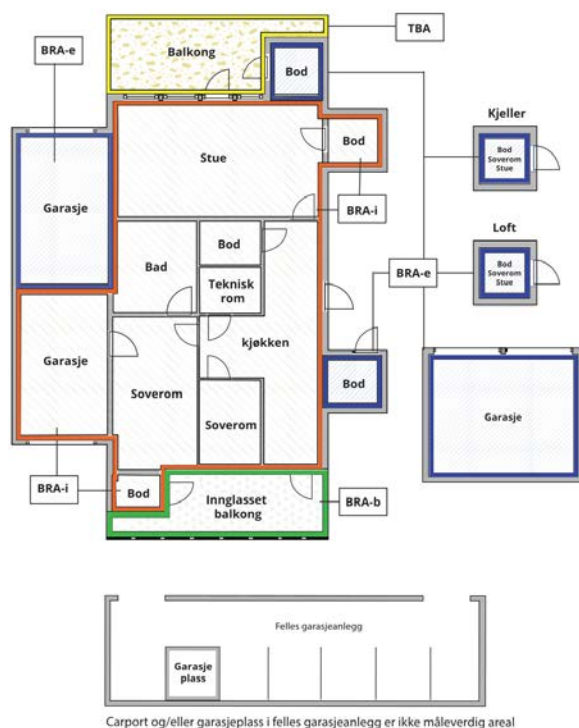

Internt bruksareal (BRA-i)	Arealet innenfor boenheten(e)
Eksternt bruksareal (BRA-e)	Arealet av alle rom utenfor boenheten(e) og som tilhører denne, slik som for eksempel boder
Innglasset balkong mv (BRA-b)	Arealet av innglasset balkong, veranda eller altan når denne er tilknyttet boenheten(e)
Terrasse- og balkongareal (TBA)	Arealet av terrasser, åpne balkonger og åpen altan tilknyttet boenheten(e)

Gulvareal (GUA)
Er sum av BRA (bruksareal) og ALH (areal med lav takhøyde).
Areal med lav takhøyde (ALH) er ikke måleverdig areal, som skyldes skråtak og lav himlingshøyde.
GUA kan opplyses i markedsføring der det er aktuelt for den konkrete boligen og kun sammen med BRA-i, for eksempel der gulvflaten har en verdi og har funksjon ved møblering og bruk av rommene. Ikke innredet areal som kaldloft, måles og oppgis normalt ikke.

Arealet kan ikke alltid fastsettes nøyaktig

Areal kan være komplisert eller umulig å måle opp nøyaktig fordi det er vanskelig å fastslå tykkelsen på innervegger, skjevheter i og utforming av bygningskonstruksjoner som karnapp, buer og vinkler som ikke er rette, åpne rom over flere etasjer og så videre.

Eiendommens markedsverdi kan ikke baseres på en matematisk beregning basert på antall kvadratmeter opplyst i rapporten. Opplysninger om areal kan altså ikke alene benyttes for å beregne eiendommens verdi.

Den bygningssakkyndige kan avdekke eventuelle bruksendringer og avvik i branncelleinndeling

Den bygningssakkyndige ser på byggetegninger hvis de er tilgjengelige og dette er en del av oppdraget, og vurderer bruken av boligen opp mot tegningene. Hvis den bygningssakkyndige avdekker at en bolig ikke ser ut til å være delt opp i brannceller etter kravene i byggeteknisk forskrift på befaringstidspunktet, skal det opplyses om dette.

Reglene om bruksendring og brannceller kan være kompliserte. Søk videre faglige råd om rapporten ikke gir deg svar. Den bygningssakkyndige kan ikke vurdere og svare på alle spørsmål, og kan heller ikke vite om kommunen kan gi unntak for kravene som gjelder. [Vil du vite mer?](#)

Om brannceller

En branncelle er hele eller avgrensede deler av en bygning hvor en brann fritt kan utvikle seg uten at den kan spre seg til andre bygninger eller andre deler av bygningen i løpet av en fastsatt tid.

Om bruksendring

Bruksendring er å endre bruken av et rom fra en tillatt bruk til en annen. Dette kan kreve søknad og tillatelse, for eksempel hvis du endrer et rom fra bod til soverom eller arbeidsrom, eller hvis du endrer en bolig til to separate boliger.

Rom for varig opphold har krav til takhøyde, romstørrelse, rømningsvei og lysforhold som må være oppfylt. Du kan søke kommunen om unntak for kravene, men kan ikke regne med å få unntak for krav som går på helse og sikkerhet, for eksempel krav til rømningsvei.

Bruksendring som krever godkjenning, og som ikke er søkt bruksendret, er ulovlig. Kommunen kan etter plan- og bygningsloven kapittel 32 forfølge overtredelser. Kommunen kan pålegge deg å avslutte den ulovlige bruken, eventuelt å rette eller tilbakeføre rommet til godkjent bruk.

Arealer

Boligbygg med flere boenheter

Etasje	Bruksareal BRA m ²			SUM	Terrasse- og balkongareal (TBA)
	Internt bruksareal (BRA-i)	Eksternt bruksareal (BRA-e)	Innglasset balkong (BRA-b)		
Etasje	81	5		86	18
SUM	81	5			18
SUM BRA	86				

Romfordeling

Etasje	Internt bruksareal (BRA-i)	Eksternt bruksareal (BRA-e)	Innglasset balkong (BRA-b)
Etasje	Stue/kjøkken, Soverom, Soverom 2, Walk-in closet, Bod, Bad	Bod 2	

Kommentar

Eksternt areal er en bod. Det nevnes at det også disponeres plass for en biloppstilling i garasjeanlegg samt plass for sykkelparkering i felles areal for dette formålet

Lovlighet

Byggetegninger

Det foreligger godkjente og byggemeldte tegninger, som stemmer med dagens bruk

Brannceller

Er det påvist synlige tegn på avvik i branncelleinndeling ut ifra dagens byggt teknisk forskrift?

Ja Nei

Nyere håndverkstjenester

Er det ifølge eier utført håndverkstjenester på boligen siste 5 år?

Ja Nei

Krav for rom til varig opphold

Er det påvist avvik i forhold til rømningsvei, dagslysflate eller takhøyde?

Ja Nei

Kommentar:

Total fordeling mellom P-ROM og S-ROM

Tabellen under viser fordelingen av P-ROM og S-ROM etter veiledningen til NS 3940: 2012. Dette er til informasjon og til sammenligning. Tallene er omtrentlige, kan avvike fra faktiske målinger og er ikke juridisk bindende

	P-ROM(m2)	S-ROM(m2)
Boligbygg med flere boenheter	7	74

Befarings - og eiendomsopplysninger

Befaring

Dato	Til stede	Rolle
29.8.2025	Kai Tore Næss	Takstingeniør

Matrikkeldata

Kommune	gnr.	bnr.	fnr.	snr.	Areal	Kilde	Eieforhold
3226 AURSKOG-HØLAND	192	153		2	0 m ²	IKKE OPPGITT (Ambita)	Ikke relevant
Adresse Senterveien 2							
Hjemmelshaver Haneborg Cathrine, Lysaker Trond Enbom							

Eiendomsopplysninger

Beliggenhet

Beliggende i Arsmoen sentrum med gangavstand til butikker, busstopp, skole, idrettsanlegg med mer. Leiligheten ligger på bakkeplanet

Adkomstvei

Offentlig

Tilknytning vann

Kommunalt vann

Tilknytning avløp

Kommunalt avløp

Regulering

Bolig

Om tomten

Befaringen og denne rapporten er begrenset til forhold som kun berører denne leiligheten. Det er opplyst om felles areal utvendig som ikke er vurdert i denne rapporten

Siste hjemmelovergang

Kjøpesum	År
3 800 000	2023

Kilder og vedlegg

Dokumenter

Beskrivelse	Dato	Kommentar	Status	Sider	Vedlagt
Ordrebekreftelse			Fremvist		Nei
Egenerklæring			Ikke gjennomgått		Nei

Revisjoner

Versjon	Ny versjon	Kommentar
1	01.09.2025	

For gyldighet på rapporten se forside

Forutsetninger

Tilstandsrapportens avgrensninger

STRUKTUR OG REFERANSENIVÅ

• Rapporten baserer seg på krav i forskrift til avhendingslova (tryggere bolighandel). Rapportens struktur, metode og begrepsbruk følger i hovedsak Norsk Standard NS 3600:2018 (teknisk tilstandsanalyse ved omsetning av bolig), samt Takstbransjens retningslinjer for arealmåling når det gjelder fordeling mellom P-areal og S-areal.

• Bygningssakkyndig er ikke ansvarlig for tilbakeholdt eller uriktig informasjon, som har betydning for tilstandsvurderingen. Rapporten beskriver avvik, det vil si en tilstand som er dårligere enn referansenivået. Rapporten vil normalt ikke fremheve positive sider ved boligen ut over det som fremgår av tilstandsgradene.

• For anbefalte tiltak ved TG2 og TG3 må du vurdere om tiltakene er nødvendige og lønnsomme. Hva det vil koste å utbedre rom eller bygningsdeler vil avhenge av registrerte avvik og tiltak som kommer frem i rapporten. Anslaget er gitt på generelt grunnlag basert på prisintervaller. Anslaget må ikke forveksles med en konkret vurdering og tilbud fra en entreprenør eller håndverker. Utbedringskostnadene vil også avhenge av personlige preferanser og markedspris på materialer og tjenesteyter.

• Vurdering mot byggeregler
Den bygningssakkyndige vil vurdere boligen mot hvordan det var vanlig å bygge og regler som gjaldt på søknadstidspunktet. Noen rom og bygningsdeler slik som bad og vaskerom, og forhold som gjelder sikkerhet mot brann, rekkverk og trapper osv., vil den bygningssakkyndige vurdere mot dagens regelverk. Etter dagens regelverk vil disse kunne få en tilstandsgrad 2 eller 3 uten at det nødvendigvis er krav om at avviket må utbedres.

PRESISERINGER

Tilstandsrapporten gjelder hovedbygget. Tilleggsbygninger, som for eksempel garasje, gis kun en enkel beskrivelse.

Avvik er vurdert ut fra tekniske forskrifter på godkjenningstidspunktet for bygget. Noen bygningsdeler er vurdert etter gjeldende teknisk forskrift på befaringstidspunktet. Dette gjelder blant annet:

i. våtrom (bad, vaskerom) og andre fuktutsatte rom

ii. forhold knyttet til brann, rømming, sikkerhet, for eksempel rekkverkshøyder/åpninger, ulovlige bruksendringer, brannceller osv.

• For skjulte konstruksjoner, som vann og avløp uten dokumentasjon, er kvalitet og alder vurdert.

• Fastmonterte installasjoner, for eksempel innfelt belysning og høyttalere, skal ikke demonteres for å sjekke dampsperrer bak. Dette er av hensyn til bygningssakkyndiges kompetanse og risikoen for skade.

• Kontroll av fukt i konstruksjonen ved hulltaking i bad og vaskerom (våtrom), rom under terreng (kjelleretasje, underetasje og sokkeletasje) eller andre bygningsdeler, skal skje etter eiers aksept. Hulltaking av våtrom og rom under terreng kan i visse tilfeller unnlates (ref. forskrift til avhendingslova).

• Kontroll av romfunksjoner for P-ROM blir bare utført når det ikke

foreligger godkjente og byggemeldte tegninger, eller når tegninger ikke stemmer med dagens bruk.

• Bygningssakkyndig gir en forenklet vurdering av branntekniske forhold og elektriske installasjoner i boligen hvis det er mer enn fem år siden siste el-tilsyn. Ved behov for grundigere undersøkelser, kan bygningssakkyndig anbefale boligkjøper ta kontakt med offentlige myndigheter eller en kvalifisert elektrofaglig fagperson.

TILLEGGSENDERSØKELSER

Etter avtale med eier kan tilstandsanalysen utvides til også å omfatte tilleggsundersøkelser utover minimumskravet i forskriften.

BEFARINGEN

Rapporten gir en vurdering av byggverk og bygningsdeler som bygningssakkyndig har observert, og som fremkommer av forskrift til avhendingslova. Rapporten er likevel ingen garanti for at det ikke kan finnes skjulte feil, skader og mangler. NS 3600:2018 (teknisk tilstandsanalyse ved omsetning av bolig) har undersøkelsesnivå 1 til 3, hvor nivå 1 er det laveste og basert på visuell observasjon. Rapporten er basert på undersøkelsesnivå 1, med noen få unntak: våtrom og rom under terreng.

I praksis betyr dette at:

• befaringen skal begrenses til kun visuelle observasjoner på tilgjengelige flater uten fysiske inngrep (f.eks. riving).

• flater som er skjult av snø eller på annen måte ikke er tilgjengelig eller skjult, blir ikke kontrollert.

• det blir ikke utført funksjonsprøving av bygningsdeler, som isolasjon, piper, ventilasjon, elektrisk anlegg, osv.

• det gis ikke en vurdering av boligens tilbehør, hvite- og brunevarer og annet inventar. Dette gjelder også integrert tilbehør.

• inspisering av yttertak er basert på det som er synlig, normalt på innsiden fra loftet og utvendig fra stige/bakkenivå. I en del situasjoner er det ikke sikkerhetsmessig forsvarlig å undersøke taket fra utsiden, og da vil vurderingen være basert på alder og materialer.)

• stikkprøvetakninger er tilfeldig valgt og kan innebære kontroll under overflaten med spiss redskap eller lignende.

UTTRYKK OG DEFINISJONER

• Referansenivå: kravet til bygningsdelen eller rommet på byggetidspunktet.

• Tilstand: byggverkets eller bygningsdelens tekniske, funksjonelle eller estetiske status på et gitt tidspunkt.

• Symptom: forhold som gir indikasjon på hvilken tilstand et byggverk eller en bygningsdel befinner seg i. Benyttes ved beskrivelse av avvik og alder.

• Skadegjørere: i hovedsak råte, sopp og skadedyr.

• Fuktsøk: overflatesøk med egnet søkeutstyr som fuktindikator eller visuelle observasjoner.

Forutsetninger

- Fuktmåling: måling av fuktinnhold i materiale eller i bakenforliggende konstruksjon ved bruk av egnet måleutstyr, blant annet hammerlektrode og pigger.

- Hulltaking: boring av hull for inspeksjon og fuktmåling i risikoutsatte konstruksjoner, primært i tilstøtende vegger til bad, utforede kjellervegger og eventuelt i oppforede kjellergulv.

- Normal slitasje: forventet slitasje av materiale i overflaten som er basert på enkle visuelle observasjoner. Kan vurderes sammen med bygningsdelens alder.

- Forventet gjenværende brukstid: anslått tid et byggverk eller en del av et byggverk vil kunne tjene sitt formål (NS 3600:2018, termer og definisjoner punkt 3.9).

AREALBEREGNING FOR BOENHETER

- Areal fastsettes etter Forskrift til avhendingsloven og Norsk Standard 3940 Areal- og volum-beregninger av bygninger fra 2023.

- Areal oppgis i hele kvadratmeter i rapporten, og gjelder for det tidspunkt oppmålingen fant sted.

- Bruksareal (BRA) er det måleverdige arealet som er innenfor omsluttete vegger målt i gulvhøyde (bruttoareal minus arealet som opptas av yttervegger). I tillegg til gulvhøyde gjelder regler om fri bredde for at arealet skal være måleverdig, med betydning for BRA av for eksempel loft med skråtak. BRA består av internt bruksareal (BRA-i), eksternt bruksareal (BRA-e) og innglasset balkong mv (BRA-b). Terrasse- og balkongareal (TBA) opplyses der tilstandsrapporten skal benyttes i boligomsetningen og der det er aktuelt. I tillegg kan gulvareal (GUA) og areal med lav takhøyde (ALH) opplyses sammen med BRA der det er aktuelt og en del av oppdraget. Rom skal ha atkomst og gangbart gulv for å kunne regnes som BRA/måleverdig areal.

- Arealet måles og oppgis dersom arealet oppfyller krav til måleverdighet, slik som at arealet må ha minst en bredde på 0,6m og minst en høyde på 1,9 m osv. Et rom kan være i strid med teknisk forskrift og mangle godkjenning hos kommunen for den aktuelle bruken, uten at dette får betydning for om arealet måles og oppgis i tilstandsrapporten. Når arealet måles tas det ikke hensyn til om arealet er lovlig oppført eller om bruken er lovlig, bruksendringer, lysforhold eller andre sikkerhetsmangler.

- Eiendommens markedsverdi kan ikke baseres på en rent matematisk beregning i forhold til antall kvadratmeter opplyst i rapporten. Opplysninger om areal kan altså ikke alene benyttes for beregning av eiendommens verdi.

- Rom som ligger utenfor boenheten, men som eier har påvist og/eller opplyst at tilhører boenheten, er oppmålt og inkludert i BRA-e. Det er ikke fremvist dokumentasjon på at rommet tilhører boenheten, med mindre dette er angitt særskilt. Rom utenfor boenheten kan omdisponeres av borettslaget/sameiet og dette kan påvirke boligens BRA. Vær oppmerksom på at NS 3940:2023 og eierseksjonsloven har ulik definisjon av fellesareal. Ved arealmåling gjelder NS 3940:2023 som definerer fellesareal slik: "Delen av bygning som brukes av to eller flere bruksenheter eller til bygningens forvaltning, drift eller vedlikehold."

- I en overgangsperiode skal rapporter som benyttes i boligomsetningen eller dersom det er en del av oppdraget også opplyse om fordelingen mellom P-ROM og S-ROM med utgangspunkt i definisjonene som fremkommer av veiledningen til Norsk Standard 3940 Areal- og volum-beregninger av bygninger fra 2012. Fordelingen mellom P-ROM og S-ROM er basert på

veiledningen og bygningssakkyndiges eget skjønn. P-ROM er måleverdige rom som benyttes til kort eller langt opphold. S-ROM er måleverdige rom som benyttes til lagring, og tekniske rom. Bruken av et rom på befaringstidspunktet har betydning for om rommet defineres som P-ROM eller S-ROM. Dette betyr at rommet både kan være i strid med teknisk forskrift og mangle godkjenning i kommunen for den aktuelle bruken, uten at dette vil få betydning for valg av arealkategori.

- Se øvrig informasjon om areal i rapporten, Norsk Standard 3940 (2012 og 2023) og veiledningen til disse.

PERSONVERN

Verdi, takstingeniøren og takstforetaket behandler personopplysninger som takstingeniøren trenger for å kunne utarbeide rapporten. Personvernerklæring med informasjon om bruk av personopplysninger og dine rettigheter finner du her [Personvernerklæring - iVerdi](#)



TRIVSELSREGLER FOR SAMEIET AURKVARTALET

SIST ENDRET VED 26.10.23

1. Formål og omfang

Ordensreglene er til for å holde ro og orden i sameiet, og for å sikre et godt bomiljø ved at alle tar hensyn til hverandre.

Ordensreglene gjelder for alle som oppholder seg i sameiet. Seksjonseiere er ansvarlig for å etterleve reglene, og for at eventuelle egne husstandsmedlemmer, besøkende og leietakere gjøres kjent med og overholder dem.

Dersom sameiet har særlige regler for parkering, behandling av teknisk utstyr, rengjøring eller annet, er disse å anse som en del av ordensreglene.

2. Aktiviteter og støynivå

Beboerne i sameiet oppfordres til å begrense alle aktiviteter som kan virke forstyrrende på naboene. Det skal være ro i sameiet mellom klokken 2200-0700. I dette tidsrommet skal det ikke spilles høy musikk eller utføres annen aktivitet som forstyrrer nattesøvnen, eller på annet vis virker sjenerende på omgivelsene. Ved spesielle anledninger, som medfører ekstra støy etter klokken 2200, varsles beboerne i tilstøtende boliger i god tid.

Ved innflytting, modernisering eller reparasjoner i boligen som medfører banking, boring, sliping, saging, etc, varsles naboer, og det tillates i tidsrommet:

- på hverdager klokken 0730-2000.
- på lørdager klokken 1000-1700.
- på søndag og helligdager skal støyende arbeider unngås.

3. Bruk av boligen og eventuelle tilknyttede arealer

Beboerne skal sørge for:

- at boligen er tilstrekkelig oppvarmet ved fravær, flytting eller lignende i den kalde årstiden slik at vann/avløpsrør ikke blir frostskaadet.
- at avtrekksventiler på kjøkken, bad og toalett holdes åpne for å unngå kondensskader og muggdannelse i boligen.
- å opptre ansvarlig med ild og varme, slik at det ikke oppstår brann i sameiet. Ved utløst brannalarm som medfører utrykning er seksjonseier ansvarlig for påløpte kostnader.
- ved bruk av grill er det kun godkjent med gass eller elektrisk.
- straks å melde fra til styret dersom det oppdages veggedyr, kakerlakker eller lignende i boligen. Seksjonseier må for egen regning sørge for desinfeksjon.
- at risting av tøy, teppebanking og lignende fra balkong eller gjennom vinduer ikke forekommer.
- at brannfarlige gjenstander ikke oppbevares i fellesarealer/ boder (eks. batterier)
- at balkongen ikke benyttes som lagringsplass for søppel, møbler eller lignende, og beboer står også ansvarlig for å fjerne snø og is fra denne.
- At det kun brukes utelys/ lyslynger med hvitt lys som ikke er blunkende eller pulserende.

Seksjonseier skal søke styret om adgang til å gjøre inngrep i yttervegger/utearealer, som å sette opp markiser, plattinger, leegger, parabolantenne, varmepumpe eller lignende.

4. Fellesarealer

Beboerne oppfordres til å holde det rent og ryddig på sameiets eiendom, inklusive fellesarealene.

Søppelkasser er kun beregnet til husholdningsavfall. Papir sorteres og kastes i egne beholdere. Glass og andre farlige gjenstander kastes også i egne beholdere for dette formålet. Avfall skal ikke settes utenfor søppelkassene.

Fellesarealer holdes fritt for gjenstander som tilhører beboerne. Barnevogner og sykler kan imidlertid plasseres i sykkelboden.

Mat skal ikke legges ut på sameiets område, da dette lett kan tiltrekke rotter og mus til boligene.

Fellesdører skal alltid være låst.

5. Kjøring og parkering

Dersom sameiet har innført bestemte områder for parkering og kjøring av motorkjøretøy, benyttes disse. De som eventuelt er tildelt garasje eller egen plass, tar først i bruk den før fellesparkeringen benyttes. Kjøring og parkering på gårdsplasser, gang- og sykkelveger er ikke tillatt, bortsett fra nødvendig nyttekjøring.

6. Dyrehold

Det er tillatt med dyr i sameiet under forutsetning av at beboere som holder dyr skal sørge for at det ikke sjenerer noen med lyd/ lukt, eller etterlater ekskrementer på sameiets område. Kommer det inn skriftlige berettigede klager kan styret kreve dyret fjernet, om ikke minnelig ordning med eier oppnås.

7. Brudd på ordensreglene

Brudd på ordensreglene er å anse som mislighold, og kan føre til sanksjoner.

Styret Aurkvartalet.

VEDTEKTER

For

SAMEIET AURKVARTALET

31.08.2023

1. Navn

1-1 Navn, formål og opprettelse

Sameiets navn er Sameiet Aurkvartalet og består av 58 boligseksjoner og 7 næringsseksjoner. 3 av næringsseksjonene har rett til å drive næringsvirksomhet og 4 næringsseksjoner skal være støttefunksjon til boligseksjonene. Sameiet har adresse Aurstubben 2, Aurveien 70 og Senterveien 2-8 fordelt på 2 bygg. Gnr 192 og bnr 153 i Aurskog-Høland Kommune.

Det er et garasjeanlegg i kjeller med parkeringsplasser, boder og tekniske rom. Garasjeplassene blir organisert som næringsseksjon snr 62, hvor de som kjøper en garasjeplass får en ideell eierandel. Tekniske/disponible rom og andre fellesfunksjoner organiseres som fellesareal.

Utbygger fordeler parkeringsplassene ved innflytting, senere er det styret som håndterer bytte, leie osv. Usolgte plasser vil eies av utbygger eller utbyggers rettsetterfølger. Disse kan utbygger selge eller leie ut.

Det er 5 gjesteparkingsplasser på bakkeplan i sambruk mellom bolig og næring. Mellom kl 0800-1600 er 2 av plassene forbeholdt næringsseksjonene.

Se pkt 11 for for garasjeeksjonen snr 62 , hvor det kan velges eget styre. Garasjeplassen følger boligen ved salg. Garasjeplasser kan bare selges innad i sameiet. Utstedelse av nytt skjøte og samtykke til overdragelse er kjøper/selgers ansvar. Det etableres 3 HC plasser i garasjeanlegget - se forøvrig jfr. pkt. 2-2, samt pkt. 11.

Næringsseksjon 63-65 består av ekstra boder. Disse kan kun omsettes til seksjonseiere i sameiet

Seksjoner som kun tjener som støttefunksjoner til eierseksjonsameiet medberegnes ikke i sameiebrøken som legges til grunn for felleskostnader.

De enkelte bruksenheter består av en hoveddel samt en eller flere tilleggsdeler. Private balkonger/terrasser inngår i bruksenhetene for bolig. Boligseksjonene i 1. etasje får markertarrassene tilgylt som tilleggsdel til bolig. Alle boligseksjonene får tildelt 1 bod og 1 garasjeplass. Boder organiseres som tilleggsdel til seksjon.

Hver av de 3 næringsseksjonene snr 1,4 og 5 som ikke er garasjeanlegg, skal ha eksklusiv bruksrett til utearealer som naturlig tilhører næringsseksjonene.

Inndelingen i hoveddeler og tilleggsdeler samt sameiebrøkens størrelse, fremgår av seksjoneringsbegjæringen.

De deler av eiendommen som ikke inngår i de enkelte bruksenheter, er fellesareal. Til fellesarealene hører således bl.a. hele bygningskroppen med vegger, dekker og konstruksjoner (også balkongkonstruksjon) samt inngangsdører, vinduer, trapperom med heis, ganger, andre fellesrom. Stamledningsnett for vann og avløp fram til avgreiningspunktene til de enkelte bruksenheter og elektrisitet fram til bruksenhets sikringssskap, er også fellesanlegg. Det samme er andre innretninger og installasjoner som skal tjene seksjonseierens felles behov.

Sameiets formål er å ivareta seksjonseierens felles interesser og administrasjon av eiendommen og fellesanlegg av enhver art.

2. Rettslig råderett

2-1 Rettslig råderett

Den enkelte seksjonseier rår som en eier over seksjonen og har full rettslig råderett over sin seksjon, herunder rett til overdragelse, utleie og pantsettelse. Seksjonseier har plikt til å melde salg eller bortleie av seksjonen skriftlig til sameiets forretningsfører om hvem som er ny eier/leietaker. Dette gjelder også ved utleie og salg av parkeringsplass(er). Ved eierskifte betales et eierskiftegebyr til forretningsfører av sameiet. Eventuelt registreringsgebyr til forretningsfører dekkes av seksjonseier.

En seksjonseier blir fullt ansvarlig for leiernes handlinger eller unnlatelser eller andre forhold til sameiet.

Ingen, ei heller juridiske personer, kan erverve mer enn 2 seksjoner i sameiet.

2-2 Parkeringsplasser for bevegelseshemmede

Personer med nedsatt funksjonsevne kan kreve at styret pålegger en annen seksjonseier å bytte parkeringsplass. Bytteretten gjelder bare dersom seksjonseieren med nedsatt funksjonsevne allerede disponerer en parkeringsplass i sameiet.

Ved behov for HC-plass, skal dette meldes til styret sammen med nødvendig dokumentasjon. Som dokumentasjon regnes normalt at vedkommende har kommunalt bevis for rett til å parkere på offentlige HC-plasser. Dersom vedkommende dokumenterer sitt behov, skal styret pålegge et bytte med den HC-plass som ligger nærmest inngangen til den beboer som skal ha HC-plassen.

Retten til bytte bortfaller, dvs at plassene byttes tilbake, når vedkommende som låner plassen ikke lenger kan dokumentere sitt behov eller vedkommende flytter fra sameiet.

2-3 Ladepunkt for el-bil o.l.

(1) En seksjonseier kan med samtykke fra styret anlegge ladepunkt for elbil og ladbare hybrider i tilknytning til en parkeringsplass seksjonen disponerer, eller andre steder som styret anviser. Styret kan bare nekte samtykke dersom det foreligger en saklig grunn.

(2) Seksjonseiere som skal ha el-bil lader, må benytte ladere av samme type og fabrikat som allerede er installert slik at funksjonalitet for effektfordeling og forbruksavlesing opprettholdes like for alle brukere. Kostnader til etablering av ladepunkt, vedlikehold og strøm dekkes av den enkelte seksjonseier. Infrastruktur er på plass.

2-4 Gjesteparkering på utomhus.

Det er 5 gjesteparkeringsplasser på bakkeplan i sambruk mellom bolig og næring. Mellom kl 0800-1600 er 2 av plassene forbeholdt næringsseksjonene. Denne bestemmelse kan ikke endres uten samtykke fra næringsseksjonene

3. Bruken av boligen og fellesarealene

3-1 Rett til bruk

(1) Den enkelte seksjonseier har enerett til bruk av sin bruksenhet og rett til å nytte fellesarealer til det de er beregnet eller vanlig brukt til, og til annet som er i samsvar med tiden og forholdene.

(2) Bruken av bruksenheten og fellesarealene må ikke på en urimelig eller unødvendig måte være til skade eller ulempe for andre seksjonseiere.

(3) Bruksenheten kan bare nyttes i samsvar med formålet.

(4) Seksjonseier har ikke rett til å foreta arbeider som påvirker/berører sameiets fellesarealer og fellesanlegg uten godkjenning fra styret/årsmøtet. Dette omfatter slikt som installasjoner på fellesarealer, herunder oppsetting/montering av parabolantenne, varmpumpe, foliering av glassrekkverk, markiser, levegg, og øvrige solavskjerming m.m.

(5) Eier av næringsseksjonen har anledning til å skilte virksomheten i normalt omfang og slik det ellers måtte tillates av bygningsmyndighetene. Skiltning skal ikke kunne bestå av blinkende lys. Samtykke til oppsetting av skilt kan ikke nektes uten saklig grunn.

(6) Kostnader til de- og remontering av installasjoner/utstyr nåværende eller tidligere seksjonseiere har montert, slik som sol/vindavskjerming, fliser og innglassinger, skal ved rehabilitering og andre felles tiltak belastes den seksjon installasjonen tilhører.

(7) Næringsseksjonene skal ha enerett til bruk av ventilasjonsanlegg, solavskjerming og andre tekniske anlegg/rom for betjening av næringsseksjonene, samt næringsseksjonenes fasader/yttervegger, inkl. vinduer.

3-2 Trivselsregler

Årsmøtet fastsetter trivselsregler. Seksjonseierne plikter å følge de trivselsregler som til enhver tid er fastsatt. Brudd på trivselsreglene kan anses som brudd på seksjonseierens forpliktelser overfor sameiet.

3-3 Bygningsmessige arbeider mm

Utskifting av dører og vinduer, oppsetting av markiser/solavskjerming, endring av fasadekledning, endring av utvendige farger, foliering av rekkverk, markiser, innglassing av balkonger etc kan kun skje etter samlet plan for hele bygningen, og etter forutgående vedtak i sameiet og-/ eller styret.

4. Vedlikehold

4-1 Seksjonseiers vedlikeholdsplikt

(1) Den enkelte seksjonseier skal holde boligen, og andre rom og annet areal som hører boligen til forsvarlig vedlikehold, slik at det ikke oppstår skade eller ulempe for de andre seksjonseierne. Seksjonseierne skal vedlikeholde slikt som vinduer, innvendige rør, sikringsskap fra og med første hovedsikring/inntakssikring, ledninger med tilbehør, varmekabler, inventar, utstyr inklusive toalett, varmeradiatorer/kraner og vask, apparater og innvendige flater samt rensing av sluk. Våtrom må brukes og vedlikeholdes slik at lekkasjer unngås.

(2) Vedlikeholdet omfatter også nødvendige reparasjoner og utskifting av slikt som innvendige rør, sikringsskap fra og med første hovedsikring/inntakssikring, ledninger med tilbehør, varmekabler, inventar, utstyr inklusive slikt som toalett, radiatorer og røropplegg, anlegg, tapet, gulvbelegg, vegg-, gulv- og himlingsplater, skillevegger, listverk, skap, benker og innvendige dører med karmen.

(3) Seksjonseier har også ansvaret for oppsteking og rensing av innvendige avløpsledninger både til og fra egen vannlås/sluk og fram til sameiets felles-/hovedledning. Seksjonseier skal også rens eventuelle sluk på verandaer, balkonger o. l.

(4) Seksjonseier skal holde boligen fri for insekter og skadedyr.

(5) Oppdager seksjonseier skade i boligen som sameiet er ansvarlig for å utbedre, plikter seksjonseieren straks å sende melding til sameiet.

(6) Seksjonseierne kan bli erstatningsansvarlig overfor sameiet og andre seksjonseiere for tap som følger av forsømt vedlikehold.

4-2 Sameiets vedlikeholdsplikt

(1) Sameiet skal holde bygninger og eiendommen for øvrig i forsvarlig stand så langt plikten ikke ligger på seksjonseierne.

(2) Felles rør, ledninger, kanaler og andre felles installasjoner som går gjennom boligen, skal sameiet holde ved like. Sameiet har rett til å føre nye slike installasjoner gjennom boligen dersom det ikke er til vesentlig ulempe for seksjonseieren. Sameiets vedlikeholdsplikt omfatter også utvendig vedlikehold av vinduer. Det gjelder ikke utvendig vask av vinduene.

(3) Sameiets vedlikeholdsplikt omfatter også utskifting av vinduer, herunder nødvendig utskifting av isolerglass, og ytterdører til boligen eller reparasjon eller utskifting av utvendig tak, bjelkelag, bærende veggkonstruksjoner, sluk, samt rør eller ledninger som er bygd inn i bærende konstruksjoner med unntak av varmekabler. I tillegg kommer varmtvannstanker og installasjoner i teknisk rom, felles for boligene.

(4) Seksjonseier skal gi adgang til boligen slik at sameiet kan utføre sin vedlikeholdsplikt, herunder ettersyn, reparasjon eller utskifting. Ettersyn og utføring av arbeid skal gjennomføres slik at det ikke er til unødige ulemper for seksjonseieren eller annen bruker av boligen.

(5) Seksjonseierne kan kreve erstatning fra sameiet for skader som følger av forsømt vedlikehold fra sameiet.

5. Felleskostnader, pantessikkerhet og heftelsesform

5-1 Felleskostnader

(1) Kostnader med eiendommen som ikke knytter seg til den enkelte bruksenhet, skal fordeles mellom seksjonseierne etter sameiebrøken, seksjon med mindre særlige grunner taler for å fordele kostnadene etter nytten for den enkelte bruksenhet eller etter forbruk. Seksjoner som kun tjener som støttefunksjoner til eierseksjonsameiet medberegnes ikke i sameiebrøken som legges til grunn for felleskostnader.

Kostnader som kun knytter seg til næringsseksjoner dekkes av næringsseksjonene alene, tilsvarende gjelder for boligseksjonene. Kostnader til drift og vedlikehold som ikke skal fordeles etter sameiebrøken i første avsnitt, fordeles mellom bolig og næring etter en formålstjenelig brøk. Dette da bolig og næring ikke skal subsidiere hverandre for kostnader det ikke er naturlig å dele.

(2) Den enkelte seksjonseier skal forskuddsvis hver måned betale akontobeløp fastsatt av styret. Akontobeløpet kan også dekke avsetning av midler til framtidig vedlikehold, påkostninger eller andre fellestiltak på eiendommen, dersom årsmøtet har vedtatt slik avsetning.

(3) Kostnader til bredbånd og kabel-tv fordeles likt pr boligseksjon. Næringsseksjonene holdes utenom denne avtalen, da de vil ha eget abonnement.

(4) Kostnader i forbindelse med drift og vedlikehold av parkeringsarealer, nedkjøring, porter o.l fordeles etter antall parkeringsplasser (likt). Felleskostnader garasje er pt satt til

kr 150,- pr mnd. Dette skal dekke drift og vedlikeholdskostnadene av garasjelegget. Størrelsen på beløpet fastsettes av styret, og styret har myndighet til enhver tid å endre beløpet/leien ved behov. (Styret kan beslutte om det skal utarbeides eget parkeringsregnskap).

(5) Strømforbruket faktureres etter målt forbruk på de som evt. har tilkoblet strøm til elbil i forbindelse med sin garasje plass (kun dersom dette er installert i garasjelegget).

(6) Kostnader til drift og vedlikehold av utvendige fellesarealer inngår som del av felleskostnadene. Andel av kostnader for drift og vedlikehold av fellesarealer, fordeles etter fordelingsbrøk.

(7) Næringsseksjonen betaler for drift og vedlikehold (herunder renhold) av fellesarealer som kun tjener næringsseksjonens bruk. Det samme gjelder andre kostnader som kun kommer næringsseksjonen til gode.

Erstattes av:

Andel av kostnader for drift og vedlikehold av fellesarealer, fordeles etter fordelingsbrøk. De deler av fellesarealene som kun tilhører boligseksjonene, bekostes drift og vedlikehold i sin helhet av boligseksjonene. De deler av fellesarealene som kun tilhører næringsseksjonene, bekostes drift og vedlikehold i sin helhet av næringsseksjonene. De deler av fellesarealene som er fellesarealer for både bolig og næring, fordeles kostnadene for drift og vedlikehold mellom bolig- og næringsseksjonene etter sameiebrøken.

(8) Kostnad for ekstra bod fastsettes av styret og skal gjenspeile faktiske kostnader typisk kr 50,- per mnd.

Dersom næringsseksjonene driver virksomhet som innebærer høyere forsikringspremie for huseierforsikringen enn boligbruk (i forhold til areal), betales den forhøyede premien av de aktuelle næringsseksjonene. Næringsseksjonen betaler for sin avfallsfjerning og eksklusive parkeringsplasser.

(8) Næringene i seksjon 1,4 og 5 (untagen garasje seksjonen) avregnes årlig med null-regnskap. Det betyr at et eventuelt overskudd tilbakebetales til næringene, og et eventuelt underskudd blir fakturert næringene.

5-2 Panterett for seksjonseiernes forpliktelse

De andre seksjonseierne har panterett i seksjonen for krav mot seksjonseieren som følger av sameieforholdet. Pantekravet kan ikke overstige et beløp som for hver bruksenhet svarer til 2 ganger folketrygdens grunnbeløp på tidspunktet da tvangsdekning besluttes gjennomført.

5-3 Heftelsesform

For felles ansvar og forpliktelser hefter den enkelte seksjonseier i forhold til sin sameiebrøk.

6. Pålegg om salg og fravikelse

6-1 Mislighold

Seksjonseiers brudd på sine forpliktelser overfor sameiet utgjør mislighold. Som mislighold regnes blant annet manglende betaling av felleskostnader, forsømt vedlikeholdsplikt, ulovlig bruk og brudd på ordensregler.

6-2 Pålegg om salg

Hvis en seksjonseier til tross for advarsel vesentlig misligholder sine plikter, kan styret pålegge vedkommende å selge seksjonen, jfr. eierseksjonslovens §38 første ledd. Advarsel

skal gis skriftlig og opplyse om at vesentlig mislighold gir styret rett til å kreve seksjonen solgt.

6-3 Fravikelse

Medfører seksjonseiers oppførsel fare for ødeleggelse eller vesentlig forringelse av eiendommen, eller er seksjonseierens oppførsel til alvorlig plage eller sjenanse for eiendommens øvrige brukere, kan styret kreve fravikelse av seksjonen etter tvangsfullbyrdelseslovens kapittel 13.

7. Styret og dets vedtak

7-1 Styret - sammensetning

(1) Sameiet skal ha et styre som skal bestå av én styreleder og to – fire (2-4) andre medlemmer med en til tre (1-3) varamedlemmer. Sameiet skal minst ha en representant fra næringsseksjonene som styremedlem, og en representant som varamedlem fra næringsseksjonene. Samt eventuelt et styre til realsameiet (garasjen).

(2) Funksjonstiden for styreleder og de andre medlemmene er to år. Varamedlemmer velges for ett år. Styremedlem og varamedlem kan gjenvelges.

(3) Årsmøte skal velge styret med vanlig flertall av de avgitte stemmene. Styrelederen skal velges særskilt. Styret skal velges av årsmøtet. Styret velger nestleder blant sine medlemmer.

(4) Årsmøte skal fastsette eventuelt vederlag til styremedlemmene for foregående styreperiode. Styret bestemmer fordelingen av vederlaget.

7-2 Styremøter

(1) Styreleder skal sørge for at styret møtes så ofte som det trengs. Et styremedlem eller forretningsføreren kan kreve at styret sammenkalles.

(2) Styremøtet skal ledes av styrelederen. Er ikke styrelederen til stede, og det ikke er valgt noen nestleder, skal styret velge en møteleder.

(3) Styret er beslutningsdyktig når mer enn halvparten av alle styremedlemmene er til stede. Beslutninger kan treffes med mer enn halvparten av de avgitte stemmene. Står stemmene likt, gjør møtelederens stemme utslaget. De som stemmer for en beslutning, må likevel utgjøre mer enn en tredjedel av stemmene.

(4) Styret skal føre protokoll fra styremøtene. Alle de fremmøtte styremedlemmene skal undertegne protokollen.

7-3 Styrets oppgaver

Styret skal sørge for vedlikehold og drift av eiendommen og ellers sørge for forvaltningen av sameiets anliggender i samsvar med lov, vedtekter og beslutninger på årsmøtet.

7-4 Styrets beslutningsmyndighet

(1) Styret skal ta alle beslutninger som ikke i loven eller vedtektene er lagt til andre organer. Beslutninger som kan tas med et vanlig flertall på årsmøtet, kan også tas av styret om ikke annet følger av lov, vedtekter eller årsmøtets beslutning i det enkelte tilfelle.

(2) Styret kan ikke ta beslutninger eller handle på en måte som er egnet til å gi noen seksjonseiere eller utenforstående en urimelig fordel på andre seksjonseieres bekostning.

7-5 Inhabilitet

Et styremedlem kan ikke delta i behandlingen eller avgjørelsen av noe spørsmål som medlemmet selv eller dennes nærstående har en fremtredende personlig eller økonomisk særinteresse i.

7- 6 Representasjon og fullmakt

Styret representerer seksjonseierne og forplikter dem med sin underskrift av styreleder og ett styremedlem i saker som gjelder seksjonseierne felles rettigheter og plikter, herunder vedtak som er truffet av årsmøtet eller styret.

Styret kan gjøre gjeldende krav seksjonseierne har mot utbyggeren dersom kravet knytter seg til mangler ved fellesarealene eller forsinket ferdigstilling av disse.

8. Årsmøtet

8-1 Årsmøtets myndighet. Mindretallsvern.

(1) Årsmøtet har den øverste myndigheten i sameiet.

(2) Et flertall på årsmøtet kan ikke ta beslutninger som er egnet til å gi noen seksjonseiere eller utenforstående en urimelig fordel på andre seksjonseieres bekostning.

8-2 Tidspunkt for årsmøtet

(1) Ordinært årsmøte skal holdes hvert år innen utgangen av juni. Styret skal på forhånd varsle seksjonseierne om dato for møtet og om siste frist for å innlevere saker som ønskes behandlet.

(2) Ekstraordinært årsmøte skal holdes når styret finner det nødvendig, eller når minst to seksjonseiere som til sammen har minst ti prosent av stemmene, krever det og samtidig oppgir hvilke saker de ønsker behandlet.

8-3 Innkalling til årsmøte

(1) Styret innkaller til årsmøte med et varsel som skal være på minst åtte og høyst tjue dager. Styret kan om nødvendig innkalle til ekstraordinært årsmøte med kortere varsel, men varselet kan aldri være kortere enn tre dager. I begge tilfeller skal det gis skriftlig melding til forretningsføreren-

(2) Innkallingen skjer skriftlig. Som skriftlig regnes også elektronisk kommunikasjon.

(3) Innkallingen skal tydelig angi de sakene årsmøtet skal behandle. Skal årsmøtet kunne behandle et forslag som etter loven eller vedtektene må vedtas med minst to tredjedels flertall av de avgitte stemmene, må hovedinnholdet være angitt i innkallingen.

(4) Saker som en seksjonseier ønsker behandlet i det ordinære årsmøtet, skal nevnes i innkallingen når styret har mottatt krav om det før fristen i vedtektenes punkt 8-2 (1).

8-4 Saker årsmøtet skal behandle

(1) Årsmøtet skal behandle de sakene som er angitt i innkallingen til møtet.

(2) Uten hensyn til om sakene er nevnt i innkallingen, skal det ordinære årsmøtet:

- behandle styrets årsberetning
- behandle og eventuelt godkjenne styrets regnskap for foregående kalenderår
- velge styremedlemmer
- behandle vederlag til styret

(3) Årsberetning, regnskap og eventuell revisjonsberetning skal senest en uke før ordinært årsmøte sendes ut til alle seksjonseiere med kjent adresse. Dokumentene skal dessuten være tilgjengelige i årsmøtet.

(4) Bortsett fra saker som skal behandles av ordinært årsmøte, kan årsmøtet bare ta beslutning om saker som er angitt i innkallingen til møtet. Hvis alle seksjonseiere er til stede på årsmøtet og stemmer for det, kan årsmøtet også ta beslutning i saker som ikke

står i innkallingen. At saken ikke er nevnt i innkallingen, er ikke til hinder for at styret beslutter å innkalle til nytt årsmøte for å avgjøre forslag som er fremsatt i møtet.

8-5 Hvem kan delta i årsmøtet

(1) Alle seksjonseiere har rett til å delta på årsmøtet med forslags-, tale-, og stemmerett. Ektefelle, samboer eller annet medlem av husstanden til eieren av en boligseksjon har rett til å være til stede og uttale seg.

(2) Styremedlemmer, forretningsfører, revisor og leier av boligseksjon har rett til å være til stede på årsmøtet og uttale seg. Styreleder og forretningsfører har plikt til å være til stede med mindre det er åpenbart unødvendig eller de har gyldig forfall.

(3) En seksjonseier kan møte ved fullmektig. Fullmakten kan når som helst tilbakekalles. Seksjonseieren har rett til å ta med en rådgiver til årsmøtet. Rådgiveren har bare rett til å uttale seg dersom et flertall på årsmøtet tillater det. Fullmakten kan ikke angi hva fullmektigen skal stemme.

8-6 Møteledelse og protokoll

(1) Styrelederen leder årsmøtet med mindre årsmøtet velger en annen møteleder. Møteleder behøver ikke å være seksjonseier.

(2) Møtelederen har ansvar for at det føres protokoll over alle saker som behandles, og alle beslutninger som tas på årsmøtet. Møtelederen og minst én seksjonseier som utpekes av årsmøtet blant dem som er til stede, skal underskrive protokollen. Protokollen skal til enhver tid holdes tilgjengelig for seksjonseierne.

8-7 Beregning av flertall og opptelling av stemmer på årsmøtet

(1) På årsmøtet har boligseksjonene stemmerett med én stemme for hver seksjon de eier – til sammen 58 stemmer, og næringsseksjonene har til sammen 3. Dette gir totalt 61 stemmer for hele sameiet.

Næringsseksjonene N62-65 er garasje/bod-seksjoner, og har således ikke stemmerett.

Kun boligseksjonene har stemmerett med én stemme for hver seksjon i anliggende som bare gjelder disse, og tilsvarende for næringsseksjonene. Bolig- seksjonene har likevel stemmerett dersom bruk av nærings- seksjon(ene) utgjør en vesentlig ulempe for boligseksjonene.

8-8 Flertallskrav ved ulike beslutninger på årsmøtet

(1) Beslutninger på årsmøtet tas med vanlig flertall av de avgitte stemmene hvis ikke annet flertallskrav er fastsatt i eierseksjonsloven eller vedtektene. Ved valg kan årsmøtet på forhånd fastsette at den som får flest stemmer skal regnes som valgt. Vedtektene kan ikke fastsette strengere flertallskrav enn det som er fastsatt i loven.

(2) Det kreves et flertall på minst to tredjedeler av de avgitte stemmene på årsmøtet for å ta beslutning om:

- a) ombygging, påbygging eller andre endringer av bebyggelsen eller tomten som går ut over vanlig forvaltning og vedlikehold i det aktuelle sameiet
- b) omgjøring av fellesarealer til nye bruksenheter eller utvidelse av eksisterende bruksenheter
- c) salg, kjøp, utleie eller leie av fast eiendom, inkludert seksjoner i sameiet som tilhører eller skal tilhøre seksjonseierne i fellesskap, eller andre rettslige disposisjoner over fast eiendom som går ut over vanlig forvaltning
- d) samtykke til at formålet for én eller flere bruksenheter endres fra boligformål til annet formål eller omvendt
- e) samtykke til resekjonering som nevnt i eierseksjonslovens § 20 annet ledd annet punktum
- g) endring av vedtektene.

8-9 Flertallskrav for særlige bomiljøtiltak

(1) Tiltak som har sammenheng med seksjonseierens bo- eller bruksinteresser, og som går ut over vanlig forvaltning, og som fører med seg økonomisk ansvar eller utlegg for seksjonseierne i fellesskap på mindre enn fem prosent av de årlige felleskostnadene, besluttet med vanlig flertall av de avgitte stemmene på årsmøtet. Hvis tiltaket fører med seg økonomisk ansvar eller utlegg for seksjonseierne i fellesskap på mer enn fem prosent av de årlige felleskostnadene, kreves det flertall på minst to tredjedeler av de avgitte stemmene på årsmøtet.

(2) Hvis tiltakene etter (1) fører med seg et samlet økonomisk ansvar eller utlegg for enkelte seksjonseiere på mer enn halvparten av folketrygdens grunnbeløp på det tidspunktet tiltaket besluttet, kan tiltaket bare gjennomføres hvis disse seksjonseierne uttrykkelig sier seg enige.

8-10 Beslutninger som krever enighet fra alle seksjonseierne

Alle seksjonseiere må, enten på årsmøtet eller på et annet tidspunkt, uttrykkelig si seg enige hvis sameiet skal kunne ta beslutning om

- a) salg eller bortfeste av hele eller vesentlige deler av eiendommen
- b) oppløsning av sameiet
- c) tiltak som medfører vesentlig endring av sameiets karakter
- d) tiltak som går ut over seksjonseierens bo- eller bruksinteresser, uavhengig av størrelsen på kostnaden som tiltaket medfører, og uavhengig av hvor stort økonomisk ansvar eller utlegg tiltaket medfører for de enkelte seksjonseiere.

8-11 Beslutninger som krever samtykke fra seksjonseiere det gjelder

Følgende beslutninger krever samtykke fra de seksjonseiere det gjelder:

- at eierne av bestemte seksjoner plikter å holde deler av fellesarealet vedlike
- innføring av vedtektsbestemmelser som begrenser den rettslige disposisjonsretten over seksjonen
- innføring av vedtektsbestemmelser om en annen fordeling av felleskostnadene enn det som følger av pkt. 5.

8-12 Inhabilitet

Ingen kan delta i en avstemning om

- a) et søksmål mot en selv eller ens nærstående
- b) ens eget eller ens nærståendes ansvar overfor sameiet
- c) et søksmål mot andre eller andres ansvar overfor sameiet dersom egen interesse i saken er vesentlig og kan stride mot sameiets interesser
- d) pålegg eller krav etter eierseksjonsloven §§ 38 og 39 som er rettet mot en selv eller ens nærstående.

Dette gjelder også for den som opptrer ved eller som fullmektig.

9. Forholdet til eierseksjonsloven

For så vidt ikke annet følger av disse vedtekter, gjelder reglene i lov om eierseksjoner av 16.6.2017 nr. 65.

10. Bruk av bruksenheter og fellesarealer

Inntil sameiet er etablert, vil utbygger ha rett til å forvalte eiendommen og til å foreta nødvendige beslutninger av økonomisk og juridisk art for å få driftet eiendommen på en forsvarlig måte, som å inngå samarbeidsavtale med forretningsfører, heisleverandør, drift, tv og bredbånd o.l

11. Garasjesameie seksjon 62 og bodsameie seksjon 63

11-1 Navn, eiendom og formål

Garasjesameiet utgjør næringsseksjon 62 og består av 68 parkeringsplasser. Hver sameier eier en ideell andel av Garasjesameiet.

Sameiets formål er å eie og drifte garasje plassene for Sameiet Aurkvartalet, som ligger over garasjeanlegget.

11-2 Organisering. Sameiernes rådighet

Sameiet består av 68 andeler i snr. 62. Andelene gir rett til en garasje plass. Adkomst og bruk av tekniske rom, sykkelparkering og fellesfunksjoner mv. er fellesareal i Sameiet Aurkvartalet.

Utbygger eier andeler til parkeringsplassene som ikke er solgt med tilhørende rett til atkomst til garasjeanlegget.

Garasje plassen følger boligen ved salg. Garasje plasser kan bare selges innad i sameiet. Tilsvarende bestemmelse gjelder for utleie av garasje plass. Utstedelse av nytt skjøte og samtykke til overdragelse er kjøper/selgers ansvar.

Styret/forretningsfører fører oversikt over hvem som til enhver tid er eier av de ulike plassene. Det er kun sameiere med sameieandel med rett til parkeringsplass, som kan benytte parkeringsplassene i garasjeanlegget, dog slik at utleie innad i sameiet er.

Garasjeanlegget omfatter også bodarealer, disponible rom, kjørebane, trappehus mm. Disse er organisert som fellesareal for Sameiet Aurkvartalet, og er således ikke en del av garasjesameiet.

Det kan ikke fattes vedtak i Sameiet som berører plasseringen av parkeringsplasser uten at de berørte sameierne har gitt sitt samtykke til dette, med unntak av de tilfeller som omfattes av pkt. 11-4 og 11-5.

Garasjelegget kan, uten hensyn til om det er undergitt eksklusiv bruksrett eller utgjør øvrig areal, bare nyttes i samsvar med formålet, jf § 11-1 og innenfor de rammer og begrensninger som følger av disse vedtekter. Bruken av Garasjelegget må ikke på en urimelig eller unødvendig måte være til skade eller ulempe for andre sameiere.

Det er ikke tillatt å drive næringsvirksomhet i eller fra Garasjelegget. Utleie av garasjeplass er ikke å anse som næringsvirksomhet etter denne paragraf. Det er heller ikke tillatt å drive verksted eller utøve verkstedsliknende aktiviteter i tilknytning til biler som er parkert på Sameiets eiendom. Bilvask er ikke tillatt i garasjelegget.

11-3 Rettslige disposisjoner

Sameierne kan bare selge og for øvrig disponere over sin sameieandel innenfor rammen av disse vedtekter. Garasjeplasser kan kun selges og leies ut innad i Sameiet Aurkvartalet.

Utbygger har rett til å disponere fritt over usolgte parkeringsplasser.

11- 4 HC-plasser og lading av el-bil

Garasjelegget har garasjeplasser tilrettelagt for forflyttingshemmede (HC-plasser). HC-plassene skal til enhver tid være tilgjengelig for personer med forflyttingshemming, som kan fremlegge gyldig HC-bevis, i samsvar med denne bestemmelsen. Det påhviler styret å påse at HC-plassene er tilgjengelig for dem som dokumenterer behov for slik plass. Styret skal ved dokumentert behov for HC-plass gjennomføre bytte/overføring av HC-plass til eier med slik funksjonshemming så lenge behovet er til stede, mot at vedkommende stiller sin opprinnelige garasjeplass til disposisjon for Sameiet. Plassen byttes tilbake ved salg/eierskifte. Rettigheter og plikter i henhold til vedtektene og eventuelt husordensregler gjelder tilsvarende.

Denne vedtektsbestemmelsen kan ikke endres uten tiltredelse fra samtlige sameiere.

Det er forberedt for ladepunkter på alle plassene i garasjelegget. Ladestasjoner for el-bil vil være tilvalg, men infrastruktur er klar. Ved ettermontering av ladere, dvs etter at Utbygger har levert fra seg boligen/parkeringsplassene, skal det benyttes ladere av samme type og fabrikat som installert anlegg, som kobles som en utvidelse av eksisterende installasjon, slik at funksjonalitet for effektfordeling og forbruksavlesing opprettholdes likt for alle brukere. Dette skal gjelde så langt disse produktene er tilgjengelige.

Ved senere montering må det også søkes styret om samtykke, og det forutsettes at garasjeleggets el-anlegg tåler senere etableringer. Sameieren må ved slik senere etablering selv bekoste godkjent teknisk opplegg, kabling, uttak og egen måler for forbruk.

Ved installering av elbillader skal selskap som er ansvarlig for oppbygging av infrastruktur for elbillader i det gjeldene bygget anvendes.

Styret skal motta skriftlig melding (kopi fra installatør) når godkjent montering er foretatt. Det er en forutsetning at strøm kun benyttes til lading for drift/funksjon av kjøretøy og at alle kostnader dekkes av den som disponerer/eier den gjeldende parkeringsplass. Styret er berettiget til å fjerne kabler og annet utstyr som ikke er godkjent i henhold til ovennevnte.

11-5 Registrering av nye sameiere/forkjøpsrett

Erverver av ideell andel plikter å melde fra om eierskiftet til styret/forretningsfører for registrering. Dette gjelder tilsvarende for leietakere. Ved salg av ideell andel i garasjelegget tilkommer eierskiftegebyr til forretningsfører.

Ved overdragelse av ideell andel gjelder ikke forkjøpsretten etter sameieloven § 11. Sameierne kan heller ikke kreve oppløsning eller bruksdeling av Sameiet iht. sameielovens §§ 14 og 15.

Ideelle andeler som gir rett til parkeringsplasser kan overdras til alle fysiske og juridiske personer innad i Sameiet Aurkvartalet.

Garasjeplasser tildeles av utbygger ved overtagelse av boligene. Det er ikke bytterett på garasjeplass. Styret kan i særlig tilfeller pålegge bytte av garasjeplass.

11-6 Styret

Hvis en av sameierne krever det, skal det velges eget styre. Styret i Sameiet Aurkvartalet drifter garasjeanlegget hvis ikke eget styre er valgt.

Sameiet kan ha et styre som skal bestå av minimum en leder og to styremedlemmer. Styret velges av sameiermøtet for to år. Styrets leder velges særskilt.

Styrets leder har fullmakt til å representere seksjonen i eierseksjonssameiet.

Styret skal sørge for vedlikehold og drift av Garasjeanlegget, og ellers sørge for forvaltningen av Sameiets anliggender i samsvar med lov, vedtekter og vedtak i sameiermøtet.

Styret engasjerer og sier opp forretningsfører og andre funksjonærer, gir instruksjoner, fastsetter godtgjørelse og fører tilsyn med at de oppfyller sine plikter. Forretningsfører skal være den samme som for Sameiet Aurkvartalet. De første årene etter at Sameiet Aurkvartalet og garasjeanlegget er ferdigstilt skal BORI være forretningsfører.

Sameiet følger vedtektene i Sameiet Aurkvartalet der annet ikke er angitt.

11-7 Forholdet til sameieloven

For så vidt ikke annet følger av disse vedtekter eller ordensregler, gjelder sameieloven av 1965 for garasjeseksjonen snr 62.

12. Forbehold om vedtektene

Disse vedtekter er et foreløpig utkast utarbeidet av utbygger/selger i forbindelse med salg av seksjoner i prosjektet. Utkastet må således oppfattes som en overordnet ramme, og kan bli betydelig endret i forbindelse med ferdigstilling av prosjektet, som følge av kommunale reguleringsbestemmelser, kommunens behandling av seksjoneringsøknad, fradeling av matrikler, endret organisering mv.

Det tas uttrykkelig forbehold om hvordan eiendommene blir oppdelt, størrelsen på sameiet herunder oppdeling i antall seksjoner, og organisering av parkerings- og utomhus arealene. Det vises for øvrig til de forbehold som er tatt inn i prospekt/salgsmateriell. Vedtektene fastsettes av utbygger før overlevering.

Forvaltning

FXARK AS
Rosenkrantz' gate 7
0159 OSLO

Deres ref.:

Vår ref. (saksnr.):
22/00811-46

Saksbehandler:
Tonje Riber

Dato: 18.03.2024

192/153 Ferdigattest for Aurkvartalet

Rammetillatelse er gitt 7.3.2022
Igangsettingstillatelse 1 er gitt 4.4.2022. Endring av igangsettingstillatelse 1 er gitt 19.4.2022.
Igangsettingstillatelse 2 er gitt 23.6.2022.
Igangsettingstillatelse 3 er gitt 3.1.2023.
Midlertidig brukstillatelse er gitt 21.9.2023 og 4.10.2023.

Komplett søknad om ferdigattest er mottatt 14.3.2024.

Gjelder: Nybygg leilighetsbygg med næringslokaler i 1. etasje - Aurkvartalet
Gnr/bnr: 192/153
Byggested: Aurveien 70 og Senterveien 2, 4 og 6, 1930 AURSKOG
Plangrunnlag: Detaljregulering for Aurveien 70-74 m.fl., Aursmoen sentrum

Ansvarlig søker: FXARK AS
Tiltakshaver: Aurveien 70 AS

Søknad om ferdigattest og gjennomføringsplan er mottatt 14.3.2024. Gjennom dette er det bekreftet overfor kommunen at tiltaket er gjennomført i samsvar med tillatelser og krav gitt i eller i medhold av plan- og bygningsloven.

Ferdigattest er ikke en bekreftelse på tiltakets tekniske kvalitet, men en bekreftelse på bygningsmyndighetenes avslutning av saken. Det kan allikevel gjennomføres tilsyn i tiltaket inntil 5 år etter at ferdigattest er gitt, jfr. plan- og bygningsloven § 25-2 jfr. § 23-3 andre ledd.

Med vennlig hilsen

Kjetil Hauger
enhetsleder

Tonje Riber
byggesaksbehandler

Dokumentet er godkjent elektronisk uten underskrift.

Adresse	E-post	Telefon	Telefaks	Internett	Foretaksregisteret
Rådhusveien 3 1940 Bjørkelangen	postmottak@ahk.no	63 85 25 00	63 85 25 12	www.ahk.no	948 164 256

Vedlegg:
Melding om rett til å klage over forvaltningsvedtak

Liste over kopimottakere:
AURVEIEN 70 AS, c/o Tab Gruppen AS
Postboks 103
, 1941 BJØRKELANGEN

ENERGIATTEST

Adresse	Senterveien 2
Postnummer	1930
Sted	AURSKOG
Kommunenavn	Aurskog-Høland
Gårdsnummer	192
Bruksnummer	153
Seksjonsnummer	2
Andelsnummer	—
Festenummer	—
Bygningsnummer	301148180
Bruksenhetsnummer	H0101
Merkenummer	852affb7-8d76-4b0e-9859-42f27dce1789
Dato	03.11.2023

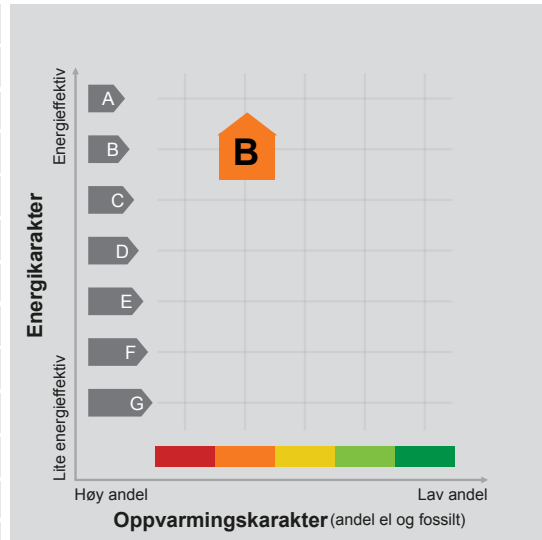

Energimerket angir boligens energistandard. Energimerket består av en energikarakter og en oppvarmingskarakter, se i figuren. Energimerket symboliseres med et hus, hvor fargen viser oppvarmingskarakter, og bokstaven viser energikarakter.

Energikarakteren angir hvor energieffektiv boligen er, inkludert oppvarmingsanlegget. Energikarakteren er beregnet ut fra den typiske energibruken for boligtypen. Beregningene er gjort ut fra normal bruk ved et gjennomsnittlig klima. Det er boligens energimessige standard og ikke bruken som bestemmer energikarakteren. A betyr at boligen er energieffektiv, mens G betyr at

boligen er lite energieffektiv. En bolig bygget etter byggeforskriftene vedtatt i 2010 vil normalt få C.

Oppvarmingskarakteren forteller hvor stor andel av oppvarmingsbehovet (romoppvarming og varmtvann) som dekkes av elektrisitet, olje eller gass. Grønn farge betyr lav andel el, olje og gass, mens rød farge betyr høy andel el, olje og gass. Oppvarmingskarakteren skal stimulere til økt bruk av varmepumper, solenergi, biobrensel og fjernvarme.

Om bakgrunnen for beregningene, se www.energimerking.no.

Målt energibruk

Brukeren har valgt å ikke oppgi målt energibruk.

Nabolagsprofil

Senterveien 2 - Nabolaget Aursmoen - vurdert av 102 lokalkjente

Nabolaget spesielt anbefalt for

- Familier med barn
- Husdyreiere
- Etablerere



Offentlig transport

Aursmoen Linje 470, 470E, 477	1 min 0.1 km
Blaker stasjon Linje R14	14 min 14.1 km
Oslo Gardermoen	45 min

Skoler

Aursmoen skole (1-10 kl.) 668 elever, 40 klasser	7 min 0.6 km
Bjørkelangen videregående skole 674 elever, 32 klasser	11 min 9.9 km
Kjelle videregående skole 180 elever, 17 klasser	13 min 12.3 km

Ladepunkt for el-bil

Recharge Coop Extra Aurskog	2 min
-----------------------------	-------

«Hyggelige folk. Liten trafikk og trygt for barn.»

Sitat fra en lokalkjent



Opplevd trygghet

Veldig trygt 92/100



Naboskapet

Godt vennskap 76/100



Kvalitet på skolene

Bra 68/100

Aldersfordeling

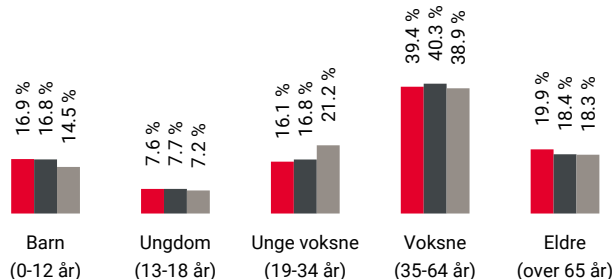

Område	Personer	Husholdninger
Aursmoen	2 953	1 326
Aursmoen	3 766	1 679
Norge	5 425 412	2 654 586

Barnehager

Aursmoen barnehage (1-5 år) 66 barn	5 min 0.4 km
Epletunet barnehage (1-5 år) 53 barn	5 min 0.4 km
Trampen barnehage (1-5 år) 33 barn	20 min 1.8 km

Dagligvare

Kiwi Aurskog	2 min
Coop Extra Aurskog Post i butikk	2 min 0.2 km

Primære transportmidler



1. Egen bil



2. Buss



Turmulighetene

Nærhet til skog og mark 95/100



Gateparkering

Lett 93/100



Støynivået

Lite støynivå 93/100

Sport

	Aursmoen idrettsanlegg Aktivitetshall, ballspill, fotball, sand...	2 min	0.2 km
	Aurskoghallen - Aursmoen idrettshall Aktivitetshall	5 min	0.5 km
	Aura Trening og Helse	5 min	
	MOVA Bjørkelangen	9 min	

Boligmasse

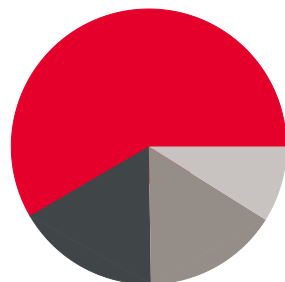

- 59% enebolig
- 17% rekkehus
- 16% blokk
- 9% annet

Varer/Tjenester

	Aurskog Senter	5 min
	Aurskog apotek	5 min

Aldersfordeling barn (0-18 år)

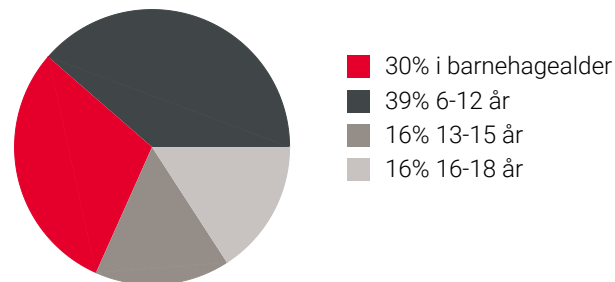

Familiesammensetning

Par m. barn



Par u. barn



Enslig m. barn



Enslig u. barn



Flerfamilier



0%

43%

- Aursmoen
- Aursmoen
- Norge

Sivilstand

		Norge
Gift	34%	33%
Ikke gift	49%	54%
Separert	11%	9%
Enke/Enkemann	6%	4%

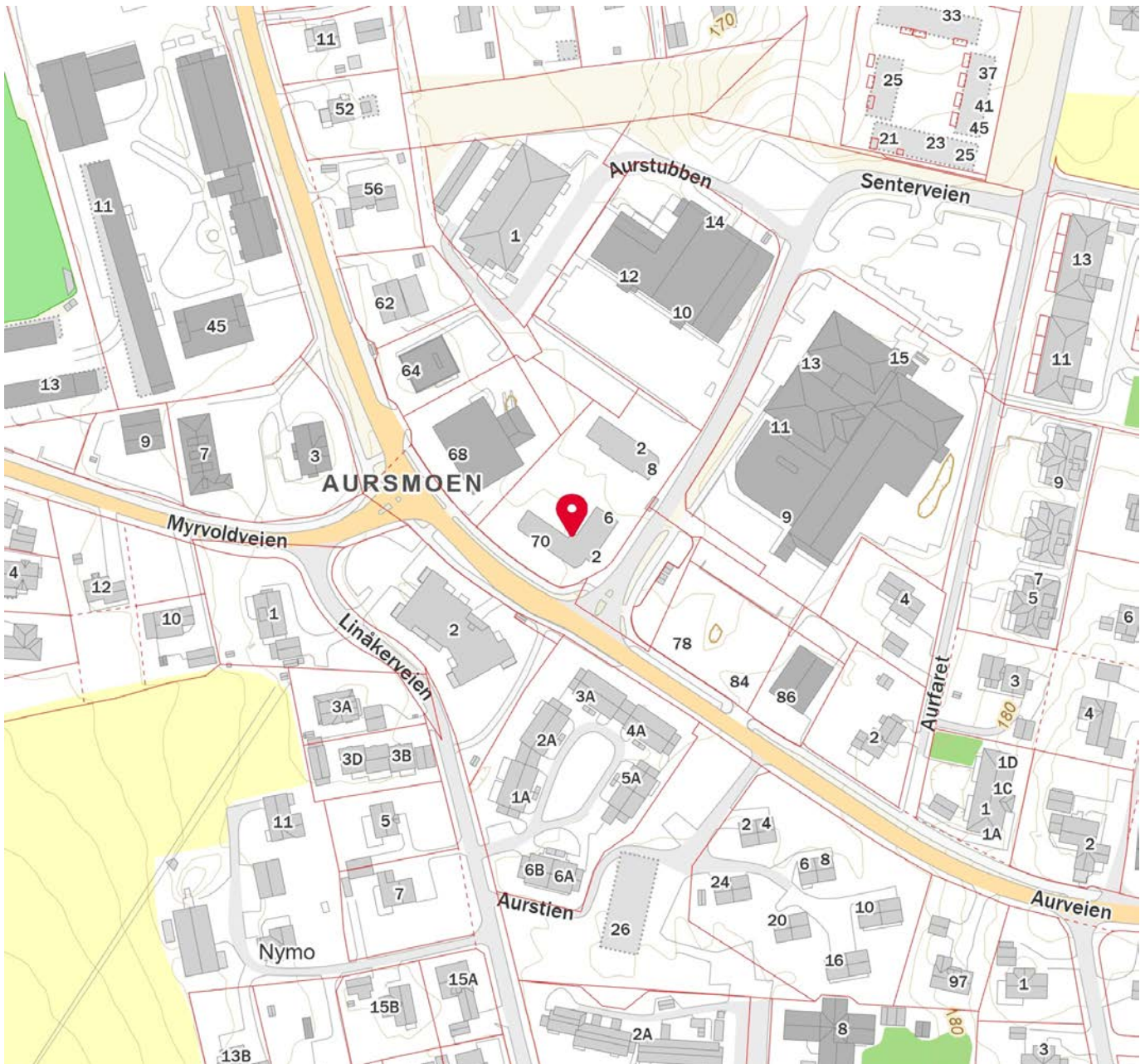

Innholdet i nabolagsprofilen er hentet fra ulike datakilder, og feil eller mangler kan forekomme. Vurderinger og sitater er innhentet på web og gir uttrykk for hvordan naboen vurderer nabolaget. FINN.no AS kan ikke holdes ansvarlig for feil/mangler i profilen. Copyright © Finn.no AS 2025



OVERSIKT OVER LØSØRE OG TILBEHØR TIL EIENDOMMEN

Oversikten er utarbeidet av Norges Eiendomsmeglerforbund, Eiendom Norge og Advokatforeningens Eiendomsmeglingsgruppe, og er gjeldende fra 1. januar 2020.

Generelt

Lov om avhending av fast eiendom (avhendingslova/avhl.) av 3. juli 1992 regulerer kjøper og selgers rettigheter og plikter ved overdragelse av fast eiendom og andeler i borettslag.

I henhold til avhl. § 3-4 skal eiendommen, når annet ikke er avtalt, overdras med innredninger og utstyr som etter lov, forskrift eller annet offentlig vedtak skal følge med. Det samme gjelder varig innredning og utstyr som enten er fastmontert eller er særskilt tilpasset bygningen, jf. avhl. § 3-5. Loven inneholder ingen detaljert oversikt over hva som omfattes av «innredning og utstyr», og over hva som skal regnes som «fastmontert eller særskilt tilpasset».

Partene kan fritt avtale hva som skal følge med eiendommen ved salg. Bransjens liste over løsøre og tilbehør som skal følge med eiendommen, er en del av avtalen mellom kjøper og selger dersom ikke annet er opplyst i salgsoppgaven, kjøper har tatt forbehold i bud eller avtale på annen måte er inngått. Der intet annet er avtalt, vil løsøre og tilbehør medfølge slik dette fremkommer av avhl. § 3-4 og § 3-5 og denne oversikt.

Produkter og installasjoner som medfølger overdras uten noen form for garantier, utover eventuell gjenværende leverandørgaranti.

Dersom det er noe i nedenstående liste som ikke finnes på eiendommen, vil det heller ikke medfølge.

- 1. HVITEVARER** medfølger der dette er spesielt angitt i salgsoppgaven.
- 2. HELDEKKENDE TEPPER** følger med uansett festemåte.
- 3. VARMEKILDER**, slik som ovner, kaminer, peiser, varmpumper og panelovner, følger med uansett festemåte. Frittstående biopeiser/varmeovner og terrassevarmere medfølger ikke. Det følger ikke med varmekilder i rom som ikke har vegg- eller fastmonterte varmekilder på visning.
- 4. TV, RADIO OG MUSIKKANLEGG.** TV-antenner og fellesanlegg for TV, herunder parabolantenne, og tuner/en/dekoder/tv-boks medfølger der dette eies av selger. Veggmontert TV/flatskjerm med tilhørende festeordning samt musikkanlegg følger ikke med (se også punkt 12).
- 5. BADEROMSINNREDNING/UTSTYR.** Badekar, dusjkabinett, dusjvegger, alle fastmonterte speil og hyller, fastmonterte glass- og håndkleholdere, herunder håndklevarmere samt baderomsinnredning, medfølger.
- 6. GARDEROBESKAP** medfølger, selv om disse er løse. Fastmonterte garderobehyller og knagger medfølger. Innredning i garderobeskap, for eksempel løse eller fastmonterte trådkurver, hyller, stenger og lignende, medfølger.

7. KJØKKENINNREDNING medfølger, herunder også åpne, fastmonterte hyller og løs eller fastmontert kjøkkenøy.

8. MARKISER, PERSIENNER og annen type innvendig og utvendig solskjerming, gardinoppheng, lamellgardiner og liftgardiner medfølger.

9. AVTREKKSIVIFTER av alle slag, samt fastmonterte aircondition/ventilasjonsanlegg, medfølger.

10. SENTRALSTØVSUGER medfølger med komplett anlegg, herunder slange, munnstykke mm.

11. LYSKILDER. Kupler, lysstoffarmatur, fastmonterte "spotlights", oppheng og skinner med spotlights samt utelys og hagebelysning medfølger. Vegglamper, krokhengte lamper, lysekroner, prismelamper og lignende som er koblet til sukkerbit eller stikkontakt følger likevel ikke med.

12. INSTALLERTE SMARTHUSLØSNINGER med sentral som styrer lys, varme, lyd o.l., samt tilhørende trådløse enheter som brytere, sensorer, kameraer, integrerte høyttalere el. medfølger. Enkle lysstyringssystem f.eks. med en sentral som kun styrer lyspærer eller smartpærer montert i sokkel medfølger likevel ikke.

13. UTVENDIGE SØPPELKASSER og eventuelt holder/hus til disse medfølger.

14. POSTKASSE medfølger.

15. UTENDØRS INNRETNINGER slik som flaggstang, fastmontert tørkestativ, samt andre faste utearrangementer som f.eks. badestamp, boblekar/jacuzzi og liknende utendørs kar, lekestue, lekestativ, utepeis, fastmontert trommel til vannslange, medfølger. Guidekabel/avgrenskingskabel til robotgressklipper medfølger, men robotgressklipper og ladestasjon for denne medfølger ikke.

16. FASTMONTERT VEGGLADER/LADESTASJON TIL EL-BIL medfølger uavhengig av hvor laderen er montert.

17. SOLCELLEANLEGG med tilhørende teknisk infrastruktur medfølger.

18. GASSBEHOLDER til gasskomfyr og gasspeis medfølger.

19. BRANNSTIGE, BRANNTAU, feiestige og lignende medfølger der dette er påbudt. Løse stiger medfølger ikke.

20. BRANNSLUKNINGSAPPARAT, BRANNSLANGE og RØYKVARSLER medfølger der dette er påbudt. Det er eier og brukers plikt til å se til at utstyret forefinnes på enhver eiendom. Hvis annet ikke er uttrykkelig avtalt, skal dette derfor alltid følge med ved salg av eiendom.

21. SAMTLIGE NØKLER til eiendommen som selger er i besittelse av skal overleveres kjøper på overtakelsen, herunder nøkler til eventuelle boder, uthus, garasjeportåpner e.l. Låses boder, uthus e.l. med hengelås, skal lås og nøkler til disse medfølge.

22. GARASJEHYLLER, bodhyller, lagringshyller og oppheng til bildekk medfølger såfremt de er fastmontert.

Planter, busker og trær som er plantet på tomten, eller fastmonterte kasser og lignende er en del av eiendommen og medfølger i handelen.

Trygghet for deg som boligkjøper



Derfor bør du ha Boligkjøperforsikring:



1 av 4 finner feil etter overtakelse av ny bolig



Advokaten vet hvilke feil som gir krav mot selger



Vi tar saken, uten økonomisk risiko for deg



Advokathjelp er dyrt når du ikke har Boligkjøperforsikring

Advokatforsikring for boligeiere inkluderer i tillegg:

- Samboeravtale og ektepakt
- Arveoppgjør, testament og fremtidsfullmakt
- Kjøp og håndverkertjenester
- Naboforhold og husleie
- ID-tyveri og nettkrenkninger
- Tilgang til viktige digitale kontrakter
- Husstandsdekning
- Opptil 2 mill. i tvistedekning

Hva koster det?

Andelsbolig og aksjeleilighet	8 900 kr
Selveierleilighet og rekkehus	11 900 kr
Ene-, tomannsbolig og tomt	16 900 kr

Pris gjelder for 5 år.

Advokatforsikring for boligeiere kan bare tegnes samtidig med boligkjøperforsikringen, og koster kun kr 2 800 i tillegg per år.

Egenandel kr 4 000 påløper ved takst, tvist eller 10 timer advokatbistand, avhengig av hva som kommer først

Boligkjøperforsikring tegnes hos eiendomsmegler senest ved kontraktsignering og gir rett til advokathjelp inntil 5 år etter overtakelse. Forsikringen betales som del av oppgjøret ved boligkjøpet. Advokatforsikringen fornyes årlig ved faktura fra HELP.

Har du spørsmål? Kontakt HELP på 22 99 99 99 eller post@help.no. Les mer på help.no.

Ved kjøp av landbrukseieendom, herunder også småbruk, og annen kombinasjonseieendom, begrenser forsikringen seg til våningshuset (kundens primærbolig). Meglerforetaket mottar kr 5 600/5 600/5 900 i kostnadsgodtgjørelse, avhengig av boligtype, samt et tillegg på kr 1 000 ved salg av Advokatforsikring for boligeiere. Vi tar forbehold om pris- og vilkårsendringer. Hvis premien ikke er innbetalt ved overtakelse, vil avtalen bli kansellert. For fullstendig informasjon om dekning og vilkår, se help.no.



Et hjem er mer verdt enn et hus, og et hus er mer enn bare vegger.

Det er et sted for å skape gode minner
preget av trivsel, omsorg og trygghet.

For oss som jobber med folks hjem hver
eneste dag, er det naturlig å engasjere oss
sammen med SOS-barnebyer for å gi flere
barn et trygt og godt hjem.

For hvert hjem vi formidler, gir vi derfor
100 kroner til SOS-barnebyers arbeid.

aktiv. +



SOS
BARNEBYER

Forbrukerinformasjon om budgivning



Sist oppdatert med virkning fra 1. juli 2025, i forbindelse med ikrafttredelse av endringer i eiendomsmeglingsloven.

Informasjonen er utarbeidet av Forbrukerrådet, Advokatforeningen ved Lovutvalget for eiendomsmegling, Eiendom Norge og Norges Eiendomsmeglerforbund, på grunnlag av bl.a. eiendomsmeglingsloven § 6-8.

Nedenfor gis en oversikt over de retningslinjer som anbefales ved budgivning på eiendommen. Avslutningsvis gis også en kort oversikt over de viktigste rettsreglene tilknyttet budgivning.

Før det legges inn bud på eiendommen oppfordres budgiver til å sette seg inn i all relevant informasjon om eiendommen, herunder salgsoppgave og tilstandsrapport.

GJENNOMFØRING AV BUDGIVNING:

1. Alle bud skal inngis skriftlig til megler, som formidler disse videre til selger. Med skriftlige bud menes også elektroniske meldinger som e-post og SMS når informasjonen i disse er tilgjengelig også for ettertiden. Kravet til skriftlighet gjelder også budforhøyelser, og motbud (bud fra selger), aksept eller avslag fra selger. Før formidling av bud til selger skal megler innhente gyldig legitimasjon og signatur fra budgiver. Kravet til legitimasjon og signatur er oppfylt for budgivere som benytter e-signatur som f.eks. BankID eller MinID.

2. Et bud bør inneholde eiendommens adresse (eventuelt gnr/bnr), kjøpesum, budgivers kontaktinformasjon, finansieringsplan, akseptfrist, overtakelsesdato og eventuelle forbehold som for eksempel usikker finansiering, salg av nåværende bolig ol. Normalt vil ikke et bud med forbehold bli akseptert før forbeholdet er avklart. Konferer gjerne med megler før bud inngis.

3. Megler skal legge til rette for en forsvarlig avvikling av budrunden. I forbrukerforhold (dvs. der selger er forbruker) skal megleren ikke formidle bud med kortere akseptfrist enn kl. 12.00 første virkedag etter siste annonserte visning. Etter denne fristen bør budgivere ikke sette en kortere akseptfrist enn at megler har mulighet til, så langt det er nødvendig, å orientere selger, budgivere og øvrige interessenter om bud og forbehold. Dersom bud inngis med en frist som åpenbart er for kort til at megleren kan avvikle budrunden på en forsvarlig måte som sikrer selger og interessenter et tilstrekkelig grunnlag

for sine handlingsvalg, vil megler fraråde budgiver å stille slik frist.

4. Megler skal ikke formidle bud med forbehold om at budet eller forbehold i budet skal holdes skjult (hemmelig) for andre budgivere og interessenter.

5. Megleren vil uoppfordret gi sin vurdering av det enkelte bud overfor selger, når budet er gitt innenfor fristene i punkt 3.

6. Megleren skal, så langt det er nødvendig og mulig, holde budgiverne skriftlig orientert om mottatte bud, herunder budets størrelse, forbehold og akseptfrist. Megler skal så snart som mulig bekrefte skriftlig overfor budgivere at budene deres er mottatt. For øvrig vil megler, på forespørsel fra andre, opplyse om aktuelle bud på eiendommen, herunder relevante forbehold.

7. Kopi av budjournal skal gis til kjøper og selger uten ugrunnet opphold etter at handel er kommet i stand. Dersom det er viktig for budgiver å bevare sin anonymitet, bør budet formidles gjennom fullmektig.

8. Etter at handel har kommet i stand, eller dersom en budrunde avsluttes uten at handel er kommet i stand, kan en budgiver kreve kopi av budjournalen i anonymisert form.

VIKTIGE AVTALERETTSLIGE FORHOLD:

1. Det eksisterer ingen angrerett ved salg/kjøp av fast eiendom.

2. Når et bud er inngitt til megler og innholdet i budet er formidlet til selger (slik at selger har fått kunnskap om budet), kan budet ikke kalles tilbake. Budet er da bindende for budgiver frem til akseptfristens utløp, med mindre budet før denne tid avslås av selger eller budgiver får melding om at eiendommen er solgt til en annen. Man bør derfor ikke gi bud på flere eiendommer samtidig dersom man ikke ønsker å kjøpe flere enn en eiendom.

3. Selger står fritt til å forkaste eller akseptere ethvert bud, og er for eksempel ikke forpliktet til å akseptere høyeste bud.

4. Når en aksept av et bud har kommet frem til budgiver innen akseptfristens utløp er det inngått en bindende avtale.

5. Husk at et eventuelt bud fra selger til kjøper (såkalte «motbud»), avtalerettslig er et bindende tilbud som medfører at det foreligger en avtale om salg av eiendommen dersom budet i rett tid aksepteres av kjøper.

For eiendommen:

Adresse: Senterveien 2
1930 AURSKOG

Meglerforetak: Aktiv Eiendomsmegling
Saksbehandler: Kenneth Sverre

Telefon: 930 29 613
E-post: kenneth.sverre@aktiv.no

Oppdragsnummer:

Undertegnede gir herved følgende bud på ovennevnte eiendom:

Kjøpesum: Kr. _____

Beløp med bokstaver: Kr. _____

+ omkostningert iht. opplysninger i salgsoppgaven

Dette budet er bindende for undertegnede frem til og med den: _____ Kl. _____

Dersom annet ikke er angitt gjelder budet til kl. 15.00 første virkedag etter siste annonserte visning. I forbrukerforhold vil bud med kortere akseptfrist enn til kl. 12.00 første virkedag etter siste annonserte visning ikke bli viderefordlet til selger.

Eventuelle forbehold: _____

Undertegnede er kjent med at selger står fritt til å godta eller forkaste ethvert bud. Likeledes er undertegnede klar over at budet er bindende for budgiver når det er kommet til selgers kunnskap. Handelen er juridisk bindende for begge parter dersom budet aksepteres innen akseptfristen. Undertegnede er kjent med at budjournalen vil bli forelagt kjøper og selger når handel er sluttet.

Ønsket overtakelsesdato: _____

Budet baseres på opplysninger og salgsvilkår som fremkommer av salgsoppgave datert: _____

Kjøpet vil bli finansiert slik:

Låneinstitusjon: _____ Referanse og tlf nr.: _____

Lånt kapital: _____ Kr.: _____

Egenkapital: _____ Kr.: _____

Totalt: _____ Kr.: _____

Egenkapital består av: Salg av nåværende bolig eller fast eiendom Disponibelt kontantbeløp (bankinnskudd)

Jeg gir bud som: Forbruker Ledd i næringsvirksomhet / juridisk person (selskap)

Jeg samtykker til bruk av elektronisk kommunikasjon: Ja Nei

Navn: _____

Navn: _____

Fødselsnr. (11 siffer): _____

Fødselsnr. (11 siffer): _____

Adresse: _____

Adresse: _____

Postnr.: _____ Sted: _____

Postnr.: _____ Sted: _____

Tlf.: _____ E-post: _____

Tlf.: _____ E-post: _____

Dato.: _____ Sign: _____

Dato.: _____ Sign: _____

Kopi av legitimasjon

Kopi av legitimasjon

aktiv.
Tar deg videre