



aktiv.

Træna 8, 5363 ÅGOTNES

**Flott enebolig over 3 plan. Usjenert og med gode solforhold. Utleidel i underetasje! Rolig og familievennlig område.**



Eiendomsmegler MNEF | Fagansvarlig | Jr.

## Torbjørn Folgerø

**Mobil** 404 74 045

**E-post** torbjorn.folgero@aktiv.no

### Aktiv Bergen Vest

Hallheimslien 12, 5184 OLSVIK. TLF. 55 59 05 00

## Nøkkelinformasjon

**Prisant.:** Kr 3 590 000,-  
**Omkostn.:** Kr 90 990,-  
**Total ink omk.:** Kr 3 680 990,-  
**Selger:** Joar Lambrechts

**Salgsobjekt:** Enebolig  
**Eierform:** Eiet  
**Byggeår:** 1950  
**BRA-i/BRA Total** 146/146 kvm  
**Tomtstr.:** 897.3 m<sup>2</sup>  
**Soverom:** 4  
**Antall rom:** 6  
**Gnr./bnr.** Gnr. 27, bnr. 38  
**Oppdragsnr.:** 1505240191

# Velkommen til visning!

Aktiv eiendomsmegling v/ Torbjørn Folgerø har gleden av å presentere Træna 8! En flott enebolig over 3 plan. Boligen ligger fint til i et rolig og familievennlig område. Hybel i underetasje som per idag leies ut for 8000,-/mnd. Eiendommen har beliggenhet på Fløythaugen på Sotra. Fra eiendommen er det få minutters kjøring til skoler, dagligvarebutikker og en rekke industriarbeidsplasser på Ågotnes.

Rolig og familievennlig område  
Varmepumpe og vedovn  
Gode solforhold  
4 store soverom  
2 kjøkken  
Stor terrasse  
Flotte turmuligheter i nærområdet  
Utleiedel i underetasje

Hjertlig velkommen på visning!



# Innhold

Nøkkelinformasjon .....	2
Om eiendommen .....	4
Tilstandsrapport .....	21
Egenerklæring .....	38
Nabolagsprofil .....	43
Budskjema .....	63

# Om eiendommen

## Om boligen

### Areal

BRA - i: 146 m<sup>2</sup>

BRA totalt: 146 m<sup>2</sup>

TBA: 57 m<sup>2</sup>

### Bruksareal fordelt på etasje

#### Kjeller

BRA-i: 52 m<sup>2</sup>

#### 1. etasje

BRA-i: 65 m<sup>2</sup>

#### 2. etasje

BRA-i: 29 m<sup>2</sup>

### TBA fordelt på etasje

#### 1. etasje

57 m<sup>2</sup>

### Tomtetype

Eiet

### Tomtestørrelse

897.3 m<sup>2</sup>

### Tomtebeskrivelse

Tomten er opparbeidet med gruslagt tilkomst, biloppstillingsplasser, plen og diverse beplantning.

### Beliggenhet

Eiendommen har beliggenhet på Fløythaugen på Sotra. Fra eiendommen er det få minutters kjøring til skoler, dagligvarebutikker og en

rekke industriarbeidsplasser på Ågotnes. Fra boligen er det kort kjøreavstand til Sartor senter med blant annet utvalg av klesbutikker, dagligvarebutikker som blant annet Coop OBS og flere spisesteder. I tillegg har senteret egen kino og bingo.

#### **Adkomst**

Det vil bli satt opp visningsskilt under visning.

#### **Bygningssakkyndig**

Mats Hansen

#### **Type takst**

Tilstandsrapport

#### **Byggemåte**

Informasjon om byggemåte er hentet fra tilstandsrapport utført av takstmann Mats Hansen:

Grunn og fundamenter: Fundamentert på antatt faste masser av komprimert sprengstein/grov pukk på fjell, det er ikke foretatt grunnundersøkelser. Gulv mot grunn av betong- og trekonstruksjoner. Grunnmur og fundamenter av murkonstruksjoner.

Yttervegger: Ytterveggkonstruksjoner over grunnmur er oppført i trekonstruksjoner, utvendig er veggene kledd med liggende trekledning

Takkonstruksjoner: Takkonstruksjonen er utført som saltakskonstruksjon av tresperrer, taket er tekket med skiferstein.

Vinduer: Vinduer med isolerglass i trekarmer.

Etasjeskiller: Etasjeskiller av trebjelkelag

Tilstandsgradene definerer tilstanden på diverse ting og rom i boligen etter dagens standardkrav.

Tilstandsgrad 0: Ingen symptomer

Tilstandsgrad 1: Svake symptomer

Tilstandsgrad 2: Middels kraftige symptomer

Tilstandsgrad 3: Kraftige symptomer (også sammenbrudd og total funksjonssvikt)

Følgende er beskrevet av takstmann:

Deler av boligen som har mottatt tilstandsgrad 2:

Yttervegger:

- Over forventete levetid er overskredet på trekledningen. Det er ikke etablert tilstrekkelig lufting bak kledningen.

Vinduer og ytterdører:

- Som følge av alder på de eldste vinduene og dørene bør disse jevnlig kontrolleres for punkterte vindusruter og råteskader i karm/belistning. Grunnet alder på de eldste vinduene og dørene vil restlevetid være vanskelig og anslå. Vinduer bør skiftes ved behov. Det er morkne pakninger på enkelte av de eldste vinduene, vedlikehold/utskiftning må påregnes. Det er avskalling på enkelte vinduskarmer utvendig og innvendig, vedlikehold må påregnes. I underetasjen er det avskalling/skader på karmer/foringer (kloremerker etter husdyr), vedlikehold må påregnes. De eldste vinduene bør skiftes ut.

Takkonstruksjon, takteking og skorstein over tak

- Konstruksjonen er fra byggeår, det må derfor påregnes et avvik i forhold til dagens standard. Takkonstruksjonen vil fungere til tross for alder og konstruksjonsmåte

Undertak, lekter og ytterteking (taktekingen)

- I følge eier er taktekingen utbedret i 2018, selve skiferstein er av eldre dato. Taktekingen på undersiden av skiferstein lar seg ikke kontrollere. Tilstandsgrad 2 settes for å opplyse om risiko ved eldre skiferstein. Se selger egenerklærings skjema vedrørende pipe, det er gitt anbefaling ved forrige inspeksjon om utbedringer

Loft (konstruksjonsoppbygging)

- I knekottene er ikke isolasjonen plassert fagmessig lagt (isolasjonen ligger stedvis løst), "opprydning" av isolasjon bør utføres for å oppnå tiltenkt isolasjonsevne. I knekottene er ikke plastfolien montert fagmessig (plasten ligger løst/er ikke tilstrekkelig klemt). Plastfolien må monteres/klemmes tilstrekkelig for å unngå kondens i knekottene

Kjøkken

- Det er fuktskader på panelen over benkeplaten på kjøkkenet i 1. etasje, utbedringer må påregnes. I underetasjen er det lekkasje fra avløpsrørene som er tilkoblet oppvaskkummen, utbedring må påregnes.

WC og innvendige vann- og avløpsrør

- Mer enn forventet brukstid er oppbrukt på sluk- og avløpsløsning. Som følge av alder må sluk jevnlig kontrolleres og rengjøres. For utbedring må sluk og avløpsrør skiftes ut. Mer enn forventet brukstid er oppbrukt på vannforsyningsrørene. Som følge av alder må rørene jevnlig kontrolleres for sprekker og lekkasjer. For utbedring må rørene skiftes ut

Varmtvannsbereder:

- Det er i dag innført krav om at varmtvannsberedere av denne størrelsen ikke skal være tilkoblet med vanlig stikkontakt, men være såkalt fast tilkoblet. Da vil du unngå risiko for varmgang og brann. For utbedring må tilkoblingen skiftes ut til fast tilkobling

Ventilasjon

- Det er ikke etablert tilstrekkelig ventilering på våtrommene. Ved oppgradering av våtrommene må ventilering utbedres. I underetasjen var det tydelig høy luftfuktighet

Elektrisk anlegg og samsvarserklæring

- Det er ikke opplyst om forrige tilsyn av anlegget. Det må utføres el.kontroll (av autorisert kontrollør) av hele anlegget. Det hefter en risiko for pålegg om utbedringer på elektriske anlegg etter utført utvidet kontroll.

Deler av boligen som har mottatt tilstandsgrad 3:

Byggegrunn, fundamenter, grunnmur, drenering og sikring mot vann og fuktighet:

Mer enn halvparten av forventet levetid på drenering er overskredet. Det er ikke benyttet diffusjonstetting mot

grunn og fuktsikringen oppfyller ikke krav til sikring etter dagens forskrifter.

Dreneringen bør kontrolleres jevnlig

der det lar seg gjøre. For utbedring av dreneringen må dreneringen skiftes ut,

tidspunktet for når dette er

nødvendig er vanskelig å si.

Det er ikke observert grunnmursplast/knotteplast (utvendig fuktsikring) eller

tilsvarende utvendig. Manglende

knotteplast vil øke risikoen for fuktvandring i murene.

Takstmannens prisvurdering ved utskiftning antas mellom Kr. 100 000. - og 300.000.-

Våtrom Overflate vegger og himling:

Over forventete levetid for overflatene er overskredet på badene og har skader. Som følge av alder på overflatene

bør det påregnes at disse må oppgraderes innen rimelig tid.

Det er påvist at våtrommene er oppført etter eldre forskrifter. Utifra alder kan skader plutselig oppstå på eldre bad.

Våtrommene må oppgraderes for å tåle normal bruk etter dagens krav.

Det er skader på enkelte av baderomsplatene. Enkelte av baderomsplatene har ikke bunnlist.

Panelen i underetasjen har begynt å svulle og må skiftes ut.

På badet er det plassert vindu i dusjsonen. Vinduet og omkringliggende konstruksjoner har ikke egnet materiale

for plassering i våtsone. Dagens løsning utgjør en risiko med tanke fremtidige fuktskader.

Takstmannens prisvurdering ved utskiftning antas mellom Kr. 50.000. - og 100.000.-

Våtrom Overflate gulv:

Over halve forventete levetid for overflatene er overskredet på badet. Det er påvist at våtrommene er oppført etter eldre forskrifter. Det ble ikke målt tilstrekkelig fall mot sluk i henhold til gjeldende forskrifter.

Minimumskravet for membranoppkant ved dørterskel er ikke oppfylt.

Det ble registrert bom i enkelte fliser. Takstmannens prisvurdering ved utskiftning antas mellom Kr. 50.000. - og 100.000.-

Våtrom Membran, tettesjiktet og sluk:

Mer enn halvparten av forventet brukstid er oppbrukt på slukløsning og membran.

Støpejernsluk er av eldre dato og anses som utdatert. Takstmannens prisvurdering ved utskiftning antas mellom Kr. 50.000. - og 100.000.-

### **Sammendrag selgers egenerklæring**

Kjenner du til om det er utført arbeid på bad/våtrom?

- Ja, kun av ufaglært/egeninnsats/dugnad. Det er blitt byttet vegger og takplater på bad, med egeninnsats.

Kjenner du til om det er/har vært tilbakeslag av avløpsvann i sluk eller lignende?

- Det har kommet kloakk opp av rør i kjelleren, pga brul av feil talett papir som ikke løser seg godt i vann .

Kjenner du til feil eller om har vært utført arbeid/kontroll på vann/avløp?



- Det er blitt sett med kamera fra vitek, at det er i overgangen mellom kjeller leilighet på bad, og hoved kloakkrør. Der er det en liten kant som papir kan hekte seg opp, og tette kloakk rør.

Kjenner du til om det er/har vært problemer med drenering, fuktinnsig, øvrig fukt eller fuktmerker i underetasje/kjeller?

- Det lekker litt fra vannfilter i kjeller.

Kjenner du til om det er/har vært utettheter i terrasse/garasje/tak/fasade?

- Det har vært lekkasje i tak i inngang parti under ompikring av skifer i 2018

Kjenner du til om det er/har vært problemer med ildsted/skorstein/pipe f.eks. dårlig trekk, sprekker, pålegg, fyringsforbud eller lignende?

- Har ikke fått fyringsforbud. Med det e blir anbefalt å ligge i piperør.

Kjenner du til om det er/har vært f.eks. sprekker i mur, skjeve gulv eller lignende?

- Det er skjeve gulv i huset.

Kjenner du til om det er/har vært sopp/råteskader/insekter/skadedyr på eiendommen som rotter, mus, maur eller lignende?

- Det er pr idag bokser for gnager gift, og det er blitt tatt rotter og mus i huset. Det er blitt sett innsekter, som skjeggkre, edderkopper, og sukker maur.

Kjenner du til om det er/har vært skjeggkre i boligen?

- Det er blitt observert.

Kjenner du til om det er/har vært utført arbeid på el-anlegget eller andre installasjoner (f.eks. oljetank, sentralfyr, ventilasjon)?

- Ja, kun av faglært. Skiftet nye automat sikringer. Arbeid utført av Sec.

Kjenner du til om ufaglærte har utført arbeid som normalt bør utføres av faglærte, utover det som er nevnt tidligere (f.eks. drenering, murerarbeid, tømmerarbeid etc)?

- Det er blitt bygger på terrassen og levegg med egeninnsats.

Kjenner du til om det har vært utført arbeid på terrasse/garasje/tak/fasade?

- Ja, kun av ufaglært/egeninnsats/dugnad. Taket ble ommspikret i 2018 av egeninnsats.

Selges eiendommen med utleiedel, leilighet, hybel eller tilsvarende?

Ja, leiligheten er utleid pr. idag.

Kjenner du til om det er innredet/bruksendret/bygget ut i kjeller eller loft eller andre

deler av boligen?

- Jeg er usikker på om det er søkt bruksendring av forrige eier.

Er det andre forhold av betydning ved eiendommen som kan være relevant for kjøper å vite om (f.eks. rasfare, tinglyste forhold eller private avtaler)?

- Veien til huset er det bare bruksrett.

## **Innhold**

Areal og fordeling pr etasje

U.etg: 52 kvm BRA-i / 46 kvm P-rom

1.etg: 65 kvm BRA-i / 65 kvm P-rom

2.etg: 29 kvm BRA-i / 29 kvm P-rom

Boligen går over 2 plan og følgende rom er inkludert i P-rom:

BRA-i:

Underetasje: Entré(3,9m<sup>2</sup>), gang(6,8m<sup>2</sup>), bad(5,7m<sup>2</sup>), soverom(7,6m<sup>2</sup>), stue(14,1m<sup>2</sup>), kjøkken(5m<sup>2</sup>), bod(6,2m<sup>2</sup>).

1. Etasje: Entré(2,4m<sup>2</sup>), gang(7,5m<sup>2</sup>), bad(3,2m<sup>2</sup>), soverom(9,3m<sup>2</sup>), stue(31,7m<sup>2</sup>), kjøkken(9,4m<sup>2</sup>).

2. Etasje: Trappegang(7,5m<sup>2</sup>), soverom(10,3m<sup>2</sup>), soverom(10,7m<sup>2</sup>).

## **Standard**

Velkommen til Træna 8

Innvendige overflater

Gulv: Entré i underetasjen og badene har flislagte gulv, resterende rom har laminat og parkettgulv.

Vegger: Badet i 1. etasje har baderomsplater, badet i underetasjen har panel, resterende rom har tapet og panel.

Tak: Malte flater og panel.

Entré: Velkommen inn! I entre i både hoveddel og i underetasje er det plass til å henge av seg både ytterklær og sko.

Kjøkken: Romslig kjøkken i 1 etasje. Profilerte fronter og riktigt med skap- og benkeplass. Her er det integrert induksjonsplatetopp, stekeovn og mikrobølgeovn. Det er opplegg for oppvaskmaskin.

Stue: Stor stue både i hoveddel og i leiligheten i underetasje. Begge stuen har store vindusflater som bidrar til godt lysinnslipp. I hoveddelen er det varmepumpe og vedovn.

Soverom: Boligen har 4 soverom. Alle soverommene er av god størrelse og kan enkelt møbleres med seng, nattbord og garderobeløsning.

Bad: Begge badene har flislagt gulv. Bad er av enklere standard. I underetasjen er det dusjkabinett og opplegg til vaskemaskin.

Andre opplysninger:

- Det er utført utbedringer på taktekkingen i 2018, skiferstein er original stein fra byggeår.
- Platet veggene i stuen i 2024.

### **Innbo og løsøre**

Bransjens liste over løsøre og tilbehør legges til grunn for salget dersom ikke annet fremkommer av salgsoppgaven. Listen følger vedlagt salgsoppgaven. Det er full avtalefrihet om hva som skal følge med bolig og fritidsbolig ved salg. Hvis hvitevarer og/eller annet teknisk utstyr medfølger, gis det ingen garantier i forhold til tilstand, funksjonalitet og levetid på disse.

### **Hvitevarer**

Kun hvitevarer som er spesifikt angitt i salgsoppgaven, følger med. Dette gjelder uavhengig av om hvitevaren(e) eventuelt kan anses som integrerte.

### **Parkering**

Perkering på gruset oppstillingsplass på egen tomt.

### **Forsikringsselskap**

If

### **Polisenummer**

211105756-S08

### **Radonmåling**

Det gjøres oppmerksom på utleiers plikt til å radonmåle utleieenheter. Målt årsmiddelverdi skal være under 200 Bq/m<sup>3</sup> (becquerel per kubikkmeter) i oppholdsrom. I tillegg skal tiltak for å redusere radonnivået alltid gjennomføres dersom det overstiger 100 Bq/m<sup>3</sup>. Selger har ikke foretatt radonmåling. Interessenter gjøres oppmerksom på at det som resultat av fremtidige målinger, vil kunne bli

nødvendig å treffe radonreducerende tiltak. Slike eventuelle tiltak vil da måtte bekostes og utføres av kjøper.

### **Diverse**

Terrasse ved inngangsparti er bygget ca. 1/2meter utover tomtegrensen. Deler av utebod/skjul og deler av oppstillingsplass ligger også utenfor tomtegrensen.

Underetasjen er pr idag leid ut. Her er det avtalt en husleie på kr.8000.

Det blir opp til ny eier å bestemme, men nåværende kontrakt løper til det blir sagt opp av en av partene, 3 måneder oppsigelsestid.

Leier har egen strømmåler og må tegne eget abonnement. Tv/internett, vann- og avløpsavgifter er inkludert i leien.

I følge Øygarden kommune foreligger det ikke noen byggetegninger, ferdigattest eller midlertidig brukstillatelse. Konferer megler for mer informasjon.

## Energi

### **Oppvarming**

Varmekabler i underetasjen, varmepumpe, vedovn.

### **Energikarakter**

G

### **Energifarge**

Rød

### **Info energiklasse**

Alle som skal selge eller leie ut eiendom må som hovedregel energimerke boligen og fremskaffe en energiattest. Unntak gjelder blant annet for frittstående bygninger med bruksareal på mindre enn 50 m<sup>2</sup>. Det er eier som plikter å fremlegge energiattest og eier er selv ansvarlig for at opplysningene er riktige. For ytterligere informasjon se [www.energimerking.no](http://www.energimerking.no). Dersom eier har energimerket boligen vil komplett energiattest fås ved henvendelse til megler.

Eier har ikke energimerket eiendommen og interessenter må derfor legge til grunn at eiendommen har energimerke G.

## Økonomi

**Tot prisant. ekskl. omk.**

Kr 3 590 000

**Kommunale avgifter**

Kr 10 439

**Kommunale avgifter år**

2023

**Info kommunale avgifter**

Årsprognose for 2024 er 11 250,75 kr.

**Info eiendomsskatt**

Det er ikke eiendomsskatt i Øygarden kommune.

**Formuesverdi primær**

Kr 532 585

**Formuesverdi primær år**

2022

**Formuesverdi sekundær**

Kr 2 023 822

**Formuesverdi sekundær år**

2022

**Info formuesverdi**

Formuesverdien fastsettes med utgangspunkt i en kvadratmeterpris som beregnes av Statistisk sentralbyrå (SSB). Kvadratmeterprisen skal gi uttrykk for en estimert markedsverdi per kvadratmeter og bygger på statistiske opplysninger om omsatte boliger, herunder boligens beliggenhet, areal, byggeår og type bolig. Det tas også hensyn til om boligen ligger i et område som er tett eller spredt bebygget. Ut fra kvadratmeterprisene til SSB fastsetter Skatteetaten årlige kvadratmeterprissatser. Disse satsene utgjør henholdsvis 25 prosent av kvadratmeterprisene for primærboliger (der boligeier er folkeregistrert per 1. januar) og 90 prosent for sekundærboliger (alle andre boliger) for inntektsåret 2021. Formuesverdien fastsettes ved å multiplisere kvadratmetersatsen med boligens areal (P-ROM/BOA). For fritidseiendom settes formuesverdi til 30% av eiendommens markedsverdi.

**Tilbud lånefinansiering**

Aktiv Eiendomsmedling samarbeider med sparebankene i Eika Alliansen om formidling av finansielle tjenester. Ta gjerne kontakt med megler for formidling av et uforpliktende tilbud om finansiering. Meglerforetaket kan motta provisjon ved formidling av finansielle tjenester.

## Offentlige forhold

### Eiendommens betegnelse

Gårdsnummer 27, bruksnummer 38 i Øygarden kommune.

### Tinglyste heftelser og rettigheter

På eiendommen er det tinglyst følgende heftelser og rettigheter som følger eiendommens matrikkel ved overskjøting til ny hjemmelshaver:

4626/27/38:

28.07.1949 - Dokumentnr: 4305 - Bestemmelse om veg

Rettighetshaver: Knr:4626 Gnr:27 Bnr:38

Med flere bestemmelser

Gjelder denne registerenheten med flere

10.05.1947 - Dokumentnr: 2351 - Registrering av grunn

Denne matrikkelenhet opprettet fra:

Knr:4626 Gnr:27 Bnr:13

01.01.2020 - Dokumentnr: 247003 - Omnummerering ved kommuneendring

Tidligere: Knr:1246 Gnr:27 Bnr:38

28.07.1949 - Dokumentnr: 4305 - Bestemmelse om veg

Rettighet hefter i: Knr:4626 Gnr:27 Bnr:13

Rettighet hefter i: Knr:4626 Gnr:27 Bnr:38

Rettighet hefter i: Knr:4626 Gnr:27 Bnr:708

Rettighet hefter i: Knr:4626 Gnr:27 Bnr:709

Med flere bestemmelser

Gjelder denne registerenheten med flere

10.11.1972 - Dokumentnr: 9286 - Bestemmelse om veg

Rettighet hefter i: Knr:4626 Gnr:27 Bnr:13

Rettighet hefter i: Knr:4626 Gnr:27 Bnr:708

Rettighet hefter i: Knr:4626 Gnr:27 Bnr:709

Med flere bestemmelser

Gjelder denne registerenheten med flere

### **Ferdigattest/brukstillatelse**

I følge opplysninger fra Øygarden kommune foreligger det verken midlertidig brukstillatelse eller ferdigattest på eiendommen, og plan- og bygningslovens formelle forutsetning for lovlig bruk av eiendommen kan derfor ikke dokumenteres.

Som et utgangspunkt skal det foreligge ferdigattest. Det er innført bestemmelser i plan- og bygningsloven som sier at ferdigattest ikke vil bli gitt for oppførte bygg som er søkt før 1. januar 1998. Det kan dermed ikke søkes om ferdigattest for slike bygg. Dette betyr ikke at ulovlig oppførte bygg blir lovlige, men bare at byggesaken ikke lenger skal avsluttes med ferdigattest. Det skal uansett foreligge midlertidig brukstillatelse. Midlertidig brukstillatelse er en forutsetning for at et tiltak kan tas i bruk. Manglende midlertidig brukstillatelse betyr da at bygget ikke er lovlig tatt bruk.

Etter prat med kommunen kan de bekrefte at det varken ligger ferdigattest, midlertidig brukstillatelse eller byggetegninger på boligen. Vi kan derfor ikke avgjøre om hybel i underetasje er godkjent eller ikke. Konferer megler for mer informasjon.

### **Vei, vann og avløp**

Eiendommen har adkomst via privat vei. ( Det foreligger veirett )  
Privat vann fra brunn. Septiktank.

### **Regulerings og arealplaner**

I følge Øygarden kommune er området uregulert og i henhold til kommuneplanen er grunnen avsatt til boligbebyggelse.

Kommuneplan

PlanID: 124620070034

Arealbruk: Boligbebyggelse

### **Adgang til utleie**

Det er ikke kjent at det foreligger offentligrettslige regler som er til hinder for at hele eiendommen leies ut.

### **Kommentar bo- og driveplikt**

Det er ikke bo- og driveplikt på eiendommen.

### **Kommentar konsesjon**

Erverv av eiendommen er konsesjonsfritt.

### **Kommentar odelsrett**

Det er ikke odel på eiendommen.

## Kontraktsgrunnlag

### Salgs- og betalingsvilkår

Eiendommen skal overleveres til kjøper i tråd med det som er avtalt. Det er viktig at kjøper setter seg grundig inn i alle salgsdokumentene, herunder salgsoppgave, tilstandsrapport og selgers egenerklæring. Kjøper anses kjent med forhold som er tydelig beskrevet i salgsdokumentene. Forhold som er beskrevet i salgsdokumentene kan ikke påberopes som mangler. Dette gjelder uavhengig av om kjøper har lest dokumentene. Alle interessenter oppfordres til å undersøke eiendommen nøye, gjerne sammen med fagkyndig, før bud inngis. Kjøper som velger å kjøpe usett, kan som hovedregel ikke gjøre gjeldende som mangel noe kjøper burde blitt kjent med ved undersøkelse av eiendommen, eller som er tydelig beskrevet i salgsdokumentene. Hvis noe trenger avklaring, anbefaler vi at kjøper rådfører seg med eiendomsmegler eller en fagkyndig før det legges inn bud.

Kjøper har krav på at eiendommen er i henhold til avtalen. Hvis det ikke er avtalt noe særskilt, kan eiendommen ha en mangel dersom den ikke er slik kjøper må kunne forvente ut ifra blant annet boligens alder, type og synlige tilstand. Det samme gjelder hvis det er holdt tilbake eller gitt uriktige opplysninger om eiendommen som ikke er rettet i tide på en tydelig måte, og man må gå ut fra at opplysningen har virket inn på avtalen. En bolig som har blitt brukt i en viss tid, har vanligvis blitt utsatt for slitasje, og skader kan ha oppstått. Slik bruksslitasje må kjøper regne med, og det kan avdekkes enkelte forhold etter overtakelse som gjør utbedringer nødvendig. Normal slitasje og skader som trenger utbedring, er innenfor hva kjøper må forvente, og vil ikke utgjøre en mangel.

Boligen kan også ha en mangel hvis opplyst areal avviker fra faktisk størrelse. Avviket må være minst 2 prosent, og minst 1 kvadratmeter. Det er likevel ikke en mangel dersom selger godtgjør at kjøperen ikke la vekt på opplysningen, jf. avhendingsloven § 3-3 (2).

Ved beregning av et eventuelt prisavslag eller erstatning, må kjøper selv dekke tap/kostnader opp til et beløp på kr 10 000 (egenandel). Egenandel kommer først på tale når det er konstatert mangel ved eiendommen.

Hvis kjøper ikke er forbruker, selges eiendommen "som den er", og selgers ansvar er da begrenset, jf. avhl. § 3-9, første ledd 2. pkt. Avhl. § 3-3 (2) fravikes, og hvorvidt et innendørs arealavvik karakteriseres som en mangel vurderes etter avhl. § 3-8. Informasjon om kjøpers undersøkelsesplikt, herunder oppfordringen om å undersøke eiendommen nøye, gjelder også for kjøpere som ikke anses som forbrukere. Med forbrukerkjøp menes kjøp av eiendom når kjøperen er en fysisk person som ikke hovedsakelig handler som ledd i næringsvirksomhet.

### Overtakelse

Overtakelse etter nærmere avtale med selger.



Dersom annet ikke avtales, sendes skjøte/hjemmelsdokument for tinglysing i etterkant av overtakelse.

### **Budgivning**

#### Budgivning i forbrukerforhold

Budgivere oppfordres til å legge inn bud elektronisk. Dette gjøres på eiendommens hjemmeside på aktiv.no, ved å bruke «Gi bud»-knappen. Ved elektronisk budgivning, samtykker budgiver til elektronisk kommunikasjon. Eiendomsmegler skal legge til rette for en forsvarlig avvikling av budrunden og kan ikke videreformidle bud med en kortere akseptfrist enn kl. 12.00 første virkedag etter siste annonserte visning. Etter klokken 11:30 anbefaler vi akseptfrist på minimum 30 minutter. Bud bør legges inn i god tid før konkurrerende buds akseptfrist utløper. For øvrig henvises til forbrukerinformasjon om budgivning i salgsoppgaven. Oppdragsgiver er oppfordret til å ikke ta imot bud direkte fra budgiver, men å henvise budgiver videre til megler. Som kjøper vil du få forelagt kopi av budjournal. Alle bud vil bli gjort kjent for kjøper og selger i handelen. Øvrige budgivere kan be om å få en kopi av budjournal i anonymisert form.

#### Budgivning utenfor forbrukerforhold

Budgivere oppfordres til å legge inn bud elektronisk. Dette gjøres på eiendommens hjemmeside på aktiv.no, ved å bruke «Gi bud»-knappen. Ved elektronisk budgivning, samtykker budgiver til elektronisk kommunikasjon. Det anbefales at hvert bud har en akseptfrist som muliggjør en forsvarlig avvikling av budrunden. Vi anbefaler minimum 30 minutter akseptfrist. Oppdragsgiver er oppfordret til å ikke ta imot bud direkte fra budgiver, men å henvise budgiver videre til megler.

Opplysningene i salgsoppgaven er godkjent av selger. Alle interessenter oppfordres imidlertid til grundig besiktigelse av eiendommen, gjerne sammen med fagmann før bud inngis.

### **Omkostninger kjøpers beskrivelse**

3 590 000 Prisantydning

---

#### Omkostninger

15 100 Boligkjøperforsikring – fem års varighet (valgfritt)

2 800 Boligkjøperforsikring Help Pluss - ett års varighet (valgfritt)

89 750 Dokumentavgift

240 Panteattest kjøper

500 Tinglysningsgebyr pantedokument

500 Tinglysningsgebyr skjøte

---

90 990 Omkostninger totalt

106 090 (med Boligkjøperforsikring - fem års varighet)  
108 890 (med Boligkjøperforsikring inkludert ett år med Help Pluss)

---

3 680 990 Totalpris. inkl. omkostninger  
3 696 090 Totalpris. inkl. omkostninger (med Boligkjøperforsikring - fem års varighet)  
3 698 890 Totalpris. inkl. omkostninger (med Boligkjøperforsikring inkludert ett år med Help Pluss)

---

Regnestykket forutsetter at det kun tinglyses ett pantedokument og at eiendommen selges til prisantydning. Det tas forbehold om endringer i offentlige avgifter/gebyrer.

### **Omkostninger kjøpers beløp**

Kr 90 990

### **Betalingsbetingelser**

Med mindre annet er avtalt forutsettes det at kjøpesum inkludert omkostninger er innbetalt og disponibelt på meglerforetakets klientkonto innen overtakelse.

Kjøpesummen skal innbetales fra norsk finansinstitusjon og/eller fra kjøpers egen konto i norsk finansinstitusjon.

Det forutsettes av skjøtet tinglyses på ny eier, med mindre det er tatt andre forbehold i budgivningen.

### **Hvitvaskingsreglene**

Megler har plikt til å gjennomføre kundetiltak. Hvis kjøper ikke bidrar til at megler får gjennomført kundetiltak og dette fører til at transaksjonen ikke kan gjennomføres eller blir forsinket, misligholder kjøper avtalen. Etter 30 dager er misligholdet vesentlig. Dette gir selger rett til å heve og gjennomføre dekningsalg for kjøpers regning.

### **Personopplysningsloven**

Personopplysninger blir behandlet i samsvar med personopplysningsloven.

### **Boligselgerforsikring**

Selger har tegnet boligselgerforsikring som dekker selgers ansvar etter avhendingsloven begrenset oppad til MNOK 14. I den forbindelse har selger utarbeidet en egenerklæring som kjøper bør gjøre seg kjent med før budgivning.

### **Boligkjøperforsikring**

Vedlagt i salgsoppgaven følger informasjon om Boligkjøperforsikring Pluss og Boligkjøperforsikring fra HELP Forsikring AS. Boligkjøperforsikring er en rettshjelpsforsikring som gir trygghet og profesjonell juridisk hjelp dersom det oppdages uventede feil eller mangler ved boligen de neste fem årene.

Boligkjøperforsikring Pluss har samme dekning som boligkjøperforsikring, med tillegg av fullverdig advokathjelp på viktige rettsområder i privatlivet. Les mer om begge

forsikringene i vedlagte materiell eller på help.no. Det gjøres oppmerksom på at boligkjøperforsikring kun kan tegnes av forbruker. Meglerforetaket mottar kr 4 200/4 600/5 000 i kostnadsgodtgjørelse, avhengig av boligtype, samt et tillegg på kr 1 000 ved salg av Boligkjøperforsikring Pluss.

**Meglers vederlag**

Meglers vederlag: 35 000,-

Grunnpakke: 14 500,-

Oppgjørshonorar: 8 000,-

Markedspakke: 18 000,-

Tilretteleggingsgebyr: 14 900,-

Visninger/overtakelse per stk. 2 500,-

**Oppdragsansvarlig**

Torbjørn Folgerø

Eiendomsmegler MNEF | Fagansvarlig | Jr. Partner

torbjorn.folgero@aktiv.no

Tlf: 404 74 045

Aktiv Bergen Vest AS, Hallheimslie 12

5184 OLSVIK

Tlf: 555 90 500

**Salgsoppgavedato**

13.09.2024

# Vedlegg

Selveier Enebolig  
Træna 8  
5363 Ågotnes

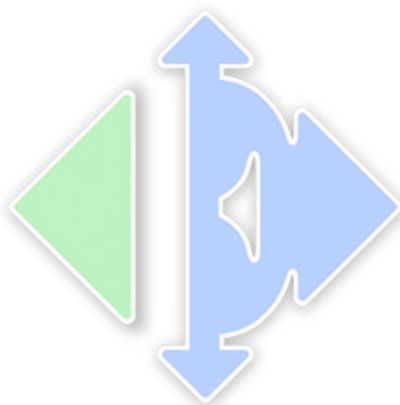

www.e3.no

#### Boligens tekniske tilstand:

Antall TG

0	TG 0	Ingen avvik
2	TG 1	Ingen vesentlige avvik
10	TG 2	Vesentlige avvik
4	TG 3	Store eller alvorlige avvik
0	TG iu	Ikke undersøkt

#### Utført av:

Takstmann

**Mats Hansen**

Dato: 24/06/2024

Rotthaugsgaten 1 C

Bergen 5033

45392791

mats@takstmannmh.no



*Dersom bygningsdelen kun har en tilstandsgrad og ikke er beskrevet, betyr det at det ikke er noen avvik i forhold til det som kan forventes. Alder tatt i betraktning.*

*Takstmannens utdypende vurdering av bygningsdeler med TG 2 og TG 3 finnes på siste siden(e) i denne rapporten.*

Denne rapporten er gyldig i 12 mnd.

**OM EIERSKIFTERAPPORT™**

Rapporten er bygget på BMTFs faglige rammeverk for tilstandsanalyse ved salg av bolig, NS3600 og avhendingslova. I denne tilstandsanalysen legges det stor vekt på å kontrollere bygningsdeler hvor det erfaringsmessig kan oppstå konflikter. Rapporten tilfredsstiller lov om avhending av fast eiendom med endringer i avhendingslova (tryggere bolighandel) fra 1.1.2022.

**AVGRENSNING:**

EIERSKIFTERAPPORT™ er godkjent av Byggmestrenes Takseringsforbund og kan kun benyttes av BMTF-sertifiserte takstmenn. Rapporten er spesielt godt egnet ved eierskifte av boliger. Rapporten erstatter ikke kjøpers undersøkelsesplikt eller selgers opplysningsplikt i henhold til lov om avhending av fast eiendom.

**NIVÅ AV ANALYSEN:**

Tilstandsanalysen utføres ved grundige visuelle observasjoner kombinert med undersøkelser, målinger, bruk av egnede instrumenter og registreringer. Dersom det er mistanke til høyt fuktnivå i vegger mot våtrom, eller i rom under terreng kan tilstandsanalysen omfatte destruktive inngrep som for eksempel hullboring i vegger.

Det kan utføres inngrep i vegg eller etasjeskillere ved bad og i rom under terreng for undersøkelse av fukt ved mistanke til alvorlige avvik. Alle bygningsdeler blir undersøkt, med stor vekt på de områdene som takstmannen, erfaringsmessig, kjenner som svake punkter. Selv om takstmannens analyser er svært grundig, kan det forekomme skjulte feil og mangler.

For bolig er referansenivået for de ulike rom og bygningsdeler gitt som krav til tilstandsgrad TG 1, det vil si uten skader og fagmessig riktig utført og i henhold til gjeldende lov/forskrift som gjelder for den aktuelle boligen der ikke tilleggene angir annet. Generelt er referansenivået byggeforskrifter som var gjeldende når bygningen/bygningsdelen ble byggesøkt.

**LEVETIDSBETRAKTNINGER:**

Når det refereres til levetid er dette basert på takstmannens erfaringstall og Byggforskserien 700.320 Intervaller for vedlikehold og utskifting av bygningsdeler, SINTEF Byggforsk.

Levetidsbetraktningene beregnes med hovedvekt på takstmannens skjønnsmessige vurdering av den enkelte bygningsdelens antatte gjenstående levetid. Dette avhenger også av forskjellige faktorer som kan gjøre seg gjeldende når det gjelder værforhold og bruk.

Levetiden vil variere noe dersom andre kriterier enn teknisk levetid, som for eksempel vedlikehold, estetikk, økonomi, sikkerhet, funksjon eller andre brukerønsker, er lagt til grunn.

**VÆR OPPMERKSOM PÅ**

Egenerklæringskjema skal alltid legges frem for rapportansvarlig før tilstandsanalysen påbegynnes. Dersom egenerklæring ikke foreligger, vil dette komme tydelig frem på en av de siste sidene av rapporten under ovenstående overskrift.

Dersom det er lagt frem dokumentasjon av pågående byggesaker og/eller manglende ferdigattest, og/eller midlertidig brukstillatelse. Så vil også dette komme tydelig frem på en av de siste sidene av rapporten under samme overskrift som over.

**KOSTNADSVURDERING VED TG3**

Dersom det er angitt TG3 på en bygningsdel i denne rapporten, så vil det være angitt et antatt kostnadsoverslag over hva det vil koste å sette den i stand, uten å øke standarden.

**PIPER OG ILDSTEDER:**

Grundig undersøkelse av piper og ildsteder anbefales utført i samråd med offentlige godkjenningsmyndigheter.

**ELEKTRISK ANLEGG OG BRANNFØREBYGGENDE TILTAK:**

Ved omsetning av bolig vil man ofte få endring i bruk av det elektriske anlegget. BMTF anbefaler på generelt grunnlag at en registrert elektroinstallatør foretar en kontroll av boliginstallasjon ved eierskifte.

Dette kan for eksempel være en rapport fra periodisk kontroll av boliginstallasjon i henhold til NEK 405-2, som omfatter kontroll av både det elektriske og det branntekniske anlegget.

# EIERSKIFTERAPPORT™

## MER OM TILSTANDSGRADENE I DENNE RAPPORTEN:

<b>TG 0</b>	TG 0 betyr at bygningsdelen ikke har noen avvik. * Det er ingen tegn til slitasje. * Dokumentert fagmessig godt utført. * Det er ingen merknader.
<b>TG 1</b>	TG1 betyr at bygningsdelen kan ha mindre avvik. * Som forventet i forhold til alder/bruksslitasje. * Strakstiltak anses ikke som nødvendig.
<b>TG 2</b>	TG 2 betyr at bygningsdelen kan ha vesentlige avvik. Eksempler på TG2 kan være at bygningsdelen er: * Feil utført. * Skadet, eller symptomer på skade. * Svært slitt. * Nedsatt funksjon. * Utgått på dato. * Kort gjenværende brukstid. * Det er behov for tiltak i nær fremtid. * Det er grunn til overvåkning av denne bygningsdelen.
<b>TG 3</b>	TG 3 betyr at bygningsdelen kan ha store eller alvorlige avvik. Eksempler på TG3 kan være at bygningsdelen er: * Har total funksjonssvikt * Fyller ikke lenger formålet * Er en fare for liv og helse Det er et akutt behov for tiltak, og/eller det er avvik fra lover eller forskrifter som gjelder for den aktuelle bygningsdelen eller byggverket.
<b>TG iu</b>	TG iu betyr at bygningsdelen ikke er undersøkt. Denne tilstandsgraden skal kun benyttes unntaksvis. Eksempler kan være: * Snødekket tak og krypekjeller uten inspeksjonsmulighet på tidspunktet for analysen * Bygningsdelen, arealet eller rommet er ikke tilgjengelig for inspeksjon på tidspunktet for analysen

## EIENDOMSDATA:

<b>Matrikkeldata:</b>	Gnr:27, Bnr: 38
<b>Hjemmelshaver:</b>	Joar Lambrechts
<b>Seksjonsnr:</b>	-
<b>Festenr:</b>	-
<b>Andelsnr:</b>	-
<b>Tomt:</b>	897 m <sup>2</sup>
<b>Konsesjonsplikt:</b>	Nei
<b>Adkomst:</b>	Offentlig
<b>Vann:</b>	Privat
<b>Avløp:</b>	Privat
<b>Regulering:</b>	Ikke fremvist
<b>Offentl. avg. pr. år:</b>	-
<b>Forsikringsforhold:</b>	-
<b>Ligningsverdi:</b>	Fastsettes av skatteetaten
<b>Byggeår:</b>	1950

## BEFARINGEN:

<b>Befaringsdato:</b>	10.06.2024
<b>Forutsetninger:</b>	Det var ingen hindringer på befaringsdagen. Klimatiske forhold som temperaturforandringer, nedbørsmengde m.m. vil kunne påvirke boligen. Se pkt. Tilleggsopplysninger for ytterligere informasjon.
<b>Oppdragsgiver:</b>	Joar Lambrechts
<b>Tilstede under befaringen:</b>	Hjemmelshaver
<b>Fuktmåler benyttet:</b>	Protimeter MMS 2

## OM TOMTEN:

Tomten er opparbeidet med gruslagt tilkomst, biloppstillingsplasser, plen og diverse beplantning.

**OM BYGGEMETODEN:**

Fundamentert på antatt faste masser av komprimert sprengstein/grov pukk på fjell, det er ikke foretatt grunnundersøkelser. Gulv mot grunn av betong- og trekonstruksjoner. Grunnmur og fundamenter av murkonstruksjoner. Etasjeskiller av trebjelkelag. Ytterveggkonstruksjoner over grunnmur er oppført i trekonstruksjoner, utvendig er veggene kledd med liggende trekledning. Vinduer med isolerglass i trekarmen. Takkonstruksjonen er utført som saltakskonstruksjon av tresperrer, taket er tekket med skiferstein.

**OVERORDNET FAGLIG VURDERING AV EIENDOMMEN:**

Ved avhending av eiendommen gjøres det oppmerksom på selgers opplysningsplikt og kjøpers undersøkelses plikt i.h.t. Lov om avhending. Eventuelle avvik som er funnet og kontrollert på befaringsdagen står nærmere beskrevet under den aktuelle bygningsdelen.

Det gjøres oppmerksom på at boligens alder tilsier at det ved ombygning/modernisering/endring kan fremkomme feil og mangler. En må være klar over at boligen opprinnelig er fra 1950 og at bygningsdeler som ikke er skiftet kan være på slutten av sin levetid. Det er viktig å påpeke at bygningen anses å være oppført i henhold til de forskrifter og byggemetoder som var gjeldende da boligen ble oppført. Oppføring av boliger i Norge er underlag en rekke forskrifter og ulike bygningskrav, på bakgrunn av boligens alder må det derfor påregnes et avvik i forhold til dagens regelverk og standarder for oppføring av bolig.

**ANNET:****Beliggenhet:**

Eiendommen har beliggenhet på Fløythaugen på Sotra. Fra eiendommen er det få minutters kjøring til skoler, dagligvarebutikker og en rekke industriarbeidsplasser på Ågotnes. Fra boligen er det kort kjøreavstand til Sartor senter med blant annet utvalg av klesbutikker, dagligvarebutikker som blant annet Coop OBS og flere spisesteder. I tillegg har senteret egen kino og bingo.

**Takstobjektet:**

Selveier enebolig over 3 plan.

Ved inngangspartiet er det terrasse på 57,1m².

Oppvarming: Varmekabler i underetasjen, varmepumpe, vedovn. Teknisk tilstand på varmekilder er ikke kontrollert.

El. Anlegg: Sikringsskapene er montert i gangen i underetasjen og trappegang i 2.etasje, skapene inneholder automatsikringer. Sikringsskapet er ikke videre undersøkt da dette krever spesialkompetanse. (se eget vurderingspunkt).

VVS: Boligen har sluk og avløpsrør av støpejern. Det er benyttet kobberør og rør-i-rør, plastrør til vannforsyningsrør. VVS anlegget er ikke nærmere kontrollert da dette krever spesialkompetanse (se eget vurderingspunkt).

**DOKUMENTKONTROLL:**

Opplysninger fra hjemmelshaver.

**BESKRIVELSE AV INNVENDIGE OVERFLATER (vegger, tak og gulv):**

Gulv: Entré i underetasjen og badene har flislagte gulv, resterende rom har laminat og parkettgulv.

Vegger: Badet i 1.etasje har baderomsplater, badet i underetasjen har panel, resterende rom har tapet og panel.

Tak: Malte flater og panel.

Etasjeskille: Det er registrert skjevheter/ujevnheter i etasjeskille/gulvene (stedvis høy grad).

Det er registrert knirk i gulvene.

**MERKNADER OM ANDRE ROM:****FORMÅL MED ANALYSEN:**

Tilstandsvurderingen er gjennomført for å avdekke eventuelle avvik og mangler ved boligen. Rapporten er utarbeidet i forbindelse med salg av den aktuelle eiendommen. Oppdragsgiver/eier deltok under befaringen med mulighet for å informere om svakheter som bør undersøkes grundigere.

**VESENTLIGE ENDRINGER ETTER BYGGEÅR:**

Opplysninger fra hjemmelshaver:

- Det er utført utbedringer på taktekkingen i 2018, skiferstein er original stein fra byggeår.
- Platet veggene i stuen i 2024.



**AREALER OG ANVENDELSE:**

Arealmålingene i denne rapporten måles etter Norsk Standard 3940. Arealer oppgis i hele kvadratmeter i denne rapporten, og gjelder for det tidspunkt rapporten er datert.

**MÅLEVERDIGE AREALER:**

Større arealer enn nødvendig åpninger for trapp, heis sjakter og lignende regnes ikke med i etasjens areal. Rom som skal måles må være tilgjengelig, slik at det kan måles. Rommene kan stride mot byggeforskriftene, men likevel være måleverdig.

**AREALBEGREPER:**

BRA-i =Internt bruksareal

BRA-e =Eksternt bruksareal

BRA-b =Innglasset balkong

TBA =Terrasse- og balkongareal

**ENDRINGER:**

Rom som ligger utenfor boenheten, men som eier har påvist og/eller opplyst at tilhører boenheten, er oppmålt og inkludert i BRA-e. Det er ikke fremvist dokumentasjon på at rommet tilhører boenheten, med mindre dette er angitt særskilt. Rom utenfor boenheten kan omdisponeres av borettslaget/sameiet og dette kan påvirke boligens BRA. Vær oppmerksom på at NS 3940:2023 og eierseksjonsloven har ulik definisjon av fellesareal. Ved arealmåling gjelder NS 3940:2023 som definerer fellesareal slik: Delen av bygning som brukes av to eller flere bruksenheter eller til bygningens forvaltning, drift eller vedlikehold.

**NB:**

Ved overgang fra eldre versjon av NS3940 til revidert utgave med nye måleregler, kan det forekomme arealavvik for rapporter som er utført mellom Oktober 2023 og Desember 2024. NS3940:2023 må vurderes til å være gjeldene bransjestandard fram til ny versjon utgis. Dette til tross for at standarden er trukket tilbake juni 2024.

**AREAL BOLIG:**

Etasje:	BRA-i	BRA-e	BRA-b	TBA	P-Rom m <sup>2</sup>	S-Rom m <sup>2</sup>
Underetasje	52	0	0	0	46	6
1. Etasje	65	0	0	57	65	0
2. Etasje	29	0	0	0	29	0
SUM BYGNING	146	0	0	57	139	6
SUM BRA	146					

**AREAL GARASJE/UTHUS:**

Etasje:	BRA-i	BRA-e	BRA-b	TBA	P-Rom m <sup>2</sup>	S-Rom m <sup>2</sup>
SUM BYGNING						
SUM BRA						

**BRA-i:**

Underetasje: Entré(3,9m<sup>2</sup>), gang(6,8m<sup>2</sup>), bad(5,7m<sup>2</sup>), soverom(7,6m<sup>2</sup>), stue(14,1m<sup>2</sup>), kjøkken(5m<sup>2</sup>), bod(6,2m<sup>2</sup>).

1. Etasje: Entré(2,4m<sup>2</sup>), gang(7,5m<sup>2</sup>), bad(3,2m<sup>2</sup>), soverom(9,3m<sup>2</sup>), stue(31,7m<sup>2</sup>), kjøkken(9,4m<sup>2</sup>).

2. Etasje: Trappegang(7,5m<sup>2</sup>), soverom(10,3m<sup>2</sup>), soverom(10,7m<sup>2</sup>).

**BRA-e:****MERKNADER OM AREAL:**

Arealene av hvert rom (nettoareal) summert vil avvike fra oppgitt totalt areal. Dette som følge av at tykkelsen av skillevegger/innervegger og eventuelle sjakter eller piper er trukket fra nettoarealet av hvert rom, men skal iht. målereglerne (NS3940) medregnes i totalarealet.

Trappeåpningen er medregnet i bruksarealet. Det er uklarerhet i forhold til å medregne trapperom i bruksarealet etter ny NS3940 (målestANDARD), inntil revidert utgave foreligger er trapperom medregnet på den aktuelle boligen. Det kan ved arealmåling på et senere tidspunkt forekomme at trapperommene blir trukket fra bruksarealet.

**GARASJE / UTHUS:**

## **BYGGMESTER:**

En BMTF-sertifisert takstmann er en byggmester e.l. som er medlem av Byggmestrenes Takseringsforbund. Det vil si han/hun har minimum 6 års erfaring med å analysere, reparere og bygge boliger.

Mester er en beskyttet tittel som deles ut av Kongen til den som oppfyller de kvalifikasjonskrav som blir stilt i medhold til lov om mesterbrev i håndverk og annen næring.

Den BMTF-sertifiserte takstmannen skal alltid etterleve de etiske regler og regelverket som gjelder for Byggmestrenes Takseringsforbund.

## **INTEGRITET:**

### **UAVHENGIG TAKSTMANN**

Denne rapporten er utarbeidet av en uavhengig takstmann uten bindinger til andre aktører i eiendomsbransjen. Takstmannen har verken et ansettelsesforhold til, eller økonomisk interesse i sin oppdragsgivers virksomhet. For nærmere beskrivelse av kravene til takstmannens integritet, se BMTFs etiske retningslinjer på [www.BMTF.no](http://www.BMTF.no)

*Ansvarlig for rapporten:*

### **Mats Hansen**

Tømrersvenn, byggmester og BMTF sertifisert takstmann

24/06/2024



Mats Hansen

**1. Grunn og fundamenter****TG 3** 1.1 Byggegrunn, fundamenter, grunnmur, drenering og sikring mot vann og fuktighet

Byggegrunn er ikke kjent.

Det er ikke påvist synlige skader eller skjevheter på fundamentet.

Det er ikke påvist avskallet puss som fører til at isolasjonen har blitt eksponert.

Det er ikke påvist skader slik at drenering og annen sikring mot vann og fuktighet er utett.

Huset står på antatt faste masser av komprimert sprengstein / grov pukk på fjell.

Det er ikke foretatt grunnundersøkelser. Videre grunnforhold er ikke kjent.

Fundament, søyler og pilarer under terreng var ikke tilgjengelige for inspeksjon.

Gulv mot grunn av betong og trekonstruksjoner.

Grunnmuren er oppført murkonstruksjoner.

Fuktvandring i grunnmurer (fuktoppsug via kapillærer i betongen) av denne alder og typen anses normalt. Det er ikke mulig å vurdere dreneringen med sikkerhet i forhold til funksjonalitet ut fra visuell besiktelse. Det kan være flere forhold under bakkenivå (vannårer i fjell/terreng, tilsig av fukt etc.) som kan ha negativ betydning.

I bygninger av denne alder må det påregnes fare for fuktvandring i grunnmur/ gulv pga. at det ikke var vanlig byggeskikk i aktuell tidsperiode å sikre mur/ såle på samme metode som dagens skikk, samt drenering har generelt sett begrenset levetid fra byggedato på mellom 20 til 60 år avhengig av grunnforhold.

Merknad/vurdering av avvik:

Mer enn halvparten av forventet levetid på drenering er overskredet. Det er ikke benyttet diffusjonstetting mot grunn og fuksikringen oppfyller ikke krav til sikring etter dagens forskrifter. Dreneringen bør kontrolleres jevnlig der det lar seg gjøre. For utbedring av dreneringen må dreneringen skiftes ut, tidspunktet for når dette er nødvendig er vanskelig å si.

Det er ikke observert grunnmursplast/knotteplast (utvendig fuksikring) eller tilsvarende utvendig. Manglende knotteplast vil øke risikoen for fuktvandring i murene.

Hulltaking i rom under terreng:

Det ble gjennomført hulltaking fra kjøkkenet i underetasjen. Hulltaking er en inspeksjonsmetode hvor det borres et inspeksjonshull på 73mm fra tilstøtende rom for å undersøke for fukt/skader. Ved inspeksjon viser det seg at det er benyttet plast på veggene som vender ut mot terreng. Plastfolie på isolasjon er bare aktuelt der mer enn halve veggen er over terreng. Plasten vil ellers hindre uttørking av veggen. Det ble registrert kondens bak plastfolien. Som følge av feil oppbygging bør veggene under terreng jevnlig kontrolleres.

**Merknader:**

Ingen 1.2 Krypekjeller

Bygningsdelen eksisterer ikke.

**Merknader:****TG 1** 1.3 Terrengforhold

Fall fra grunnmur vurderes som tilstrekkelig.

På befaringsdagen ble det ikke opplyst om kjente avvik ved terrengforhold, det var heller ingen umiddelbare tegn til større avvik. Det ble ikke observert store vannansamlinger eller lignende inntil grunnmuren som kunne tyde på feil fall mot grunnmur.

Vær oppmerksom på:

Underetasjen ligger delvis eller helt under terreng, dette utgjør en risiko i forhold fukt/kondens.

**Merknader:****2. Yttervegger****TG 2** 2.1 Yttervegger

©/MSU-110

7/17

Det er ikke påvist deformasjoner og/eller fuktskader i ytterveggenes konstruksjoner.  
 Det er ikke påvist tilstrekkelig lufting for kledningen.  
 Det er utført stikktaking på typiske skadesteder, slik som i nedkanten av panelet og i områdene rundt vinduene.

Ytterveggkonstruksjonene over grunnmur er oppført i trekonstruksjoner.

På befaringsdagen ble det ikke opplyst om kjente feil og mangler ved veggkonstruksjonene, det ble heller ikke observert synlige tegn til avvik på veggkonstruksjonene utover det som kan forventes av yttervegger fra aktuell byggeår.

Veggene er oppført etter byggemetode som gjaldt for det aktuelle byggeåret, ytterveggene vil ha noe mindre isolasjon og tetthet enn hva man har etter dagens standard.

Generelt sett er utvendig trekledning en risikoutsatt bygningsdel med tanke på klimatiske forhold. Trepanel/utvendig kledning er en bygningsdel som jevnlig behøver vedlikehold.

Det er benyttet liggende og stående trekledning.

Merknad/vurdering av avvik:

Over forventete levetid er overskredet på trekledningen. Trekledningen bør jevnlig kontrolleres og kledningsbord bør skiftes ved behov.

Det er ikke etablert tilstrekkelig lufting bak kledningen. Manglende lufting bak kledningen vil skade både kledningsbordene og bakveggen. Ved utskiftning av kledningsbord må det etableres tilstrekkelig lufting på baksiden. Når luftespalten bak kledningen øker må det påses at det er tilstrekkelig tetting med musebånd eller tilsvarende på baksiden for å forhindre skadedyr.

#### Merknader:

### 3. Vinduer og ytterdører

#### TG 2 3.1 Vinduer og ytterdører

Det er ikke påvist punkterte glass.  
 Det er ikke påvist avvik ved beslag, vannbord, omramming, karm eller ytre tetting.  
 Dører og vinduer vurderes som sikre mot vanninntrengning i konstruksjonen.

Vinduer med isolerglass og enkle glass i trekarmen.  
 Vinduene på soverommet i underetasjen er fra 2021.  
 Vinduene er i 1.etasje er fra 1991, 2 stk. i stuen og på kjøkkenet er fra 2024, øvrige vinduer er av eldre dato.  
 Vinduene i 2.etasje er fra 2021.  
 Vinduene har normal bruksslitasje i henhold til alder.

Dørene fremstod med normal bruksslitasje i henhold til alder.

Det ble ikke oppdaget punkterte glass eller andre avvik under befaringen. Punkterte glass kan tidvis være vanskelig og observere.

Merknad/vurdering av avvik:

Som følge av alder på de eldste vinduene og dørene bør disse jevnlig kontrolleres for punkterte vindusruter og råteskader i karm/belistning. Grunnet alder på de eldste vinduene og dørene vil restlevetid være vanskelig og anslå. Vinduer bør skiftes ved behov.

Det er morkne pakninger på enkelte av de eldste vinduene, vedlikehold/utskiftning må påregnes.  
 Det er avskalling på enkelte vinduskarmen utvendig og innvendig, vedlikehold må påregnes.  
 I underetasjen er det avskalling/skader på karmen/foringer (kloremerker etter husdyr), vedlikehold må påregnes.  
 De eldste vinduene bør skiftes ut.

#### Merknader:

### 4. Tak

**TG 2** 4.1 Takkonstruksjon, takteking og skorstein over tak

Det er ikke påvist svanker/svai i mønet.  
 Det er ikke påvist nevneverdige fuktskjolder.  
 Det er ikke påvist råteskade eller skadedyr.

Takkonstruksjon er utført som valmtakskonstruksjon av tresperrer.

Takkonstruksjonen virker ok, det er ingen tegn til synlig svikt som for eksempel svai eller svanker utover det som anses å være normalt i henhold til alderen.

Vær oppmerksom på:

Deeler av 2.etasje har skråtak som i hovedsak er en lukket konstruksjon, og det er ikke kjent hvordan oppbyggingen er utført. Erfaringsmessig betraktes slike konstruksjoner som fuktrisikokonstruksjoner.

Merknad/vurdering av avvik:

Konstruksjonen er fra byggeår, det må derfor påregnes et avvik i forhold til dagens standard. Takkonstruksjonen vil fungere til tross for alder og konstruksjonsmåte.

**Merknader:****TG 2** 4.2 Undertak, lekter og ytterteking (taktekingen)

Det er ikke sikkerhetsforsvarlig å inspisere undertak, lekter og ytterteking.  
 Det anses ikke som sikkerhetsforsvarlig å inspisere skorstein.

Det er benyttet skiferstein til takteking.

Taket er kun besiktiget fra bakkenivå. Det er ikke sikkerhetsmessig forsvarlig å gå på tak uten sikring. Inspeksjon fra bakkenivå medfører begrensninger i undersøkelsene.

Merknad/vurdering av avvik:

I følge eier er taktekingen utbedret i 2018, selve skiferstein er av eldre dato. Taktekingen på undersiden av skiferstein lar seg ikke kontrollere. Tilstandsgrad 2 settes for å opplyse om risiko ved eldre skiferstein.

Det må påses at takrenner og nedløp ikke går tett og at nedløp ledes bort fra boligen.

Pipe/ildsted:

Generelt anbefales pipe/ildsted kontrollert av brann/feievesen. Undertegnede takstmann har ikke spesiell kompetanse vedrørende vurdering av piper og ildsteders forskriftsmessige tilstand. For detaljert informasjon og krav anbefales kontakt med lokalt brann- og feievesen. Se selger egenerklæringsskjema vedrørende pipe, det er gitt anbefaling ved forrige inspeksjon om utbedringer.

**Merknader:****5. Loft****TG 2** 5.1 Loft (konstruksjonsoppbygging)

Loftet er innredet samtidig som boligen ble bygget.  
 Det er ikke påvist biologiske skadegjørere fra kaldt-, kne-, hanebjelke-, eller kryploft.  
 Det er ikke påvist lekkasjer, fuktskjolder, kondens og lignende ved piper, overganger, i bjelker eller takluker.

Loftet fremstod ok alder tatt i betraktning. Se forøvrig pkt. om takkonstruksjon og taktekingen. Loftet bør jevnlig kontrolleres for lekkasjer/kondens.

Merknad/vurdering av avvik:

I knekottene er ikke isolasjonen plassert fagmessig lagt (isolasjonen ligger stedvis løst), "opprydning" av isolasjon bør utføres for å oppnå tiltenkt isolasjonsevne.

I knekottene er ikke plastfolien montert fagmessig (plasten ligger løst/er ikke tilstrekkelig klemt). Plastfolien må monteres/klemmes tilstrekkelig for å unngå kondens i knekottene.

**Merknader:****6. Balkonger, verandaer og lignende****TG 1** 6.1 Balkonger, verandaer og lignende

Konstruksjonen vurderes som forsvarlig festet.

Det er ikke påvist svekkelser i forankring eller understøtting.

Det er ikke påvist skader, slik som avskalling, deformasjoner, riss, sprekker, råteskader og/eller rust på overflater.

Ved inngangspartiet er det terrasse på 57,1m<sup>2</sup>.

Terrassen er oppført i trekonstruksjoner, normalt vedlikehold må påregnes.

**Merknader:****7. Våtrom****7.1 Våtrom****TG 3** 7.1.1 Overflate vegger og himling

Det er ikke påvist fuktskader, spor etter skadedyr.

Det er benyttet baderomsplater på veggene og malte flater i himlingen på badet i 1.etasje.

Det er benyttet panel på veggene og malte flater i himlingen på badet i underetasjen.

Merknad/vurdering av avvik:

Over forventete levetid for overflatene er overskredet på badene og har skader. Som følge av alder på overflatene bør det påregnes at disse må oppgraderes innen rimelig tid.

Det er påvist at våtrommene er oppført etter eldre forskrifter. Utifra alder kan skader plutselig oppstå på eldre bad. Våtrommene må oppgraderes for å tåle normal bruk etter dagens krav.

Det er skader på enkelte av baderomsplatene. Enkelte av baderomsplatene har ikke bunlist. Panelen i underetasjen har begynt å svelle og må skiftes ut.

På badet er det plassert vindu i dusjsone. Vinduet og omkringliggende konstruksjoner har ikke egnet materiale for plassering i våtsone. Dagens løsning utgjør en risiko med tanke fremtidige fuktskader.

**Merknader:****TG 3** 7.1.2 Overflate gulv

Det er ikke påvist riss og sprekker.

Det er ikke påvist sprekker i fuger.

Det er påvist bom (hulrom) under fliser.

Det er ikke påvist spor etter råteskade, muggvekst eller skadedyr.

Det er ikke påvist tilfredsstillende fall til sluket.

Det er ikke påvist knirk i gulvet.

Det er benyttet fliser på gulvene.

Merknad/vurdering av avvik:

Over halve forventete levetid for overflatene er overskredet på badet. Som følge av alder på overflatene bør det påregnes at disse må oppgraderes innen rimelig tid, tidspunkt for når dette blir en nødvendighet er vanskelig å si noe om.

Det er påvist at våtrommene er oppført etter eldre forskrifter. Utifra alder kan skader plutselig oppstå på eldre bad. Våtrommene må oppgraderes for å tåle normal bruk etter dagens krav.

Det ble ikke målt tilstrekkelig fall mot sluk i henhold til gjeldende forskrifter. Minimumskravet for membranoppkant ved dørterskel er ikke oppfylt.

Det ble registrert bom i enkelte fliser. Når ikke hele flisen har kontakt med underlaget, vil det oppstå luftlommer. Dette blir kalt "bom", og kan medføre at flisen sprekker ved belastning.

#### Merknader:

##### **TG 3** 7.1.3 Membran, tettesjiktet og sluk

Det er muligheter for å rengjøre sluk.

Det er ikke boret hull i tilstøtende rom eller fra undersiden.

Det er fuktkontrollert med egnet fuktmåleverktøy.

Det kan ikke konstateres at membran er påført alle flatene i våtsone i form av bilder eller annet. Det gjøres spesielt oppmerksom på at tekking (membran og mansjetter) ikke er kontrollerbare fordi dette bare kan gjøres ved å demontere fliser. Denne type destruktive undersøkelser blir aldri foretatt ved en tilstandskontroll for eierskifterapport.

Det er benyttet støpejernsluk (av eldre dato).

Hulltaking:

Som følge av våtrommenes alder/tilstand er det ikke gjennomført hulltaking. Oppgraderinger må påregnes. Hulltaking er en inspeksjonsmetode hvor det borres et inspeksjonshull på 73mm fra tilstøtende rom for å undersøke for fukt/skader. Det er imidlertid gjennomført fuktkontroll med fuktindikator, denne ga ikke utslag for unormale fuktverdier.

Badet i underetasjen inneholder: Toalett, helstøpt servant, skap under servant med slette fronter, dusjgarnityr montert på veggen.

Badet i 1.etasje inneholder: Toalett, helstøpt servant, skap under servant med profilerte fronter, dusjkabinett.

Merknad/vurdering av avvik:

Mer enn halvparten av forventet brukstid er oppbrukt på slukløsning og membran. Overvåk tilstanden jevnlig. For å få tilstandsgrad 0 eller 1 må sluk og tettesjiktet skiftes ut, men tidspunktet for når dette er nødvendig er vanskelig å si noe om. Oppgradering innen kort må påregnes. Som følge av alder må sluk jevnlig kontrolleres og rengjøres.

Støpejernsluk er av eldre dato og anses som utdatert. Som følge av alder og type sluk er ikke tettingen i overgangen mellom gulv/sluk tilstrekkelig. Ved høy vannstand i sluket risikerer man lekkasje.

#### Merknader:

### 8. Kjøkken

#### 8.1 Kjøkken

##### **TG 2** 8.1 Kjøkken

Det er ikke påvist knirk, skader eller fuktskjolder på gulvet.

Det er ikke påvist fukt ved kjøleskap, vaskemaskin, varmtvannsbereider eller andre vanninstallasjoner.

Det er ikke påvist avvik i forhold til trykk i vannkran.

Det er ikke påvist avvik i forhold til avrenning fra avløp.

Det er ikke påvist symptomer på fukt og råte i nabokonstruksjoner.

Kjøkkeninnredning i 1.etasje med profilerte fronter, enkelte overskap har glassfronter, laminat benkeplate, over benkeplaten er det benyttet panel. stål oppvaskkum, ventilator.

- Integrrert induksjonsplattetopp
- Integrrert stekeovn
- Integrrert mikrobølgeovn
- Opplegg for oppvaskmaskin

Kjøkkeninnredning i 1.etasje profilerte fronter, laminat benkeplate, over benkeplaten er det benyttet malte flater, stål oppvaskkum, ventilator.

Teknisk tilstand på hvitevarer er ikke kontrollert.

Fuktkontroll som er foretatt med fuktindikator ga ikke unormale fuktverdier i områder der det anses og være fare for fuktvandring. Disse områdene er i hovedsak i underskap under vask, området rundt oppvaskmaskin og på gulv rundt sokkel list.

Merknad/vurdering av avvik:

Det er fuktskader på panelen over benkeplaten på kjøkkenet i 1.etasje, utbedringer må påregnes.

I underetasjen er det lekkasje fra avløpsrørene som er tilkoblet oppvaskkummen, utbedring må påregnes.

#### Merknader:

### 9. Rom under terreng

#### 10. VVS

##### TG 2 10.1 WC og innvendige vann- og avløpsrør

Materiale, sammenkoblingspunkter, kondensisasjon og termisk isolasjon vurderes som tilfredsstillende.

Avløpskapasiteten vurderes som tilfredsstillende.

Lukt fra avløpssystemet vurderes som tilfredsstillende.

Det er ingen WC med innebygget sisterner.

Det gjøres oppmerksom på at det kun er synlige rørinstallasjoner som er kontrollert. Rørgjennomføringer som er skjult i vegg er ikke videre undersøkt. Utvendige vann- og avløpsrør er ikke kontrollert.

Det er benyttet kobberør og rør-i-rør, plastrør til vannforsyningsrør.

Forventet levetid kobberør: 25-50 år.

Boligen har sluk og avløpsrør i støpejern og plast.

Forventet levetid for sluk av plast: 30-50 år.

Merknad/vurdering av avvik:

Både vannforsyningsrør og sluk/avløpsrør er av eldre dato.

Mer enn forventet brukstid er oppbrukt på sluk- og avløpsløsning. Som følge av alder må sluk jevnlig kontrolleres og rengjøres. For utbedring må sluk og avløpsrør skiftes ut.

Mer enn forventet brukstid er oppbrukt på vannforsyningsrørene. Som følge av alder må rørene jevnlig kontrolleres for sprekker og lekkasjer. For utbedring må rørene skiftes ut.

#### Merknader:

##### TG 2 10.2 Varmtvannsbereder

Varmtvannsbereder er fra 2010

Det er ikke påvist avdrypp og fukt skjolder ved bereder.



Varmtvannsberederen er plassert i boden i underetasjen og er av typen OSO 200 liter.

Merknad/vurdering av avvik:

Det er i dag innført krav om at varmtvannsbereedere av denne størrelsen ikke skal være tilkoblet med vanlig stikkontakt, men være såkalt fast tilkoblet. Da vil du unngå risiko for varmgang og brann. For utbedring må tilkoblingen skiftes ut til fast tilkobling.

**Merknader:**

Ingen 10.3 Vannbåren varme

Bygningsdelen eksisterer ikke.

**Merknader:**

Ingen 10.4 Varmesentraler

Bygningsdelen eksisterer ikke.

**Merknader:**

**TG 2** 10.5 Ventilasjon

Boligen har naturlig ventilasjon.  
Boligen har mekanisk ventilasjon.  
Boligen har ikke balansert ventilasjon.

Boligen tilfredsstiller ikke kravet til ventilasjon etter dagens krav. Under oppføringstidspunktet til boligen var det andre krav som var gjeldende.

For å oppfylle kravene til de nyeste bygningsforskriftene skal man nå benytte balansert ventilasjonsanlegg.

Merknad/vurdering av avvik:

Det er ikke etablert tilstrekkelig ventilering på våtrommene. Ved oppgradering av våtrommene må ventilering utbedres. I underetasjen var det tydelig høy luftfuktighet.

**Merknader:**

**11. Elektrisk anlegg og samsvarserklæring**

**TG 2** 11.1 Elektrisk anlegg og samsvarserklæring

Når det gjelder resultater fra det lokale el-tilsynet: Se eventuelt eiers egenerklæringsskjema.

I følge eier/oppdragsgiver har det ikke vært brann, branntilløp eller varmgang i anlegget. Se eventuelt egenerklæringsskjema fra selger.

I følge eier/oppdragsgiver løses ikke sikringene ut ofte. Se eventuelt egenerklæringsskjema fra selger.

Det er ikke observert synlige tegn på termiske skader på kabler, brytere, downlights, stikkontakter eller elektrisk utstyr.

Kabler er tilstrekkelig festet.

Det er ikke fremlagt samsvarserklæring.

El. Anlegg: Sikringsskapene er montert i gangen i underetasjen og trappegang i 2.etasje, skapene inneholder automatsikringer. Sikringsskapet er ikke videre undersøkt da dette krever spesialkompetanse.

Det er ikke fremvist samsvarserklæring for anlegget. Kravet om samsvarserklæring gjelder både for anlegg som er nyere enn 1999, og for endringer utført på anlegg som er eldre enn 1999.

Det er ikke opplyst om årstall for forrige tilsyn av det elektriske anlegget. Det foreligger ikke dokumentasjon på gjennomført tilsyn eller dokumentasjon etter gjennomført tilsyn (dokumentasjon på avvik, mangler eller dokumentasjon på at anlegget er uten avvik).

Undertegnede takstmann har ikke fagkompetanse/spesialkompetanse til å utføre kontroll av elektriske anlegg og elektriske installasjoner. Det stilles strenge krav til kompetanse for kontroll av elektriske anlegg. Det anbefales på generelt grunnlag at registrert/autorisert elektroinstallatør/kontrollør foretar en kontroll av hele det elektriske anlegget.

Vurderingen av det elektriske anlegget er basert på visuell besiktigelse, opplysninger gitt av eier med eventuell tilhørende fremvist dokumentasjon, samt standard sjekklister (begrensede undersøkelser sammenlignet med godkjent elkontroll).

**Branntekniske forhold:**

Alle boliger skal ha brannalarmanlegg eller røykvarslere. Minimumskravet er at man har minst én røykvarsler i hver etasje i boligen.

Alle boliger skal ha slokkeutstyr som husbrannslange, eller brannslukningsapparat. Brannslukningsapparatet må være på minst 6 kg (effektivitetsklasse på minst 21 A for skumapparat). Ved bruk av brannslange skal brannslangen være tilkoblet fast vannforsyning, det anbefales kuleventil (type kran).

**Merknad/vurdering av avvik:**

Det er ikke opplyst om forrige tilsyn av anlegget. Det må utføres el.kontroll (av autorisert kontrollør) av hele anlegget. Det hefter en risiko for pålegg om utbedringer på elektriske anlegg etter utført utvidet kontroll.

**Merknader:**

**VÆR OPPMERKSOM PÅ:**

Egenerklæringsskjema er levert før oppstart av oppdraget.

Det er ikke fremlagt godkjente tegninger av boligen.

Det er ingen avvik i forhold til rømming og romhøyde, ut ifra gjeldende forskrifter for da boligen/rommene ble byggemeldt.

Innvendige rekkverk og håndrekker er i henhold til gjeldende forskrifter når bygningsdelen ble byggesøkt.

**TILLEGGSOPPLYSNINGER:**

Den bygningssakkyndige har ikke kontrollert om det foreligger offentligrettslige pålegg fra kommunen. Det er ikke kontrollert om det er pågående byggesaker, endringer i reguleringsplan som berører den aktuelle eiendommen eller andre ytre påvirkninger.

Vedrørende egenerklæringsskjema: Skjema vil følge som vedlegg til salgsoppgaven, det anbefales eventuelle interessenter å lese gjennom skjema før et eventuelt salg/kjøp gjennomføres. Det kan være flere relevante/nyttige opplysninger i dette skjema som ikke er videre beskrevet i denne rapporten.

Tilstandsrapporten har en gyldighet på 12 mnd. fra rapportdato. Skulle det oppstå skader, endringer eller annet av betydning ved boligen, oppfordres eier/selger til å informere om forholdene og oppdatere tilstandsrapporten.

I tilstandsrapporten har den bygningssakkyndige ikke gjort undersøkelser/vurderinger av bygningens estetikk og arkitektur, fellesarealer (med mindre boligeieren har vedlikeholdsplikt for fellesarealer), tilleggsbygg som garasje, biloppstillingsplass eller lignende i fellesanlegg/fellessområdet.

**ANBEFALTE YTTERLIGERE UNDERSØKELSER:**

Radonmålinger: Den bygningssakkyndige har ikke foretatt radonmålinger. Grenseverdi for radon er den høyeste årsmiddelverdien som generelt er anbefalt i et oppholdsrom. Grenseverdi er satt til 200 Bq/m<sup>3</sup>. Det skal gjennomføres radonreducerende tiltak dersom radonnivået overstiger 100 Bq/m<sup>3</sup> (tiltaksgrense).

TAKSTMANNENS VURDERING VED TG2:	
2.1	Yttervegger
	<p>Over forventete levetid er overskredet på trekledningen. Trekledningen bør jevnlig kontrolleres og kledningsbord bør skiftes ved behov.</p> <p>Det er ikke etablert tilstrekkelig lufting bak kledningen. Manglende lufting bak kledningen vil skade både kledningsbordene og bakveggen. Ved utskiftning av kledningsbord må det etableres tilstrekkelig lufting på baksiden.</p> <p>Når luftespalten bak kledningen øker må det påses at det er tilstrekkelig tetting med musebånd eller tilsvarende på baksiden for å forhindre skadedyr.</p>
3.1	Vinduer og ytterdører
	<p>Som følge av alder på de eldste vinduene og dørene bør disse jevnlig kontrolleres for punkterte vindusruter og råteskader i karm/belistning. Grunnet alder på de eldste vinduene og dørene vil restlevetid være vanskelig og anslå. Vinduer bør skiftes ved behov.</p> <p>Det er morkne pakninger på enkelte av de eldste vinduene, vedlikehold/utskiftning må påregnes.</p> <p>Det er avskalling på enkelte vinduskarmer utvendig og innvendig, vedlikehold må påregnes.</p> <p>I underetasjen er det avskalling/skader på karmer/foringer (kloremerker etter husdyr), vedlikehold må påregnes.</p> <p>De eldste vinduene bør skiftes ut.</p>
4.1	Takkonstruksjon, takteking og skorstein over tak
	Konstruksjonen er fra byggeår, det må derfor påregnes et avvik i forhold til dagens standard. Takkonstruksjonen vil fungere til tross for alder og konstruksjonsmåte.
4.2	Undertak, leker og ytterteking (taktekingen)
	<p>I følge eier er taktekingen utbedret i 2018, selve skiferstein er av eldre dato. Taktekingen på undersiden av skiferstein lar seg ikke kontrollere. Tilstandsgrad 2 settes for å opplyse om risiko ved eldre skiferstein.</p> <p>Se selger egenerklæringskjema vedrørende pipe, det er gitt anbefaling ved forrige inspeksjon om utbedringer.</p>
5.1	Loft (konstruksjonsoppbygging)
	<p>I knekottene er ikke isolasjonen plassert fagmessig lagt (isolasjonen ligger stedvis løst), "opprydning" av isolasjon bør utføres for å oppnå tiltenkt isolasjonsevne.</p> <p>I knekottene er ikke plastfolien montert fagmessig (plasten ligger løst/er ikke tilstrekkelig klemt). Plastfolien må monteres/klemmes tilstrekkelig for å unngå kondens i knekottene.</p>
8.1	Kjøkken Kjøkken
	<p>Det er fuktskader på panelen over benkeplaten på kjøkkenet i 1. etasje, utbedringer må påregnes.</p> <p>I underetasjen er det lekkasje fra avløpsrørene som er tilkoblet oppvaskkummen, utbedring må påregnes.</p>
10.1	WC og innvendige vann- og avløpsrør
	<p>Mer enn forventet brukstid er oppbrukt på sluk- og avløpsløsning. Som følge av alder må sluk jevnlig kontrolleres og rengjøres. For utbedring må sluk og avløpsrør skiftes ut.</p> <p>Mer enn forventet brukstid er oppbrukt på vannforsyningsrørene. Som følge av alder må rørene jevnlig kontrolleres for sprekker og lekkasjer. For utbedring må rørene skiftes ut.</p>
10.2	Varmtvannsbereder
	Det er i dag innført krav om at varmtvannsberedere av denne størrelsen ikke skal være tilkoblet med vanlig stikkontakt, men være såkalt fast tilkoblet. Da vil du unngå risiko for varmgang og brann. For utbedring må tilkoblingen skiftes ut til fast tilkobling.
10.5	Ventilasjon
	Det er ikke etablert tilstrekkelig ventilering på våtrommene. Ved oppgradering av våtrommene må ventilering utbedres. I underetasjen var det tydelig høy luftfuktighet.
11.1	Elektrisk anlegg og samsvarserklæring
	Det er ikke opplyst om forrige tilsyn av anlegget. Det må utføres el.kontroll (av autorisert kontrollør) av hele anlegget. Det hefter en risiko for pålegg om utbedringer på elektriske anlegg etter utført utvidet kontroll.

TAKSTMANNENS VURDERING VED TG3:	
1.1	<p>Byggegrunn, fundamenter, grunnmur, drenering og sikring mot vann og fuktighet</p> <p>Mer enn halvparten av forventet levetid på drenering er overskredet. Det er ikke benyttet diffusjonstetting mot grunn og fuktsikringen oppfyller ikke krav til sikring etter dagens forskrifter. Dreneringen bør kontrolleres jevnlig der det lar seg gjøre. For utbedring av dreneringen må dreneringen skiftes ut, tidspunktet for når dette er nødvendig er vanskelig å si.</p> <p>Det er ikke observert grunnmursplast/knotteplast (utvendig fuktsikring) eller tilsvarende utvendig. Manglende knotteplast vil øke risikoen for fuktvandring i murene.</p> <p>Takstmannens prisvurdering ved utskiftning antas mellom Kr. 100 000.- og 300.000.-</p>
7.1.1	<p>Våtrom Overflate vegger og himling</p> <p>Over forventete levetid for overflatene er overskredet på badene og har skader. Som følge av alder på overflatene bør det påregnes at disse må oppgraderes innen rimelig tid.</p> <p>Det er påvist at våtrommene er oppført etter eldre forskrifter. Utifra alder kan skader plutselig oppstå på eldre bad. Våtrommene må oppgraderes for å tåle normal bruk etter dagens krav.</p> <p>Det er skader på enkelte av baderomsplatene. Enkelte av baderomsplatene har ikke bunnlist. Panelen i underetasjen har begynt å svulle og må skiftes ut.</p> <p>På badet er det plassert vindu i dusjsone. Vinduet og omkringliggende konstruksjoner har ikke egnet materiale for plassering i våtsone. Dagens løsning utgjør en risiko med tanke fremtidige fuktskader.</p> <p>Takstmannens prisvurdering ved utskiftning antas mellom Kr. 50.000.- og 100.000.-</p>
7.1.2	<p>Våtrom Overflate gulv</p> <p>Over halve forventete levetid for overflatene er overskredet på badet. Som følge av alder på overflatene bør det påregnes at disse må oppgraderes innen rimelig tid, tidspunkt for når dette blir en nødvendighet er vanskelig å si noe om.</p> <p>Det er påvist at våtrommene er oppført etter eldre forskrifter. Utifra alder kan skader plutselig oppstå på eldre bad. Våtrommene må oppgraderes for å tåle normal bruk etter dagens krav.</p> <p>Det ble ikke målt tilstrekkelig fall mot sluk i henhold til gjeldende forskrifter. Minimumskravet for membranoppkant ved dørterskel er ikke oppfylt.</p> <p>Det ble registrert bom i enkelte fliser. Når ikke hele flisen har kontakt med underlaget, vil det oppstå luftflommer. Dette blir kalt "bom", og kan medføre at flisen sprekker ved belastning.</p> <p>Takstmannens prisvurdering ved utskiftning antas mellom Kr. 50.000.- og 100.000.-</p>
7.1.3	<p>Våtrom Membran, tettesjiktet og sluk</p> <p>Mer enn halvparten av forventet brukstid er oppbrukt på slukløsning og membran. Overvåk tilstanden jevnlig. For å få tilstandsgrad 0 eller 1 må sluk og tettesjiktet skiftes ut, men tidspunktet for når dette er nødvendig er vanskelig å si noe om. Oppgradering innen kort må påregnes. Som følge av alder må sluk jevnlig kontrolleres og rengjøres.</p> <p>Støpejernsluk er av eldre dato og anses som utdatert. Som følge av alder og type sluk er ikke tettingen i overgangen mellom gulv/sluk tilstrekkelig. Ved høy vannstand i sluket risikerer man lekkasje.</p> <p>Takstmannens prisvurdering ved utskiftning antas mellom Kr. 50.000.- og 100.000.-</p>

# EGENERKLÆRINGSSKJEMA

Til orientering vil dette skjema være en del av salgsoppgaven

<b>Meglerfirma</b>	
Aktiv EM Bergen Vest	
<b>Oppdragsnr.</b>	
1505240191	
<b>Selger 1 navn</b>	
Joar Lambrechts	
<b>Gateadresse</b>	
Træna 8	
<b>Poststed</b>	<b>Postnr</b>
ÅGOTNES	5363
Er det dødsbo? <input checked="" type="checkbox"/> Nei <input type="checkbox"/> Ja	
Avdødes navn	
Er det salg ved fullmakt? <input checked="" type="checkbox"/> Nei <input type="checkbox"/> Ja	
Hjemmelshavers navn	
Har du kjennskap til eiendommen? <input type="checkbox"/> Nei <input checked="" type="checkbox"/> Ja	
Når kjøpte du boligen? År	2015
Hvor lenge har du eid boligen?	
Antall år	8
Antall måneder	7
Har du bodd i boligen siste 12 måneder? <input type="checkbox"/> Nei <input checked="" type="checkbox"/> Ja	
I hvilket forsikringselskap har du tegnet villa/husforsikring?	
Forsikringselskap	if
Polise/avtalnr.	211105756-SO8

Document reference: 1505240191

## Spørsmål for alle typer eiendommer

- 1 Kjenner du til om det er/har vært feil tilknyttet våtrommene, f.eks. sprekker, lekkasje, råte, lukt eller soppkader?  
 Nei  Ja

Initialer selger: JL

1

2 Kjenner du til om det er utført arbeid på bad/våtrom?

Svar  Ja, kun av ufaglært/egeninnsats/dugnad

Beskrivelse  Det er blitt byttet vegger og takplater på bad, med egeninnsats.

2.1 Ble tettesjikt/membran/sluk oppgradert/fornyhet?

Nei  Ja

2.2 Er arbeidet byggemeldt?

Nei  Ja

3 Kjenner du til om det er/har vært tilbakeslag av avløpsvann i sluk eller lignende?

Nei  Ja

Beskrivelse  Det har kommet kloakk opp av rør i kjelleren, pga brul av feil talett papir som ikke løser seg godt i vann .

4 Kjenner du til feil eller om har vært utført arbeid/kontroll på vann/avløp?

Svar  Ja, kun av ufaglært/egeninnsats/dugnad

Beskrivelse  Det er blitt sett med kamera fra vitek, at det er i overgangen mellom kjeller leilighet på bad, og hoved kloakkrør. Der er det en liten kant som papir kan hekte seg opp, og tette kloakk rør.

5 Kjenner du til om det er/har vært problemer med drenering, fuktinnsig, øvrig fukt eller fuktmerker i underetasje/kjeller?

Nei  Ja

Beskrivelse  Det lekker litt fra vannfilter i kjeller.

6 Kjenner du til om det er/har vært utettheter i terrasse/garasje/tak/fasade?

Nei  Ja

Beskrivelse  Det har vært lekkasje i tak i inngang parti under ompikring av skifer i 2018

7 Kjenner du til om det er/har vært problemer med ildsted/skorstein/pipe f.eks. dårlig trekk, sprekker, pålegg, fyringsforbud eller lignende?

Nei  Ja

Beskrivelse  Har ikke fått fyringsforbud. Med det e blir anbefalt å ligge i piperør.

8 Kjenner du til om det er/har vært f.eks. sprekker i mur, skjeve gulv eller lignende?

Nei  Ja

Beskrivelse  Det er skjeve gulv i huset.

9 Kjenner du til om det er/har vært sopp/råteskader/insekter/skadedyr på eiendommen som rotter, mus, maur eller lignende?

Nei  Ja

Beskrivelse  Det er pr idag bokser for gnager gift, og det er blitt tatt rotter og mus i huset. Det er blitt sett insekter, som skjeggkre, edderkopper, og sukker maur

10 Kjenner du til om det er/har vært skjeggkre i boligen?

Nei  Ja

Beskrivelse  Det er blitt oppservert.

11 Kjenner du til om det er/har vært utført arbeid på el-anlegget eller andre installasjoner (f.eks. oljetank, sentralfyr, ventilasjon)?

Svar  Ja, kun av faglært

Beskrivelse  Skiftet nye automat sikringer

Arbeid utført av  Sec

11.1 Foreligger det samsvarserklæring (i henhold til forskrift om elektriske lavspenningsanlegg)?

Nei  Ja

12 Kjenner du til om det er utført kontroll av el-anlegget og/eller andre installasjoner (f.eks. oljetank, sentralfyr, ventilasjon)?

Nei  Ja

- 13 Har du ladeanlegg/ladeboks for elbil i dag?  
 Nei  Ja
- 14 Kjenner du til om ufaglærte har utført arbeid som normalt bør utføres av faglærte, utover det som er nevnt tidligere (f.eks. drenering, murerarbeid, tømrerarbeid etc)?  
 Nei  Ja  
 Beskrivelse
- 15 Er det nedgravd oljetank på eiendommen?  
 Nei  Ja
- 16 Kjenner du til om det har vært utført arbeid på terrasse/garasje/tak/fasade?  
 Svar   
 Beskrivelse
- 17 Selges eiendommen med utleiedel, leilighet, hybel eller tilsvarende?  
 Nei  Ja  
 Beskrivelse
- 17.1 Er ovenfornevnte godkjent hos bygningsmyndighetene?  
 Nei  Ja
- 18 Kjenner du til om det er innredet/bruksendret/bygget ut i kjeller eller loft eller andre deler av boligen?  
 Nei  Ja  
 Beskrivelse
- 18.1 Er innredning/utbyggingen godkjent hos bygningsmyndighetene?  
 Nei  Ja
- 19 Kjenner du til forslag eller vedtatte reguleringsplaner, andre planer, nabovarsel eller offentlige vedtak som kan medføre endringer i bruken av eiendommen eller av dens omgivelser?  
 Nei  Ja
- 20 Kjenner du til om det foreligger påbud/heftelser/krav/manglende tillatelser vedrørende eiendommen?  
 Nei  Ja
- 21 Er det foretatt radonmåling?  
 Nei  Ja
- 22 Kjenner du til manglende brukstillatelse eller ferdigattest?  
 Nei  Ja
- 23 Kjenner du til om det foreligger skaderapporter/ tilstandsvurderinger eller utførte målinger?  
 Nei  Ja
- 24 Er det andre forhold av betydning ved eiendommen som kan være relevant for kjøper å vite om (f.eks. rasfare, tinglyste forhold eller private avtaler)?  
 Nei  Ja  
 Beskrivelse



## Tilleggs kommentar

Det er blitt byttet vinduer på loft,åpningsvinduer i hoved etasje og åpningsvinduer i kjelleren dvs kjøkken stue og soverom. Det er ikke blitt byttet vindu på bad og soverom og ikke åpningsvinduer i stue og kjeller. I 2 av vinduskarmer ble der oppdaget dårlig materiale. Og huset blir solgt som oppussing objekt.

Jeg bekrefter at opplysningene er gitt etter beste skjønn. Jeg er kjent med at dersom jeg har gitt ufullstendige, uriktige eller misvisende opplysninger om eiendommen, vil forsikringsselskapet kunne søke hel eller delvis regress for sine utbetalinger eller redusere sitt ansvar helt eller delvis, jfr. vilkår for boligselgerforsikring punkt 7.1 og forsikringsavtaleloven kapittel 4.

Jeg er orientert om mitt mulige ansvar som selger etter avhendingsloven, eventuelt etter kjøpsloven (aksjeboliger), og om forsikringsgiver sitt boligselgerforsikringstilbud.

Jeg er klar over at avtale om forsikring er bindende. Jeg er også klar over at premietilbudet først kan påberopes når boligen er solgt (budaksept). Premietilbudet som er gitt av megler er bindende for forsikringsgiver i 6 – seks – måneder fra oppdragsinngåelse med megler.

Etter dette vil premien og forsikringsvilkårene kunne justeres. Når premietilbudet ikke lenger er bindende for forsikringsselskapet må egenerklæringsskjemaet signeres på nytt og eventuelle endringer påføres. Det vil da være forsikringspremien og forsikringsvilkårene på ny signeringsdato som legges til grunn.

Det kan ikke tegnes boligselgerforsikring ved følgende salg:

- mellom ektefeller eller slektninger i rett oppstigende eller nedstigenede linje, søsken, eller
- mellom personer som bor eller har bodd på boligeiendommen og/eller
- når salget skjer som ledd i sikredes næringsvirksomhet/er en næringsseiendom
- etter at boligeiendommen er lagt ut for salg.
- ved salg av helårs- og fritidsbolig er det krav til at det foreligger tilstandsrapport i henhold til Forskrift til avhendingslova (tryggere bolighandel).

Forsikringsselskapet kan ved skriftlig samtykke akseptere tegning av forsikring også i ovennevnte tilfeller.

Dersom forsikringsselskapet ikke har gitt skriftlig samtykke, kan erstatningen bortfalle.

Ved oppgjørsoppdrag trer forsikringen i kraft når kontrakten er signert av begge parter, begrenset til siste 12 måneder før overtakelse.

Forøvrig oppfordrer selger potensielle kjøpere til å undersøke eiendommen grundig, jf avhendingsloven § 3-10 og kjøpsloven § 20 (aksjeboliger).

Gyldig forsikring forutsetter at det for helårs- og fritidsbolig foreligger tilstandsrapport som er i henhold til Forskrift til avhendingslova (tryggere bolighandel).

Jeg ønsker boligselgerforsikring, og bekrefter å ha mottatt og lest forsikringsvilkårene og informasjonsbrosjyre til selger i forbindelse med kjøp av boligselgerforsikring. Forsikringen trer i kraft på det tidspunkt det foreligger en budaksept mellom partene, begrenset til tolv måneder før overtakelse. Ved oppgjørsoppdrag trer forsikringen i kraft når kontrakten er signert av begge parter, begrenset til siste 12 måneder før overtakelse. Jeg bekrefter med dette at eiendommen ikke er en næringsseiendom, at den ikke selges som ledd i næringsvirksomhet eller mellom ektefeller eller slektninger i rett oppstigende eller nedstigende linje, søsken, eller mellom personer som bor eller har bodd på boligeiendommen. Gyldig forsikring forutsetter at det for helårs- og fritidsbolig foreligger tilstandsrapport som er i henhold til Forskrift til avhendingslova (tryggere bolighandel). Forsikringen er ugyldig dersom den tegnes i strid med forsikringsvilkårene. Jeg er innforstått med at eiendomsmegleren ikke har fullmakt til å gjøre unntak fra ovennevnte begrensninger. Jeg er oppmerksom på at 8% av total forsikringskostnader honorar til Söderberg & Partners.

Jeg ønsker ikke boligselgerforsikring, men megler har tilbudt meg å kjøpe slik forsikring.

Jeg kan ikke kjøpe boligselgerforsikring ihht vilkår.

Document reference: 1505240191

NAME OF SIGNER	IDENTIFIER	TIME	ELECTRONIC ID
Joar Lambrechts	350fee3568107dc23c3a478 09db9943bab71f4ee	20.06.2024 12:01:56 UTC	Signer authenticated by Nets One time code

Document reference: 1505240191

- This is a PDF document digitally signed by Nets' E-Signing service.
- The document's integrity is protected by signing and sealing the contents with a certificate issued to Nets by a third party. Validating the signature confirms that the contents have not been modified since the time of signing.
- For more information about document formats, see <https://www.nets.eu/developer>

# Nabolagsprofil

Træna 8 - Nabolaget Ågotnes - vurdert av 54 lokalkjente

## Nabolaget spesielt anbefalt for

- Familier med barn
- Etablerere
- Husdyreiere



## Offentlig transport

Maggevarde	7 min
Linje 449, 460, 460E, 462, 475, 479	0.6 km
Jernbanestasjonen i Bergen	30 min
Linje L4, F4, R40	26.1 km
Bergen Flesland	33 min

## Skoler

Ågotnes skule (1-7 kl.)	22 min
279 elever, 14 klasser	1.6 km
Tranevågen ungdomsskule (8-10 kl.)	27 min
410 elever, 30 klasser	2 km
Sotra vidaregåande skule	15 min
720 elever	11 km
Olsvikåsen videregående skole	24 min
430 elever, 26 klasser	19.9 km

## Ladepunkt for el-bil

Recharge Esso Ågotnes	16 min
Ågotnes Torg	17 min

«Hyggelig»

Sitat fra en lokalkjent



## Opplevd trygghet

Veldig trygt 91/100



## Kvalitet på skolene

Veldig bra 79/100



## Naboskapet

Godt vennskap 75/100

## Aldersfordeling

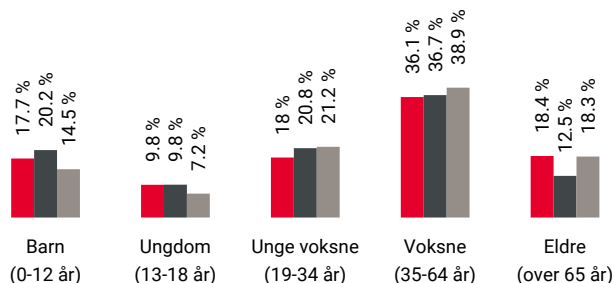

Område	Personer	Husholdninger
Ågotnes	1 324	547
Ågotnes	2 805	1 108
Norge	5 425 412	2 654 586

## Barnehager

Naustvika barnehage (0-5 år)	15 min
90 barn	1.1 km
Hamramyra barnehage (0-5 år)	23 min
92 barn	1.7 km
Ågotnes barnehage (0-5 år)	24 min
59 barn	1.8 km

## Dagligvare

Bunnpris Ågotnes	7 min
Post i butikk, PostNord, søndagsåpent	0.6 km
Kiwi Ågotnes	8 min
PostNord	0.6 km



Innholdet i nabolagsprofilen er hentet fra ulike datakilder, og feil eller mangler kan forekomme. Vurderinger og sitater er innhentet på web og gir uttrykk for hvordan naboene vurderer nabolaget. FINN.no AS kan ikke holdes ansvarlig for feil/mangler i profilen. Copyright © Finn.no AS 2024

## Primære transportmidler



1. Egen bil



2. Buss



### Turmulighetene

Nærhet til skog og mark 93/100



### Gateparkering

Lett 87/100



### Kvalitet på barnehagene

Veldig bra 87/100

## Sport

	Maggevarden nærmiljøanlegg - Ball...	13 min	🚶
	Ballspill		1 km
	Ågotnes idrettsanlegg	22 min	🚶
	Aktivitetshall, ballspill, fotball, frii...		1.6 km
	MOVA Ågotnes	16 min	🚶
	Sprek & Blid Ågotnes	17 min	🚶

## Boligmasse

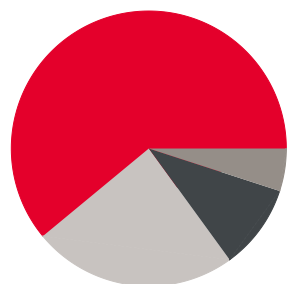

- 61% enebolig
- 10% rekkehus
- 5% blokk
- 24% annet

«Takhøyde blandt naboer og de fleste passer sine egne saker.»

Sitat fra en lokalkjent



## Varer/Tjenester

	Ågotnes Sentrum	15 min	🚶
	Apotek 1 Ågotnes	17 min	🚶

## Aldersfordeling barn (0-18 år)

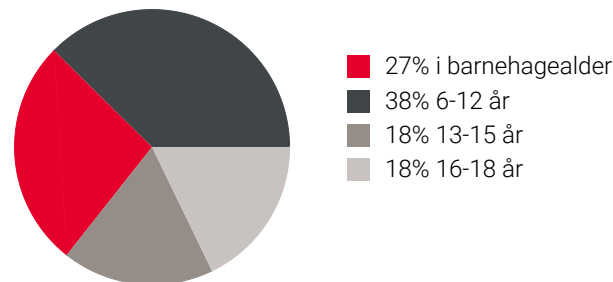

## Familiesammensetning

Par m. barn



Par u. barn



Enslig m. barn



Enslig u. barn



Flerfamilier



0% 43%

- Ågotnes
- Ågotnes
- Norge

## Sivilstand

		Norge
Gift	36%	33%
Ikke gift	52%	54%
Separert	7%	9%
Enke/Enkemann	5%	4%

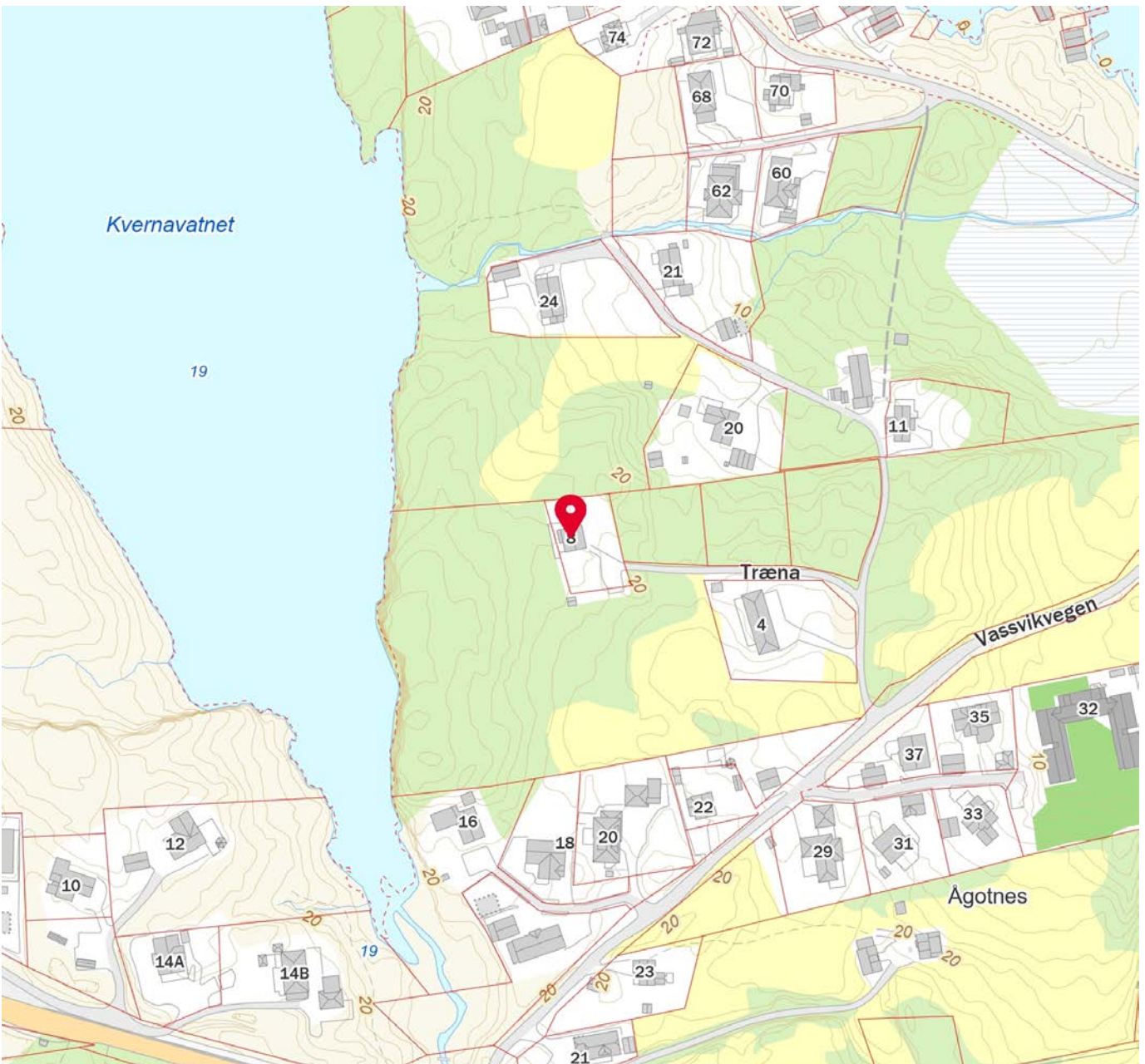
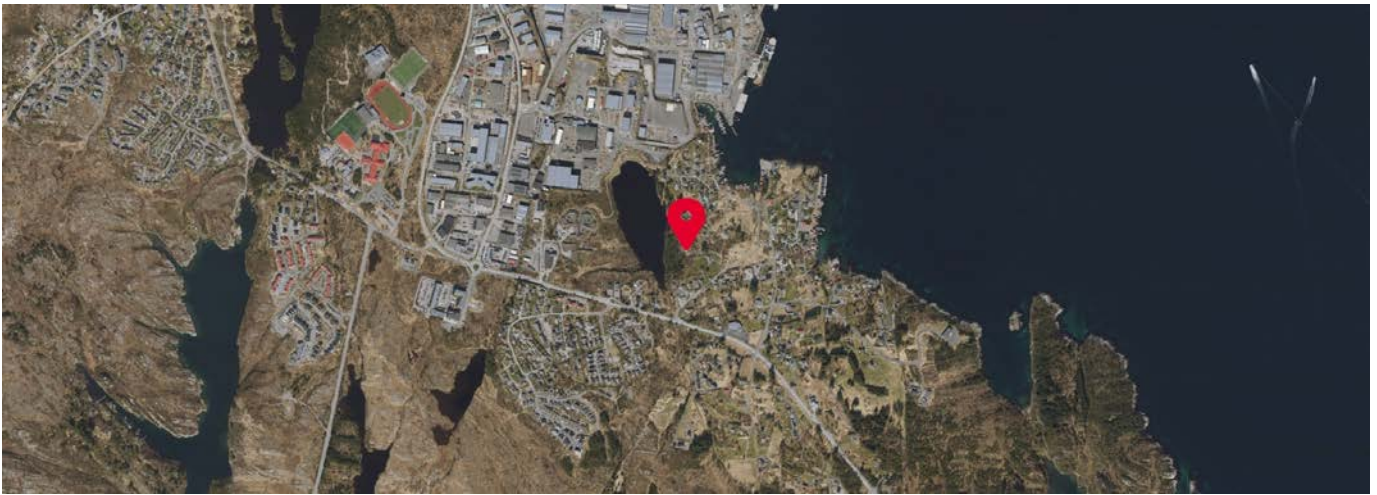

**ØyVAR AS**

Adresse: Lonavegen 20, 5353 Straume

Telefon: 56 31 59 30

Utskriftsdato: 07.08.2024

## Kommunale gebyrer 2024

EM §6-7

Oppdragstakerens undersøkelses- og opplysningsplikt

Kilde: ØyVAR AS

<b>Kommunenr.</b>	4626	<b>Gårdsnr.</b>	27	<b>Bruksnr.</b>	38	<b>Festenr.</b>		<b>Seksjonsnr.</b>	
<b>Adresse</b>	Træna 8, 5363 ÅGOTNES								

### Kommunale gebyrer fakturert på eiendommen i 2023

Kommunale gebyrer er en kombinasjon av forskudd, abonnement og enkeltgebyrer fakturert etter levert tjeneste. Vi kjenner ikke samlet gebyr for en eiendom for et år før året er omme. Denne rapporten sammenstiller dette for fjoråret, med summer fordelt per fagområde. Tjenestene vil normalt ha en prisøkning hvert år, samt at forbruk på ulike tjenester kan variere fra år til år.

Gebyr	Fakturert beløp i 2023
Renovasjon	7 561,92 kr
Slam	2 877,12 kr
<b>Sum</b>	<b>10 439,04 kr</b>

### Prognose kommunale gebyrer fakturert på eiendommen inneværende år

Vare	Grunnlag	Enhetspris	Andel	Korreksjon	Årsprognose	Fakt. hittil i år
Slam - Årsgebyr bustad, tømm. kvart 2. år	2 stk	1 496,90 kr	1/1	0 %	2 993,80 kr	1 746,41 kr
Slam - Årsgebyr kontroll septik	1 stk	52,95 kr	1/1	0 %	52,95 kr	30,63 kr
Reno - Hushald med sentralkompost	2 stk	4 102,00 kr	1/1	0 %	8 204,00 kr	4 785,64 kr
				<b>Sum</b>	<b>11 250,75 kr</b>	<b>6 562,68 kr</b>

Løpende gebyr brukes for å fordele en årlig kostnad på flere innbetalinger.

Eiendomsskatt er unntatt mva. Andre beløp er inkl. mva.

#### FORBEHOLD VED UTLIVERING AV INFORMASJON I FORBINDELSE MED EIENDOMSFORESPØRSLER:

Det tas forbehold om riktigheten eller fullstendigheten av opplysningene i dette dokumentet. Det kan ikke rettes krav som følge av at disse opplysningene benyttes som grunnlag for beslutninger.



## OVERSIKT OVER LØSØRE OG TILBEHØR TIL EIENDOMMEN

Oversikten er utarbeidet av Norges Eiendomsmeglerforbund, Eiendom Norge og Advokatforeningens Eiendomsmeglingsgruppe, og er gjeldende fra 1. januar 2020.

### Generelt

Lov om avhending av fast eiendom (avhendingslova/avhl.) av 3. juli 1992 regulerer kjøper og selgers rettigheter og plikter ved overdragelse av fast eiendom og andeler i borettslag.

I henhold til avhl. § 3-4 skal eiendommen, når annet ikke er avtalt, overdras med innredninger og utstyr som etter lov, forskrift eller annet offentlig vedtak skal følge med. Det samme gjelder varig innredning og utstyr som enten er fastmontert eller er særskilt tilpasset bygningen, jf. avhl. § 3-5. Loven inneholder ingen detaljert oversikt over hva som omfattes av «innredning og utstyr», og over hva som skal regnes som «fastmontert eller særskilt tilpasset».

Partene kan fritt avtale hva som skal følge med eiendommen ved salg. Bransjens liste over løsøre og tilbehør som skal følge med eiendommen, er en del av avtalen mellom kjøper og selger dersom ikke annet er opplyst i salgsoppgaven, kjøper har tatt forbehold i bud eller avtale på annen måte er inngått. Der intet annet er avtalt, vil løsøre og tilbehør medfølge slik dette fremkommer av avhl. § 3-4 og § 3-5 og denne oversikt.

Produkter og installasjoner som medfølger overdras uten noen form for garantier, utover eventuell gjenværende leverandørgaranti.

Dersom det er noe i nedenstående liste som ikke finnes på eiendommen, vil det heller ikke medfølge.

- 1. HVITEVARER** medfølger der dette er spesielt angitt i salgsoppgaven.
- 2. HELDEKKENDE TEPPER** følger med uansett festemåte.
- 3. VARMEKILDER**, slik som ovner, kaminer, peiser, varmpumper og panelovner, følger med uansett festemåte. Frittstående biopeiser/varmeovner og terrassevarmere medfølger ikke. Det følger ikke med varmekilder i rom som ikke har vegg- eller fastmonterte varmekilder på visning.
- 4. TV, RADIO OG MUSIKKANLEGG.** TV-antennor og fellesanlegg for TV, herunder parabolantenne, og tuner/dekoder/tv-boks medfølger der dette eies av selger. Veggmontert TV/flatskjerm med tilhørende festeordning samt musikkanlegg følger ikke med (se også punkt 12).
- 5. BADEROMSINNREDNING/UTSTYR.** Badekar, dusjkabinett, dusjvegger, alle fastmonterte speil og hyller, fastmonterte glass- og håndkleholdere, herunder håndklevarmere samt baderomsinnredning, medfølger.
- 6. GARDEROBESKAP** medfølger, selv om disse er løse. Fastmonterte garderobehyller og knagger medfølger. Innredning i garderobeskap, for eksempel løse eller fastmonterte trådkurver, hyller, stenger og lignende, medfølger.

AKTIV BERGEN VEST AS  
V/TORBJØRN FOLGERØ  
HALLHEIMSLIEN 12  
5184 OLSVIK

Bestiller: info@ambita.com  
Deres referanse: 1505240191  
Vår referanse: 3517041/24330387  
Bestilling: C3 2024-06-21 23

Dato  
21.06.2024

### Kopi av dokument fra vårt arkiv

Dere har bedt om en bekreftet kopi av følgende dokument fra arkivet:

<b>Dok.nr.:</b>	<b>Embete:</b>	<b>Registrert:</b>	<b>Rettsstiftelse:</b>
9286	50	10.11.1972	BESTEMMELSE OM VEG

Dokumentet er registrert på blant annet følgende eiendom:

<b>Knr.</b>	<b>Gnr.</b>	<b>Bnr.</b>	<b>Fnr.</b>	<b>Snr.</b>
4626 ØYGARDEN	27	13	0	0

Dokumentet følger vedlagt.

Dokumentet følger ikke vedlagt. Vi kan ikke finne det i vårt arkiv.

Det finnes mye nyttig informasjon på våre nettsider [www.tinglysing.no](http://www.tinglysing.no). På <https://seeiendom.kartverket.no> er det mulig å se hva som er tinglyst i grunnboken. Ta også gjerne kontakt med vårt kundesenter på telefon 32 11 80 00. Kundesenteret er åpent alle hverdager fra klokken 09.00 til 15.00.

Med hilsen  
Statens kartverk Tinglysing





## A V T A L E

Dagbok nr. 9286

Stempellet for kr. 5.-

om

grunnavstaaing til privat gardsveg

Undertegnede, Jan Magne Ågotnes og Anne Karin Ågotnes, forplikter seg å avstå grunn til anlegg av privat veg over vår eiendom, Ågotnes gr.nr. 27, br.nr. 13 i Fjell, til følgende eiendommer:

1. Gr.nr. 27, br.nr. 17, eier Hans M. Nilsen Ågotnes.
2. Gr.nr. 27, br.nr. 38, eier Hans Nilsen, Ågotnes.

Retten omfatter anlegg av privat veg med 2,5 m bred kjørebane i en lengde av ca. 50 m fra Stølen og sørover til veg nr. 5. Muntlig avtale er inngått tidligere og vegen er alt anlagt, slik at denne bruksrett omfatter den nå anlagte veg.

De bruksberettigede skal i fellesskap sette opp og vedlikeholde grind over vegen.

Eieren av br.nr. 13 skal vederlagsfritt ha rett til å bruke vegen og til å kjøre over den i den utstrekning dette er nødvendig for hans drift av egen eiendom.

Bruksretten som er gitt br.nr. 17 og br.nr. 38 kan tinglyses. Verdien av vegretten settes til kr. 500,00.

Ågotnes, den 25. august 1972

Jan Magne Ågotnes      Hans M. Nilsen Ågotnes  
Anne Karin Ågotnes      Hans Nilsen, Ågotnes

At Jan Magne Ågotnes, Anne Karin Ågotnes, Hans M. Nilsen Ågotnes og Hans Nilsen Ågotnes egenhendig har skrevet under på denne avtale og at alle er over 20 år, bekreftes.

Ågotnes, den 25. august 1972

Knut Hjør  
vitne

Jakob v. Jakobsen  
vitne



Dagboknr. 4305/49  
Stempelnummer nr. 10.-

Sjõe.

Undertegnaede Jakob M. Jensen  
Stagobus Sjøen og overdrar herved  
til Hans Nilsen Stagobus en  
Parcel navn Bjørkeby av <sup>Br. 13/</sup> g. nr. 27.  
som har Br. nr 38. Sjyld løre for Kr 400-  
skriver fire hundrede kroner.  
Parcelen selges befeffritt, men  
kjøperen får ingen rettigheter  
eller andel i handstut-hævevæg  
eller andre herligheter som kan  
opstå eller tillegges eiendommen.  
Virett har kjøperen fra vei nr. 4.  
til Parcelen, gjennom vei nr 5.  
til grinden. Videre vei a. 60 meter  
Nordover. Videre vei Vestover til  
Parcelen. Vien fra grinden Nord  
og Vestover skal vare 2 meter bred.  
Hvis vien fra grinden til Parcelen  
ikke blir brukt efter avtale er  
kjøperen nødt til å sette op gjerde  
for vien. Kjøperen må vare  
delaktig i oparbeid av vei nr 5  
isammen med selgeren, med  
hvar sin halvdel. Alle omkost-  
ninger vedrørende salget Sjyldsetning  
og Sjøting betales av kjøperen.  
Jakob Martin Jensen Stagobus. Nilsen Jensen Stagobus.  
Hans Nilsen Stagobus  
Stagobus 17-6-49.

**7. KJØKKENINNREDNING** medfølger, herunder også åpne, fastmonterte hyller og løs eller fastmontert kjøkkenøy.

**8. MARKISER, PERSIENNER** og annen type innvendig og utvendig solskjerming, gardinoppheng, lamellgardiner og liftgardiner medfølger.

**9. AVTREKKSIVIFTER** av alle slag, samt fastmonterte aircondition/ventilasjonsanlegg, medfølger.

**10. SENTRALSTØVSUGER** medfølger med komplett anlegg, herunder slange, munnstykke mm.

**11. LYSKILDER.** Kupler, lysstoffarmatur, fastmonterte "spotlights", oppheng og skinner med spotlights samt utelys og hagebelysning medfølger. Veggglamper, krokhengte lamper, lysekroner, prismelamper og lignende som er koblet til sukkerbit eller stikkontakt følger likevel ikke med.

**12. INSTALLERTE SMARTHUSLØSNINGER** med sentral som styrer lys, varme, lyd o.l., samt tilhørende trådløse enheter som brytere, sensorer, kameraer, integrerte høyttalere el. medfølger. Enkle lysstyringssystem f.eks. med en sentral som kun styrer lyspærer eller smartpærer montert i sokkel medfølger likevel ikke.

**13. UTVENDIGE SØPPELKASSER** og eventuelt holder/hus til disse medfølger.

**14. POSTKASSE** medfølger.

**15. UTENDØRS INNRETNINGER** slik som flaggstang, fastmontert tørkestativ, samt andre faste utearrangementer som f.eks. badestamp, boblekar/jacuzzi og liknende utendørs kar, lekestue, lekestativ, utepeis, fastmontert trommel til vannslange, medfølger. Guidekabel/avgrenskingskabel til robotgressklipper medfølger, men robotgressklipper og ladestasjon for denne medfølger ikke.

**16. FASTMONTERT VEGGLADER/LADESTASJON TIL EL-BIL** medfølger uavhengig av hvor laderen er montert.

**17. SOLCELLEANLEGG** med tilhørende teknisk infrastruktur medfølger.

**18. GASSBEHOLDER** til gasskomfyr og gasspeis medfølger.

**19. BRANNSTIGE, BRANNTAU, feiestige** og lignende medfølger der dette er påbudt. Løse stiger medfølger ikke.

**20. BRANNSLUKNINGSAPPARAT, BRANNSLANGE** og RØYKVARSLER medfølger der dette er påbudt. Det er eier og brukers plikt til å se til at utstyret forefinnes på enhver eiendom. Hvis annet ikke er uttrykkelig avtalt, skal dette derfor alltid følge med ved salg av eiendom.

**21. SAMTLIGE NØKLER** til eiendommen som selger er i besittelse av skal overleveres kjøper på overtakelsen, herunder nøkler til eventuelle boder, uthus, garasjeportåpner e.l. Låses boder, uthus e.l. med hengelås, skal lås og nøkler til disse medfølge.

**22. GARASJEHYLLER, bodhyller, lagringshyller** og oppheng til bildekk medfølger såfremt de er fastmontert.

Planter, busker og trær som er plantet på tomten, eller fastmonterte kasser og lignende er en del av eiendommen og medfølger i handelen.

ui.page\_selector

Pantebok for Midhordland herredskriveri, Austevoll, Sund, Fjell, Askøy 1947, Astaref: SAB/A-3001/1/G/Gb/Gbh/L0025

2351/47  
Til innhefting i pantebok.

Nr. 860 a.  
Pa Pantebok  
SEM & STENHØJEN 1/4, OSLO  
3-45. 1000

7r.

## Skyldskifte.

Måndag den 29 juli 1946 heldt me underskrivne, som lensmannen  
hev nemnt opp, skyldskifte på garden Sgarnes  
g.nr 27 b.nr 13 med skyld mark 1,09 i Fjell  
herad. Skyldskifte er kravt av Jakob M. Jansen Sgarnes  
som hev grunnboksheimel til den egedomen skyldskiftet gjeld<sup>1)</sup>.  
Menns-opptegningsbrevet følger. Alle mennene hev gjeve skynsmannslovnad, so nær  
som<sup>2)</sup> Nils Jakobsen Sgarnes

Ved tenesta møtte<sup>3)</sup> selvgjaren Jakob M. Jansen  
og kjøparen Hans Nilsen Sgarnes, samt  
gjæmnen Nils Marsinussen Sgarnes  
Mennene valde til formann Nils Rønne

De n fråskilde lut av garden hev desse  
grensone :<sup>4)</sup>  
Delelina luyjar i lutsens nordaste  
hjørne smykket + i berg. Går derfra  
i vestleg leid 24,15 m. til + i berg  
Går derfra i sydleg leid 40 m. til  
+ i berg. Går derfra i østleg leid  
24,15 m. til + i berg. Går derfra i  
nordleg leid 40 m. til + i berg (vid-  
gangs grunnsket) der delelina endar

1) Skyldskifte kann ikkje godtakast til tinglysing utan den som krev tenesta anten hev grunnboksheimel eller hev dom for at han eig den luten av egedomen som han vil ha fråskilt (§ 1 i skylddelingslovi).  
2) Hev nokon av mennene ikkje gjeve slik lovnad som er nemnd i § 20 i lov nr. 1 fra 1/4 1917, skal han skriva under ei utsegn med etternemnde ordlyd fyrr tenesta vert haldi, og utsegn skal sendast til sorenskriveren saman med skyldskiftet: «Eg lovar at eg i alle saker vil gjera mi teneste som skynsmann samvitsfullt og etter beste overtving. den 19 N. N.»  
3) Dersom nokon av grannane eller av dei partane skyldskiftet vedkjem, ikkje møter, må ein her opplysa um det er prova at dei hev fenge varsel, eller når det gjeld grannane, om det er rekna for uturvande å varsla dei (§§ 2 og 8 i skylddelingslovi).  
4) Sjå §§ 3 og 8 i skylddelingslovi. Grensorne mot granne-eigedomar skal ein ikkje skriva opp, dersom eigaren ikkje er til stades og samtykkjer i det som vert skriva. Skal mennene etter krav frå partane fastsetja sjølve markeskilet, samtundes med at dei sett i skyld (§ 7 i lovi), må dei her nemna det som trengst om det og. Det må ikkje stiftast bruksrett eller servitutt i skyldskiftet utan at heftet er vedteke skriftleg av den som har grunnboksheimelen til den egedomen heftet skal liggja på (§ 5 i lovi).

ui.page\_selector

Pantebok for Midhordland herredskriveri, Austevoll, Sund, Fjell, Askøy 1947, Astaref: SAB/A-3001/1/G/Gb/Gbh/L0025

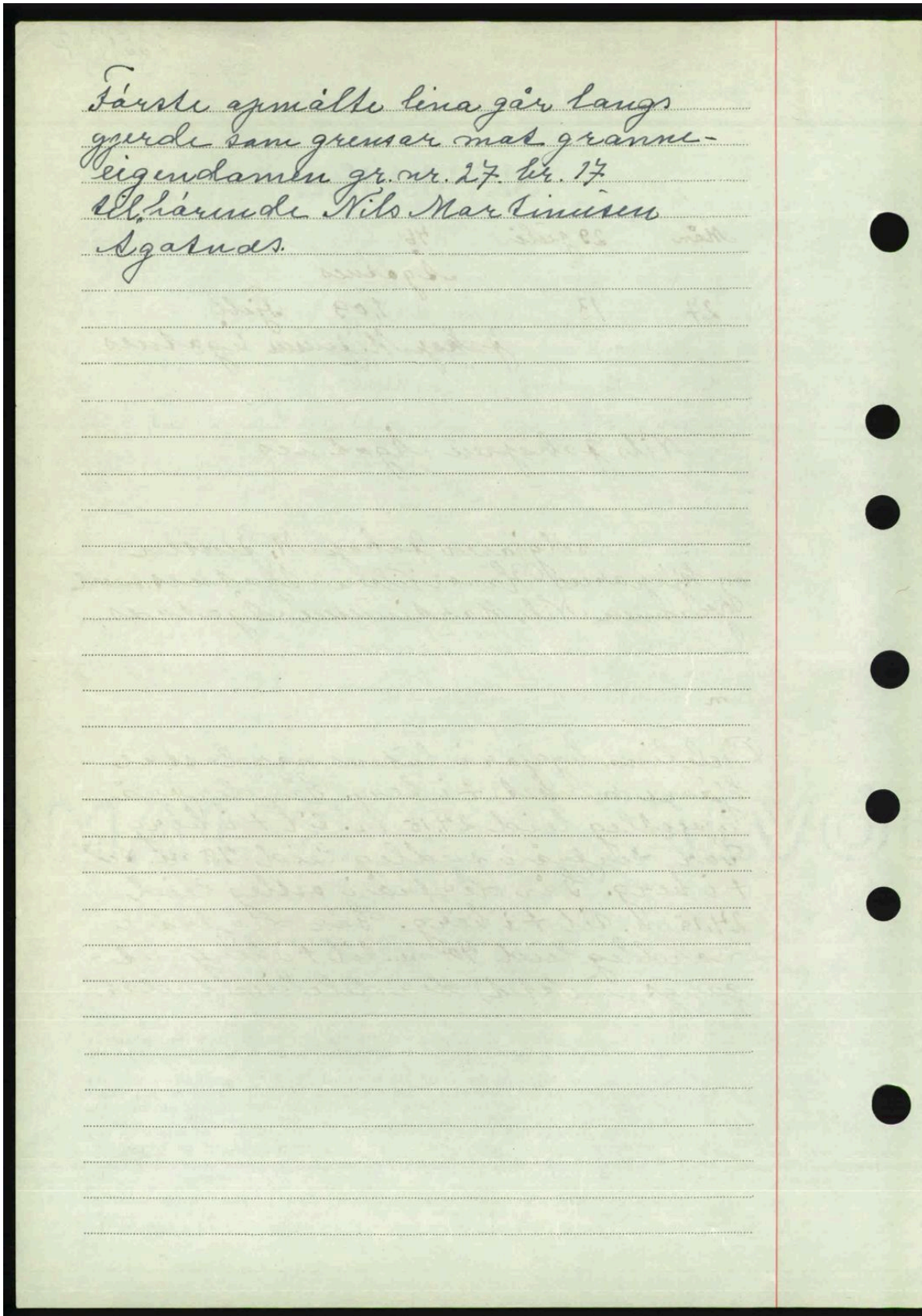

}

ui.page\_selector

Pantebok for Midhordland herredskriveri, Austevoll, Sund, Fjell, Askøy 1947, Astaref: SAB/A-3001/1/G/Gb/Gbh/L0025

1. Er det jordbruk og skog i den egedomen som vert bytt? .....

2. Fær kvart jordbruk, som kjem fram etter skiftet, so mykje skog som trengst til hus-berging og gardsstarv? .....

3. Er det jordbruk med fjellvidd — med det er og meint fjellvatn, elvar og bekkjer — med i den egedomen som vert bytt? .....

4. Fær kvart jordbruk, som kjem fram etter skiftet, so mykje fjellvidd som trengst for bruket? .....

Vert det svåra ja på spursmål 1 og nei på spursmål 2, eller ja på spursmål 3 og nei på spursmål 4, so lyt ein dessutan svåra på dei spursmåli som no kjem:

5. Hev heradsstyret samtykt i skyldskiftet? .....

6. Eller held skyldskiftemennene det for greidt at den fråskilde luten er etla til å dyrkast eller til byggetuft, veg, industriverk eller til andre dilike fyremål? *Bogjeldt og gjeldsking* .....

7. Eller vert egedomen bytt etter § 14 i lov om ødels og åsætesretten frå 26. juni 1821? .....

Me vitnar:

a) At det ikkje med skiftet er skapt noko nytt hopehav. Likevel hev me samtykt i at det kan vera hopehav i utmarki på den måten, at .....

*me di me hev funne vidare utbygting gagnaus.1)*

b) At kvart bruk hev fenge so laglegt skap for verning og nytting som det er høve til.

Skyldi på de n. fråskilde lut vart sett til *0,01 (eitt øre)* .....

Attverande skyld på hovudbølet er *108* .....

De n. fråskilde lut fekk bruksnamnet<sup>2)</sup> *Bjærkely* .....

Kostnaden med å halda og tinglysa skyldskiftet ber:<sup>3)</sup> *Kjøpaværen* .....

1) Det som ikkje høver, stryk ein.  
2) Til bruksnamn må ikkje i noko tilfelle takast namn som alt vert nytta til slektsnamn, utan namnet høyrer til dei som er heller vanlege (sm. lov frå 9/2 1923 nr. 2 § 21).  
3) Dersom det ikkje er opplyst eller nokon part segjer, at det er gjort avtale um kven som skal bera kostnaden med skyldskiftet skal mennene her taka inn avgjerd om korleis partane skal byta kostnaden seg-imillem.



ui.page\_selector

Pantebok for Midhordland herredskriveri, Austevoll, Sund, Fjell, Askøy 1947, Astaref: SAB/A-3001/1/G/Gb/Gbh/L0025

Partane fekk opplysning om at dersom dei er misnøgde med den skyldi som her er sett eller med det markeskil som er fastslege, kann dei anka skyldskiftet til overskyn, men at ankeutsegn då lyt vera komi til sorenskrivaren innan tri månader etter at dette skyldskiftet er tinglyst.

Me sannar, at me hev gjort tenesta etter beste skyn og overtyding og etter den skynsmanns-lovnað me hev gjeve.

Me hev fastsett, at Lejaparen Hans Nilsen Sgarves skal syta for å få flidd (sendt) skyldskiftet til sorenskrivaren til tinglysing.

*Hils Sæure Nils J. Rognes J. M. Sgarves*

Godteke til tinglysing 10. mai 19 47

Tinglyst på.....

De fråskilde lut hev fenge g.nr. 27 b.nr. 38

For tinglysingi kr..... *10/5*

# HELP Boligkjøperforsikring

## Boligkjøperforsikring

- Advokathjelp ved boligkjøpet og i 5 år fremover.
- Er kjøpers motvekt til selgers boligselgerforsikring.
- Gir deg advokathjelp hele veien til rettskraftig dom, om nødvendig.

## Boligkjøperforsikring **PLUSS**

- Advokathjelp ved boligkjøpet og i 5 år fremover.
- Er kjøpers motvekt til selgers boligselgerforsikring.
- Gir deg advokathjelp hele veien til rettskraftig dom, om nødvendig.
- Advokathjelp i de viktigste rettsområdene i privatlivet.

**PLUSS** gir boligeiere sterkt rabattert advokathjelp. Be om råd eller hjelp i retten når du trenger det fra Norges viktigste advokatmiljø for privatpersoner.

**PLUSS** kan bare tegnes samtidig med boligkjøperforsikringen, og koster kun kr 2 800 i tillegg. **PLUSS** fornyes årlig - om du ønsker det.

Borettslag/aksjeleilighet:	Kr 7 200
Selveierleilighet/rekkehus:	Kr 10 400
Ene-/tomannsbolig, tomt:	Kr 15 100

## Rettsområder du får hjelp med

Samboeravtale, ektepakt og arv

Forbrukerkjøp og håndverkertjenester

Utleie og naboforhold

Tomtefeste, veirett og andre servitutter

Plan- og bygningsrett

Skatt ved oppussing, utleie og eiendomssalg

Tilgang til digitale juridiske avtaler via Min side

*“Vi unner ingen å stå alene”*

Rettt skal være rett. For alle.



Fra å vurdere om vi hadde råd til advokat, kunne vi vurdere om vi hadde råd til ny sofa.

Boligkjøperforsikring tegnes hos eiendomsmegler senest ved kontraktsgjøring og gir rett til advokathjelp inntil 5 år etter overtakelse. Forsikringen betales som del av oppgjøret ved boligkjøpet. **PLUSS**-dekningen fornyes årlig ved faktura fra HELP.

Egenandel kr 4 000 påløper ved takst, tvist eller 10 timer advokatbistand, avhengig av hva som kommer først. Meglerforetaket mottar kr 4 200/4 600/5 000 i kostnadsgodtgjørelse, avhengig av boligtype, samt et tillegg på kr 1 000 ved salg av **PLUSS**.

Vi tar forbehold om pris- og vilkårsendringer. Hvis premien ikke er innbetalt ved overtakelse, vil avtalen bli kansellert. For fullstendig informasjon om dekning og vilkår, se help.no

Har du spørsmål? Kontakt HELP på [help.no/minside](mailto:help.no/minside), telefon 22 99 99 99 eller epost [post@help.no](mailto:post@help.no)

  
Rettt skal være rett. For alle.



# Viktige endringer i avhendingsloven

**Den 1. januar 2022 ble avhendingsloven endret på viktige punkter for både kjøper og selger. Samtidig fikk vi en ny forskrift som regulerer jobben en takstmann skal gjøre. Den nye forskriften stiller strengere krav til tilstandsrapportene som er en viktig del av kontrakten ved boligsalg. HELP, landets største advokatmiljø for boligkjøpere, har laget en kort innføring i de nye reglene.**

## **Forbudt å selge bolig “som den er”**

Du har kanskje hørt at de fleste brukte boliger har vært solgt «som de er»? Dette forbeholdet innebar at selger fraskrev seg ansvar for skjulte feil og mangler. Det var bare hvis selger hadde holdt tilbake eller gitt uriktig informasjon, eller hvis boligen var i vesentlig dårligere stand at kjøper kunne nå frem med et krav mot selger.

Fra 1. januar 2022 kan ikke selger lenger ta generelle forbehold av «som den er»-typen. Dette betyr at når vi da skal vurdere om en bolig har en mangel, må vi vurdere grundig hva som fremgår av kjøpsavtalen. Med kjøpsavtalen menes alle dokumenter og opplysninger som tilbys før kjøpet, også FINN-annonsen og alle vedleggene til salgsoppgaven. Hvis kjøpsavtalen ikke gir et klart svar (av typen “Det følger egen parkeringsplass med leiligheten” eller “Badet er renoverert av fagfolk”), må vi vurdere hva kjøper kan forvente basert på blant annet eiendommens synlige tilstand, alder, opplysningene som er gitt ved salget, feilenes art, karakter og omfang.

## **Egenandel**

Avhendingsloven har også fått en ny bestemmelse om egenandel. Egenandelen slår først inn når det er påvist at eiendommen har en mangel. Når det er et avvik fra kontrakten som utgjør en mangel, skal oppgjøret reduseres med 10 000 kroner, uavhengig av om utbedringskostnadene er høye eller lave. Dette innebærer blant annet at kjøper ikke kan rette krav mot selger hvis det koster mindre enn 10 000 kroner å utbedre mangelen.

Selv om utbedringskostnadene er høye, kan det likevel tenkes at feil ved boligen ikke utgjør mangler etter loven. Dette avhenger av hva som er avtalt mellom partene, og hva kjøper kan forvente basert på de momentene vi har nevnt over.

## **Nytt om tilstandsrapporter**

Tidligere ble det ikke stilt noen konkrete krav til hva en tilstandsrapport skulle inneholde og hvordan den skulle se ut. Dette hadde som konsekvens at tilstandsrapportene varierte i innhold og kvalitet. I den nye forskriften til avhendingsloven stilles det en rekke krav for at en tilstandsrapport skal regnes som godkjent.



Forts. Viktige endringer i avhendingsloven

Opplysningene i tilstandsrapporten skal gis på en forbrukervennlig måte, og det er beskrevet hva takstmannen skal vurdere og hvordan noen av undersøkelsene skal gjennomføres.

Vi har tro på at kjøpere nå vil få bedre informasjon i forkant av salget og dermed et bedre beslutningsgrunnlag.

### **Kjøpers undersøkelsesplikt lovfestes**

Avhendingsloven har også fått en regel om undersøkelsesplikt for kjøper. Regelen tydeliggjør at kjøperen skal anses å kjenne til forhold som er tydelig beskrevet i tilstandsrapporten eller annen relevant salgsdokumentasjon. Det fremgår av loven at kjøperen ikke kan klage på avvik hvis disse er tydelig beskrevet i salgsdokumentasjonen, uavhengig av om kjøperen faktisk har satt seg inn i denne.

Det er derfor svært viktig at kjøper setter seg godt inn i alle dokumenter og opplysninger som tilbys i forkant av kjøpet. Hvis det er noe du ikke forstår, anbefaler vi at du stiller spørsmål til selger og/eller eiendomsmegler. Dersom det er gitt motstridende opplysninger i salgsdokumentene, må du undersøke hvilke av opplysningene som er korrekte, og eventuelt ta forbehold dersom motstriden ikke avklares. Du kan ikke velge å holde deg til den opplysningen du liker best.

### **Arealavvik**

Avhendingsloven har også fått en ny bestemmelse om arealavvik innendørs. Helt kort betyr endringen at eiendommen har en mangel hvis opplysningene om størrelse i salgsdokumentene ikke er riktig. Det er en forutsetning at avviket utgjør mer enn 2 % og minst én kvadratmeter, og at selgeren ikke godtgjør at opplysningene ikke har hatt betydning for kjøperen.

### **Viktig for kjøper å være klar over**

Advokatene i HELP er fornøyde med regelendringer som bidrar til at kjøper får bedre informasjon. Dette kan redusere antall konflikter i etterkant av boligkjøpet.

Selv om selgers ansvar nå har blitt utvidet, er det ikke slik at alle feil er mangler etter avhendingsloven. Det er påregnelig med noen feil ved boligen på grunn av alder, slitasje, osv., og det som er opplyst ved salget, er naturligvis ikke mangler. Jo eldre boligen er, desto vanligere er det å avdekke feil. Det er svært viktig å lese salgsoppgaven nøye. Hvis det er gitt konkrete risikoopplysninger om bestemte bygningsdeler, er det påregnelig å måtte utbedre disse og denne kostnaden må kjøper dekke selv.

Hvis du har boligkjøperforsikring hos HELP, vil våre advokater hjelpe deg med å vurdere om du kan rette et krav mot selger/selgers boligselgerforsikringsselskap. Dersom det er sannsynlig at du vil nå frem med et krav, forfølger vi saken for deg til den er løst.



# Et hjem er mer verdt enn et hus, og et hus er mer enn bare vegger.

Det er et sted for å skape gode minner  
preget av trivsel, omsorg og trygghet.

For oss som jobber med folks hjem hver  
eneste dag, er det naturlig å engasjere oss  
sammen med SOS-barnebyer for å gi flere  
barn et trygt og godt hjem.

For hvert hjem vi formidler, gir vi derfor  
100 kroner til SOS-barnebyers arbeid.

**aktiv.** +  **SOS  
BARNEBYER**

# Forbrukerinformasjon om budgivning

*Sist oppdatert med virkning fra 1. januar 2014, i forbindelse med ikrafttredelse av endringer i eiendomsmeglingsforskriften.*

Informasjonen er utarbeidet av Forbrukerombudet, Forbrukerrådet, Den Norske Advokatforening ved Eiendomsmeglingsgruppen, Eiendomsmeglerforetakenes Forening og Norges Eiendomsmeglerforbund, på grunnlag av blant annet forskrift om eiendomsmegling § 6-3 og § 6-4.

Nedenfor gis en oversikt over de retningslinjer som forbrukermyndighetene og organisasjonene anbefaler benyttet ved budgivning på eiendommen. Avslutningsvis gis også en kort oversikt over de viktigste rettsreglene tilknyttet budgivning.

Før det legges inn bud på eiendommen oppfordres budgiver til å sette seg inn i all relevant informasjon om eiendommen, herunder eventuell salgsoppgave og teknisk rapport med vedlegg.

## Gjennomføring av budgivning

1. På forespørsel vil megler opplyse om aktuelle bud på eiendommen, herunder om relevante forbehold.
2. Alle bud skal inngis skriftlig til megler, som formidler disse videre til oppdragsgiver. Kravet til skriftlighet gjelder også budforhøyelser og motbud, aksept eller avslag fra selger. Før formidling av bud til oppdragsgiver skal megler innhente gyldig legitimasjon og signatur fra budgiver. Kravet til legitimasjon og signatur er oppfylt for budgivere som benytter e-signatur, eksempelvis BankID eller MinID. Med skriftlige bud menes også elektroniske meldinger som e-post og SMS når informasjonen i disse er tilgjengelig også for ettertiden.
3. Et bud bør inneholde eiendommens adresse (eventuelt gnr/bnr), kjøpesum, budgivers kontaktinformasjon, finansieringsplan, akseptfrist, overtakelsesdato og eventuelle forbehold som for eksempel usikker finansiering, salg av nåværende bolig ol. Normalt vil ikke et bud med forbehold bli akseptert før forbeholdet er avklart. Konferer gjerne med megler før bud gis.
4. Megler skal legge til rette for en forsvarlig avvikling av budrunden. I forbrukerforhold (dvs. der oppdragsgiver er forbruker) skal megleren ikke formidle bud med kortere akseptfrist enn kl. 12.00 første virkedag etter siste annonserte visning. Etter denne fristen bør budgivere ikke sette en kortere akseptfrist enn at megler har mulighet til, så langt det er nødvendig, å orientere oppdragsgiver, budgivere og øvrige interessenter om bud og forbehold. Det bør ikke gis bud som diskriminerer eller utelukker andre budgivere. Dersom bud inngis med en frist som åpenbart er for kort til at megleren kan avvikle budrunden på en forsvarlig måte som sikrer oppdragsgiver og interessenter et tilstrekkelig grunnlag for sine handlingsvalg, vil megler fraråde budgiver å stille slik frist.
5. Megleren vil uoppfordret gi sin vurdering av det enkelte bud overfor oppdragsgiveren, når budet er gitt innenfor fristene i punkt 4.
6. Megleren skal så langt det er nødvendig og mulig holde budgiverne skriftlig orientert om nye og høyere bud og eventuelle forbehold. Megler skal så snart som mulig bekrefte skriftlig overfor budgivere at budene deres er mottatt.
7. Etter at handel har kommet i stand, eller dersom en budrunde avsluttes uten at handel er kommet i stand, kan en budgiver kreve kopi av budjournalen i anonymisert form.
8. Kopi av budjournal skal gis til kjøper og selger uten ugrunnet opphold etter at handel er kommet i stand. Dersom det er viktig for budgiver å bevare sin anonymitet, bør budet fremmes gjennom fullmektig.

## Viktige avtalerettslige forhold

1. Det eksisterer ingen angrerett ved salg/kjøp av fast eiendom.
2. Når et bud er innsendt til megler og han har formidlet innholdet i budet til selger (slik at selger har fått kunnskap om budet), kan budet ikke kalles tilbake. Budet er da bindende for budgiver frem til akseptfristens utløp, med mindre budet før denne tid avslås av selger eller budgiver får melding om at eiendommen er solgt til en annen (man bør derfor ikke gi bud på flere eiendommer samtidig dersom man ikke ønsker å kjøpe flere enn en eiendom).
3. Selger står fritt til å forkaste eller akseptere ethvert bud, og er for eksempel ikke forpliktet til å akseptere høyeste bud.
4. Når en aksept av et bud har kommet frem til budgiver innen akseptfristens utløp er det inngått en bindende avtale.
5. Husk at også et eventuelt bud fra selger til kjøper (såkalte "motbud"), avtalerettslig er et bindende tilbud som medfører at det foreligger en avtale om salg av eiendommen dersom budet i rett tid aksepteres av kjøper.

For eiendommen:

Adresse: Træna 8  
5363 ÅGOTNESMeglerforetak: Aktiv Eiendomsmegling  
Saksbehandler: Torbjørn FolgerøTelefon: 404 74 045  
E-post: torbjorn.folgero@aktiv.no

Oppdragsnummer:

Undertegnede gir herved følgende bud på ovennevnte eiendom:

Kjøpesum: Kr. \_\_\_\_\_

Beløp med bokstaver: Kr. \_\_\_\_\_

+ omkostningert iht. opplysninger i salgsoppgaven

Dette budet er bindende for undertegnede frem til og med den: \_\_\_\_\_ Kl. \_\_\_\_\_

*Dersom annet ikke er angitt gjelder budet til kl. 15.00 første virkedag etter siste annonserte visning. I forbrukerforhold vil bud med kortere akseptfrist enn til kl. 12.00 første virkedag etter siste annonserte visning ikke bli viderefordlet til selger.*

Eventuelle forbehold: \_\_\_\_\_

Undertegnede er kjent med at selger står fritt til å godta eller forkaste ethvert bud. Likeledes er undertegnede klar over at budet er bindende for budgiver når det er kommet til selgers kunnskap. Handelen er juridisk bindende for begge parter dersom budet aksepteres innen akseptfristen. Undertegnede er kjent med at budjournalen vil bli forelagt kjøper og selger når handel er sluttet.

Ønsket overtakelsesdato: \_\_\_\_\_

Budet baseres på opplysninger og salgsvilkår som fremkommer av salgsoppgave datert: \_\_\_\_\_

**Kjøpet vil bli finansiert slik:**

Låneinstitusjon: \_\_\_\_\_ Referanse og tlf nr.: \_\_\_\_\_

Lånt kapital: \_\_\_\_\_ Kr.: \_\_\_\_\_

Egenkapital: \_\_\_\_\_ Kr.: \_\_\_\_\_

Totalt: \_\_\_\_\_ Kr.: \_\_\_\_\_

Egenkapital består av:  Salg av nåværende bolig eller fast eiendom  Disponibelt kontantbeløp (bankinnskudd)Jeg gir bud som:  Forbruker  Ledd i næringsvirksomhet / juridisk person (selskap)Jeg samtykker til bruk av elektronisk kommunikasjon:  Ja  Nei

Navn: \_\_\_\_\_

Navn: \_\_\_\_\_

Fødselsnr. (11 siffer): \_\_\_\_\_

Fødselsnr. (11 siffer): \_\_\_\_\_

Adresse: \_\_\_\_\_

Adresse: \_\_\_\_\_

Postnr.: \_\_\_\_\_ Sted: \_\_\_\_\_

Postnr.: \_\_\_\_\_ Sted: \_\_\_\_\_

Tlf.: \_\_\_\_\_ E-post: \_\_\_\_\_

Tlf.: \_\_\_\_\_ E-post: \_\_\_\_\_

Dato.: \_\_\_\_\_ Sign: \_\_\_\_\_

Dato.: \_\_\_\_\_ Sign: \_\_\_\_\_

Kopi av legitimasjon

Kopi av legitimasjon

**aktiv.**  
Tar deg videre