

Tilstandsrapport

 Enebolig

 Foseidvegen 66, 2219 BRANDVAL

 KONGSVINGER kommune

 gnr. 75, bnr. 74

Markedsverdi

2 800 000

Sum areal alle bygg: BRA: 297 m² BRA-i: 129 m²



Befaringsdato: 28.01.2025

Rapportdato: 02.02.2025

Oppdragsnr.: 14382-1728

Referansenummer: LS1949

Autorisert foretak: Arne Skyrud Takstforretning AS

Vår ref:



Rapporten kan brukes i inntil ett år etter befaringsdatoen, og kan ikke gjenbrukes ved flere boligsalg i denne perioden. For eiendomsoverdragelser fra 1.1.2024, må selger sørge for at areal i rapporten er oppdatert og følger ny bransjestandard for areal. Skjer det endringer, oppstår skader også videre på boligen, bør du som selger be om oppdatert rapport.

Norsk takst

Norsk takst er bransjeorganisasjonen for landets bygningsakkyndige og takstforetak, med om lag 1400 sertifiserte medlemmer fordelt på omtrent 1000 bedrifter. I boligomsetningen regnes takstrapportene som et helt avgjørende element i den informasjonen som gjøres tilgjengelig for kjøper. Årlig leverer medlemmene rundt 120.000 slike takster. Det gir unik oversikt over norske boliger, og bidrar til at alle oppdrag kan utføres med utgangspunkt i erfaringsbasert kvalitet.



Det stilles høye krav til utdanning, sertifisering og yrkesetikk. Norsk takst er opptatt av at boligomsetningen skal være trygg, og legger vekt på å opptre uavhengig av andre bransjeaktører. Bygningsakkyndige fakturerer sine tjenester uten hensyn til hvilken pris som oppnås, og skal heller ikke på annen måte ha noen egeninteresse knyttet til handelen.

Uavhengighet og god fagkunnskap har over tid bygget troverdighet og tillit. Både selger og kjøper skal kunne stole på bygningsakkyndiges vurderinger. For tilfeller der det likevel skulle oppstå misnøye med utført arbeid, har vi sammen med Forbrukerrådet etablert en klagenemnd.

Norsk takst har en sentral rolle i utviklingen av norske standarder, regler og profesjonsprinsipper, og representerer bransjen i alle relevante internasjonale fora. Dette sikrer at norske bygningsakkyndige tidlig kan tilpasse seg krav og bransjetrender fra utlandet, samtidig som takseringsfaget får en norsk stemme på verdensbasis. Organisasjonen bidrar i næringspolitisk sammenheng, og har vært en pådriver for å sikre at lover og regler gir trygghet for forbrukerne i boligomsetningen.

Arne Skyrud er utdannet møbelsnekker, tretekniker, tømrmester og har over 30 års erfaring fra innredning, restaurering og byggebransjen. Arne Skyrud Takstforretning er en uavhengig og objektiv aktør. Vårt mål er å være en solid og seriøs leverandør av takstarbeider i vår region.



Rapportansvarlig

Arne Skyrud

Arne Skyrud

Uavhengig Takstingeniør

a.s.takst@gmail.com

477 54 513



Dette trenger du å vite om tilstandsrapporten



Hva er en tilstandsrapport?

En tilstandsrapport beskriver synlige skader/avvik eller tegn på skader/avvik på boligen. Rapporten fremhever vanligvis ikke positive egenskaper ved boligen.



Hva vurderer en bygningsakkyndig?

Den bygningsakkyndige vurderer boligen ut fra hva man kan forvente av en bygning av samme alder og type. Vurderingen gjøres som regel mot hvordan det var vanlig å bygge og regler som gjaldt da boligen ble oppført (søknadstidspunktet). Forhold som er vanlige for bygningens alder, slik som slitasje etter normal bruk regnes ikke som avvik.



Hva inneholder tilstandsrapporten?

Den bygningsakkyndige undersøker rom og bygningsdeler slik det kommer frem av [Forskrift til avhendingsloven](#). Tilstandsrapporten inneholder bare avvik som den bygningsakkyndige kan se eller kontrollere med enkle hjelpemidler. Det gjøres ikke nærmere undersøkelser slik som åpning av vegger eller andre bygningsdeler. I vegg mot våtrom og rom under terreng kan det borres et hull for å gjøre enkle undersøkelser slik som fuktsøk.

Når du kjøper en brukt bolig

Når du kjøper en brukt bolig, er det viktig å være oppmerksom på at dette ikke kan sammenlignes med å kjøpe en ny bolig. Måten boligen ble bygget på kan være annerledes enn i dag. Bygninger svekkes over tid, og utsettes for slitasje blant annet på grunn av bruk og vær og vind. Mange boliger fornyes helt eller delvis, noen i flere omganger, eller det oppføres tilbygg. Særlig for boliger som er pusset opp eller endret, er det viktig å merke seg at fornyelse av overflater ikke nødvendigvis betyr at bygningsdeler under er forbedret.

Vurdering mot byggeår

Den bygningsakkyndige vil vurdere boligen mot hvordan det var vanlig å bygge og regler som gjaldt da bygningen ble oppført (søknadstidspunktet). Den bygningsakkyndige ser etter avvik som har betydning for og som reduserer boligens funksjon og verdi, og som kommer frem av Forskrift til avhendingslova.

Noen rom og bygningsdeler slik som bad og vaskerom, og forhold som gjelder sikkerhet mot brann, rekkverk og trapper osv., vil den bygningsakkyndige vurdere mot dagens regelverk. Etter dagens regelverk vil disse kunne få en tilstandsgrad 2 eller 3 uten at det nødvendigvis er krav om at avviket må utbedres.

Tilstandsrapporten beskriver ikke hele boligen

BYGNINGSSAKKYNDIGE SER FOR EKSEMPEL IKKE PÅ

- vanlig slitasje og normal vedlikeholdstilstand
- bagatellmessige forhold som ikke påvirker bygningens bruk eller verdi vesentlig
- etasjeskillere
- tilleggsbygg slik som garasje, bod, anneks, naust også videre
- utvendige trapper
- støttemurer
- skjulte installasjoner
- installasjoner utenfor bygningen
- full funksjonstesting av el- og VVS-installasjoner
- geologiske forhold og bygningens plassering på grunnen
- bygningens planløsning
- bygningens innredning
- løsøre slik som hvitevarer
- utendørs svømmebasseng og pumpeanlegg
- bygningens estetikk og arkitektur
- bygningens lovlighet (bortsett fra bruksendringer, brannceller og forhold som åpenbart kan påvirke helse, miljø og sikkerhet)
- fellesarealer (med mindre boligeier har vedlikeholdsplikt for fellesarealer og dette er kjent for bygningsakkyndig, eller fellesarealet har en særlig tilknytning til boligen).

© iVerdi 2023 © Norsk takst 2023

Malen til denne rapporten, inkludert standardtekstene fra Norsk takst, er vernet etter åndsverkloven og kan kun benyttes av medlemsforetakene i Norsk takst og av takstingeniører som er sertifisert i slikt foretak, samt av kunder hos iVerdi og studenter hos NEAK. For andre aktører er eksemplarframstilling av malen og standardtekster, som utskrift og annen kopiering til bruk som grunnlag for tilsvarende rapporter, bare tillatt når det er hjemlet i lov (kopiering til privat bruk, sitat o.l.) eller avtale med Norsk Takst ([Forside](#)) eller iVerdi ([Hjem-iVerdi](#)).

Utnyttelse i strid med lov eller avtale kan medføre erstatnings- og straffansvar.

Dette trenger du å vite om tilstandsrapporten

Tilstanden vurderes med ulike tilstandsgrader

Tilstanden gir uttrykk for en gitt forventet tilstand, blant annet vurdert ut fra alder og normal bruk. Ved Tilstandsgrad 0 (TG0) og Tilstandsgrad 1 (TG1) gir den bygningssakkyndige normalt ingen begrunnelse for valg av tilstandsgrad. Grunnen er at bygningen eller bygningsdelen da bare har normal slitasje. Ved skjulte konstruksjoner kan alder alene avgjøre tilstandsgrad. Når bygningssakkyndige anbefaler tiltak, for eksempel utbedringer, må brukeren av rapporten vurdere om tiltakene er nødvendige og lønnsomme.

Når den bygningssakkyndige velger tilstandsgrad, baseres vurderingen på faste kriterier som følger av gjeldende bransjestandard for Teknisk tilstandsanalyse ved omsetning av bolig og Forskrift til avhendingslova.

! TG 0

TILSTANDSGRAD 0, TG0: INGEN AVVIK

Bygningsdelen skal være tilnærmet ny, ikke vise tegn på slitasje og det skal være lagt frem dokumentasjon på faglig god utførelse. Det er ingen merknader til delen.

! TG 1

TILSTANDSGRAD 1, TG1: MINDRE AVVIK

Bygningsdelen skal bare ha normal slitasje, og straktiltak skal ikke anses som nødvendig. Graden kan også brukes når delen er ny, men der dokumentasjon på faglig god utførelse mangler.

! TG 2

TILSTANDSGRAD 2, TG2: VESENTLIGE AVVIK OG MINDRE AVVIK SOM ETTER NS 3600 GIR TG 2

Bygningsdelen skal enten ha feil utførelse, en skade eller symptomer på skade, sterk slitasje eller nedsatt funksjon. Graden gis når bygningsdelen trenger vedlikehold eller tiltak i nær fremtid. Graden skal også brukes når delen er gammel og det er grunn til å varsle om faren for skader på grunn av alderen, eller når det er grunn til å overvåke delen spesielt på grunn av fare for større skader eller følgeskader.

Ved avvik som ikke krever umiddelbare tiltak (ingen umiddelbar kostnad) så blir TG2 markert med en lysere farge.

! TG 3

TILSTANDSGRAD 3, TG3: STORE ELLER ALVORLIGE AVVIK

Denne tilstandsgraden brukes ved kraftige tegn på forhold som man må regne med trenger utbedring straks eller innen kort tid. Det er påvist funksjonssvikt eller sammenbrudd.

- TG IU

IKKE UNDERSØKT/IKKE TILGJENGELIG FOR UNDERSØKELSE

Det kan være avvik/skader som ikke er avdekket.

Hva er et anslag på utbedringskostnad?

Hva det vil koste å utbedre rom eller bygningsdeler, er et forsiktig anslag basert på nåværende kvalitet, registrert avvik og angitte tiltak i rapporten. Anslaget er gitt på generelt grunnlag og må ikke forveksles med et pristilbud fra en håndverker. Det kan foreligge avvik og tiltak som ikke kommer frem av rapporten.

Utbedringskostnad avhenger blant annet av personlige valg av og markedspris på materialer og tjenesteyter.

I rapporten skal det settes anslag for utbedringskostnad for TG3, og slikt anslag kan også gis ved TG2.



Beskrivelse av eiendommen

Generelt oppført i gode og kjente konstruksjoner med den byggemåte som var vanlig ved oppføringstidspunktet. Boligen er imidlertid blitt noen år og det bør påregnes noe vedlikehold/oppgraderinger.

Enebolig - Byggeår: 1977

UTVENDIG

[Gå til side](#)

Takshingel fra 2015. Det var snø på taket på befaringdagen. Siden taket (takkonstruksjon, takteking og skorstein) kun er observert fra bakkenivå, er vurderingen begrenset av dette. Det er ikke sikkerhetsmessig forsvarlig å bevege seg ut på taket eller observere fra stige. Selv om det ikke er avdekket skader under befaringen, betyr ikke dette at det ikke foreligger skader som en besiktigelse på taket kan avdekke. Vær oppmerksom på denne risikoen. En undersøkelse av taket kan utføres av en fagperson under tilstrekkelige sikkerhetsforhold.

Forkantblekk, takrenner og nedløp i lakkert metall.

Vanlig bindingsverkskonstruksjon isolert med 10 cm mineralull.

Stående utvendig malt panel med liggende panel under vinduer og i gavlspiss.

Huset er malt i 2017. Noe panelbord har begynnende råte og mye fuktighet.

Saltak i trekonstruksjoner. Kaldt loft, med isolert etasjeskiller mellom 1 etg. og loft.

Loftet er ikke kontrollert da det ikke var tilgjengelig på befaringdagen. Stige på over 2m fra terreng til utvendig loftluke er ikke sikkerhetsmessig forsvarlig.

Malte trevinduer fra 2014 med 3-lags isolerglass og utvendig sprosper. Malte trevinduer fra 2020 v/stue med 3-lag isolerglass og sprosper inne i glass. Koblet vinduer fra byggeår med utvendig sprosper.

Markise på vindu mot syd og vest.

Teak inngangsdør med side glassfelt. Tofløyet terrassedør fra 1977 med isolerglass i stue og terrassedør i master soverom.

Delvis takoverbygget terrasse v/stue på 42 m², i trekonstruksjoner.

Spaltegulv og rekkverk med stående spiler og håndlist. Trapp til terreng

Takoverbygget inngangsparti fra 1995 på 8 m² i trekonstruksjoner.

Spaltegulv og rekkverk med stående spiler og håndlist. Trapp til terreng.

INNVENDIG

[Gå til side](#)

Pene innvendig overflater med en normal bruksslitasje. De fleste innvendige overflater er fra 2018.

Malte lister.

Gulv. Laminat (m/noe svell). Endeved gulv. Vinylbelegg. Fliser.

Vegger. Malt panel. Malt teglsteinsvegg. Malt mdf. veggplater.

Malt brystning. Tapet.

Tak. Tak-ess. Lutet panel.

Etasjeskiller i trekonstruksjoner.

Det er foretatt radon prøver, med ukjent resultat.

Toløps elementpipe i lecastein med peisovn m/glassdør fra 2018 i

TV-stue og etasje vedovn i stue. Feierluke i krypkjeller.

Det er boret hull i innvendig utforet grunnmur i kjellerstue.

Fuktmåling med pigger inne i veggene - mot grunnmur. Det påvises

noe fukt over normalen.

Det er krypkjeller under det meste av huset. Ringmur av lecastein, samt synlig fjell og betong.

Ringmur har noe sprekker. Det kommer tidvis noe vann i krypkjeller, men på befaringdagen var det bare noen få fuktmerker på betongen.

Det bemerkes at krypkjelleren har god ventilering, men at slike konstruksjoner er risikoutsatt i henhold til fukt og råteskader.

Svingtrapp med åpne opptrinn. Lakkert furu vanger og trinn. Det er ikke rekkverk eller håndlist.

Malte fyllingsdører med nye håndtak i 2024.

Garderobeskap i soverom, gang og kontor.

VÅTROM

[Gå til side](#)

Bad/vaskerom bygget av fagfolk i 2008. Fliser med varme i gulv,

fliser på vegger og malt panel m/spotlight i tak. Benk med

heldekkende porselensvask. Overskap m/speildører m/overlys.

Overskap over vaskemaskin. Dusjhjørne m/skyvedører. Opplegg for vaskemaskin. Mekanisk avtrekk på vegg.

KJØKKEN

[Gå til side](#)

Takhøy kjøkkeninnredning fra 2018. Melaminbelagte skrog. Malte

fyllingsdører og fronter. fire glassdører i overskap. To høyskap.

Laminat benkeplate med nedfelt dobbel oppvaskkum m/1-greps

blandebatteri. Glassplate på vegg bak platetopp og oppvaskkum.

Innebygget platetopp, stekeovn, mikrobølgeovn og oppvaskmaskin.

Frittstående kjøleskap.

Ventilatorhette over platetopp.

SPESIALROM

[Gå til side](#)

Toalettrom oppgradert i 2008. Vinylgulv, malt mdf. veggplater og tak-ess i tak. Benk m/porselensvask. Frittstående klosett. Takventil.

TEKNISKE INSTALLASJONER

[Gå til side](#)

Vannrør av kobber fra byggeår på hoveddelen av anlegget. Noe kobberrør er skiftet i krypkjeller i 2022.

Ute vannkran.

Avløpsrør av plast

Ventilasjon gjennom veggventiler og vinduer som kan åpnes.

Mekanisk avtrekk på bad/vaskerom og kjøkken, naturlig avtrekk på toalettrom.

Luft til luft varmepumpe. Huset har elektriske panelovner og elektrisk varmekabler i gulv i bad/vaskerom.

Sikringskap med skrusikringer. Ny strømmåler. Fiber ligger til grensen på eiendommen.

Brannslukker og røykvarsler i huset.

TOMTEFORHOLD

[Gå til side](#)

Byggegrunn av fjell.

Drenering fra byggeår.

Betongfundament og grunnmur av lettklinkerblokker som innvendig og utvendig er pusset.

Svakt skrående terreng

Vann og avløpsrør er fra byggeår.

Eiendommen har privat avløp med kommunal tømming.

Avløpsanlegget er ikke kvalitets eller funksjonstestet. Alle skal ha godkjent kloakkanlegg, det kan bli pålagt utbedringer, eller tilkoblet

Beskrivelse av eiendommen

offentlig avløp.

EU's vanddirektiv pålegger norske kommuner å sørge for at alle private avløpsanlegg tilfredsstillir visse krav.

Hvilken løsning som må velges avhenger av blandt annet av grunnforholdene på den enkelte eiendom.

Markedsvurdering

Totalt Bruksareal	297 m ²
Totalt Bruksareal for hoveddel	129 m ²
Totalpris	2 800 000

Arealer

[Gå til side](#)

Befaring - og eiendomsopplysninger

[Gå til side](#)

Tomteverdi og teknisk verdi bygninger 3 600 000

Forutsetninger og vedlegg

[Gå til side](#)

Lovlighet

[Gå til side](#)

Enebolig

- Det foreligger godkjente og byggemeldte tegninger, men det er avvik fra disse.

Garasje/verksted

- Det foreligger godkjente og byggemeldte tegninger, men det er avvik fra disse.

Garasje

- Det foreligger godkjente og byggemeldte tegninger, som stemmer med dagens bruk

Sammendrag av boligens tilstand

Fordeling av tilstandsgrader

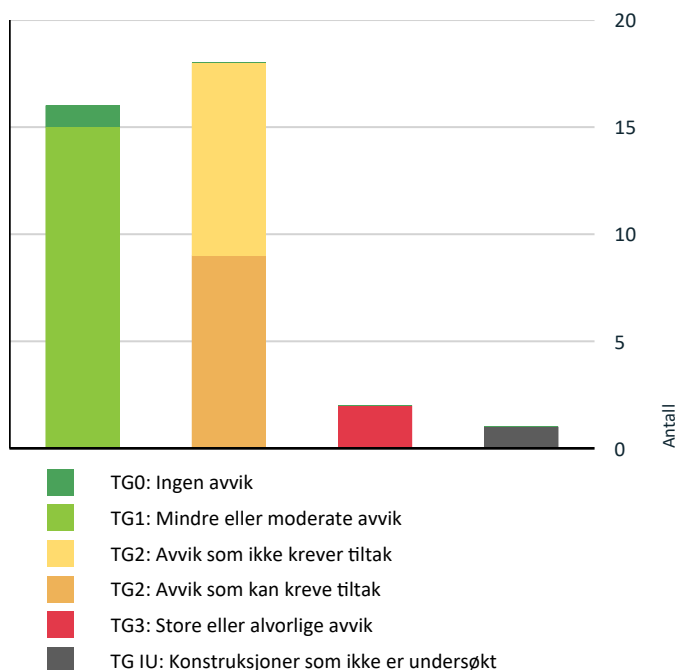

Vil du vite mer om tilstandsgrader? Se side 4.

Anslag på utbedringskostnad

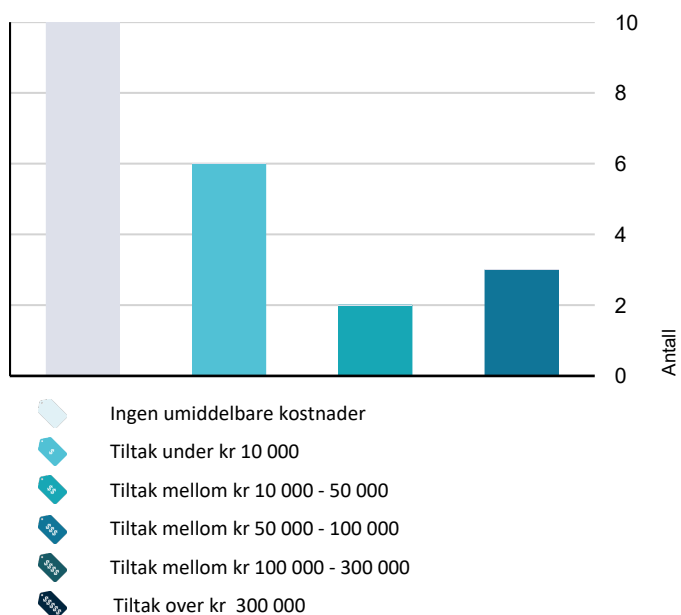

Hva er anslag på utbedringskostnad? Se side 4.

Oppsummering av avvik

Vil du vite mer? Se på rommet eller bygningsdelen senere i rapporten.

Enebolig

! TG 3 STORE ELLER ALVORLIGE AVVIK

! Innvendig > Kryp kjeller [Gå til side](#)

! Innvendig > Innvendige trapper [Gå til side](#)

! TG IU KONSTRUKSJONER SOM IKKE ER UNDERSØKT

! Tomteforhold > Terrengforhold [Gå til side](#)

! TG 2 AVVIK SOM KAN KREVE TILTAK

! Utvendig > Veggkonstruksjon [Gå til side](#)

! Utvendig > Vinduer [Gå til side](#)

! Utvendig > Dører [Gå til side](#)

! Innvendig > Radon [Gå til side](#)

! Spesialrom > Etasje > Toalettrom > Overflater og konstruksjon [Gå til side](#)

! Tekniske installasjoner > Ventilasjon [Gå til side](#)

! Tekniske installasjoner > Elektrisk anlegg [Gå til side](#)

! Tomteforhold > Fuktsikring og drenering [Gå til side](#)

! Tomteforhold > Grunnmur og fundamenter [Gå til side](#)

! TG 2 AVVIK SOM IKKE KREVER UMIDDELBARE TILTAK

! Utvendig > Nedløp og beslag [Gå til side](#)

! Utvendig > Takkonstruksjon/Loft [Gå til side](#)

! Innvendig > Rom Under Terreng [Gå til side](#)

! Våtrom > Etasje > Bad/vaskerom > Sluk, membran og tettesjikt [Gå til side](#)

! Tekniske installasjoner > Vannledninger [Gå til side](#)

Sammendrag av boligens tilstand

! Tekniske installasjoner > Avløpsrør [Gå til side](#)

! Tekniske installasjoner > Varmtvannstank [Gå til side](#)

! Tomteforhold > Utvendige vann- og avløpsledninger [Gå til side](#)

! Tomteforhold > Septiktank [Gå til side](#)

Tilstandsrapport

ENE BOLIG



Byggeår
1977

Kommentar
I følge eier

Anvendelse
Bolig

Standard
God standard på bygget ut ifra alder/konstruksjon.

Vedlikehold
Godt vedlikeholdt

Tilbygg / modernisering

1995	Modernisering	Takoverbygget inngangsparti.
2005	Modernisering	Ny takshingel.
2008	Ombygging	Nytt bad/vaskerom.
2008	Ombygging	Nytt toalettrom.
2014	Modernisering	Nye vinduer m/3-lag isolerglass.
2017	Modernisering	Huset malt utvendig.
2018	Modernisering	Ny vedovn i TV-stue.
2018	Ombygging	Nytt kjøkken.
2018	Modernisering	Oppgradert/overflatebehandlet de fleste gulv, vegger og tak.
2020	Modernisering	Nye stuevinduer.
2022	Modernisering	Skiftet noe kobberør i krypkjeller.
2024	Modernisering	Nye drenerør.
2024	Modernisering	Ny vannpumpe.
2024	Modernisering	Malt innvendige dører samt nye håndtak.

UTVENDIG

Takteking

Punktet må sees i sammenheng med Takkonstruksjon/Loft

Takshingel fra 2015. Det var snø på taket på befaringdagen. Siden taket (takkonstruksjon, takteking og skorstein) kun er observert fra bakkenivå, er vurderingen begrenset av dette. Det er ikke sikkerhetsmessig forsvarlig å bevege seg ut på taket eller observere fra stige. Selv om det ikke er avdekket skader under befaringen, betyr ikke dette at det ikke foreligger skader som en besiktigelse på taket kan avdekke. Vær oppmerksom på denne risikoen. En undersøkelse av taket kan utføres av en fagperson under tilstrekkelige sikkerhetsforhold.

Årstall: 2015 **Kilde:** Eier

Tilstandsrapport



TG 2 Nedløp og beslag

Forkantblekk, takrenner og nedløp i aluminium.

Vurdering av avvik:

- Mer enn halvparten av forventet brukstid er passert på renner/nedløp/beslag.

Konsekvens/tiltak

- Overvåk tilstanden jevnlig. For å få tilstandsgrad 0 eller 1 må beslag/renner/nedløp skiftes ut, men tidspunktet for når dette er nødvendig er vanskelig å si noe om.

Kostnadsestimat: Ingen umiddelbar kostnad



TG 2 Veggkonstruksjon

Vanlig bindingsverkskonstruksjon isolert med 10 cm mineralull. Stående utvendig malt panel med liggende panel under vinduer og i gavlspiss. Huset er malt i 2017. Noe panelbord har begynnende råte og mye fuktighet.

Vurdering av avvik:

- Det er ingen eller liten lufting i nedre kant av kledning mot grunnmur.
- Det er påvist spredte råteskader i bordkledningen.

Konsekvens/tiltak

- Det er ikke behov for utbedringstiltak.
- Råteskadet trekledning må skiftes ut.

Kostnadsestimat: Under 10 000

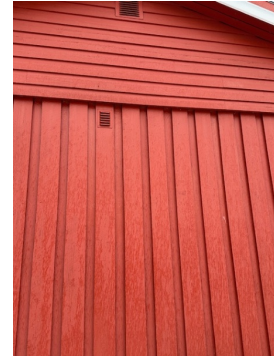

TG 2 Takkonstruksjon/Loft

Punktet må sees i sammenheng med Taktekking

Saltak i trekonstruksjoner. Kaldt loft, med isolert etasjeskiller mellom 1 etg. og loft.

Loftet er ikke kontrollert da det ikke var tilgjengelig på befaringsdagen. Stige på over 2m fra terreng til utvendig loftluke er ikke sikkerhetsmessig forsvarlig.

Vurdering av avvik:

- Det er avvik:

Loftet var ikke tilgjengelig på befaringsdagen.

Konsekvens/tiltak

- Tiltak:

Viktig å kontrollere loft. Sjekk om det er god lufting og avvik rundt , beslag, pipe og rørgjennomføringer i taket.

Kostnadsestimat: Ingen umiddelbar kostnad

TG 2 Vinduer

Malte trevinduer fra 2014 med 3-lags isolerglass og utvendig sprosser. Malte trevinduer fra 2020 v/stue med 3-lag isolerglass og sprosser inne i glass. Koblet vinduer fra byggeår med utvendig sprosser. Markise på vindu mot syd og vest.

Vurdering av avvik:

Tilstandsrapport

- Det er avvik:

Mere enn halvparten av forventet brukstid er oppbrukt på koblet vinduer.

Konsekvens/tiltak

- Tiltak:

Det bør påregnes utskifting av koblet vinduer, da vinduer har en normal levetid på 20-30 år.

Kostnadsestimat: 50 000 - 100 000



TG 2 Dører

Teak inngangsdør med side glassfelt. Tofløyet terrassedør fra 1977 med isolerglass i stue og terrassedør i master soverom.

Vurdering av avvik:

- Det er avvik:

Dører fra byggeår.

Konsekvens/tiltak

- Tiltak:

Det må påregnes en oppgradering

Kostnadsestimat: 10 000 - 50 000



TG 1 Balkonger, terrasser og rom under balkonger

Delvis takoverbygget terrasse v/stue på 42 m², i trekonstruksjoner. Spaltegulv og rekkverk med stående spiler og håndlist. Trapp til terreng. Takoverbygget inngangsparti fra 1995 på 8 m² i trekonstruksjoner. Spaltegulv og rekkverk med stående spiler og håndlist. Trapp til terreng.



Tilstandsrapport



INNSENDIG

TG 1 Overflater

Pene innvendig overflater med en normal bruksslitasje. De fleste innvendige overflater er fra 2018.
Malte lister.

Gulv. Laminat (m/noe sveil). Endeved gulv. Vinylbelegg. Fliser.
Vegger. Malt panel. Malt teglsteinsvegg. Malt mdf. veggplater. Malt
brystning. Tapet.
Tak. Tak-ess. Lutet panel.

Årstall: 2018 Kilde: Eier



TG 1 Etasjeskille/gulv mot grunn

Etasjeskiller i trekonstruksjoner.

TG 2 Radon

Det er foretatt radon prøver, med ukjent resultat.

Vurdering av avvik:

- Eier opplyser om at det har vært avholdt en radonmåling, men det foreligger ingen dokumentasjon på målingen.

Konsekvens/tiltak

- Andre tiltak:

Det bør tas en ny radonprøve.

Kostnadsestimat: Under 10 000

TG 1 Pipe og ildsted

Toløps elementpipe i lecastein med peisovn m/glassdør fra 2018 i TV-stue og etasje vedovn i stue. Feierluke i krypkjeller.



Tilstandsrapport



TG 2 Rom Under Terreng

Punktet må sees i sammenheng med 'Drenering'

Det er boret hull i innvendig utforet grunnmur i kjellerstue. Fuktmåling med pigger inne i veggen - mot grunnmur. Det påvises noe fukt over normalen.

Vurdering av avvik:

- Det er påvist andre avvik:

Det er gjennom hulltagning påvist noe fukt inne i trekonstruksjonen i hulltakingen, men ikke påvist fuktskader i dette området.

Konsekvens/tiltak

- Andre tiltak:

Innvendig utforet vegger er en risikokonstruksjon. Ytterligere undersøkelser bør foretas

Kostnadsestimat: Ingen umiddelbar kostnad



TG 3 Kryp kjeller

Det er krypkjeller under det meste av huset. Ringmur av lecastein, samt synlig fjell og betong. Ringmur har noe sprekker. Det kommer tidvis noe vann i krypkjeller, men på befaringsdagen var det bare noen få fuktmerker på betongen. Det bemerkes at krypkjelleren har god ventilering, men at slike konstruksjoner er risikoutsatt i henhold til fukt og råteskader.

Vurdering av avvik:

- Det er påvist synlig vann i krypkjeller eller synlige tegn på innsig av vann i krypkjeller.

Saltutslag på ringmur.

Konsekvens/tiltak

- Ytterligere undersøkelser må foretas for å få kartlagt tilstanden og omfanget på eventuelle skader.

Kostnadsestimat: 50 000 - 100 000



TG 3 Innvendige trapper

Svingtrapp med åpne opptrinn. Lakkert furu vanger og trinn. Det er ikke rekkverk eller håndlist.

Vurdering av avvik:

- Det er ikke montert rekkverk.

Konsekvens/tiltak

- Rekkverk må monteres for å lukke avviket.

Kostnadsestimat: Under 10 000

Tilstandsrapport



TG 1 Innvendige dører

Malte fyllingsdører med nye håndtak i 2024. Dør med glass i dørbblad mellom entre og gang. Formpresset dør fra 2018.



TG 1 Andre innvendige forhold

Garderobeskap i soverom, gang og kontor.



VÅTROM

ETASJE > BAD/VASKEROM

Generell

Tilstandsrapport

Bad/vaskerom bygget av fagfolk i 2008. Fliser med varme i gulv, fliser på vegger og malt panel m/spotlight i tak. Benk med heldekkende porselensvask. Overskap m/speildører m/overlys. Overskap over vaskemaskin. Dusjhjørne m/skyvedører. Opplegg for vaskemaskin. Mekanisk avtrekk på vegg.

Årstall: 2008 Kilde: Eier

ETASJE > BAD/VASKEROM

! TG 1 Overflater vegger og himling

Fliser på vegger og malt panel med spotlight i tak.

Årstall: 2008 Kilde: Eier



ETASJE > BAD/VASKEROM

! TG 1 Overflater Gulv

Gulvfliser med varme. Høydeforskjell på gulv fra dørterskel til topp slukrist er 45 mm. Generelt skal det kommenteres om fliser, at ved normal liming er det mangelfull fylling av lim under 10-20% av fliser og bom i deler/hele fliser kan forekomme.

Årstall: 2008 Kilde: Eier

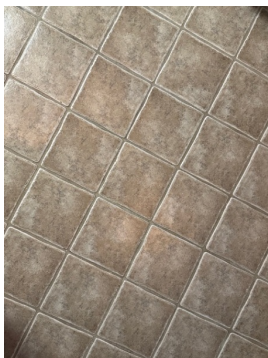

ETASJE > BAD/VASKEROM

! TG 2 Sluk, membran og tettesjikt

Plastsluk med klemring. Smøremembran på gulv og vegger.

Årstall: 2008 Kilde: Eier

Vurdering av avvik:

- Mer enn halvparten av forventet brukstid er passert på membranløsningen.
- Mer enn halvparten av forventet brukstid er passert på slukløsningen.

Konsekvens/tiltak

- Overvåk tilstanden jevnlig. For å få tilstandsgrad 0 eller 1 må slukløsningen skiftes ut og sannsynligvis må også membransjiktet skiftes/utbedres. Det er imidlertid vanskelig å si noe om tidspunktet for når dette er nødvendig.

Kostnadsestimat: Ingen umiddelbar kostnad



ETASJE > BAD/VASKEROM

! TG 1 Sanitærutstyr og innredning

Benk med heldekkende porselensvask, overskap med speildør og overlys, overskap over vaskemaskin, dusjhjørne med skyvedører, opplegg for vaskemaskin.

Årstall: 2008 Kilde: Eier



ETASJE > BAD/VASKEROM

! TG 1 Ventilasjon

Veggmontert elektrisk styrt vifte

Årstall: 2008 Kilde: Eier

Tilstandsrapport



ETASJE > BAD/VASKEROM

TG 1 Tilliggende konstruksjoner våtrom

Det er boret hull i vegg. Fuktmåling med pigger inne i vegg - mot bad/vaskerom. Det påvises ikke fukt over normalen.

Årstall: 2008 Kilde: Eier



KJØKKEN

ETASJE > KJØKKEN

TG 1 Overflater og innredning

Takhøy kjøkkeninnredning fra 2018. Melaminbelagte skrog. Malte fyllingsdører og fronter. fire glassdører i overskap. To høyskap. Laminat benkeplate med nedfelt dobbel oppvaskkum m/1-greps blandebatteri. Glassplate på vegg bak platetopp og oppvaskkum. Innebygget platetopp, stekeovn, mikrobølgeovn og oppvaskmaskin. Frittstående kjøleskap. Ventilatorhette over platetopp.

Årstall: 2018 Kilde: Eier



ETASJE > KJØKKEN

TG 1 Avtrekk

Ventilatorhette over platetopp.

Årstall: 2018 Kilde: Eier



SPESIALROM

ETASJE > TOALETROM

TG 2 Overflater og konstruksjon

Toalettrom oppgradert i 2008. Vinylgulv, malt mdf. veggplater og tak-ess i tak. Benk m/porselensvask. Frittstående klosett. Takventil.

Det opplyses på generelt grunnlag at vanntilførsel til rom uten sluk og vanntette overflater er en risikokonstruksjon som erfaringsmessig kan ha hyppig skadefrekvens.

Årstall: 2008 Kilde: Eier

Vurdering av avvik:

Tilstandsrapport

- Toalettrom har kun naturlig avtrekk fra rommet, NS 3600 krever mekanisk avtrekk for å kunne gi TG 0/1.

Konsekvens/tiltak

- Mekanisk avtrekk bør etableres på toalettrom.

Kostnadsestimat: Under 10 000



TEKNISKE INSTALLASJONER

TG 2 Vannledninger

Vannrør av kobber fra byggeår på hoveddelen av anlegget. Noe kobberrør er skiftet i krypkjeller i 2022.
Ute vannkran.

Vurdering av avvik:

- Mer enn halvparten av forventet brukstid er passert på innvendige vannledninger.

Konsekvens/tiltak

- Det er ikke behov for utbedringstiltak siden anlegget fungerer i dag, men ut ifra alder kan skader plutselig oppstå på eldre anlegg.

Kostnadsestimat: Ingen umiddelbar kostnad



TG 2 Avløpsrør

Avløpsrør av plast

Vurdering av avvik:

- Mer enn halvparten av forventet brukstid er passert på innvendige avløpsledninger.

Konsekvens/tiltak

- Det er ikke behov for utbedringstiltak siden anlegget fungerer i dag, men ut ifra alder kan skader plutselig oppstå på eldre anlegg.

Kostnadsestimat: Ingen umiddelbar kostnad



TG 2 Ventilasjon

Ventilasjon gjennom veggventiler og vinduer som kan åpnes. Mekanisk avtrekk på bad/vaskerom og kjøkken, naturlig avtrekk på toalettrom.

Vurdering av avvik:

- Det er påvist mangelfull ventilasjon på ett eller flere rom i boligen. Det er ikke mekanisk avtrekk på toalettrom.

Konsekvens/tiltak

- Andre tiltak:

Monter mekanisk avtrekk på toalettrom.

Kostnadsestimat: Under 10 000

Tilstandsrapport



TG 2 Varmtvannstank

Vurdering av avvik:

- Det er påvist at varmtvannstank er over 20 år

Konsekvens/tiltak

- Det er ikke behov for utbedringstiltak siden tanken fungerer i dag, men ut ifra alder kan skader plutselig oppstå på eldre tanker.

Kostnadsestimat: Ingen umiddelbar kostnad



TG 1 Andre installasjoner

Luft til luft varmepumpe . Huset har elektriske panelovner og elektrisk varmekabler i gulv i bad/vaskerom.



TG 2 Elektrisk anlegg

Dette er en forenklet kontroll begrenset til de spørsmål og undersøkelser som forskrift til avhendingslova (tryggere bolighandel) § 2-18 inneholder. Dette kan ikke sammenlignes med en kontroll utført av offentlig myndighet (Det lokale eltilsyn) eller registrert elektrovirksomhet, og en bygningssakkyndig har verken kompetanse eller lov til å foreta en slik kontroll.

Tilstandsgraden er vurdert ut fra den foreklede og begrensede kontrollen som forskriften inneholder. El-anlegget kan ha feil og mangler som en slik forenklet undersøkelse ikke vil avdekke. Vær derfor oppmerksom på denne risikoen, og søk videre veiledning eller få en fullstendig kontroll utført av registrert elektrovirksomhet.

Sikringsskap med skrusikringer. Ny strømmåler. Fiber ligger til grensen på eiendommen.

1. Foreligger det eltilsynsrapport de siste 5 år, og det er ikke foretatt arbeid på anlegget etter denne, utenom retting av eventuelle avvik i eltilsynsrapport (dvs en el-tilsynsrapport uten avvik)?
Nei

Spørsmål til eier

2. Når ble det elektriske anlegget installert eller sist gang totalt rehabilitert (årstall)? Med totalt rehabilitert menes fullstendig utskiftet anlegg fra inntakssikring og videre.
1977
3. Er alle elektriske arbeider/anlegg i boligen utført av en registrert elektroinstallasjonsvirksomhet?
Ja I følge eier er alt elektrisk arbeider utført av elektriker.
4. Er det elektriske anlegget utført eller er det foretatt tilleggsarbeider på det elektriske anlegget etter 1.1.1999?
Ja
Eksisterer det samsvarserklæring?
Ukjent
5. Foreligger det kontrollrapport fra offentlig myndighet – Det Lokale Eltilsyn (DLE) eller eventuelt andre tilsvarende kontrollinstanser med avvik som ikke er utbedret eller kontrollen er over 5 år?
Nei
6. Forekommer det ofte at sikringene løses ut?
Nei
7. Har det vært brann, brantilløp eller varmgang (for eksempel

Tilstandsrapport

termiske skader på deksler, kontaktpunkter eller lignende) i boligens elektriske anlegg?

Nei

Generelt om anlegget

8. Er det tegn til at det har vært termiske skader (tegn på varmgang) på kabler, brytere, downlights, stikkontakter og elektrisk utstyr? Sjekk samtidig tilstanden på elektrisk tilkobling av varmtvannsbereder, jamfør eget punkt under varmtvannstank

Nei

9. Er der synlig defekter på kabler eller er disse ikke tilstrekkelig festet?

Nei

Inntak og sikringskap

10. Er det tegn på at kabelinnføringer og hull i inntak og sikringskap ikke er tette, så langt dette er mulig å sjekke uten å fjerne kapslinger?

Nei

11. Finnes det kursfortegnelse, og er den i samsvar med antall sikringer?

Ja

12. Foreta en helhetsvurdering av det elektriske anlegget, dets alder, allmenne tilstand og fare for liv og helse. Bør det elektriske anlegget ha en utvidet el-kontroll?

Ja El. anlegg fra byggeår.

Generell kommentar

Ved omsetning av bolig vil man få endring i bruk av elektrisk anlegg. Derfor anbefales det på generelt grunnlag at en registrert elektroinstallatør foretar en kontroll av boliginstallasjonen ved eierskifte.

Kostnadsestimat: Under 10 000



Branntekniske forhold

Dette er en forenklet kontroll begrenset til de spørsmål som fremkommer under. Tilstandsgraden er basert på retningslinjer til disse spørsmålene i bransjestandarden NS3600. Dette kan ikke sammenlignes med en fullstendig kontroll av branntekniske forhold av offentlig myndighet, eller en vurdering av boligens branntekniske forhold eller prosjektering fra en rådgiver med spesialkompetanse. En bygningssakkyndig har verken kompetanse til å gi slik veiledning eller lov til å foreta en slik kontroll.

Tilstandsgraden er vurdert ut fra den forenklete og begrensede kontrollen. Det kan være feil og mangler om branntekniske forhold som en slik forenklet undersøkelse ikke vil avdekke. Vær derfor oppmerksom på denne risikoen, og søk videre veiledning eller rådgivning.

Brannslukker og røykvarslere i huset.

1. Er det mangler for brannslukningsutstyr i boligen iht. forskriftskrav på søknadstidspunktet, men minst Byggeforskrift 1985?
Nei
2. Er det skader på brannslukkingsutstyr eller er apparatet eldre enn 10 år?
Nei
3. Er det mangler på røykvarsler i boligen iht. forskriftskrav på søknadstidspunktet, men minst Byggeforskrift 1985?
Nei
4. Er det skader på røykvarslere?
Nei

TOMTEFORHOLD

Byggegrunn

Byggegrunn av fjell.

Fuktsikring og drenering

Punktet må sees i sammenheng 'Rom under terreng'

Drenering fra byggeår.

Vurdering av avvik:

- Det mangler, eller på grunn av alder er det sannsynlig at det mangler, utvendig fuktsikring av grunnmuren ved kjeller/underetasje.
- Mer enn halvparten av forventet levetid på drenering er overskredet.
- Det er ut ifra observasjoner påvist indikasjoner på at drenering/tettesjikt har begrenset effekt.

Konsekvens/tiltak

- Det må foretas nærmere undersøkelser, det kan ikke utelukkes behov for tiltak.

Kostnadsestimat: 50 000 - 100 000

Tilstandsrapport



TG 2 Grunnmur og fundamenter

Betongfundament og grunnmur av lettklinkerblokker som innvendig og utvendig er pusset.

Vurdering av avvik:

- Det er registrert horisontalriss som er symptom på jordtrykk.
- Grunnmuren har sprekkdannelser.

Konsekvens/tiltak

- Lokal utbedring må utføres.

Kostnadsestimat: 10 000 - 50 000



TG IU Terrengeforhold

Svakt skrående terreng

Vurdering av avvik:

- Tomten er snødekt og derfor ikke nærmere vurdert.

Konsekvens/tiltak

- Det bør foretas nærmere undersøkelser av tomta når den er snøfri.

Kostnadsestimat: Ingen umiddelbar kostnad

TG 2 Utvendige vann- og avløpsledninger

Vann og avløpsrør er fra byggeår.

Vurdering av avvik:

- Det foreligger ingen dokumentasjon på vannkvaliteten på brønnvannet.
- Mer enn halvparten av forventet brukstid er passert på utvendige avløpsledninger.
- Mer enn halvparten av forventet brukstid er passert på utvendige vannledninger.

Konsekvens/tiltak

- Innhent dokumentasjon, om mulig.
- Det er ikke behov for utbedringstiltak siden anlegget fungerer i dag, men ut ifra alder kan skader plutselig oppstå på eldre anlegg.

Kostnadsestimat: Ingen umiddelbar kostnad

TG 2 Septiktank

Eiendommen har privat avløp med kommunal tømning. Avløpsanlegget er ikke kvalitets eller funksjonstestet. Alle skal ha godkjent kloakkanlegg, det kan bli pålagt utbedringer, eller tilkoblet offentlig avløp. EU's vanddirektiv pålegger norske kommuner å sørge for at alle private avløpsanlegg tilfredsstiller visse krav. Hvilken løsning som må velges avhenger av blandt annet av grunnforholdene på den enkelte eiendom.

Vurdering av avvik:

- Mer enn halvparten av forventet brukstid er passert på septiktank.

Konsekvens/tiltak

- Det er ikke behov for utbedringstiltak siden anlegget fungerer i dag, men ut ifra alder kan skader plutselig oppstå på eldre anlegg.

Kostnadsestimat: Ingen umiddelbar kostnad

Bygninger på eiendommen

Garasje/verksted



Anvendelse

Garasje/verksated

Byggeår

1983

Kommentar

Standard

Enkel standard for sitt bruk

Vedlikehold

Normalt vedlikeholdt

Beskrivelse

Garasje/verksted fundamentert på betongplate. Vegger i lecasten som er pusset utvendig og innvendig med gavl i trekonstruksjoner tekket med malt liggende panel. Isolert saltak i trekonstruksjoner, tekket med bølgetakplater. Forkantblekk, takrenner og nedløp i metall (takrenner og nedløp i front er fra 2023). Spotlight i takutstikk i front.

2 tofløyet ståldører. Inngangsdør. Vinduer.

Innvendig er det betonggulv og betong beleggingstein på gulv. Malte slette overflater på tak og vegger. Skillevegg mellom verksted og garasje. Isolert hobbyrom fra 2018, med laminat gulv samt slette vegger og tak. Plassbyggde hyller.

I garasjerommet er det også en "bytikk" og et stort hylleskap.

Verksted er oppvarmet med oljefyr (er ikke bygget om til bio-diesel). Utvendig oljetank som ikke er renset/sanert.

Innlagt strøm (3-fas), stikkontakter og belysning.

Større sprekker i lecavegger mot nord og nordøst.



Tilbygg / modernisering

2017	Modernisering	Malt utvendig
2018	Modernisering	Isolert hobbyrom.
2023	Modernisering	Nye takrenner i front.

Garasje



Anvendelse

Byggeår
2020

Kommentar

Standard

Enkel standard for sitt bruk

Vedlikehold

Godt vedlikeholdt

Beskrivelse

Garasje m/3 garasjeplasser, fundamentert på betongplate med ensteins grunnmur. Uisolert bindingsverkskonstruksjon i tre. Liggende malt utvendig panel. Saltak i trekonstruksjoner, tekket med takshingel. Forkantblekk, takrenner og nedløp i metall. 3 leddport med el. motor. 1 inngangsdør. Innlagt strøm. Spotlight i takstikk v/leddporter. Tilbygget et søppelhus på gavl mot vegen.

Konklusjon og markedsvurdering

Formål med takseringen: Salg

Hovedbyggets BRA/BRA-i

129 m²/129 m²

Enebolig: Entré, Gang, Kjøkken, Kontor, Spisestue, Stue, TV-stue, Toalettrom, Bad/vaskerom, 2 Soverom, Kjellerstue

Andre bygg: Garasje/verksted, Garasje
Bruksareal andre bygg: 168 m²

Detaljert oppstilling over areal finnes i rapporten.

Markedsverdi

Kr 2 800 000

Vurdering av hva verdien er i det åpne eiendomsmarkedet på vurderingstidspunkt. I tilfelle det er andel fellesgjeld/fellesformue, boret, bruksrett eller festet tomt, er det gjort fradrag/tillegg for dette.

Les mer om markedsverdi på siste side i rapporten.

Teknisk verdi bygninger, med tomteverdi

Kr 3 600 000

Kostnaden ved å oppføre et tilsvarende bygg i henhold til dagens lovverk, med fradrag for utidsmessighet, elde, vedlikeholds mangler, gjenstående arbeider, tilstandssvekkelser og forskriftsmangler.

Les mer om teknisk verdi på siste side i rapporten.

Markedsverdi

2 800 000

Konklusjon markedsverdi

2 800 000

Markedsvurdering

Eiendommen ligger i et område med et normalt marked. Det er sammenlignet omsetninger for eiendommer i området, som vist nedenfor. Markedsverdien er satt ut fra disse vurderingene.

Enebolig med 2 soverom beliggende i Foseidvegen 66 på Brandval.

Boligen er utvendig og innvendig godt vedlikeholdt.

De fleste overflater innvendig hus er fra 2018, kjøkken fra 2018 og bad/vaskerom samt toalettrom er fra 2008.

Generelt oppført i gode og kjente konstruksjoner med den byggemåte som var vanlig ved oppføringstidspunktet.

Garasje m/3 porter fra 2020 og et veksted/garasje fra 1983 i en enkel standard for sitt bruk.

Pent opparbeidet utearealer, med gode solforhold og flott utsikt.

Sammenlignbare salg

EIENDOM	SALGSDATO	PRISANT	PRIS	FELLESgj.	TOTALPRIS	M ² PRIS
1 Bruvegen 32 ,2219 BRANDVAL 119 m ² 1982 3 sov	14-06-2023	2 740 000	2 500 000		2 500 000	21 008
2 Vestre Solørveg 1942 ,2219 BRANDVAL 135 m ² 1976 3 sov	27-08-2023	2 500 000	2 350 000		2 350 000	17 407
3 Gamlevegen 3 ,2219 BRANDVAL 184 m ² 1985 3 sov	02-09-2024	2 400 000	2 400 000		2 400 000	13 043

Om sammenlignbare salg

Utvalget er i utgangspunktet basert på likhetskriterier i forhold til den takserte boligen, men merk at det likevel kan være betydelige forskjeller i eksempel byggeår, arealer, soverom, beliggenhet, solforhold, utsyn mm. I tillegg vil det også kunne være store forskjeller i teknisk standard på de sammenlignbare boligene. Utvalget vil også kunne inneholde omsetningspriser som går vesentlig tilbake i tid. De ovennevnte forskjeller vil derfor være vurdert av takstmann og korrigerert for i fastsettelsen basert på en skjønsmessig vurdering av markedsverdi.

Beregninger

Årlige kostnader

Forsikring	Kr.	12 000
Kommunale avgifter ink. eiendomsskatt	Kr.	11 252
Vann og avløp	Kr.	3 000
Vedlikehold, estimert	Kr.	12 000
Sum Årlige kostnader (Avrundet)	Kr.	38 500

Teknisk verdi bygninger

Enebolig

Normale byggekostnader (utregnet som for nybygg)	Kr.	3 750 000
Fradrag (utidsmessighet, elde, vedlikeholdsmangler, gjenstående arbeider, svekkelser og forskriftsmangler)	Kr.	- 1 500 000
Sum teknisk verdi - Enebolig	Kr.	2 250 000

Garasje/verksted

Normale byggekostnader (utregnet som for nybygg)	Kr.	750 000
Fradrag (utidsmessighet, elde, vedlikeholdsmangler, gjenstående arbeider, svekkelser og forskriftsmangler)	Kr.	- 100 000
Sum teknisk verdi - Garasje/verksted	Kr.	650 000

Garasje

Normale byggekostnader (utregnet som for nybygg)	Kr.	440 000
Fradrag (utidsmessighet, elde, vedlikeholdsmangler, gjenstående arbeider, svekkelser og forskriftsmangler)	Kr.	- 30 000
Sum teknisk verdi - Garasje	Kr.	410 000

Sum teknisk verdi bygninger

Kr. 3 310 000

Tomteverdi

Tomteverdi er en beregnet verdi for tomten slik den fremstår på befaringstidspunktet. Tomteverdien består av normal tomtekostnad i det aktuelle området og en vurdert verdi for beliggenhet. Normal tomtekostnad fremkommer ved å beregne teknisk verdi for råtomt, infrastruktur på tomten samt opparbeiding / beplantning, arrondering av terrenget og markedstilpasning for beliggenhet.

Normal tomteverdi	Kr.	300 000
Beregnet tomteverdi	Kr.	300 000

Tomteverdi og teknisk verdi bygninger

Tomteverdi og teknisk verdi bygninger for det aktuelle takstobjektet (Avrundet)	Kr.	3 600 000
--	------------	------------------

Arealer, byggetegninger og brannceller

Standard gjeldende fra 01.01.2024

Arealmålinger og arealoppsett er basert på Norsk standard 3940:2023 Areal- og volum-beregninger av bygninger. Arealet gjelder for tidspunktet da boligen ble målt

Hva er måleverdig areal?

Arealet i rommet må ha minst 1,90 m fri høyde over gulvet og minst bredde på 0,60 m. Et loft med skråtak vil for eksempel bare få registrert målbart areal der høyden er minst 1,90 m og bredden minst 0,60 m. Rommet må ha dør eller luke, og gangbart gulv.

Hva er bruksareal?

$$\text{BRA} = \text{BRA-i} + \text{BRA-e} + \text{BRA-b}$$

Bruksarealet for bygningen er bruttoarealet minus arealet som optas av yttervegger.

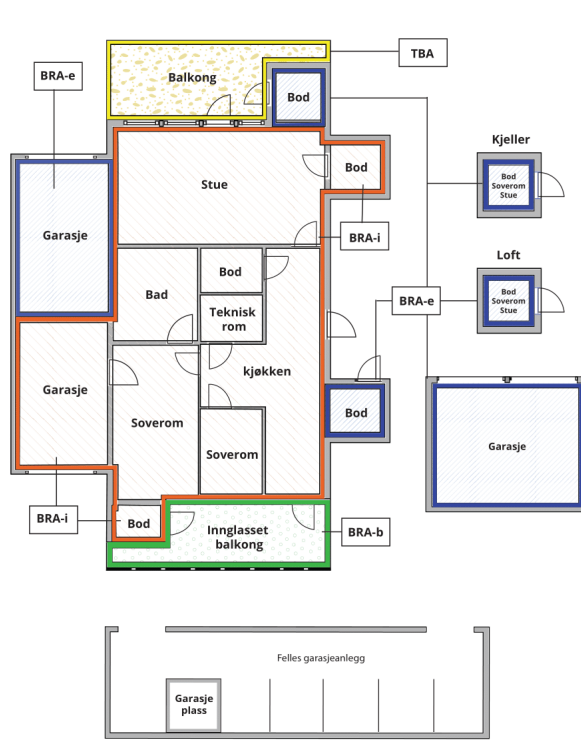

Internt bruksareal (BRA-i)	Arealet innenfor boenheten(e)
Eksternt bruksareal (BRA-e)	Arealet av alle rom utenfor boenheten(e) og som tilhører denne, slik som for eksempel boder
Innglasset balkong mv (BRA-b)	Arealet av innglasset balkong, veranda eller altan når denne er tilknyttet boenheten(e)
Terrasse- og balkongareal (TBA)	Arealet av terrasser, åpne balkonger og åpen altan tilknyttet boenheten(e)

Gulvareal (GUA) Er sum av BRA (bruksareal) og ALH (areal med lav takhøyde).
Areal med lav takhøyde (ALH) er ikke måleverdig areal, som skyldes skråtak og lav himlingshøyde.

GUA kan opplyses i markedsføring der det er aktuelt for den konkrete boligen og kun sammen med BRA-i, for eksempel der gulvflaten har en verdi og har funksjon ved møblering og bruk av rommene. Ikke innredet areal som kaldloft, måles og oppgis normalt ikke.

Arealet kan ikke alltid fastsettes nøyaktig

Areal kan være komplisert eller umulig å måle opp nøyaktig fordi det er vanskelig å fastslå tykkelsen på innervegger, skjevheter i og utforming av bygningskonstruksjoner som karnapp, buer og vinkler som ikke er rette, åpne rom over flere etasjer og så videre.

Eiendommens markedsverdi kan ikke baseres på en matematisk beregning basert på antall kvadratmeter opplyst i rapporten. Opplysninger om areal kan altså ikke alene benyttes for å beregne eiendommens verdi.

Den bygningsakkyndige kan avdekke eventuelle bruksendringer og avvik i branncelleinndeling

Den bygningsakkyndige ser på byggetegninger hvis de er tilgjengelige og dette er en del av oppdraget, og vurderer bruken av boligen opp mot tegningene. Hvis den bygningsakkyndige oppdager at en bolig ikke ser ut til å være delt opp i brannceller etter kravene i byggt teknisk forskrift på befaringstidspunktet, skal det opplyses om dette.

Reglene om bruksendring og brannceller kan være kompliserte. Søk videre faglige råd om rapporten ikke gir deg svar. Den bygningsakkyndige kan ikke vurdere og svare på alle spørsmål, og kan heller ikke vite om kommunen kan gi unntak for kravene som gjelder. [Vil du vite mer?](#)

Om brannceller

En branncelle er hele eller avgrensede deler av en bygning hvor en brann fritt kan utvikle seg uten at den kan spre seg til andre bygninger eller andre deler av bygningen i løpet av en fastsatt tid.

Om bruksendring

Bruksendring er å endre bruken av et rom fra en tillatt bruk til en annen. Dette kan kreve søknad og tillatelse, for eksempel hvis du endrer et rom fra bod til soverom eller arbeidsrom, eller hvis du endrer en bolig til to separate boliger.

Rom for varig opphold har krav til takhøyde, romstørrelse, rømningsvei og lysforhold som må være oppfylt. Du kan søke kommunen om unntak for kravene, men kan ikke regne med å få unntak for krav som går på helse og sikkerhet, for eksempel krav til rømningsvei.

Bruksendring som krever godkjenning, og som ikke er søkt bruksendret, er ulovlig. Kommunen kan etter plan- og bygningsloven kapittel 32 forfølge overtredelser. Kommunen kan pålegge deg å avslutte den ulovlige bruken, eventuelt å rette eller tilbakeføre rommet til godkjent bruk.

Arealer

Enebolig

Ny arealstandard

Etasje	Bruksareal BRA m ²			SUM	Terrasse- og balkongareal (TBA)
	Internt bruksareal (BRA-i)	Eksternt bruksareal (BRA-e)	Innglasset balkong (BRA-b)		
Etasje	117			117	50
Kjeller	12			12	
SUM	129				50
SUM BRA	129				

Romfordeling

Etasje	Internt bruksareal (BRA-i)	Eksternt bruksareal (BRA-e)	Innglasset balkong (BRA-b)
Etasje	Entré , Gang , Kjøkken , Kontor , Spisestue , Stue , TV-stue , Toalettrom , Bad/vaskerom , Soverom , Soverom		
Kjeller	Kjellerstue		

Kommentar

Takhøyden er 1,94 m i kjellerstue.

Lovlighet

Byggetegninger

Det foreligger godkjente og byggemeldte tegninger, men det er avvik fra disse.

Kommentar:

Brannceller

Er det påvist synlige tegn på avvik i branncelleinnndeling ut ifra dagens byggt teknisk forskrift?

Ja Nei

Nyere håndverkstjenester

Er det ifølge eier utført håndverkstjenester på boligen siste 5 år?

Ja Nei

Kommentar: Bla. oppgradert kjellerstue. Ny vannpumpe. Nye drenerør

Krav for rom til varig opphold

Er det påvist avvik i forhold til rømningsvei, dagslysflate eller takhøyde?

Ja Nei

Kommentar:

Garasje/verksted

Ny arealstandard

Etasje	Bruksareal BRA m ²			SUM	Terrasse- og balkongareal (TBA)
	Internt bruksareal (BRA-i)	Eksternt bruksareal (BRA-e)	Innglasset balkong (BRA-b)		
Etasje		95		95	

SUM		95
SUM BRA	95	

Romfordeling

Etasje	Internt bruksareal (BRA-i)	Eksternt bruksareal (BRA-e)	Innglasset balkong (BRA-b)
Etasje		Garasje , Hobbyrom , "Butikk", Verksted	

Kommentar

Lovlighet

Byggetegninger

Det foreligger godkjente og byggemeldte tegninger, men det er avvik fra disse.

Kommentar:

Brannceller

Er det påvist synlige tegn på avvik i branncelleinndeling ut ifra dagens byggeteknisk forskrift?

Ja Nei

Nyere håndverkstjenester

Er det ifølge eier utført håndverkstjenester på boligen siste 5 år?

Ja Nei

Krav for rom til varig opphold

Er det påvist avvik i forhold til rømningsvei, dagslysflate eller takhøyde?

Ja Nei

Kommentar:

Garasje

Ny arealstandard

Etasje	Bruksareal BRA m ²			SUM	Terrasse- og balkongareal (TBA)
	Internt bruksareal (BRA-i)	Eksternt bruksareal (BRA-e)	Innglasset balkong (BRA-b)		
Etasje		73		73	
SUM		73			
SUM BRA	73				

Romfordeling

Etasje	Internt bruksareal (BRA-i)	Eksternt bruksareal (BRA-e)	Innglasset balkong (BRA-b)
Etasje		Garasje , Garasje 2, Garasje 3	

Kommentar

Lovlighet

Byggetegninger

Det foreligger godkjente og byggemeldte tegninger, som stemmer med dagens bruk

Kommentar:

Brannceller

Er det påvist synlige tegn på avvik i branncelleinndeling ut ifra dagens byggt teknisk forskrift?

Ja Nei

Nyere håndverkstjenester

Er det ifølge eier utført håndverkstjenester på boligen siste 5 år?

Ja Nei

Krav for rom til varig opphold

Er det påvist avvik i forhold til rømningsvei, dagslysflate eller takhøyde?

Ja Nei

Kommentar:

Total fordeling mellom P-ROM og S-ROM

Tabellen under viser fordelingen av P-ROM og S-ROM etter veiledningen til NS 3940: 2012. Dette er til informasjon og til sammenligning. Tallene er omtrentlige, kan avvike fra faktiske målinger og er ikke juridisk bindende

	P-ROM(m2)	S-ROM(m2)
Enebolig	129	0
Garasje/verksted	0	95
Garasje	0	73

Kommentar

Enebolig

I tillegg et takoverbygget inngangsparti på 8 m2 og en delvis takoverbygget terrasse på 42 m2.

Garasje/verksted

Garasje

Befarings - og eiendomsopplysninger

Befaring

Dato	Til stede	Rolle
28.1.2025	Arne Skyrud	Takstingeniør
	Liv Molstad Øverby	Kunde

Matrikkeldata

Kommune	gnr.	bnr.	fnr.	snr.	Areal	Kilde	Eieforhold
3401 KONGSVINGER	75	74		0	2961.3 m ²	BEREGNET AREAL (Ambita)	Eiet

Adresse

Foseidvegen 66

Hjemmelshaver

Øverby Liv Molstad

Eiendomsopplysninger

Beliggenhet

Eiendommen er beliggende på Foseidvegen 66, på Brandval. Det er ca. 20 km til Kongsvinger som er kommunesenteret og ca. 110 km til Oslo. Eiendommen grenser til områder som i hovedsak består av skog, landbruksarealer og boligbebyggelse.

Adkomstvei

Offentlig vei.

Tilknytning vann

Eiendommen har vannforsyning fra egen brønn på eiendommen. Vannmengde og kvalitet er ikke dokumentert.

Tilknytning avløp

Eiendommen har avløp til septiktank, og kommunal tømming. Avløpsanlegget er ikke kvalitets eller funksjonstestet. Alle skal ha godkjent kloakkanlegg, det kan bli pålagt utbedret.

Regulering

Eiendommen ligger i et område avsatt til LNF-område i kommuneplanen (landbruk, natur, fritid).

Om tomten

Tomten ligger i svakt skrående terreng. Pent opparbeidet utearealer med plen og div. prydbusker. Gruset innervei og biloppstillingsplass. Gode solforhold. Flott utsikt og nærhet til Glomma.

Tinglyste/andre forhold

Det er et hagekjøkken, drivhus og gapahuk på eiendommen som ikke er med i taksten.

Skattetakst og formuesverdi

Skattetakst	År
1 584 100	2024

Siste hjemmelsovergang

Kjøpesum	År	Type
0	2021	Uskifte

Forsikring

Selskap	Avtalenr	Type	Forsikringssum	Årlig premie
Tryg Forsikring		Fullverdi		12 000
Kommentar				

Kilder og vedlegg

Dokumenter

Beskrivelse	Dato	Kommentar	Status	Sider	Vedlagt
Egenerklæring	28.01.2025		Gjennomgått	4	Nei
Situasjonskart	28.01.2025		Gjennomgått	1	Nei
Eiendomsverdi.no	28.01.2025		Gjennomgått	1	Nei
Forsikringsavtale	28.01.2025		Gjennomgått		Nei
Kvitt. off. avgifter	28.01.2025		Gjennomgått	2	Nei

Tilstandsrapportens avgrensninger

STRUKTUR • REFERANSENIVÅ • TILSTANDSGRADER

- Rapporten er basert på innholdskrav i Forskrift til avhendingslova (tryggere bolighandel). Formålet er å gi en tilstandsanalyse til bruk for den som bestiller og/eller i et salg til forbruker, og ikke for andre tredjeparter. Rapportens struktur, metode og begrepsbruk følger i hovedsak Norsk Standard NS 3600:2018 (Teknisk tilstandsanalyse ved omsetning av bolig), samt Takstbransjens retningslinjer for arealmåling.
- Tilbakeholdt eller uriktig informasjon som har betydning for vurderingen, er ikke bygningssakkyndiges ansvar. Rapporten beskriver avvik, altså en tilstand som er dårligere enn referansenivået. Rapporten framhever normalt ikke positive sider ved boligen ut over det som fremgår av tilstandsgradene.
- Tilstanden angis i rapporten og gir uttrykk for en gitt forventet tilstand blant annet vurdert ut fra alder og normal bruk slik:

i) **Tilstandsgrad 0, TG0:** Ingen avvik eller skader. I tillegg må bygningsdelen være tilnærmet ny, mindre enn 5 år, og det foreligger dokumentasjon på faglig god utførelse.

ii) **Tilstandsgrad 1, TG1:** Mindre avvik. Normal slitasje. Strakstiltak ikke nødvendig. TG1 kan gis når bygningsdelen er tilnærmet ny og det ikke foreligger dokumentasjon på faglig god utførelse.

iii) **Tilstandsgrad 2, TG2:** Vesentlige avvik, og mindre avvik som etter NS 3600 gir TG 2, men som ikke nødvendigvis krever umiddelbare tiltak. I denne rapporten kan TG2 i Rapportsammendrag være inndelt i TG2 som krever tiltak og de som ikke krever umiddelbare tiltak. Konstruksjonen har normalt enten feil utførelse, en skade eller symptomer på skade, sterk slitasje eller nedsatt funksjon. Vedlikehold eller tiltak trengs i nær fremtid, det er grunn til å varsle fare for skader på grunn av alder eller overvåke spesielt på grunn av fare for større skade eller følgeskade. For skjulte konstruksjoner vil alder i seg selv være et symptom som kan gi TG2. For synlige konstruksjoner kan alder sammen med andre symptomer og momenter gi TG2. Avvik under TG2 kan gis sjablongmessig anslag.

iv) **Tilstandsgrad 3, TG3:** Store eller alvorlige avvik. Kraftige symptomer på forhold som man må regne med trenger utbedring straks eller innen kort tid. Påvist funksjonssvikt eller sammenbrudd. Avvik under TG3 skal gis sjablongmessig anslag.

v) **Tilstandsgrad TGiU:** Ikke undersøkt/ikke tilgjengelig for undersøkelse.

- Ved TG0 og TG1 gis det normalt ingen begrunnelse for valg av tilstandsgrad, fordi bygningen eller bygningsdelen da bare har normal slitasje. For anbefalte tiltak ved TG2 og TG3 må bruker av rapporten vurdere om tiltakene er nødvendige og lønnsomme. Hva det vil koste å utbedre rom eller bygningsdeler er et sjablongmessig anslag basert på registrert avvik og angitte tiltak i rapporten. Anslaget er gitt på generelt grunnlag og basert på erfaringstall i seks intervaller, og kan ikke forveksles med en konkret vurdering og tilbud fra en entreprenør eller håndverker. Det må eventuelt innhentes tilbud for en nærmere undersøkelse, og konkret og nøyaktig vurdering av utbedringskostnad. Kostnader til ikke oppdagede avvik/utbedringer/feil kan forekomme. Utbedringskostnad avhenger av personlige preferanser og markedspris på materialer og tjenesteyter.

PRESISERINGER

- Avvik vurderes ut fra tekniske forskrifter på godkjenningstidspunktet for bygget. Noen bygningsdeler vurderes etter gjeldende teknisk forskrift på befaringsstidspunktet. Dette gjelder blant annet:

i) Bad, vaskerom (våtrom)

ii) Forhold rundt brann, rømming, sikkerhet, for eksempel

rekkverkshøyder/åpninger, ulovlige bruksendringer, brannceller mv.

- For skjulte konstruksjoner slik som vann og avløp uten dokumentasjon, er kvalitet og alder vurdert.
- Fastmonterte installasjoner, for eksempel innfelt belysning (downlights), demonteres ikke for å sjekke dampspærren bak. Dette av hensyn til bygningssakkyndiges kompetanse og risikoen for skade.
- Kontroll av fukt i konstruksjonen ved hulltaking i bad og vaskerom (våtrom), rom under terreng (kjelleretasje, underetasje og sokkeletasje) eller andre bygningsdeler skjer etter eiers aksept. Hulltaking av våtrom og rom under terreng kan unntaksvis unnlates, se Forskrift til Avhendingsloven.
- Kontroll av romfunksjoner for P-ROM utføres kun når det ikke foreligger godkjente og byggemeldte tegninger, eller når tegninger ikke stemmer med dagens bruk.
- Bygningssakkyndig gir en forenklet vurdering av branntekniske forhold og elektriske installasjoner i boligen dersom det er mer enn fem år siden sist boligen hadde el-tilsyn. Bygningssakkyndig kan anbefale å konsultere offentlige myndigheter eller kvalifisert elektrofaglig fagperson ved behov for grundigere undersøkelser.

TILLEGGSUUNDERSØKELSER

Etter avtale kan tilstandsanalysen utvides til også å omfatte tilleggssundersøkelser utover minimumskravet i forskriften.

BEFARINGEN

Rapporten gir en vurdering av byggverk og bygningsdeler som bygningssakkyndig har observert, og som fremkommer av Forskrift til avhendingsloven. Rapporten er likevel ingen garanti for at det ikke kan finnes skjulte feil, skader og mangler. NS 3600:2018 (Teknisk tilstandsanalyse ved omsetning av bolig) har undersøkelsesnivå fra 1 til 3, der undersøkelsesnivå 1 er det laveste og baseres på visuell observasjon. Rapporten baseres på undersøkelsesnivå 1 med få unntak (våtrom og rom under terreng). I praksis betyr dette at gjennomføringen av befaringen begrenses som følger:

- Det utføres kun visuelle observasjoner på tilgjengelige flater uten fysiske inngrep (f.eks. riving).
- Flater som er skjult av snø eller på annen måte ikke er tilgjengelig eller skjult, blir ikke kontrollert. Det foretas ikke funksjonsprøving av bygningsdeler, som isolasjon, piper, ventilasjon, el. anlegg, osv.
- Det gis ingen vurdering av boligens tilbehør, hvite- og brunevarer og annet inventar. Dette gjelder også integrert tilbehør.
- Inspisering av yttertak er basert på det som er synlig, normalt på insiden fra loftet og utvendig fra stige/bakkenivå. Befaring av tak må være sikkerhetsmessig forsvarlig for å kunne gjennomføres.
- Stikkprøvetakninger er utvalgt tilfeldig og kan innebære kontroll under overflaten med spiss redskap eller lignende.

UTTRYKK OG DEFINISJONER

- Tilstand: Byggverkets eller bygningsdelens tekniske, funksjonelle eller

Tilstandsrapportens avgrensninger

estetiske status på et gitt tidspunkt.

- Symptom: Observerbart forhold som gir indikasjon på hvilken tilstand et byggverk eller en bygningsdel befinner seg i. Benyttes ved beskrivelse av avvik.
- Skadegjørere: Zoologiske eller biologiske skadegjørere, i hovedsak råte, sopp og skadedyr.
- Fuktsøk: Overflatesøk med egnet søkeutstyr (fuktindikator) eller visuelle observasjoner.
- Fuktmåling: Måling av fuktinnhold i materiale eller i bakenforliggende konstruksjon ved bruk av egnet måleutstyr (blant annet hammerelektrode og pigger).
- Utvidet fuktsøk (hulltaking): Boring av hull for inspeksjon og fuktmåling i risikoutsatte konstruksjoner, primært i tilstøtende vegger til bad, utforede kjellervegger og eventuelt i oppforede kjellergulv.
- Normal slitasje: Forventet nedsliting av materiale i overflaten som er basert på enkle visuelle observasjoner. Kan vurderes sammen med bygningsdelens alder.
- Forventet gjenværende brukstid: Anslått tid et byggverk eller en del av et byggverk fortsatt vil være tjenlig for sitt formål (NS3600, Termer og definisjoner punkt 3.9)

AREALBEREGNING FOR BOENHETER

- Areal fastsettes etter Forskrift til avhendingsloven og Norsk Standard 3940 Areal- og volum-beregninger av bygninger fra 2023.
- Areal oppgis i hele kvadratmeter i rapporten, og gjelder for det tidspunkt oppmålingen fant sted.
- Bruksareal (BRA) er det måleverdige arealet som er innenfor omsluttete vegger målt i gulvhøyde (bruttoareal minus arealet som opptas av yttervegger). I tillegg til gulvhøyde gjelder regler om fri bredde for at arealet skal være måleverdig, med betydning for BRA av for eksempel loft med skråtak. BRA består av internt bruksareal (BRA-i), eksternt bruksareal (BRA-e) og innglasset balkong mv (BRA-b). Terrasse- og balkongareal (TBA) opplyses der tilstandsrapporten skal benyttes i boligomsetningen og der det er aktuelt. I tillegg kan gulvareal (GUA) og areal med lav takhøyde (ALH) opplyses sammen med BRA der det er aktuelt og en del av oppdraget. Rom skal ha atkomst og gangbart gulv for å kunne regnes som BRA/måleverdig areal.
- Arealet måles og oppgis dersom arealet oppfyller krav til måleverdighet, slik som at arealet må ha minst en bredde på 0,6m og minst en høyde på 1,9 m osv. Et rom kan være i strid med teknisk forskrift og mangle godkjenning hos kommunen for den aktuelle bruken, uten at dette får betydning for om arealet måles og oppgis i tilstandsrapporten. Når arealet måles tas det ikke hensyn til om arealet er lovlig oppført eller om bruken er lovlig, bruksendringer, lysforhold eller andre sikkerhetsmangler.
- Eiendommens markedsverdi kan ikke baseres på en rent matematisk beregning i forhold til antall kvadratmeter opplyst i rapporten. Opplysninger om areal kan altså ikke alene benyttes for beregning av eiendommens verdi.
- Rom som ligger utenfor boenheten, men som eier har påvist og/eller opplyst at tilhører boenheten, er oppmålt og inkludert i BRA-e. Det er ikke fremvist dokumentasjon på at rommet tilhører boenheten, med

mindre dette er angitt særskilt. Rom utenfor boenheten kan omdisponeres av borettslaget/sameiet og dette kan påvirke boligens BRA. Vær oppmerksom på at NS 3940:2023 og eierseksjonsloven har ulik definisjon av fellesareal. Ved arealmåling gjelder NS 3940:2023 som definerer fellesareal slik: "Delen av bygning som brukes av to eller flere bruksenheter eller til bygningens forvaltning, drift eller vedlikehold.

- I en overgangsperiode skal rapporter som benyttes i boligomsetningen eller dersom det er en del av oppdraget også opplyse om fordelingen mellom P-ROM og S-ROM med utgangspunkt i definisjonene som fremkommer av veiledningen til Norsk Standard 3940 Areal- og volum-beregninger av bygninger fra 2012. Fordelingen mellom P-ROM og S-ROM er basert på veiledningen og bygningssakkyndiges eget skjønn. P-ROM er måleverdige rom som benyttes til kort eller langt opphold. S-ROM er måleverdige rom som benyttes til lagring, og tekniske rom. Bruken av et rom på befaringstidspunktet har betydning for om rommet defineres som P-ROM eller S-ROM. Dette betyr at rommet både kan være i strid med teknisk forskrift og mangle godkjenning i kommunen for den aktuelle bruken, uten at dette vil få betydning for valg av arealkategori.
- Se øvrig informasjon om areal i rapporten, Norsk Standard 3940 (2012 og 2023) og veiledningen til disse.

PERSONVERN

iVerdi AS, bygningssakkyndig og takstforetaket behandler personopplysninger som bygningssakkyndig trenger for å kunne utarbeide rapporten. Personvernerklæring med informasjon om bruk av personopplysninger og dine rettigheter finner du her [Personvernerklæring - iVerdi](#)

DELING AV PERSONOPPLYSNINGER FOR TRYGGERE BOLIGHANDEL OG MULIG RESERVASJON

Norsk takst og deres samarbeidspartnere benytter personopplysninger fra rapporten for analyse- og statistikkformål, samt utvikling og drift av produkter og tjenester for takstbransjen og andre aktører i boligomsetningen. Les mer om dette og hvordan du kan reservere deg på <https://www.norsktakst.no/norsk/om-norsk-takst/personvernerklæring/reservasjon/>

Vendu lager en boliganalyse basert på opplysninger fra rapporten. Les mer om dette og hvordan du kan reservere deg her: <https://samtykke.vendu.no/LS1949>

KLAGEORDNING FOR FORBRUKERE

Er du som forbruker misfornøyd med bygningssakkyndiges arbeid eller opptreden ved taksering av bolig eller fritidshus, se www.takstklagenemnd.no for mer informasjon