



aktiv.

Korgfjellvegen 445C, 8672 ELSFJORD

**Koselig hytte, beliggende like ved Svalvatnet i ett svært attraktivt jakt og friluftsområde.**



Daglig leder/Eiendomsmegler MNEF

**Tomi Christian Johansen**

**Mobil** 416 01 710

**E-post** tomi.johansen@aktiv.no

**Aktiv Mo i Rana**

Nordahl Griegs gate 6, 8622 Mo i Rana . TLF. 75 57 78 80

## Nøkkelinformasjon

**Prisant.:** Kr 600 000,-

**Omkostn.:** Kr 34 140,-

**Total ink omk.:** Kr 634 140,-

**Årlig festeavgift:** Kr 200,-

**Selger:** Arnfinn Dag Aronsen

**Salgsobjekt:** Fritidseiendom

**Eierform:** Eiet

**Byggeår:** 1987

**BRA-i/BRA Total** 54/64 kvm

**Tomtstr.:** 1000 m<sup>2</sup>

**Soverom:** 3

**Antall rom:** 10

**Gnr./bnr.** Gnr. 223, bnr. 1

**Oppdragsnr.:** 1802240069

# Koselig hytte, beliggende like ved Svalvatnet i ett svært attraktivt jakt og friluftsområde.



# Innhold

Nøkkelinformasjon .....	2
Om eiendommen .....	4
Tilstandsrapport .....	40
Egenerklæring .....	79
Nabolagsprofil .....	95
Budskjema .....	104

# Om eiendommen

## Om boligen

### Areal

BRA - i: 54 m<sup>2</sup>

BRA - e: 10 m<sup>2</sup>

BRA totalt: 64 m<sup>2</sup>

TBA: 12 m<sup>2</sup>

### Bruksareal fordelt på etasje

#### 1. etasje

BRA-i: 54 m<sup>2</sup> Entré, Toalettrom, Gang, Soverom, Soverom 2, Soverom 3, Kjøkken, Dusjhjørne, Stue, Servantrom

BRA-e: 10 m<sup>2</sup> Bod

### TBA fordelt på etasje

#### 1. etasje

12 m<sup>2</sup> Terrasse/Balkong

### Takstmannens kommentar til arealoppmåling

Terrassen er målt til ca. 12 m<sup>2</sup> og betegnes som TBA i oppstillingen.

Det er takstbransjens retningslinjer for arealmåling som er lagt til grunn, og rommenes bruk kan være i strid med byggeforskriftene selv om de er måleverdige.

Sjakter, rørføringer inklusive pipeløp m.m er medtatt i ovenstående arealoppstilling, selv om disse også grenser til fellesarealer.

Arealer som er spesifisert med ny arealstandard (som gjelder fra 01.01.2024) - og eldre utgave (hvor p- og s-rom er spesifisert) kan ha avvik mellom seg. Arealene i tabellene over må derfor leses hver for seg.

Byggetegninger:

Lovlighet:

Det foreligger ikke tegninger eller relevante registrerte byggesaksdokumenter for eiendommen.

Det anbefales videre undersøkelser mot kommunalt arkiv, for å undersøke om

kommunen har disse tilgjengelige.

Dersom tegninger ikke finnes, anbefales det å få tegnet opp bygningen slik den fremstår i dag.

Det bes merke at eiendommen selges fra dødsbo, og at selger har ikke egen kjennskap til eiendommens tilstand.

Bod:

Det foreligger ikke tegninger.

Det foreligger ingen tegninger av utebod.

### **Tomtetype**

Festet

### **Tomtestørrelse**

1000 m<sup>2</sup>

### **Tomtebeskrivelse**

Festetomten ligger i sørenden av Krokvatnet.

Området er bestående av lyng, med torv og myr.

Meget gode sol- og lysforhold.

Normale utsiktsforhold.

Et punktfeste innebærer at tomten har et leieforhold til en grunneiendom og er registrert i matrikkelen med et festenummer tilknyttet et gårdsnummer og bruksnummer. Eieren av punktfestet betaler festeavgift til grunneieren av det bruksnummeret som festet er registrert under. Et punktfeste har ikke eiendomsgrenser og er markert med et sentralpunkt, som skal ligge innenfor bebyggelsen på tomten. Eieren av punktfestet har normalt disposisjonsrett for et areal på ett dekar, medregnet der huset eller husene står og tilpasset etter forholdene på stedet, dersom annet ikke er avtalt.

Dersom transport av festekontrakt krever godkjenning fra bortfester, er det en forutsetning for salget at bortfester gir godkjenning.

Det som er spesielt med punktfeste er at størrelsen på tomten ikke er angitt.

Hovedregelen er imidlertid at et punktfeste omfatter 1 dekar/mål inkludert arealet bygningen på tomten opptar. Dette innebærer at det må foreligge klare holdepunkter for at en punktfestekontrakt skal omfatte et større areal enn ett mål.

### **Årlig festeavgift**

Kr 200

**Festetid**

Festetid: 80 år.

Årlig festeavgift er oppgitt ut i fra det som var satt ved tidspunktet for tinglysing, og anført i utskrift av grunnboken, datert 26.08.2024. Avvik kan dermed forekomme.

Informasjon fra bortfester vedr. festeavgift og regulering av festeavgiften, fremkommer ikke i festekontrakt, eller informasjon har ikke blitt mottatt fra bortfester p.t

Det kan tilkomme transportgebyr ved overføring av festekontrakt.

**Regulering av festeavgift**

Det er usikkert om når festeavgiften skal reguleres. Regulering skjer som regel etter konsumprisindeksen eller i henhold til endringer i markeds-/tomtepris for gjeldende periode.

**Innløsningsvilkår festekontrakt**

Det er usikkert om det er mulig å innløse den festede tomten, da dette ikke fremkommer i festekontrakt, eller informasjon har ikke blitt mottatt fra bortfester p.t.

Det henvises til Lov om tomtefeste, kapittel VI. Innløsning og lenging:

**§ 32. Rett til innløsning av festetomt til bustadhus og fritidshus**

Festaren kan krevje å få innløse ei festetomt til bustadhus eller fritidshus når det er gått 30 år av festetida – om ikkje kortare tid er avtalt – eller når festetida er ute. Etter at det er gått 30 år av festetida, kan festaren også krevje å få innløse ei festetomt til bustadhus kvar gong det er gått to nye år, og ei festetomt til fritidshus kvar gong det er gått ti nye år.

Når festetida er ute for ei slik tomt som er festa bort for festaren si livstid, kan desse krevje innløsning:

- a. festarens ektemake,
- b. livsarving til festaren,
- c. fosterbarn som står i same stilling som livsarving,
- d. nokon som dei siste to åra har høyrte til same husstand som festaren.

Til innløsning av festetomter med hus som skjer etter paragrafen her eller med heimel i festeavtala, trengst det ikkje samtykke frå offentleg styresmakt dersom samtykke til bortfeste vart gjeve på bortfestingstida, eller ikkje trongst etter reglane på den tida.

0 Endra med lover 2 juli 2004 nr. 63 (i.kr. 1 nov 2004 iflg. res. 15 okt 2004 nr. 1336.

Endringane skal gjelde der krav om innløsning eller lenging fremjast på grunnlag av at

innløyisingstida er inne eller festetida er ute 1 jan 2006 eller seinare. Ved krav om innløyising eller lenging når festetida er ute for ei tomt som er festa bort for festaren si livstid, gjeld likevel endringane der festaren dør 1 nov 2004 eller seinare), 30 juni 2006 nr. 52 (ikr. 1 juli 2006 iflg. res. 30 juni 2006 nr. 727).

#### § 33. Lenging av festetomt til bustadhus og fritidshus

Når festetida er ute for festetomt til bustadhus eller fritidshus, og tomta ikkje blir innløyyst etter § 32, lauper festet vidare på same vilkår som før, likevel slik at bortfestaren kan krevje regulering etter § 15 fjerde ledd. For feste som er lenga etter fyrste punktum, gjeld § 7 fyrste ledd om festetid.

0 Endra med lover 28 apr 2000 nr. 34 (ikr. 1 juli 2000 iflg. res. 28 apr 2000 nr. 366), 1

juni 2001 nr. 28 (ikr. 1 juli 2001 iflg. res. 1 juni 2001 nr. 560), 2 juli 2004 nr. 63 (ikr. 1 nov 2004 iflg. res. 15 okt 2004 nr. 1336. Endringane skal gjelde der krav om innløyising eller lenging fremjast på grunnlag av at innløyisingstida er inne eller festetida er ute 1 jan 2006 eller seinare. Ved krav om innløyising eller lenging når festetida er ute for ei tomt som er festa bort for festaren si livstid, gjeld likevel endringane der festaren dør 1 nov 2004 eller seinare), 19 juni 2015 nr. 63 (ikr. 1 juli 2015, sjå endringslova del II).

#### § 34. Unntak frå festarens rett til innløyising

Retten til innløyising gjeld berre så langt denne kan sameinast med bortfestarens rettsgrunnlag etter lov eller avtale. Ein tredjeperson med rett til bortfestareigedom kan ikkje setje seg i mot at tomta seinare vert innløyyst, dersom han eller ho må reknast å ha gjeve samtykke til bortfestinga utan atterhald mot innløyising.

Ved krav om innløyising av ei festetomt til bustadhus eller fritidshus som høyrer til ein bygdeallmenning, kan bortfestaren i staden tilby festaren lenging etter § 33. Det same gjeld ved krav om innløyising av ei festetomt til fritidshus som høyrer til ein statsallmenning eller til Finnmarkseigedomens grunn i Finnmark.

Kongen kan fastsetje i forskrift at det same som i andre leddet skal gjelde så lenge tomt festa bort til fritidshus høyrer til ein landbrukseigedom og inntekta frå festearealet som høyrer til bruket, tilseier at innløyising ikkje finn stad.

Unntaka i paragrafen her gjeld berre så langt innløyising retten følgjer av § 32.

0 Endra med lover 2 juli 2004 nr. 63 (ikr. 1 nov 2004 iflg. res. 15 okt 2004 nr. 1336.

Endringane skal gjelde der krav om innløyising eller lenging fremjast på grunnlag av at innløyisingstida er inne eller festetida er ute 1 jan 2006 eller seinare. Ved krav om innløyising eller lenging når festetida er ute for ei tomt som er festa bort for festaren si livstid, gjeld likevel endringane der festaren dør 1 nov 2004 eller seinare), 30 juni 2006 nr. 52 (ikr. 1 juli 2006 iflg. res. 30 juni 2006 nr. 727), 19 juni 2015 nr. 63 (ikr. 1 juli 2015).

#### § 35. Avgrensing i festarens plikt til innløyising

Avtale om at bortfestaren kan krevje at festaren innløyser tomt som er festa bort til

bustadhus og fritidshus før festetida er ute, er ikkje bindande for festaren. Ei slik føresegn i ei avtale inngått før 1976 gjeld likevel dersom det etter tilhøva ville vere urimeleg andsynes bortfestaren ikkje å kunne krevje innløyising.

#### § 36. Framsetjing av krav om innløyising

Krav på innløyising etter § 32 må festaren setje fram skriftleg seinast eitt år før innløyisingstida er inne. I dei høve som er nemnde i § 32 andre ledd, er fristen eitt år etter at festaren døydde.

Er kravet sett fram seinare, kan Kongen gje oppfrisking om oversitjinga er orsakande. Når innløyisingvilkåra vert fastsett ved skjønn etter § 37 andre ledd, høyrer også spørsmål om oppfrisking under skjønnet.

Retten til innløyising når festetida er ute, fell ikkje bort utan når bortfestaren seinast to år før festetida er ute, har sendt skriftleg oppseiing til festaren med varsel om kva tidspunkt festetida går ut, om retten til innløyising og om fristen for å krevje det. Dette gjeld ikkje når festetida går ut for tomt festa bort for festaren si livstid.

#### **Festekontrakt datert**

04.08.1987.

#### **Beliggenhet**

Hytten ligger ved Svalvatnet på Korgfjellet i Vefsn Kommune. Hytta er i umiddelbar nærhet til flott turterreng, sommer som vinter.

I tillegg til gode muligheter for jakt og fiske, er det flott utsikt over Svalvatnet.

#### **Adkomst**

Sti fra parkering ved nordenden av Svalvatnet. Her fra er det omtrent 1 km til hytten til fots, hvis man ikke benytter båt. På vinterstid kan isen krysses.

#### **Bebyggelsen**

Omrødet består i all hovudsak av fritidsbebyggelse.

#### **Bygningssakkyndig**

Byggcon Helgeland AS

#### **Type takst**

Tilstandsrapport

#### **Byggemåte**

Taktekkingen er av stål/aluminiumsplater.

Veggene har trekonstruksjon av ukjent utførelse. Fasade/kledning har stående bordkledning.

Takkonstruksjonen har W-takstoler i tre.



Bygningen har trevinduer med koblet glass.  
Veranda er utført i impregnerte trekonstruksjoner.  
Dekket er av malt impregnert terrassebord.  
Utvendig tretrapp i impregnert konstruksjonsvirke.  
Etasjeskiller er av trebjelkelag.  
Fundamentering med trepeler av rundtømmer.

### **Verditakst**

Kr 600 000

### **Sammendrag selgers egenerklæring**

Er det dødsbo?

Ja

Er det salg ved fullmakt?

Ja

Har du kjennskap til eiendommen?

Nei

Selger har ikke bebodd eiendommen og har derfor ikke spesifikk kunnskap om den. Det kan derfor være skader og andre forhold ved eiendommen som ikke er spesifikt opplyst. Kjøper oppfordres derfor til å foreta en særlig grundig undersøkelse av eiendommen, gjerne med bistand av teknisk sakkyndig.

### **Innhold**

Entré, Toalettrom, Gang, Soverom, Soverom 2, Soverom 3, Kjøkken, Dusjhjørne, Stue, Servantrom.

### **Standard**

Eiendommen er gjennomgått av en bygningskyndig og det er utarbeidet en tilstandsrapport.

Denne er vedlagt salgsoppgaven.

Nedenfor følger informasjon om forhold som har fått TG 2 og TG 3.

Forhold som har fått TG2 AVVIK SOM KAN KREVE TILTAK:

Utvendig > Takteking

Vurdering av avvik:

Mer enn halvparten av forventet brukstid er passert på taktekingen.

Mer enn halvparten av forventet brukstid er passert på undertak.

Det er påvist andre avvik:

Det ble registrert rust i nedre del av takplatene. Platene er festet med spiker som er rustet og kommet opp. Mulig som følge av isdannelse på vinterstid.

Innfesting er begrenset. Mønebeslag er løst og ikke tilstrekkelig festet.

Konsekvens/tiltak

Tidspunkt for utskiftning av undertak nærmer seg.

Tidspunkt for utskiftning av takteking nærmer seg.

Andre tiltak:

Det anbefales å fjerne rust fra plater og påføring av egnet overflatebehandling. Løst beslag anbefales festet, og spiker anbefales erstattet med egnede skruer. Dagens løsning med spiker kan føre til at takplater løsner med tiden. Tilhørende pakninger i spikerhoder har reduserte tettende egenskaper.

Utvendig > Veggkonstruksjon

Vurdering av avvik:

Det er ingen musesperre i nedre kant av konstruksjon.

Det er værslitt/oppsprukket trevirke/trepaneler.

Kledning er moden for maling enkelte steder.

Konsekvens/tiltak

Andre tiltak:

Musesperre må etableres.

Maling av bordkledning må påregnes.

Utvendig > Takkonstruksjon/Loft

Vurdering av avvik:

Det er påvist fuktskjolder/skader i takkonstruksjonen.

Det er registrert symptom på aktivitet fra skadedyr

Fuktskjolder registrert ved gjennomføring av stålpipe. Det ble registrert museskitt på enkelte steder på loftet.

Konsekvens/tiltak

Det må gjennomføres ytterligere undersøkelser.

Andre tiltak:

Fuktskjolder rundt pipe indikerer perioder med fuktig miljø. Ved måling ble det ikke registrert forhøyede verdier. Anbefales kontrollert på vinterstid.

Utvendig > Vinduer

Vurdering av avvik:

Karmene i vinduer er slitte og det er sprekker i trevirket.

Konsekvens/tiltak

Det må påregnes noe vedlikehold og at enkelte vinduer må skiftes ut.

Innvendig > Radon

Vurdering av avvik:

Det er ikke foretatt radonmålinger, og bygget er heller ikke utført med radonsperre.

Konsekvens/tiltak

Det bør gjennomføres radonmålinger.

Kjøkken > Etasje > Kjøkken > Avtrekk

Vurdering av avvik:

Det er manglende forsert mekanisk avtrekk fra kokesone i kjøkkenet.

Ved normal bruk vil utsatte konstruksjoner påkjennes av fukt som følge av manglende utskifting av luft

Konsekvens/tiltak

Mekanisk avtrekk bør etableres.

Ved normal bruk vil utsatte konstruksjoner påkjennes av fukt som følge av manglende utskifting av luft.

Spesialrom > Etasje > Toalettrom > Overflater og konstruksjon

Vurdering av avvik:

Toalettrom har kun naturlig avtrekk fra rommet, NS 3600 krever mekanisk avtrekk for å kunne gi TG 0/1.

Toalettrom mangler tilluftsventilering, f.eks. spalte/ventil ved dør.

Rommet har ingen vannforsyning, og dermed ikke like utsatt for fukt.

Konsekvens/tiltak

Mekanisk avtrekk bør etableres på toalettrom.

Det bør etableres tilfredsstillende tilluft til toalettrom, f.eks. luftespalte ved dør e.l.

Spesialrom > Etasje > Servantrom > Overflater og konstruksjon

Vurdering av avvik:

Det er påvist andre avvik:

Det er kun naturlig ventilering via vinduslufting og det mangler tilluftsventilering, f.eks. spalte/ventil ved dør. Avløp gråvann går rett ut i grøft. Trepanel i våtsonen er uegnet overflate.

Konsekvens/tiltak

Andre tiltak:

Materialer i våtsonen må fuktbeskyttes/utskiftes.

Spesialrom > Etasje > Dusjhjørne > Overflater og konstruksjon

Vurdering av avvik:

Det er påvist andre avvik:

Det er kun naturlig ventilering via vinduslufting og det mangler tilluftsventilering, f.eks. spalte/ventil ved dør. Avløp gråvann går rett ut i grøft. Trepanel i våtsonen er uegnet overflate.

Konsekvens/tiltak

Andre tiltak:

Materialer i våtsonen må fuktbeskyttes/utskiftes.

Tekniske installasjoner > Ventilasjon

Vurdering av avvik:

Det er påvist avvik i ventilasjonsløsning i forhold til gjeldende krav på oppføringstidspunktet.

Det er påvist mangelfull ventilasjon på ett eller flere rom i boligen.

Konsekvens/tiltak

Det bør etableres veggventiler/vindusventiler i alle oppholdsrom som ikke har det.

Ved normal bruk vil utsatte konstruksjoner påkjennes av fukt som følge av manglende utskifting av luft. Bomiljø er svært redusert.

Tekniske installasjoner > Elektrisk anlegg

1. Foreligger det eltilsynsrapport de siste 5 år, og det er ikke foretatt arbeid på anlegget etter denne, utenom retting av eventuelle avvik i eltilsynsrapport (dvs en el-tilsynsrapport uten avvik)?

Nei

Spørsmål til eier

2. Når ble det elektriske anlegget installert eller sist gang totalt rehabilitert (årstall)?

Med totalt rehabilitert menes fullstendig utskiftet anlegg fra inntakssikring og videre.

1987 I hovedsak som fra byggeår

3. Er alle elektriske arbeider/anlegg i boligen utført av en registrert elektroinstallasjonsvirksomhet?

Ukjent Eier har ikke kjennskap til utførte arbeider.

4. Er det elektriske anlegget utført eller er det foretatt tilleggsarbeider på det elektriske anlegget etter 1.1.1999?

Ukjent Samsvarserklæring må innhentes for alle arbeider utført på det elektriske anlegget. Eier har ikke kjennskap til utførte arbeider.

5. Foreligger det kontrollrapport fra offentlig myndighet – Det Lokale Eltilsyn (DLE) eller eventuelt andre tilsvarende kontrollinstanser med avvik som ikke er utbedret eller kontrollen er over 5 år?

Ja Det ble registrert 4. avvik under kontroll jf. tilsynsrapport.

6. Forekommer det ofte at sikringene løses ut?

Ukjent Eier har ikke kjennskap til dette.

7. Har det vært brann, branntilløp eller varmgang (for eksempel termiske skader på deksler, kontaktpunkter eller lignende) i boligens elektriske anlegg?

Ukjent Eier har ikke kjennskap til dette.

Generelt om anlegget

8. Er det tegn til at det har vært termiske skader (tegn på varmgang) på kabler, brytere, downlights, stikkontakter og elektrisk utstyr? Sjekk samtidig tilstanden på elektrisk tilkobling av varmtvannsbereeder, jamfør eget punkt under varmtvannstank

Ukjent

9. Er der synlig defekter på kabler eller er disse ikke tilstrekkelig festet?

Nei

10. Er det tegn på at kabelinnføringer og hull i inntak og sikringsskap ikke er tette, så langt dette er mulig å sjekke uten å fjerne kapslinger?

Nei

Inntak og sikringsskap

11. Finnes det kursfortegnelse, og er den i samsvar med antall sikringer?

Nei

12. Foreta en helhetsvurdering av det elektriske anlegget, dets alder, allmenne tilstand og fare for liv og helse. Bør det elektriske anlegget ha en utvidet el-kontroll?

Nei

Tomteforhold > Terrengforhold

Vurdering av avvik:

Det er påvist dårlig fall eller flatt terreng inn mot grunnmur og dermed muligheter for større vannansamlinger.

Eiendommen ligger i flomutsatt område.

Konsekvens/tiltak

Det bør foretas terrengjusteringer.

Terreng bør justeres slik at det er fall ut fra vegger. Overflate vann skal ledes vekk fra konstruksjonen for å unngå unødvendig fuktbelastning på utvendig fuktsikring og drenering.

Tomteforhold > Utvendige vann- og avløpsledninger

Vurdering av avvik:

Mer enn halvparten av forventet brukstid er passert på utvendige avløpsledninger.

Konsekvens/tiltak

Det er ikke behov for utbedringstiltak siden anlegget fungerer i dag, men ut ifra alder kan skader plutselig oppstå på eldre anlegg.

Forhold som har fått TG3 STORE ELLER ALVORLIGE AVVIK:

Utvendig > Balkonger, terrasser og rom under balkonger

Vurdering av avvik:

Det er ikke montert rekkverk.

Det må påregnes vedlikehold av terrassebord.

Konsekvens/tiltak

Rekkverk må monteres for å lukke avviket.

Terrassebord anbefales påført beis.

Kostnadsestimat: Under 10 000

Utvendig > Utvendige trapper

Vurdering av avvik:

Det er ikke montert rekkverk.

Konstruksjonene har skjevheter.

Trappen bærer preg av manglende vedlikehold.

Konsekvens/tiltak

Rekkverk må monteres for å lukke avviket.

Andre tiltak:

Trapp må påregnes vedlikeholdt.

Innvendig > Etasjeskille/gulv mot grunn

Vurdering av avvik:

Målt høydeforskjell på mellom 10 - 20 mm innenfor en lengde på 2 meter.

Tilstandsgrad 2 gis med bakgrunn i standardens krav til godkjente måleavvik.

Målt høydeforskjell på over 30 mm gjennom hele rommet. Tilstandsgrad 3 gis med bakgrunn i standardens krav til godkjente måleavvik.

Målt høydeforskjell fra hjørne i stue mot vedovn. Målt 15 mm innenfor 2 meter, og 32 mm gjennom hele rommet i stuen.

Konsekvens/tiltak

For å få tilstandsgrad 0 eller 1 må høydeforskjeller rettes opp. Det vil imidlertid sjelden være økonomisk rasjonelt som et enkeltstående tiltak i en bolig som dette. Dersom boligen en gang skal renoveres, kan man vurdere slike tiltak.

Kostnadsestimat: 50 000 - 100 000

Tekniske installasjoner > Branntekniske forhold

1. Er det mangler for brannslukningsutstyr i boligen iht. forskriftskrav på søknadstidspunktet, men minst Byggeforskrift 1985?

Ja Hytten mangler brannslukningsapparat.

2. Er det skader på brannslukkingsutstyr eller er apparatet eldre enn 10 år?

Nei

3. Er det mangler på røykvarsler i boligen iht. forskriftskrav på søknadstidspunktet, men minst Byggeforskrift 1985?

Nei

4. Er det skader på røykvarslere?

Nei

Kostnadsestimat: Under 10 000

Tomteforhold > Grunnmur og fundamenter

Vurdering av avvik:

Det er registrert sprekker/deformasjoner som gir grunn til å overvåke konstruksjonen.

Flere av pelene har deformasjoner og heller ut. Til tross for høyt antall er ikke trepelene avstivet tilstrekkelig og har begynt å sprekke opp. Situasjonen er usikker.

Konsekvens/tiltak

Andre tiltak:

Det anbefales å stive av trepelene flere veier og sikre mot bevegelser. Vurdering av supplerende fundamentering anbefales. Ved utskifting av peler må dette leveres på godkjent avfallsmottak. Hvis tiltak uteblir kan ikke ytterligere bevegelser utelukkes.

Kostnadsestimat: 10 000 - 50 000

### **Innbo og løsøre**

Bransjens liste over løsøre og tilbehør legges til grunn for salget dersom ikke annet fremkommer av salgsoppgaven. Listen følger vedlagt salgsoppgaven. Det er full avtalefrihet om hva som skal følge med bolig og fritidsbolig ved salg. Hvis hvitevarer og/eller annet teknisk utstyr medfølger, gis det ingen garantier i forhold til tilstand, funksjonalitet og levetid på disse.

### **Hvitevarer**

Kun hvitevarer som er spesifikt angitt i salgsoppgaven, følger med. Dette gjelder uavhengig av om hvitevaren(e) eventuelt kan anses som integrerte.

Eiendommen rengjøres ikke ytterligere, og all løsøre som er i hytten ved visning, medfølger i sin helhet.

### **Parkering**

Parkering ved hovedvei.

Sti fra parkering ved nordenden av Svalvatnet. Her fra er det omtrent 1 km til hytten til fots, hvis man ikke benytter båt.

På vinterstid kan isen krysses.

### **Diverse**

Areal i salgsoppgaven er hentet fra tilstandsrapporten. Boligens areal oppgis i BRA (bruksareal), som deles i underkategoriene BRA-i (arealet innenfor boenheten), BRA-e (arealet utenfor boenheten(e) og som tilhører denne, slik som for eksempel boder hvor adkomsten er utenfor boenheten), og BRA-b (arealet av innglasset balkong, veranda eller altan når denne er tilknyttet boenheten). TBA er arealet av terrasser, åpne balkonger og åpen altan tilknyttet boenheten.

GUA (gulvareal) er ikke måleverdig gulvareal som skyldes skråtak og lav himlingshøyde. GUA oppgis som en sum av BRA og ALH (som er areal med lav himlingshøyde).

Areal i salgsoppgaven er hentet fra tilstandsrapporten. Fordelingen mellom primærom (P-rom) og sekundærom (S-rom) er basert på bruken av rommene på befaringstidspunktet. Rommenes bruk kan derfor være i strid med byggeforskriftene og/eller registrert/godkjent bruk.

Etter aksept av bud, vil eiendommens salgssum bli meddelt de som ev. måtte etterspørre denne. Eiendommens salgssum vil bli offentlig tilgjengelig ved overføring av hjemmel.

## **Energi**

### **Oppvarming**

Elektrisk og vedovn.

Informasjon gitt av brann og redningstjenesten i Vefsn:

Siste utførte feiing:

Varslet 11.09.2023 – intet oppmøte fra eier.

Det foreligger ett dokument vedr. kontroll av det elektriske anlegget, utført av Helgeland Kraft, datert 07.08.2019 i salgsoppgaven.

### **Energikarakter**

F

### **Energifarge**

Oransje

### **Info energiklasse**

Alle som skal selge eller leie ut eiendom må som hovedregel energimerke boligen og fremskaffe en energiattest. Unntak gjelder blant annet for frittstående bygninger med bruksareal på mindre enn 50 m<sup>2</sup>. Det er eier som plikter å fremlegge energiattest og eier er selv ansvarlig for at opplysningene er riktige. For ytterligere informasjon se [www.energimerking.no](http://www.energimerking.no). Dersom eier har energimerket boligen vil komplett energiattest fås ved henvendelse til megler.

## Økonomi

### **Tot prisant. ekskl. omk.**

Kr 600 000

### **Kommunale avgifter**

Kr 840

### **Info kommunale avgifter**

Kommunale avgifter dekker: Branntilsyn, feiing.

Ekstern leverandør av renovasjon, og dette kommer i tillegg til kommunale avgifter med ca. kr 2012,35,- pr. år.

### **Info formuesverdi**

Man har per salgsoppgavedato ikke klart å finne en registrert formuesverdi på eiendommen. Det må påregnes at formuesverdi vil bli satt/innført i forbindelse med eierskiftet. Ytterligere informasjon finnes på [skatteetaten.no](http://skatteetaten.no).

### **Andre utgifter**

Utover det som er nevnt under punktet «kommunale avgifter», påløper kostnader til for eksempel strøm, fyring/brensel, forsikring, innvendig/utvendig vedlikehold og abonnement til tv og internett.

### **Tilbud lånefinansiering**

Aktiv Eiendomsmegling samarbeider med sparebankene i Eika Alliansen om formidling av finansielle tjenester. Ta gjerne kontakt med megler for formidling av et uforpliktende tilbud om finansiering. Meglerforetaket kan motta provisjon ved formidling av



finansielle tjenester.

## Offentlige forhold

### **Eiendommens betegnelse**

Gårdsnummer 223, bruksnummer 1, festenummer 2 i Vefsn kommune.

### **Tinglyste heftelser og rettigheter**

På eiendommen er det tinglyst følgende heftelser og rettigheter som følger eiendommens matrikkel ved overskjøting til ny hjemmelshaver:

09.06.1987 - Dokumentnr: 3076 - Festekontrakt - vilkår

Gjelder feste

Festetid: 80 år

ÅRLIG AVGIFT NOK 200

PANT FOR FORFALT FESTEAVGIFT

BESTEMMELSE OM VILKÅR FOR SLETTEELSE AV LEIEKONTRAKT

Gjelder denne registerenheten med flere

### **Ferdigattest/brukstillatelse**

Det finnes ingen ferdigattest/midlertidig brukstillatelse i kommunens arkiver jmfr. informasjon mottatt 18.06.2024.

I følge opplysninger fra kommunen foreligger det verken midlertidig brukstillatelse eller ferdigattest på eiendommen, og plan- og bygningslovens formelle forutsetning for lovlig bruk av eiendommen kan derfor ikke dokumenteres.

Som et utgangspunkt skal det foreligge ferdigattest. Det er innført bestemmelser i plan- og bygningsloven som sier at ferdigattest ikke vil bli gitt for oppførte bygg som er søkt før 1. januar 1998.

Det kan dermed ikke søkes om ferdigattest for slike bygg. Dette betyr ikke at ulovlig oppførte bygg blir lovlige, men bare at byggesaken ikke lenger skal avsluttes med ferdigattest. Det skal uansett foreligge midlertidig brukstillatelse. Midlertidig brukstillatelse er en forutsetning for at et tiltak kan tas i bruk.

Manglende midlertidig brukstillatelse betyr da at bygget ikke er lovlig tatt bruk.

### **Vei, vann og avløp**

Vann hentes fra Svalvatnet og nærliggende bekk.

Avløp ledes ut i grunnen/myr.

### **Regulerings og arealplaner**

Eiendommen ligger i et område avsatt til fritidsbolig i kommuneplanen.

### **Adgang til utleie**

Det er ikke kjent at det foreligger offentligrettslige regler som er til hinder for at hele eiendommen leies ut.

### **Legalpant**

Kommunen har legalpant i eiendommen for forfalte krav på eiendomsskatt, og kommunale avgifter/gebyrer.

### **Kommentar konsesjon**

Erverv av eiendommen er konsesjonsfritt.

### **Kommentar odelsrett**

Det er ikke odel på eiendommen.

## Kontraktsgrunnlag

### **Salgs- og betalingsvilkår**

Eiendommen skal overleveres til kjøper i tråd med det som er avtalt. Det er viktig at kjøper setter seg grundig inn i alle salgsdokumentene, herunder salgsoppgave, tilstandsrapport og selgers egenerklæring. Kjøper anses kjent med forhold som er tydelig beskrevet i salgsdokumentene. Forhold som er beskrevet i salgsdokumentene kan ikke påberopes som mangler. Dette gjelder uavhengig av om kjøper har lest dokumentene. Alle interessenter oppfordres til å undersøke eiendommen nøye, gjerne sammen med fagkyndig, før bud inngis. Kjøper som velger å kjøpe usett, kan som hovedregel ikke gjøre gjeldende som mangel noe kjøper burde blitt kjent med ved undersøkelse av eiendommen, eller som er tydelig beskrevet i salgsdokumentene. Hvis noe trenger avklaring, anbefaler vi at kjøper rådfører seg med eiendomsmegler eller en fagkyndig før det legges inn bud.

Kjøper har krav på at eiendommen er i henhold til avtalen. Hvis det ikke er avtalt noe særskilt, kan eiendommen ha en mangel dersom den ikke er slik kjøper må kunne forvente ut ifra blant annet boligens alder, type og synlige tilstand. Det samme gjelder hvis det er holdt tilbake eller gitt uriktige opplysninger om eiendommen som ikke er rettet i tide på en tydelig måte, og man må gå ut fra at opplysningen har virket inn på avtalen. En bolig som har blitt brukt i en viss tid, har vanligvis blitt utsatt for slitasje, og skader kan ha oppstått. Slik bruksslitasje må kjøper regne med, og det kan avdekkes enkelte forhold etter overtakelse som gjør utbedringer nødvendig. Normal slitasje og skader som trenger utbedring, er innenfor hva kjøper må forvente, og vil ikke utgjøre en mangel.

Boligen kan også ha en mangel hvis opplyst areal avviker fra faktisk størrelse. Avviket må være minst 2 prosent, og minst 1 kvadratmeter. Det er likevel ikke en mangel

dersom selger godtgjør at kjøperen ikke la vekt på opplysningen, jf. avhendingsloven § 3-3 (2).

Ved beregning av et eventuelt prisavslag eller erstatning, må kjøper selv dekke tap/kostnader opp til et beløp på kr 10 000 (egenandel). Egenandel kommer først på tale når det er konstatert mangel ved eiendommen.

Hvis kjøper ikke er forbruker, selges eiendommen "som den er", og selgers ansvar er da begrenset, jf. avhl. § 3-9, første ledd 2. pkt. Avhl. § 3-3 (2) fravikes, og hvorvidt et innendørs arealavvik karakteriseres som en mangel vurderes etter avhl. § 3-8.

Informasjon om kjøpers undersøkelsesplikt, herunder oppfordringen om å undersøke eiendommen nøye, gjelder også for kjøpere som ikke anses som forbrukere. Med forbrukerkjøp menes kjøp av eiendom når kjøperen er en fysisk person som ikke hovedsakelig handler som ledd i næringsvirksomhet.

### **Overtakelse**

Overtakelse etter nærmere avtale med selger.

Dersom annet ikke avtales, sendes skjøte/hjemmelsdokument for tinglysing i etterkant av overtakelse.

### **Budgivning**

Budgivning i forbrukerforhold

Budgivere oppfordres til å legge inn bud elektronisk. Dette gjøres på eiendommens hjemmeside på [aktiv.no](http://aktiv.no), ved å bruke «Gi bud»-knappen. Ved elektronisk budgivning, samtykker budgiver til elektronisk kommunikasjon. Eiendomsmegler skal legge til rette for en forsvarlig avvikling av budrunden og kan ikke videreformidle bud med en kortere akseptfrist enn kl. 12.00 første virkedag etter siste annonserte visning. Etter klokken 11:30 anbefaler vi akseptfrist på minimum 30 minutter. Bud bør legges inn i god tid før konkurrerende buds akseptfrist utløper. For øvrig henvises til forbrukerinformasjon om budgivning i salgsoppgaven. Oppdragsgiver er oppfordret til å ikke ta imot bud direkte fra budgiver, men å henvise budgiver videre til megler. Som kjøper vil du få forelagt kopi av budjournal. Alle bud vil bli gjort kjent for kjøper og selger i handelen. Øvrige budgivere kan be om å få en kopi av budjournal i anonymisert form.

Budgivning utenfor forbrukerforhold

Budgivere oppfordres til å legge inn bud elektronisk. Dette gjøres på eiendommens hjemmeside på [aktiv.no](http://aktiv.no), ved å bruke «Gi bud»-knappen. Ved elektronisk budgivning, samtykker budgiver til elektronisk kommunikasjon. Det anbefales at hvert bud har en akseptfrist som muliggjør en forsvarlig avvikling av budrunden. Vi anbefaler minimum 30 minutter akseptfrist. Oppdragsgiver er oppfordret til å ikke ta imot bud direkte fra budgiver, men å henvise budgiver videre til megler.

Opplysningene i salgsoppgaven er godkjent av selger. Alle interessenter oppfordres imidlertid til grundig besiktigelse av eiendommen, gjerne sammen med fagmann før bud inngis.

#### **Omkostninger kjøpers beskrivelse**

600 000,- (Prisantydning)

Omkostninger:

15 100,- (Boligkjøperforsikring HELP (valgfritt))

2 800,- (Boligkjøperforsikring Pluss (valgfritt tillegg))

240,- (Pantattest kjøper - lagt ut av megler)

500,- (Tingl.gebyr pantedokument)

500,- (Tingl.gebyr skjøte)

15 000,- (Dokumentavgift (forutsatt salgssum: 600 000,00))

34 140,- (Omkostninger totalt)

634 140,- (Totalpris inkl. omkostninger)

#### **Omkostninger kjøpers beløp**

Kr 34 140

#### **Betalingsbetingelser**

Med mindre annet er avtalt forutsettes det at kjøpesum inkludert omkostninger er innbetalt og disponibelt på meglerforetakets klientkonto innen overtakelse.

Kjøpesummen skal innbetales fra norsk finansinstitusjon og/eller fra kjøpers egen konto i norsk finansinstitusjon.

#### **Hvitvaskingsreglene**

Megler har plikt til å gjennomføre kundetiltak. Hvis kjøper ikke bidrar til at megler får gjennomført kundetiltak og dette fører til at transaksjonen ikke kan gjennomføres eller blir forsinket, misligholder kjøper avtalen. Etter 30 dager er misligholdet vesentlig. Dette gir selger rett til å heve og gjennomføre deknings salg for kjøpers regning.

#### **Personopplysningsloven**

Personopplysninger blir behandlet i samsvar med personopplysningsloven.

#### **Boligselgerforsikring**

Det gjøres spesielt oppmerksom på at boligen selges for et dødsbo. Megler gjør særlig oppmerksom på at selger ikke har bebodd den eiendom som legges ut for salg. Selger har derfor ikke spesifikk kunnskap om eiendommen, og har i begrenset grad kunnet supplere og/eller kontrollere opplysningene i denne salgsoppgaven. Det kan i denne sammenheng eksistere feil og skader på eiendommen som ikke er spesifikt opplyst. Kjøper oppfordres til å foreta en særlig grundig besiktigelse, gjerne med bistand av

teknisk sakkyndig.

### **Boligkjøperforsikring**

Vedlagt i salgsoppgaven følger informasjon om Boligkjøperforsikring og Boligkjøperforsikring Pluss fra HELP Forsikring AS. Boligkjøperforsikring er en rettshjelpsforsikring som gir trygghet og profesjonell juridisk hjelp dersom det oppdages uventede feil eller mangler ved boligen de neste fem årene. Boligkjøperforsikring Pluss har samme dekning som boligkjøperforsikring, med tillegg av fullverdig advokathjelp på viktige rettsområder i privatlivet. Boligkjøperforsikring Pluss betales årlig. Les mer om begge forsikringene i vedlagte materiell eller på help.no. Det gjøres oppmerksom på at boligkjøperforsikring kun kan tegnes av forbruker. Meglerforetaket mottar kr 4 200/4 600/5 000 i kostnadsgodtgjørelse, avhengig av boligtype, samt et tillegg på kr 1 000 ved salg av Boligkjøperforsikring Pluss.

### **Dødsbo**

Det gjøres spesielt oppmerksom på at boligen selges for et dødsbo. Arvingene (selgerne) har ikke bebodd eiendommen og har ingen kunnskap vedrørende eiendommen og eiendommens beskaffenhet utover det som her fremgår av salgsoppgaven. Kjøper oppfordres til å foreta en særlig grundig besiktigelse, gjerne med bistand fra teknisk sakkyndig.

### **Meglervederlag**

Det er avtalt fastpris stor kr 77 990,- for gjennomføring av salgsoppgaven. Meglerforetaket har krav på å få dekket avtalte utlegg i henhold til oppdragsavtale. Dersom handel ikke kommer i stand eller oppdraget sies opp, har megler krav på å få dekket vederlag stort kr 2 500,- per time for utført arbeid, oppad begrenset til kr 25 000,-, samt øvrige avtalte vederlag og utlegg. Alle beløp er inkl. mva.

### **Oppdragsansvarlig**

Tomi Christian Johansen  
Daglig leder/Eiendomsmegler MNEF  
tomi.johansen@aktiv.no  
Tlf: 416 01 710

### **Ansvarlig megler**

Tomi Christian Johansen  
Daglig leder/Eiendomsmegler MNEF  
tomi.johansen@aktiv.no  
Tlf: 416 01 710

Måehvie Eiendomsmegling AS, Nordahl Griegs gate 6  
8622 Mo i Rana  
Tlf: 755 77 880

**Salgsoppgavedato**  
29.08.2024







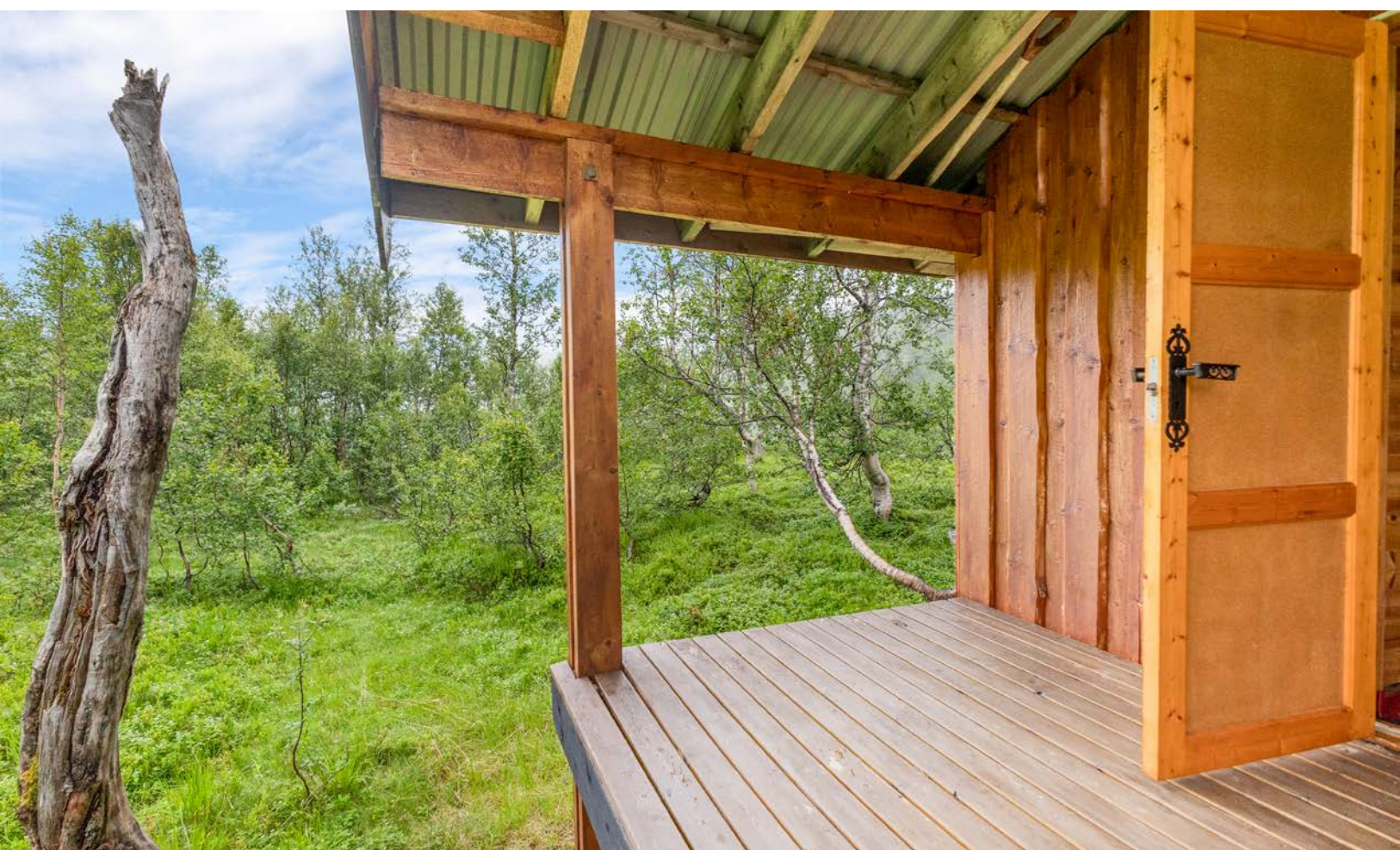



























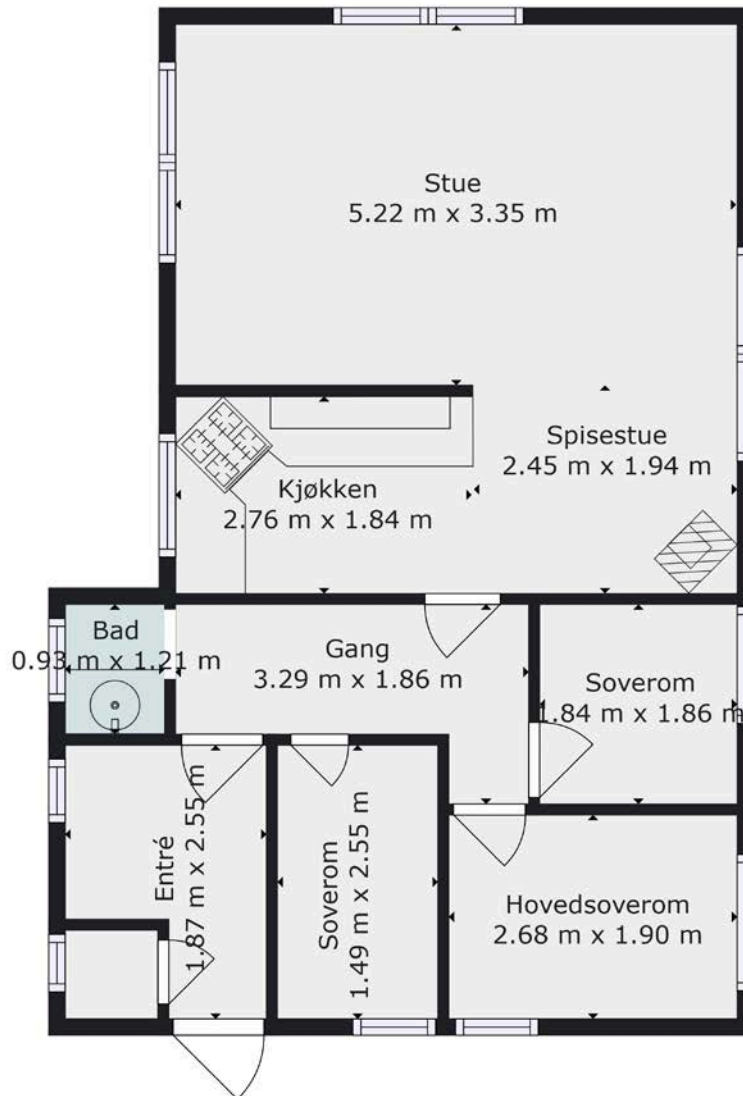





Plantegningen er en ikke målbar illustrasjon og avvik kan forekomme.



Plantegningen er ikke i målestokk og noe avvik kan forekomme.

# Vedlegg

# Tilstandsrapport

 Fritidsbolig  
 Korgfjellvegen 445 C, 8672 ELSFJORD  
 VEFSN kommune  
 # gnr. 223, bnr. 1, fnr. 2

Sum areal alle bygg: BRA: 64 m<sup>2</sup> BRA-i: 54 m<sup>2</sup>



Befaringsdato: 13.06.2024

Rapportdato: 05.07.2024

Oppdragsnr.: 21625-1035

Referansenummer: RT7319

Autorisert foretak: Byggcon Helgeland AS

Sertifisert Takstingeniør: Stein Rune Bjerkli



Rapporten kan brukes i inntil ett år etter befaringsdatoen, og kan ikke gjenbrukes ved flere boligsalg i denne perioden. For eiendomsoverdragelser fra 1.1.2024, må selger sørge for at areal i rapporten er oppdatert og følger ny bransjestandard for areal. Skjer det endringer, oppstår skader også videre på boligen, bør du som selger be om oppdatert rapport.



## Norsk takst

Norsk takst er bransjeorganisasjonen for landets bygningssakkyndige og takstforetak, med om lag 1400 sertifiserte medlemmer fordelt på omtrent 1000 bedrifter. I boligomsetningen regnes takstrapportene som et helt avgjørende element i den informasjonen som gjøres tilgjengelig for kjøper. Årlig leverer medlemmene rundt 120.000 slike takster. Det gir unik oversikt over norske boliger, og bidrar til at alle oppdrag kan utføres med utgangspunkt i erfaringsbasert kvalitet.



Det stilles høye krav til utdanning, sertifisering og yrkesetikk. Norsk takst er opptatt av at boligomsetningen skal være trygg, og legger vekt på å opptre uavhengig av andre bransjeaktører. Bygningssakkyndige fakturerer sine tjenester uten hensyn til hvilken pris som oppnås, og skal heller ikke på annen måte ha noen egeninteresse knyttet til handelen.

Uavhengighet og god fagkunnskap har over tid bygget troverdighet og tillit. Både selger og kjøper skal kunne stole på bygningssakkyndiges vurderinger. For tilfeller der det likevel skulle oppstå misnøye med utført arbeid, har vi sammen med Forbrukerrådet etablert en klagenemnd.

Norsk takst har en sentral rolle i utviklingen av norske standarder, regler og profesjonsprinsipper, og representerer bransjen i alle relevante internasjonale fora. Dette sikrer at norske bygningssakkyndige tidlig kan tilpasse seg krav og bransjetrender fra utlandet, samtidig som takseringsfaget får en norsk stemme på verdensbasis. Organisasjonen bidrar i næringspolitisk sammenheng, og har vært en pådriver for å sikre at lover og regler gir trygghet for forbrukerne i boligomsetningen.

## Byggcon Helgeland AS

Byggcon er et rådgivende ingeniør- og takseringsfirma med kontorer i Bodø, Tromsø og Mo i Rana, bestående av 14 dyktige ansatte. Byggcon er det største takseringsforetaket nord for Trondheim

Byggcon er autorisert i Norsk Takst i alle sertifiseringsområder innen bygg og eiendom, inkludert TEGOVA og REV autorisasjon.

Vi utfører skade- og verditaksering, næring, tilstandsanalyser, skjønn, byggekontroll, prosjektledelse, uavhengig kontroll, reklamasjonstakster og rådgiving i bygningsbransjen for småhus, større boligselskaper (sameier og borettslag) samt næringseiendom.

Har du kjøpt nybygg kan vi bistå i forbindelse med overtakelsen, hvor vi kontrollerer utførelsen mot gjeldende standarder og utførelse.

Se mer info om oss og våre tjenester på vår hjemmeside: [www.byggcon.no](http://www.byggcon.no)

Byggcon er ett registrert varemerke ®



### Rapportansvarlig

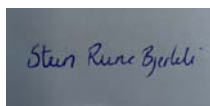

Stein Rune Bjerkli  
Uavhengig Takstingeniør  
[steinrune@byggcon.no](mailto:steinrune@byggcon.no)  
488 53 440

### Medansvarlig



Joakim Trondsønn Gulstad  
Uavhengig Takstingeniør  
[jg@byggcon.no](mailto:jg@byggcon.no)  
413 50 199



# Dette trenger du å vite om tilstandsrapporten



## Hva er en tilstandsrapport?

En tilstandsrapport beskriver synlige skader/avvik eller tegn på skader/avvik på boligen. Rapporten fremhever vanligvis ikke positive egenskaper ved boligen.



## Hva vurderer en bygningsakkyndig?

Den bygningsakkyndige vurderer boligen ut fra hva man kan forvente av en bygning av samme alder og type. Vurderingen gjøres som regel mot hvordan det var vanlig å bygge og regler som gjaldt da boligen ble oppført (søknadstidspunktet). Forhold som er vanlige for bygningens alder, slik som slitasje etter normal bruk regnes ikke som avvik.



## Hva inneholder tilstandsrapporten?

Den bygningsakkyndige undersøker rom og bygningsdeler slik det kommer frem av [Forskrift til avhendingsloven](#). Tilstandsrapporten inneholder bare avvik som den bygningsakkyndige kan se eller kontrollere med enkle hjelpemidler. Det gjøres ikke nærmere undersøkelser slik som åpning av vegger eller andre bygningsdeler. I vegg mot våtrom og rom under terreng kan det borres et hull for å gjøre enkle undersøkelser slik som fuktøk.

## Når du kjøper en brukt bolig

Når du kjøper en brukt bolig, er det viktig å være oppmerksom på at dette ikke kan sammenlignes med å kjøpe en ny bolig. Måten boligen ble bygget på kan være annerledes enn i dag. Bygninger svekkes over tid, og utsettes for slitasje blant annet på grunn av bruk og vær og vind. Mange boliger fornyes helt eller delvis, noen i flere omganger, eller det oppføres tilbygg. Særlig for boliger som er pusset opp eller endret, er det viktig å merke seg at fornyelse av overflater ikke nødvendigvis betyr at bygningsdeler under er forbedret.

## Vurdering mot byggeår

Den bygningsakkyndige vil vurdere boligen mot hvordan det var vanlig å bygge og regler som gjaldt da bygningen ble oppført (søknadstidspunktet). Den bygningsakkyndige ser etter avvik som har betydning for og som reduserer boligens funksjon og verdi, og som kommer frem av Forskrift til avhendingslova. Noen rom og bygningsdeler slik som bad og vaskerom, og forhold som gjelder sikkerhet mot brann, rekkverk og trapper osv., vil den bygningsakkyndige vurdere mot dagens regelverk. Etter dagens regelverk vil disse kunne få en tilstandsgrad 2 eller 3 uten at det nødvendigvis er krav om at avviket må utbedres.

## Tilstandsrapporten beskriver ikke hele boligen

**BYGNINGSSAKKYNDIGE SER FOR EKSEMPEL IKKE PÅ (MED MINDRE BYGNINGSDELEN ER NEVNT I RAPPORTEN)**

- vanlig slitasje og normal vedlikeholdstilstand
- bagatellmessige forhold som ikke påvirker bygningens bruk eller verdi vesentlig
- etasjeskillere
- tilleggsbygg slik som garasje, bod, annek, naust også videre
- utvendige trapper
- støttemurer
- skjulte installasjoner
- installasjoner utenfor bygningen
- full funksjonstesting av el- og VVS-installasjoner
- geologiske forhold og bygningens plassering på grunnen
- bygningens planløsning
- bygningens innredning
- løspore slik som hvitevarer
- utendørs svømmebasseng og pumpeanlegg
- bygningens estetikk og arkitektur
- bygningens lovlighet (bortsett fra bruksendringer, brannceller og forhold som åpenbart kan påvirke helse, miljø og sikkerhet)
- fellesarealer (med mindre boligeier har vedlikeholdsplikt for fellesarealer og dette er kjent for bygningsakkyndig, eller fellesarealet har en særlig tilknytning til boligen).

© iVerdi 2023 © Norsk takst 2023

Malen til denne rapporten, inkludert standardtekstene fra Norsk takst, er vernet etter åndsverkloven og kan kun benyttes av medlemsforetakene i Norsk takst og av takstingeniører som er sertifisert i slikt foretak, samt av kunder hos iVerdi og studenter hos NEAK. For andre aktører er eksemplarframstilling av malen og standardtekster, som utskrift og annen kopiering til bruk som grunnlag for tilsvarende rapporter, bare tillatt når det er hjemlet i lov (kopiering til privat bruk, sitat o.l.) eller avtale med Norsk Takst ([Forside](#)) eller iVerdi ([Hjem-iVerdi](#)).

Utnyttelse i strid med lov eller avtale kan medføre erstatnings- og straffeansvar.

# Dette trenger du å vite om tilstandsrapporten

## Tilstanden vurderes med ulike tilstandsgrader

Tilstanden gir uttrykk for en gitt forventet tilstand, blant annet vurdert ut fra alder og normal bruk. Ved Tilstandsgrad 0 (TG0) og Tilstandsgrad 1 (TG1) gir den bygningsakkyndige normalt ingen begrunnelse for valg av tilstandsgrad. Grunnen er at bygningen eller bygningsdelen da bare har normal slitasje. Ved skjulte konstruksjoner kan alder alene avgjøre tilstandsgrad. Når bygningsakkyndige anbefaler tiltak, for eksempel utbedringer, må brukeren av rapporten vurdere om tiltakene er nødvendige og lønnsomme.

Når den bygningsakkyndige velger tilstandsgrad, baseres vurderingen på faste kriterier som følger av gjeldende bransjestandard for Teknisk tilstandsanalyse ved omsetning av bolig og Forskrift til avhendingslova.



### TILSTANDSGRAD 0, TG0: INGEN AVVIK

Bygningsdelen skal være tilnærmet ny, ikke vise tegn på slitasje og det skal være lagt frem dokumentasjon på faglig god utførelse. Det er ingen merknader til delen.



### TILSTANDSGRAD 1, TG1: MINDRE AVVIK

Bygningsdelen skal bare ha normal slitasje, og strakstiltak skal ikke anses som nødvendig. Graden kan også brukes når delen er ny, men der dokumentasjon på faglig god utførelse mangler.



### TILSTANDSGRAD 2, TG2: VESENTLIGE AVVIK OG MINDRE AVVIK SOM ETTER NS 3600 GIR TG 2

Bygningsdelen skal enten ha feil utførelse, en skade eller symptomer på skade, sterk slitasje eller nedsatt funksjon. Graden gis når bygningsdelen trenger vedlikehold eller tiltak i nær fremtid. Graden skal også brukes når delen er gammel og det er grunn til å varsle om faren for skader på grunn av alderen, eller når det er grunn til å overvåke delen spesielt på grunn av fare for større skader eller følgeskader.

Ved avvik som ikke krever umiddelbare tiltak (ingen umiddelbar kostnad) så blir TG2 markert med en lysere farge.



### TILSTANDSGRAD 3, TG3: STORE ELLER ALVORLIGE AVVIK

Denne tilstandsgraden brukes ved kraftige tegn på forhold som man må regne med trenger utbedring straks eller innen kort tid. Det er påvist funksjonssvikt eller sammenbrudd.



### IKKE UNDERSØKT/IKKE TILGJENGELIG FOR UNDERSØKELSE

Det kan være avvik/skader som ikke er avdekket.

## Hva er et anslag på utbedringskostnad?

Hva det vil koste å utbedre rom eller bygningsdeler, er et forsiktig anslag basert på nåværende kvalitet, registrert avvik og angitte tiltak i rapporten. Anslaget er gitt på generelt grunnlag og må ikke forveksles med et pristilbud fra en håndverker. Det kan foreligge avvik og tiltak som ikke kommer frem av rapporten. Utbedringskostnad avhenger blant annet av personlige valg av og markedspris på materialer og tjenesteyter.

I rapporten skal det settes anslag for utbedringskostnad for TG3, og slikt anslag kan også gis ved TG2.



Ingen umiddelbare kostnader



Tiltak under kr 10 000



Tiltak mellom kr 10 000 - 50 000



Tiltak mellom kr 50 000 - 100 000



Tiltak mellom kr 100 000 - 300 000



Tiltak over kr 300 000

# Beskrivelse av eiendommen

## Arealer

[Gå til side](#)

## Forutsetninger og vedlegg

[Gå til side](#)

## Lovlighet

[Gå til side](#)

## Fritidsbolig

- Det foreligger ikke tegninger

Det foreligger ikke tegninger eller relevante registrerte byggesaksdokumenter for eiendommen.

Det anbefales videre undersøkelser mot kommunalt arkiv, for å undersøke om kommunen har disse tilgjengelige.

Dersom tegninger ikke finnes, anbefales det å få tegnet opp bygningen slik den fremstår i dag.

Det bes merke at eiendommen selges fra dødsbo, og at selger har ikke egen kjennskap til eiendommens tilstand.

## Bod

- Det foreligger ikke tegninger

Det foreligger ingen tegninger av utebod.

# Sammendrag av boligens tilstand

## Fordeling av tilstandsgrader



Vil du vite mer om tilstandsgrader? Se side 4.

## Anslag på utbedringskostnad

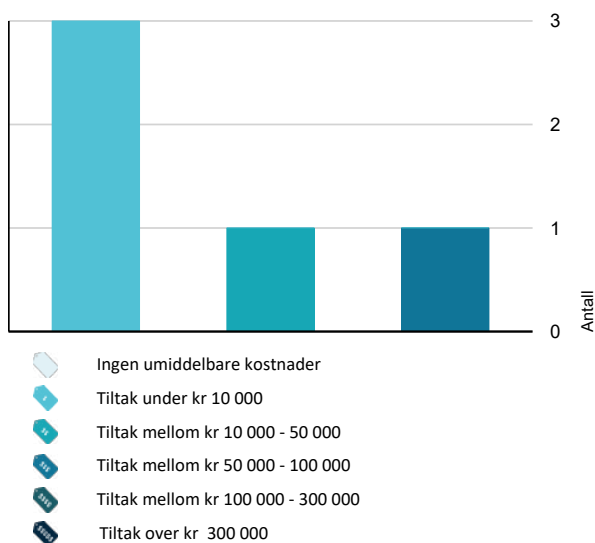

Hva er anslag på utbedringskostnad? Se side 4.

## Oppsummering av avvik

Vil du vite mer? Se på rommet eller bygningsdelen senere i rapporten.

### Fritidsbolig

#### TG 3 STORE ELLER ALVORLIGE AVVIK

- ! Utvendig > Balkonger, terrasser og rom under balkonger [Gå til side](#)
- ! Utvendig > Utvendige trapper [Gå til side](#)
- ! Innvendig > Etasjeskille/gulv mot grunn [Gå til side](#)
- ! Tekniske installasjoner > Branntekniske forhold [Gå til side](#)
- ! Tomteforhold > Grunnmur og fundamenter [Gå til side](#)

#### TG 2 AVVIK SOM KAN KREVE TILTAK

- ! Utvendig > Takteking [Gå til side](#)
- ! Utvendig > Veggkonstruksjon [Gå til side](#)
- ! Utvendig > Takkonstruksjon/Loft [Gå til side](#)
- ! Utvendig > Vinduer [Gå til side](#)
- ! Innvendig > Radon [Gå til side](#)
- ! Kjøkken > Etasje > Kjøkken > Avtrekk [Gå til side](#)
- ! Spesialrom > Etasje > Toalettrom > Overflater og konstruksjon [Gå til side](#)
- ! Spesialrom > Etasje > Servantrum > Overflater og konstruksjon [Gå til side](#)
- ! Spesialrom > Etasje > Dusjhjørne > Overflater og konstruksjon [Gå til side](#)
- ! Tekniske installasjoner > Ventilasjon [Gå til side](#)
- ! Tekniske installasjoner > Elektrisk anlegg [Gå til side](#)
- ! Tomteforhold > Terrengforhold [Gå til side](#)
- ! Tomteforhold > Utvendige vann- og avløpsledninger [Gå til side](#)

# Sammendrag av boligens tilstand

# Boligens energimerking



ENERGIMERKE

## Beskrivelse

Energimerking basert på forenklet vurdering.

## Energimerke



**Energimerket** gir en god pekepinn på om oppvarmingsutgiftene for boligen er høye eller lave. Det består av to deler: en energikarakter og en oppvarmingskarakter. Til sammen forteller de om energistandarden i boligen din.

### Energikarakteren A–G:

Energikarakteren sier noe om energistandarden til bygningen og dermed noe om forventet forbruk av energi. Skalaen går fra A som er best til G som er dårligst.

• **A** og **B** er bygninger som normalt tilfredsstillt strengere krav enn det som er angitt i byggeforskriftene og/eller har effektivt varmesystem.

• **C** er bygninger som i hovedsak tilfredsstillt de nyeste byggeforskriftene, og bygninger etter noe eldre forskriftskrav med effektivt varmesystem.

• **D**, **E**, **F** og **G** er bygninger som er bygget under eldre forskriftskrav enn dagens. Eldre hus som ikke er utbedret, vil normalt få en karakter nederst på skalaen.

### Oppvarmingskarakter:

Oppvarmingskarakteren blir angitt ut fra hvor stor andel av energien som kommer fra ikke fornybare energikilder, slik som olje eller gass, eller fra elektrisitet. Karakteren er en fargeskala fra rød til grønn, hvor grønn er best. En grønn karakter betyr at du bruker bioenergi eller annen ny fornybar energi. Bruk av ved, varmepumpe, sol og fjernvarme gir god oppvarmingskarakter.

En rød karakter betyr at boligen din er avhengig av elektrisitet, olje eller gass. Et bygg som bare har panelovner får derfor en dårlig oppvarmingskarakter.

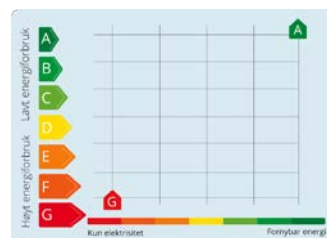

# Tilstandsrapport

## FRITIDSBOLIG

### Byggeår

1987

### Kommentar

Matrikkelen - Vefsn kommune

### Anvendelse

Fritidsbolig

### Standard

Normal standard på bygget ut ifra alder/konstruksjon - jmfør beskrivelse under konstruksjoner.

### Vedlikehold

Bygget er jevnlig vedlikeholdt.

## UTVENDIG

### Taktekking

*Punktet må sees i sammenheng med Takkonstruksjon/Loft*

Taktekkingen er av stål/aluminiumsplater. Taket er besiktiget fra takfot i stige.

#### Vurdering av avvik:

- Mer enn halvparten av forventet brukstid er passert på taktekingen.
- Mer enn halvparten av forventet brukstid er passert på undertak.
- Det er påvist andre avvik:

Det ble registrert rust i nedre del av takplatene. Platene er festet med spiker som er rustet og kommet opp. Mulig som følge av isdannelse på vinterstid. Innfesting er begrenset. Mønebeslag er løst og ikke tilstrekkelig festet.

#### Konsekvens/tiltak

- Tidspunkt for utskiftning av undertak nærmer seg.
- Tidspunkt for utskiftning av takteking nærmer seg.
- Andre tiltak:

Det anbefales å fjerne rust fra plater og påføring av egnet overflatebehandling. Løst beslag anbefales festet, og spiker anbefales erstattet med egnede skruer. Dagens løsning med spiker kan føre til at takplater løsner med tiden. Tilhørende pakninger i spikerhoder har reduserte tettende egenskaper.



### Veggkonstruksjon



# Tilstandsrapport

Veggene har trekonstruksjon av ukjent utførelse. Fasade/kledning har stående bordkledning.

## Vurdering av avvik:

- Det er ingen musesperre i nedre kant av konstruksjon.
- Det er værslitt/oppsprukket trevirke/trepaneler.

Kledning er moden for maling enkelte steder.

## Konsekvens/tiltak

- Andre tiltak:
- Musesperre må etableres.

Maling av bordkledning må påregnes.

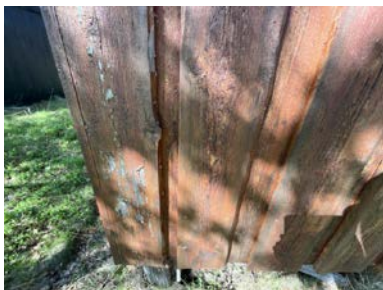
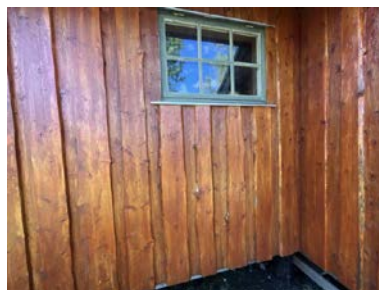

## Takkonstruksjon/Loft

*Punktet må sees i sammenheng med Taktekking*

Takkonstruksjonen har W-takstoler i tre.

## Vurdering av avvik:

- Det er påvist fuktskjolder/skader i takkonstruksjonen.
- Det er registrert symptom på aktivitet fra skadedyr

Fuktskjolder registrert ved gjennomføring av stålpipes. Det ble registrert museskitt på enkelte steder på loftet.

## Konsekvens/tiltak

- Det må gjennomføres ytterligere undersøkelser.
- Andre tiltak:

Fuktskjolder rundt pipe indikerer perioder med fuktig miljø. Ved måling ble det ikke registrert forhøyede verdier. Anbefales kontrollert på vinterstid.

# Tilstandsrapport



## TG 2 Vinduer

Bygningen har trevinduer med koblet glass.

### Vurdering av avvik:

- Karmene i vinduer er slitte og det er sprekker i trevirket.

### Konsekvens/tiltak

- Det må påregnes noe vedlikehold og at enkelte vinduer må skiftes ut.



# Tilstandsrapport

## 1 TG 1 Dører

Bygningen har lakkert hovedytterdør i tre.



## 1 TG 3 Balkonger, terrasser og rom under balkonger

Veranda er utført i impregnerte trekonstruksjoner.  
Dekket er av malt impregnert terrassebord.

### Vurdering av avvik:

- Det er ikke montert rekkverk.

Det må påregnes vedlikehold av terrassebord.

### Konsekvens/tiltak

- Rekkverk må monteres for å lukke avviket.

Terrassebord anbefales påført beis.

**Kostnadsestimat: Under 10 000**



## 1 TG 3 Utvendige trapper

Utvendig tretrapp i impregnert konstruksjonsvirke.

### Vurdering av avvik:

- Det er ikke montert rekkverk.
- Konstruksjonene har skjevheter.

Trappen bærer preg av manglende vedlikehold.

### Konsekvens/tiltak

- Rekkverk må monteres for å lukke avviket.
- Andre tiltak:

Trapp må påregnes vedlikeholdt.

# Tilstandsrapport

Kostnadsestimat: Under 10 000



## INNSENDIG

### TG 1 Overflater

Innvendig er det gulv av furu og belegg. Veggene har trepanel. Innvendige tak har trepanel.

### TG 3 Etasjeskille/gulv mot grunn

Etasjeskiller er av trebjelkelag.

#### Vurdering av avvik:

- Målt høydeforskjell på mellom 10 - 20 mm innenfor en lengde på 2 meter. Tilstandsgrad 2 gis med bakgrunn i standardens krav til godkjente måleavvik.
- Målt høydeforskjell på over 30 mm gjennom hele rommet. Tilstandsgrad 3 gis med bakgrunn i standardens krav til godkjente måleavvik.

Målt høydeforskjell fra hjørne i stue mot vedovn. Målt 15 mm innenfor 2 meter, og 32 mm gjennom hele rommet i stuen.

#### Konsekvens/tiltak

- For å få tilstandsgrad 0 eller 1 må høydeforskjeller rettes opp. Det vil imidlertid sjelden være økonomisk rasjonelt som et enkeltstående tiltak i en bolig som dette. Dersom boligen en gang skal renoveres, kan man vurdere slike tiltak.

Kostnadsestimat: 50 000 - 100 000



### TG 2 Radon

Det er ikke foretatt radonmålinger og bygget er heller ikke utført med radonsperre.

#### Vurdering av avvik:

- Det er ikke foretatt radonmålinger, og bygget er heller ikke utført med radonsperre.

#### Konsekvens/tiltak

- Det bør gjennomføres radonmålinger.

# Tilstandsrapport

## TG 1 Pipe og ildsted

Boligen har isolert stålpipen og vedovn.



## TG 1 Innvendige dører

Innvendig har boligen lakkerte furu fyllingsdører.



## KJØKKEN

### ETASJE > KJØKKEN

## TG 1 Overflater og innredning

Kjøkkenet har innredning med glatte fronter. Benkeplaten er av laminat. Det er kjøleskap og gasskomfyr.



# Tilstandsrapport

## ETASJE > KJØKKEN

### TG 2 Avtrekk

Det er ingen ventilering fra kjøkken.

#### Vurdering av avvik:

- Det er manglende forsert mekanisk avtrekk fra kokesone i kjøkkenet.

Ved normal bruk vil utsatte konstruksjoner påkjennes av fukt som følge av manglende utskifting av luft

#### Konsekvens/tiltak

- Mekanisk avtrekk bør etableres.

Ved normal bruk vil utsatte konstruksjoner påkjennes av fukt som følge av manglende utskifting av luft

## SPESIALROM

### ETASJE > TOALETTRUM

### TG 2 Overflater og konstruksjon

Veggene og himling har panel . Det er heltrefurgulv. Toalettøsning med tradisjonell PortaPotti.

#### Vurdering av avvik:

- Toalettrom har kun naturlig avtrekk fra rommet, NS 3600 krever mekanisk avtrekk for å kunne gi TG 0/1.
- Toalettrom mangler tilluftsventilering, f.eks. spalte/ventil ved dør.

Rommet har ingen vannforsyning, og dermed ikke like utsatt for fukt.

#### Konsekvens/tiltak

- Mekanisk avtrekk bør etableres på toalettrom.
- Det bør etableres tilfredsstillende tilluft til toalettrom, f.eks. luftespalte ved dør e.l.



### ETASJE > SERVANTROM

### TG 2 Overflater og konstruksjon

Rommet har innredning med heldekkende servant med speil over. Montert hylle på vegg. Avløp fra gråvann går ut via rør gjennom gulv til grøft.

#### Vurdering av avvik:

- Det er påvist andre avvik:

Det er kun naturlig ventilering via vinduslufting og det mangler tilluftsventilering, f.eks. spalte/ventil ved dør. Avløp gråvann går rett ut i grøft. Trepanel i våtsonen er uegnet overflate.

#### Konsekvens/tiltak

- Andre tiltak:

Materialer i våtsonen må fuktbeskyttes/utskiftes.

# Tilstandsrapport

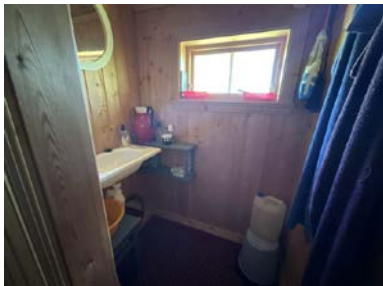

## ETASJE > DUSJHJØRNE

### TG 2 Overflater og konstruksjon

Dusjhjørne som del av entré. Fritidsdusj med pumpe og forheng montert i himling.

#### Vurdering av avvik:

- Det er påvist andre avvik:

Det er kun naturlig ventilering via vinduslufting og det mangler tilluftsventilering, f.eks. spalte/ventil ved dør. Avløp gråvann går rett ut i grøft. Trepanel i våtsonen er uegnet overflate.

#### Konsekvens/tiltak

- Andre tiltak:

Materialer i våtsonen må fuktbeskyttes/utskiftes.

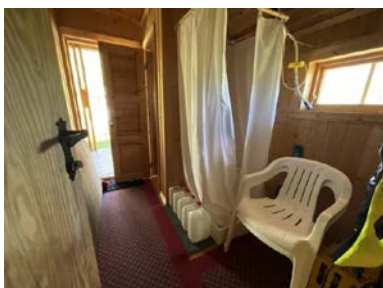

## TEKNISKE INSTALLASJONER

### TG 2 Ventilasjon

Kun ventilering ved dør- og vinduslufting

#### Vurdering av avvik:

- Det er påvist avvik i ventilasjonsløsning i forhold til gjeldende krav på oppføringstidspunktet.
- Det er påvist mangelfull ventilasjon på ett eller flere rom i boligen.

#### Konsekvens/tiltak

- Det bør etableres veggventiler/vindusventiler i alle oppholdsrom som ikke har det.

Ved normal bruk vil utsatte konstruksjoner påkjennes av fukt som følge av manglende utskifting av luft. Bomiljø er svært redusert.

### TG 2 Elektrisk anlegg

# Tilstandsrapport

*Dette er en forenklet kontroll begrenset til de spørsmål og undersøkelser som forskrift til avhendingslova (tryggere bolighandel) § 2-18 inneholder. Dette kan ikke sammenlignes med en kontroll utført av offentlig myndighet (Det lokale eltilsyn) eller registrert elektrovirksomhet, og en bygnings sakkyndig har verken kompetanse eller lov til å foreta en slik kontroll.*

*Tilstandsgraden er vurdert ut fra den forenklede og begrensede kontrollen som forskriften inneholder. El-anlegget kan ha feil og mangler som en slik forenklet undersøkelse ikke vil avdekke. Vær derfor oppmerksom på denne risikoen, og søk videre veiledning eller få en fullstendig kontroll utført av registrert elektrovirksomhet.*

Sikringsskap er plassert i entré. Automatsikringer med 32 A hovedsikring Fordelt over 3 kurser. Det foreligger kontroll fra det lokale el-tilsynet som er nyere enn fem år. Denne er lagt til grunn for vurderingen av det elektriske anlegget. Videre vurdering er derfor ikke utført av undertegnede.

1. Foreligger det eltilsynsrapport de siste 5 år, og det er ikke foretatt arbeid på anlegget etter denne, utenom retting av eventuelle avvik i eltilsynsrapport (dvs en el-tilsynsrapport uten avvik)?  
**Nei**

## Spørsmål til eier

2. Når ble det elektriske anlegget installert eller sist gang totalt rehabilitert (årstall)? Med totalt rehabilitert menes fullstendig utskiftet anlegg fra inntakssikring og videre.  
**1987 I hovedsak som fra byggeår.**
3. Er alle elektriske arbeider/anlegg i boligen utført av en registrert elektroinstallasjonsvirksomhet?  
**Ukjent Eier har ikke kjennskap til utførte arbeider.**
4. Er det elektriske anlegget utført eller er det foretatt tilleggsarbeider på det elektriske anlegget etter 1.1.1999?  
**Ukjent Samsvarserklæring må innhentes for alle arbeider utført på det elektriske anlegget. Eier har ikke kjennskap til utførte arbeider.**
5. Foreligger det kontrollrapport fra offentlig myndighet – Det Lokale Eltilsyn (DLE) eller eventuelt andre tilsvarende kontrollinstanser med avvik som ikke er utbedret eller kontrollen er over 5 år?  
**Ja Det ble registrert 4. avvik under kontroll jf. tilsynsrapport.**
6. Forekommer det ofte at sikringene løses ut?  
**Ukjent Eier har ikke kjennskap til dette.**
7. Har det vært brann, branntilløp eller varmgang (for eksempel termiske skader på deksler, kontaktpunkter eller lignende) i boligens elektriske anlegg?  
**Ukjent Eier har ikke kjennskap til dette.**

## Generelt om anlegget

8. Er det tegn til at det har vært termiske skader (tegn på varmgang) på kabler, brytere, downlights, stikkontakter og elektrisk utstyr? Sjekk samtidig tilstanden på elektrisk tilkobling av varmtvannsbereider, jmfør eget punkt under varmtvannstank  
**Ukjent**
9. Er der synlig defekter på kabler eller er disse ikke tilstrekkelig festet?  
**Nei**

## Inntak og sikringsskap

10. Er det tegn på at kabelinnføringer og hull i inntak og sikringsskap ikke er tette, så langt dette er mulig å sjekke uten å fjerne kapslinger?  
**Nei**
11. Finnes det kursfortegnelse, og er den i samsvar med antall sikringer?  
**Nei**
12. Foreta en helhetsvurdering av det elektriske anlegget, dets alder, allmenne tilstand og fare for liv og helse. Bør det elektriske anlegget ha en utvidet el-kontroll?  
**Nei**

## Generell kommentar

Anlegget ble kontrollert 07.08.2019 og det ble påvist mindre alvorlige feil i det elektriske anlegget. I følge DLE foreligger ikke pålegg om utbedring av feil og mangler på det elektriske anleggene. På to av anleggene fikk kunde selv ansvar for å utbedre småfeil men DLE har ikke fått tilbakemelding på at dette er utført. Det er ikke vurdert kostnader for utbedringer i denne rapport.



# Tilstandsrapport



## 🕒 TG 3 Branntekniske forhold

*Dette er en forenklet kontroll begrenset til de spørsmål som fremkommer under. Tilstandsgraden er basert på retningslinjer til disse spørsmålene i bransjestandarden NS3600. Dette kan ikke sammenlignes med en fullstendig kontroll av branntekniske forhold av offentlig myndighet, eller en vurdering av boligens branntekniske forhold eller prosjektering fra en rådgiver med spesialkompetanse. En bygningssakkyndig har verken kompetanse til å gi slik veiledning eller lov til å foreta en slik kontroll.*

*Tilstandsgraden er vurdert ut fra den forenklete og begrensede kontrollen. Det kan være feil og mangler om branntekniske forhold som en slik forenklet undersøkelse ikke vil avdekke. Vær derfor oppmerksom på denne risikoen, og søk videre veiledning eller rådgivning.*

Røyvarsler montert på vegg i entre og servantrum.

1. Er det mangler for brannslukningsutstyr i boligen iht. forskriftskrav på søknadstidspunktet, men minst Byggeforskrift 1985?  
**Ja Hytten mangler brannslukningsapparat.**
2. Er det skader på brannslukkingsutstyr eller er apparatet eldre enn 10 år?  
**Nei**
3. Er det mangler på røykvarsler i boligen iht. forskriftskrav på søknadstidspunktet, men minst Byggeforskrift 1985?  
**Nei**
4. Er det skader på røykvarslere?  
**Nei**

**Kostnadsestimat: Under 10 000**



## TOMTEFORHOLD

### Byggegrunn

Det er byggegrunn av løsmasser bestående av torv og myr.

# Tilstandsrapport



## TG 3 Grunnmur og fundamenter

Fundamentering med trepeler av rundtømmer. Trepelene er behandlet med kreosot, som kan inneholde kreftfremkallende stoffer.

### Vurdering av avvik:

- Det er registrert sprekker/deformasjoner som gir grunn til å overvåke konstruksjonen.

Flere av pelene har deformasjoner og heller ut. Til tross for høyt antall er ikke trepelene avstivet tilstrekkelig og har begynt å spreke opp. Situasjonen er usikker.

### Konsekvens/tiltak

- Andre tiltak:

Det anbefales å stive av trepelene flere veier og sikre mot bevegelser. Vurdering av supplerende fundamentering anbefales. Ved utskifting av peler må dette leveres på godkjent avfallsmottak. Hvis tiltak uteblir kan ikke ytterligere bevegelser utelukkes.

**Kostnadsestimat: 10 000 - 50 000**



## TG 2 Terrengforhold

### Vurdering av avvik:

- Det er påvist dårlig fall eller flatt terreng inn mot grunnmur og dermed muligheter for større vannansamlinger.
- Eiendommen ligger i flomutsatt område.

# Tilstandsrapport

Risikonivå 2 for flom.

## Konsekvens/tiltak

- Det bør foretas terrengjusteringer.

Terreng bør justeres slik at det er fall ut fra vegger. Overflate vann skal ledes vekk fra konstruksjonen for å unngå unødvendig fuktbelastning på utvendig fuktsikring og drenering.



## TG 2 Utvendige vann- og avløpsledninger

Utvendige avløpsrør er av plast og er fra 1987.

## Vurdering av avvik:

- Mer enn halvparten av forventet brukstid er passert på utvendige avløpsledninger.

## Konsekvens/tiltak

- Det er ikke behov for utbedringstiltak siden anlegget fungerer i dag, men ut ifra alder kan skader plutselig oppstå på eldre anlegg.



## Bygninger på eiendommen

### Bod



#### Anvendelse

#### Byggeår

1987

#### Kommentar

Byggeåret er basert på datert festekontrakt i grunnbok.

#### Standard

Normal standard på bygget ut ifra alder/konstruksjon - jamfør beskrivelse under konstruksjoner.

#### Vedlikehold

Bygget er jevnlig vedlikeholdt.

#### Beskrivelse

Uisolert bod på ca. 10 m2 ved hytten.

Tradisjonelt bindingsverk, med stående malt bordkledning.

Taksperrer i trekonstruksjoner, med tekking av stålplater.

Ukjent gulvkonstruksjon/fundamentering.



# Arealer, byggetegninger og brannceller

Standard gjeldende fra 01.01.2024

Arealmålinger og arealoppsett er basert på Norsk standard 3940:2023 Areal- og volum-beregninger av bygninger. Arealet gjelder for tidspunktet da boligen ble målt

## Hva er måleverdig areal?

Arealet i rommet må ha minst 1,90 m fri høyde over gulvet og minst bredde på 0,60 m. Et loft med skråtak vil for eksempel bare få registrert målbar areal der høyden er minst 1,90 m og bredden minst 0,60 m. Rommet må ha dør eller luke, og gangbart gulv.

## Hva er bruksareal?

**BRA = BRA-i + BRA-e + BRA-b**

Bruksarealet for bygningen er bruttoarealet minus arealet som opptas av yttervegger.



Internt bruksareal (BRA-i)	Arealet innenfor boenheten(e)
Eksternt bruksareal (BRA-e)	Arealet av alle rom utenfor boenheten(e) og som tilhører denne, slik som for eksempel bod
Innglasset balkong mv (BRA-b)	Arealet av innglasset balkong, veranda eller altan når denne er tilknyttet boenheten(e)
Terrasse- og balkongareal (TBA)	Arealet av terrasser, åpne balkonger og åpen altan tilknyttet boenheten(e)

Gulvareal (GUA)  
Er sum av BRA (bruksareal) og ALH (areal med lav takhøyde).

Arealet med lav takhøyde (ALH) er ikke måleverdig areal, som skyldes skråtak og lav himlingshøyde.

GUA kan opplyses i markedsføring der det er aktuelt for den konkrete boligen og kun sammen med BRA-i, for eksempel der gulvflaten har en verdi og har funksjon ved møblering og bruk av rommene. Ikke innredet areal som kaldloft, måles og oppgis normalt ikke.

## Arealet kan ikke alltid fastsettes nøyaktig

Areal kan være komplisert eller umulig å måle opp nøyaktig fordi det er vanskelig å fastslå tykkelsen på innervegger, skjelheter i og utforming av bygningskonstruksjoner som karnapp, buer og vinkler som ikke er rette, åpne rom over flere etasjer og så videre.

Eiendommens markedsverdi kan ikke baseres på en matematisk beregning basert på antall kvadratmeter opplyst i rapporten. Opplysninger om areal kan altså ikke alene benyttes for å beregne eiendommens verdi.

## Den bygnings sakkyndige kan avdekke eventuelle bruksendringer og avvik i branncelleinndeling

Den bygnings sakkyndige ser på byggetegninger hvis de er tilgjengelige og dette er en del av oppdraget, og vurderer bruken av boligen opp mot tegningene. Hvis den bygnings sakkyndige avdekker at en bolig ikke ser ut til å være delt opp i brannceller etter kravene i byggeteknisk forskrift på befaringstidspunktet, skal det opplyses om dette.

Reglene om bruksendring og brannceller kan være kompliserte. Søk videre faglige råd om rapporten ikke gir deg svar. Den bygnings sakkyndige kan ikke vurdere og svare på alle spørsmål, og kan heller ikke vite om kommunen kan gi unntak for kravene som gjelder. [Vil du vite mer?](#)

## Om brannceller

En branncelle er hele eller avgrensede deler av en bygning hvor en brann fritt kan utvikle seg uten at den kan spre seg til andre bygninger eller andre deler av bygningen i løpet av en fastsatt tid.

## Om bruksendring

Bruksendring er å endre bruken av et rom fra en tillatt bruk til en annen. Dette kan kreve søknad og tillatelse, for eksempel hvis du endrer et rom fra bod til soverom eller arbeidsrom, eller hvis du endrer en bolig til to separate boliger.

Rom for varig opphold har krav til takhøyde, romstørrelse, rømningsvei og lysforhold som må være oppfylt. Du kan søke kommunen om unntak for kravene, men kan ikke regne med å få unntak for krav som går på helse og sikkerhet, for eksempel krav til rømningsvei.

Bruksendring som krever godkjenning, og som ikke er søkt bruksendret, er ulovlig. Kommunen kan etter plan- og bygningsloven kapittel 32 forfølge overtredelser. Kommunen kan pålegge deg å avslutte den ulovlige bruken, eventuelt å rette eller tilbakeføre rommet til godkjent bruk.

# Arealer

## Fritidsbolig

### Ny arealstandard

Etasje	Bruksareal BRA m <sup>2</sup>			SUM	Terrasse- og balkongareal (TBA)	Ikke måleverdig areal (ALH)	Gulvareal (GUA)
	Internt bruksareal (BRA-i)	Eksternt bruksareal (BRA-e)	Innglasset balkong (BRA-b)				
Etasje	54			54	12		54
<b>SUM</b>	<b>54</b>				<b>12</b>		<b>54</b>
<b>SUM BRA</b>	<b>54</b>						

### Romfordeling

Etasje	Internt bruksareal (BRA-i)	Eksternt bruksareal (BRA-e)	Innglasset balkong (BRA-b)
Etasje	Entré , Toalettrom , Gang , Soverom , Soverom 2, Soverom 3, Kjøkken , Dusjhjørne, Stue , Servantrom		

### Kommentar

Terrassen er målt til ca. 12 m2 og betegnes som TBA i oppstillingen.

Det er takstbransjens retningslinjer for arealmåling som er lagt til grunn, og rommenes bruk kan være i strid med byggeforskriftene selv om de er måleverdige.

Sjakter, rørføringer inklusive pipeløp m.m er medtatt i ovenstående arealoppstilling, selv om disse også grenser til fellesarealer.

Arealer som er spesifisert med ny arealstandard (som gjelder fra 01.01.2024) - og eldre utgave (hvor p- og s-rom er spesifisert) kan ha avvik mellom seg. Arealene i tabellene over må derfor leses hver for seg.

## Lovlighet

### Byggetegninger

Det foreligger ikke tegninger

*Kommentar:* Det foreligger ikke tegninger eller relevante registrerte byggesaksdokumenter for eiendommen.

Det anbefales videre undersøkelser mot kommunalt arkiv, for å undersøke om kommunen har disse tilgjengelige.

Dersom tegninger ikke finnes, anbefales det å få tegnet opp bygningen slik den fremstår i dag.

Det bes merke at eiendommen selges fra dødsbo, og at selger har ikke egen kjennskap til eiendommens tilstand.

### Brannceller

Er det påvist synlige tegn på avvik i branncelleinndeling ut ifra dagens byggt teknisk forskrift?

Ja  Nei

### Nyere håndverkstjenester

Er det ifølge eier utført håndverkstjenester på boligen siste 5 år?

Ja  Nei

### Krav for rom til varig opphold

Er det påvist avvik i forhold til rømningsvei, dagslysflate eller takhøyde?

Ja  Nei

*Kommentar:*

## Bod

## Ny arealstandard

Etasje	Bruksareal BRA m <sup>2</sup>			SUM	Terrasse- og balkongareal (TBA)	Ikke måleverdig areal (ALH)	Gulvareal (GUA)
	Internt bruksareal (BRA-i)	Eksternt bruksareal (BRA-e)	Innglasset balkong (BRA-b)				
1. Etasje		10		10			10
<b>SUM</b>		<b>10</b>					<b>10</b>
<b>SUM BRA</b>	<b>10</b>						

## Romfordeling

Etasje	Internt bruksareal (BRA-i)	Eksternt bruksareal (BRA-e)	Innglasset balkong (BRA-b)
1. Etasje		Bod	

### Kommentar

Det er takstbransjens retningslinjer for arealmåling som er lagt til grunn, og rommenes bruk kan være i strid med byggeforskriftene selv om de er måleverdige.

Sjakter, rørføringer inklusive pipeløp m.m er medtatt i ovenstående arealoppstilling, selv om disse også grenser til fellesarealer.

Arealer som er spesifisert med ny arealstandard (som gjelder fra 01.01.2024) - og eldre utgave (hvor p- og s-rom er spesifisert) kan ha avvik mellom seg.

Arealet i denne boligen er vanskelig eller umulig å måle opp helt nøyaktig på grunn av utforming/innredning av rom/bygningskonstruksjoner.

Arealet er fastsatt omtrentlig og skjønnsmessig.

Utebod hadde ikke adgang ved befaring og kunne ikke måles nøyaktig. Utvendige mål ble tatt under befaring.

## Lovlighet

### Byggetegninger

Det foreligger ikke tegninger

*Kommentar:* Det foreligger ingen tegninger av utebod.

### Brannceller

Er det påvist synlige tegn på avvik i branncelleinndeling ut ifra dagens byggt teknisk forskrift?

Ja  Nei

### Nyere håndverkstjenester

Er det ifølge eier utført håndverkstjenester på boligen siste 5 år?

Ja  Nei

### Krav for rom til varig opphold

Er det påvist avvik i forhold til rømningsvei, dagslysflate eller takhøyde?

Ja  Nei

*Kommentar:*

## Total fordeling mellom P-ROM og S-ROM

Tabellen under viser fordelingen av P-ROM og S-ROM etter veiledningen til NS 3940: 2012. Dette er til informasjon og til sammenligning. Tallene er omtrentlige, kan avvike fra faktiske målinger og er ikke juridisk bindende

	P-ROM( m2)	S-ROM( m2)
<b>Fritidsbolig</b>	54	0
<b>Bod</b>	0	10

## Kommentar

### Fritidsbolig

Rom som ligger utenfor boenheten, men som eier har påvist og/eller opplyst at tilhører boenheten, er oppmålt og inkludert i BRA-e. Det er ikke fremvist dokumentasjon på at rommet tilhører boenheten.

# Befarings - og eiendomsopplysninger

## Befaring

Dato	Til stede	Rolle
13.6.2024	Joakim Gulstad	Takstingeniør

## Matrikkeldata

Kommune	gnr.	bnr.	fnr.	snr.	Areal	Kilde	Eieforhold
1824 VEFSN	223	1	2	0	0 m <sup>2</sup>	MÅLEBREV (Ambita)	Festet
Adresse	Festekontrakt			Neste justering	Utløpsdato		
Korgfjellvegen 445 C	09.06.1987				09.06.2067		

### Hjemmelshaver

Aronsen Arnfinn Dag

### Kommentar

Informasjon angående festekontrakt er hentet fra grunnboken.

## Eiendomsopplysninger

### Beliggenhet

Hytten ligger ved Svalvatnet på Korgfjellet i Vefsn Kommune. Hytta er i umiddelbar nærhet til flott turterreng, sommer som vinter. I tillegg til gode muligheter for jakt og fiske, er det flott utsikt over Svalvatnet.

### Adkomstvei

Sti fra parkering ved nordenden av Svalvatnet. Her fra er det omtrent 1 km til hytten til fots, hvis man ikke benytter båt. På vinterstid kan isen krysses.

### Tilknytning vann

Vann hentes fra Svalvatnet og nærliggende bekk.

### Tilknytning avløp

Avløp ledes ut i grunnen/myr.

### Regulering

Eiendommen ligger i et område avsatt til fritidsbolig i kommuneplanen.

### Om tomten

Festetomten ligger i sørenden av Krokvatnet. Området er bestående av lyng, med torv og myr. Meget gode sol- og lysforhold. Normale utsiktsforhold.



## Tinglyste/andre forhold

### Grunnboksinformasjon

For informasjon om andre hjemmelsforhold og heftelser som kan ha betydning for denne festegrunnen, se grunneiendommen.

### HJEMMELSOPLYSNINGER

Rettighetshavere til festerett  
1987/3076-2/71 HJEMMEL TIL FESTERETT  
09.06.1987 VEDERLAG: NOK 0  
ARONSEN ARNFINN DAG  
F.NR: 270639

### HEFTELSE

Dokumenter fra den manuelle grunnboken som antas å kun ha historisk betydning, eller som vedrører en matrikkelenhets grenser og areal, er ikke overført til denne matrikkelenheten sin grunnboksutskrift.

Servitutter tinglyst på hovedbruket/avgivereiendommen før fradelingsdatoen, eller før eventuelle arealoverføringer, er heller ikke overført. Disse finner du på grunnboksutskriften til hovedbruket/avgivereiendommen. For festenummer gjelder dette servitutter eldre enn festekontrakten.

### Heftelser i festerett:

1984/6688-1/71 OBLIGASJON  
16.10.1984 GJELDER FESTE  
BELØP: NOK 45 000  
PANTHAVER: NORDLANDBANKEN AS  
LØPENR: 2096568  
1987/3076-3/71 FESTE KONTRAKT - VILKÅR  
09.06.1987 GJELDER FESTE  
FESTETID: 80 ÅR  
ÅRLIG AVGIFT NOK 200  
PANT FOR FORFALT FESTEAVGIFT  
BESTEMMELSE OM VILKÅR FOR SLETTESE AV LEIEKONTRAKT  
GJELDER DENNE REGISTERENHETEN MED FLERE

### GRUNNDATA

Ingen grunndata registrert

For eventuelle utleggs- og arrestforretninger, samt forbehold tatt ved avhendelse, som tinglyses samme dag som andre frivillige rettsstiftelser, gjelder særskilte prioritetsregler, se tinglysingsloven § 20 andre ledd og § 21 tredje ledd.

## Siste hjemmelsovergang

Kjøpesum	År
0	1987

## Kilder og vedlegg

### Dokumenter

Beskrivelse	Dato	Kommentar	Status	Sider	Vedlagt
Ordregrunnlag			Ikke gjennomgått		Nei
Energiattest	24.06.2024		Gjennomgått	8	Ja
Renovasjon	19.06.2024		Gjennomgått	1	Nei
Planstatus	18.06.2024		Gjennomgått	1	Nei
Orientering om ferdigattest/midlertidig brukstillatelse	18.06.2024		Gjennomgått	1	Nei
Restanser og legalpant	18.06.2024		Gjennomgått	1	Nei
Kommunale avgifter	18.06.2024		Gjennomgått	1	Nei
Plankart	15.12.2004		Gjennomgått	1	Nei
Kommuneplanens arealdel - 1824_1824A104	15.12.2004		Gjennomgått	6	Nei
EL-tilsyn	07.08.2019		Gjennomgått	2	Ja

# Tilstandsrapportens avgrensninger

## STRUKTUR•REFERANSENIVÅ•TILSTANDSGRADER

• Rapporten er basert på innholds krav i Forskrift til avhendingslova (tryggere bolighandel). Formålet er å gi en tilstandsanalyse til bruk for den som bestiller og/eller i et salg til forbruker, og ikke for andre tredjeparter. Rapportens omfang, struktur, metode og begrepsbruk følger i hovedsak Norsk Standard NS 3600:2018 (Teknisk tilstandsanalyse ved omsetning av bolig), samt Takstbransjens retningslinjer ved tilstandsrapportering for boliger og Takstbransjens retningslinjer for arealmåling.

• Tilbakeholdt eller uriktig informasjon som har betydning for vurderingen, er ikke bygningssakkyndiges ansvar. Rapporten beskriver avvik, altså en tilstand som er dårligere enn referansenivået. Rapporten framhever normalt ikke positive sider ved boligen ut over det som fremgår av tilstandsgradene.

• Tilstanden angis i rapporten og gir uttrykk for en gitt forventet tilstand blant annet vurdert ut fra alder og normal bruk slik:

i) **Tilstandsgrad 0, TG0:** Ingen avvik eller skader. I tillegg må bygningsdelen være tilnærmet ny, mindre enn 5 år, og det foreligger dokumentasjon på faglig god utførelse.

ii) **Tilstandsgrad 1, TG1:** Mindre avvik. Normal slitasje. Straks tiltak ikke nødvendig. TG1 kan gis når bygningsdelen er tilnærmet ny og det ikke foreligger dokumentasjon på faglig god utførelse.

iii) **Tilstandsgrad 2, TG2:** Vesentlige avvik, og mindre avvik som etter NS 3600 gir TG 2, men som ikke nødvendigvis krever umiddelbare tiltak. I denne rapporten kan TG2 i Rapportsammendrag være inndelt i TG2 som krever tiltak og de som ikke krever umiddelbare tiltak. Konstruksjonen har normalt enten feil utførelse, en skade eller symptomer på skade, sterk slitasje eller nedsatt funksjon. Vedlikehold eller tiltak trengs i nær fremtid, det er grunn til å varsle fare for skader på grunn av alder eller overvåke spesielt på grunn av fare for større skade eller følgeskade. For skjulte konstruksjoner vil alder i seg selv være et symptom som kan gi TG2. For synlige konstruksjoner kan alder sammen med andre symptomer og momenter gi TG2. Avvik under TG2 kan gis sjablongmessig anslag.

iv) **Tilstandsgrad 3, TG3:** Store eller alvorlige avvik. Kraftige symptomer på forhold som man må regne med trenger utbedring straks eller innen kort tid. Påvist funksjonssvikt eller sammenbrudd. Avvik under TG3 skal gis sjablongmessig anslag.

v) **Tilstandsgrad TGiu:** Ikke undersøkt/ikke tilgjengelig for undersøkelse.

• Ved TG0 og TG1 gis det normalt ingen begrunnelse for valg av tilstandsgrad, fordi bygningen eller bygningsdelen da bare har normal slitasje. For anbefalte tiltak ved TG2 og TG3 må bruker av rapporten vurdere om tiltakene er nødvendige og lønnsomme. Hva det vil koste å utbedre rom eller bygningsdeler er et sjablongmessig anslag basert på registrert avvik og angitte tiltak i rapporten. Anslaget er gitt på generelt grunnlag og basert på erfaringstall i seks intervaller, og kan ikke forveksles med en konkret vurdering og tilbud fra en entreprenør eller håndverker. Det må eventuelt innhentes tilbud for en nærmere undersøkelse, og konkret og nøyaktig vurdering av utbedringskostnad. Kostnader til ikke oppdagede avvik/utbedringer/feil kan forekomme. Utbedringskostnad avhenger av personlige preferanser og markedspris på materialer og tjenesteyter.

## PRESISERINGER

• Avvik vurderes ut fra tekniske forskrifter på godkjenningstidspunktet for bygget. Noen bygningsdeler vurderes

etter gjeldende teknisk forskrift på befaringstidspunktet. Dette gjelder blant annet:

i) Bad, vaskerom (våtrom)

ii) Forhold rundt brann, rømming, sikkerhet, for eksempel rekkverkshøyder/åpninger, ulovlige bruksendringer, brannceller mv.

• For skjulte konstruksjoner slik som vann og avløp uten dokumentasjon, er kvalitet og alder vurdert.

• Fastmonterte installasjoner, for eksempel innfelt belysning (downlights), demonteres ikke for å sjekke dampspæren bak. Dette av hensyn til bygningssakkyndiges kompetanse og risikoen for skade.

• Kontroll av fukt i konstruksjonen ved hulltaking i bad og vaskerom (våtrom), rom under terreng (kjelleretasje, underetasje og sokkeletasje) eller andre bygningsdeler skjer etter eiers aksept. Hulltaking av våtrom og rom under terreng kan unntaksvis unnlates, se Forskrift til Avhendingsloven.

• Kontroll av romfunksjoner for P-ROM utføres kun når det ikke foreligger godkjente og byggemeldte tegninger, eller når tegninger ikke stemmer med dagens bruk.

• Bygningssakkyndig gir en forenklet vurdering av branntekniske forhold og elektriske installasjoner i boligen dersom det er mer enn fem år siden sist boligen hadde el-tilsyn. Bygningssakkyndig kan anbefale å konsultere offentlige myndigheter eller kvalifisert elektrofaglig fagperson ved behov for grundigere undersøkelser.

## TILLEGGSUNDERSØKELSER

Etter avtale kan tilstandsanalysen utvides til også å omfatte tilleggsundersøkelser utover minimumskravet i forskriften.

## BEFARINGEN

Rapporten gir en vurdering av byggverk og bygningsdeler som bygningssakkyndig har observert, og som fremkommer av Forskrift til avhendingsloven. Rapporten er likevel ingen garanti for at det ikke kan finnes skjulte feil, skader og mangler. NS 3600:2018 (Teknisk tilstandsanalyse ved omsetning av bolig) har undersøkelsesnivå fra 1 til 3, der undersøkelsesnivå 1 er det laveste og baseres på visuell observasjon. Rapporten baseres på undersøkelsesnivå 1 med få unntak (våtrom og rom under terreng). I praksis betyr dette at gjennomføringen av befaringen begrenses som følger:

• Det utføres kun visuelle observasjoner på tilgjengelige flater uten fysiske inngrep (f.eks. riving).

• Flater som er skjult av snø eller på annen måte ikke er tilgjengelig eller skjult, blir ikke kontrollert. Det foretas ikke funksjonsprøving av bygningsdeler, som isolasjon, piper, ventilasjon, el. anlegg, osv.

• Det gis ingen vurdering av boligens tilbehør, hvite- og brunevarer og annet inventar. Dette gjelder også integrert tilbehør.

• Inspisering av yttertak er basert på det som er synlig, normalt på innsiden fra loftet og utvendig fra stige/bakkenivå. Befaring av tak må være sikkerhetsmessig forsvarlig for å kunne gjennomføres.

• Stikkprøvetakninger er utvalgt tilfeldig og kan innebære kontroll under overflaten med spiss redskap eller lignende.

# Tilstandsrapportens avgrensninger

## UTTRYKK OG DEFINISJONER

- Tilstand: Byggverkets eller bygningsdelens tekniske, funksjonelle eller estetiske status på et gitt tidspunkt.
- Symptom: Observerbart forhold som gir indikasjon på hvilken tilstand et byggverk eller en bygningsdel befinner seg i. Benyttes ved beskrivelse av avvik.
- Skadegjørere: Zoologiske eller biologiske skadegjørere, i hovedsak råte, sopp og skadedyr.
- Fuktsøk: Overflatesøk med egnet søkeutstyr (fuktindikator) eller visuelle observasjoner.
- Fuktmåling: Måling av fuktinnhold i materiale eller i bakenforliggende konstruksjon ved bruk av egnet måleutstyr (blant annet hammerelektrode og pigger).
- Utvidet fuktsøk (hulltaking): Boring av hull for inspeksjon og fuktmåling i risikoutsatte konstruksjoner, primært i tilstøtende vegger til bad, utforede kjellervegger og eventuelt i oppforede kjellergulv.
- Normal slitasjegrad: Forventet nedsliting av materiale i overflaten som er basert på enkle visuelle observasjoner. Kan vurderes sammen med bygningsdelens alder.
- Forventet gjenværende brukstid: Anslått tid et byggverk eller en del av et byggverk fortsatt vil være tjenlig for sitt formål (NS3600, Termer og definisjoner punkt 3.9)

## AREALBEREGNING FOR BOENHETER

- Areal fastsettes etter Forskrift til avhendingsloven og Norsk Standard 3940 Areal- og volum-beregninger av bygninger fra 2023.
- Areal oppgis i hele kvadratmeter i rapporten, og gjelder for det tidspunkt oppmålingen fant sted.
- Bruksareal (BRA) er det måleverdige arealet som er innenfor omsluttete vegger målt i gulvhøyde (bruttoareal minus arealet som opptas av yttervegger). I tillegg til gulvhøyde gjelder regler om fri bredde for at arealet skal være måleverdig, med betydning for BRA av for eksempel loft med skråtak. BRA består av internt bruksareal (BRA-i), eksternt bruksareal (BRA-e) og innglasset balkong mv (BRA-b). Terrasse- og balkongareal (TBA) opplyses der tilstandsrapporten skal benyttes i boligomsetningen og der det er aktuelt. I tillegg kan gulvareal (GUA) og areal med lav takhøyde (ALH) opplyses sammen med BRA der det er aktuelt og en del av oppdraget. Rom skal ha atkomst og gangbart gulv for å kunne regnes som BRA/måleverdig areal.
- Arealet måles og oppgis dersom arealet oppfyller krav til måleverdighet, slik som at arealet må ha minst en bredde på 0,6m og minst en høyde på 1,9 m osv. Et rom kan være i strid med teknisk forskrift og mangle godkjennelse hos kommunen for den aktuelle bruken, uten at dette får betydning for om arealet måles og oppgis i tilstandsrapporten. Når arealet måles tas det ikke hensyn til om arealet er lovlig oppført eller om bruken er lovlig, bruksendringer, lysforhold eller andre sikkerhetsmangler.
- Eiendommens markedsverdi kan ikke baseres på en rent matematisk beregning i forhold til antall kvadratmeter opplyst i rapporten. Opplysninger om areal kan altså ikke alene benyttes for beregning av eiendommens verdi.

• Rom som ligger utenfor boenheten, men som eier har påvist og/eller opplyst at tilhører boenheten, er oppmålt og inkludert i BRA-e. Det er ikke fremvist dokumentasjon på at rommet tilhører boenheten, med mindre dette er angitt særskilt. Rom utenfor boenheten kan omdisponeres av borettslaget/sameiet og dette kan påvirke boligens BRA. Vær oppmerksom på at NS 3940:2023 og eierseksjonsloven har ulik definisjon av fellesareal. Ved arealmåling gjelder NS 3940:2023 som definerer fellesareal slik: "Delen av bygning som brukes av to eller flere bruksenheter eller til bygningens forvaltning, drift eller vedlikehold.

• I en overgangsperiode skal rapporter som benyttes i boligomsetningen eller dersom det er en del av oppdraget også opplyse om fordelingen mellom P-ROM og S-ROM med utgangspunkt i definisjonene som fremkommer av veiledningen til Norsk Standard 3940 Areal- og volum-beregninger av bygninger fra 2012. Fordelingen mellom P-ROM og S-ROM er basert på veiledningen og bygningssakkyndiges eget skjønn. P-ROM er måleverdige rom som benyttes til kort eller langt opphold. S-ROM er måleverdige rom som benyttes til lagring, og tekniske rom. Bruken av et rom på befaringsstidspunktet har betydning for om rommet defineres som P-ROM eller S-ROM. Dette betyr at rommet både kan være i strid med teknisk forskrift og mangle godkjennelse i kommunen for den aktuelle bruken, uten at dette vil få betydning for valg av arealkategori.

• Se øvrig informasjon om areal i rapporten, Norsk Standard 3940 (2012 og 2023) og veiledningen til disse.

## PERSONVERN

Norsk takst, bygningssakkyndig og takstforetaket behandler personopplysninger som bygningssakkyndig trenger for å kunne utarbeide rapporten. Personvernerklæring med informasjon om bruk av personopplysninger og dine rettigheter finner du her [Personvernerklæring - iVerdi](#)

## DELING AV PERSONOPPLYSNINGER FOR TRYGGERE BOLIGHANDEL OG MULIG RESERVASJON

Norsk takst og deres samarbeidspartnere benytter personopplysninger fra rapporten for analyse- og statistikkformål, samt utvikling og drift av produkter og tjenester for takstbransjen og andre aktører i bolig-omsetningen. Les mer om dette og hvordan du kan reservere deg på <https://www.norsktakst.no/norsk/om-norsk-takst/personvernerklæring/reservasjon/>

Vendu lager en boliganalyse basert på opplysninger fra rapporten. Les mer om dette og hvordan du kan reservere deg her: <https://samtykke.vendu.no/RT7319>

## KLAGEORDNING FOR FORBRUKERE

Er du som forbruker misfornøyd med bygningssakkyndiges arbeid eller opptreden ved taksering av bolig eller fritidshus, se [www.takstklagenemd.no](http://www.takstklagenemd.no) for mer informasjon

# ENERGIATTEST

Adresse	Korgfjellvegen 445C
Postnummer	8672
Sted	ELSFJORD
Kommunenavn	Vefsn
Gårdsnummer	223
Bruksnummer	1
Seksjonsnummer	—
Andelsnummer	—
Festenummer	2
Bygningsnummer	188015689
Bruksenhetsnummer	H0101
Merkenummer	ba48a95f-cc53-4dd7-a66c-c59f4f89e871
Dato	24.06.2024
Innmeldt av	JOAKIM TRONDSØNN GULSTAD

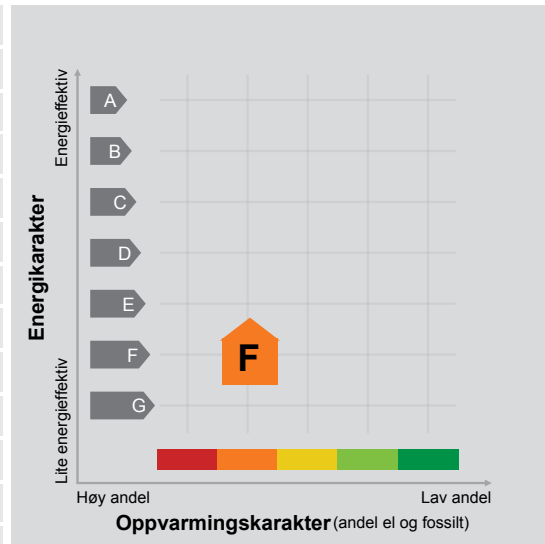

**Energimerket** angir boligens energistandard. Energimerket består av en energikarakter og en oppvarmingskarakter, se i figuren. Energimerket symboliseres med et hus, hvor fargen viser oppvarmingskarakter, og bokstaven viser energikarakter.

**Energikarakteren** angir hvor energieffektiv boligen er, inkludert oppvarmingsanlegget. Energikarakteren er beregnet ut fra den typiske energibruken for boligtypen. Beregningene er gjort ut fra normal bruk ved et gjennomsnittlig klima. Det er boligens energimessige standard og ikke bruken som bestemmer energikarakteren. A betyr at boligen er energieffektiv, mens G betyr at

boligen er lite energieffektiv. En bolig bygget etter byggeforskriftene vedtatt i 2010 vil normalt få C.

**Oppvarmingskarakteren** forteller hvor stor andel av oppvarmingsbehovet (romoppvarming og varmtvann) som dekkes av elektrisitet, olje eller gass. Grønn farge betyr lav andel el, olje og gass, mens rød farge betyr høy andel el, olje og gass. Oppvarmingskarakteren skal stimulere til økt bruk av varmepumper, solenergi, biobrensel og fjernvarme.

Om bakgrunnen for beregningene, se [www.energimerking.no](http://www.energimerking.no).

## Målt energibruk

Brukeren har valgt å ikke oppgi målt energibruk.

## Hvordan boligen benyttes har betydning for energibehovet

Energi behovet påvirkes av hvordan man benytter boligen, og kan forklare avvik mellom beregnet og målt energibruk. Gode energivaner bidrar til at energibehovet reduseres. Energi behovet kan også bli lavere enn normalt dersom:

- deler av boligen ikke er i bruk,
- færre personer enn det som regnes som normalt bruker boligen, eller
- den ikke brukes hele året.

## Gode energivaner

Ved å følge enkle tips kan du redusere ditt energi behov, men dette vil ikke påvirke boligens energi merke.

Energi merkingen kan kun endres gjennom fysiske endringer på boligen.

**Tips 1: Følg med på energi bruken i boligen**

**Tips 2: Luft kort og effektivt**

**Tips 3: Redusér innetemperaturen**

**Tips 4: Bruk varmtvann fornuftig**

## Mulige forbedringer for boligens energi standard

Ut fra opplysningene som er oppgitt om boligen, anbefales følgende energi effektiviserende tiltak. Dette er tiltak som kan gi bygningen et bedre energi merke.

Noen av tiltakene kan i tillegg være svært lønnsomme. Tiltakene bør spesielt vurderes ved modernisering av bygningen eller utskifting av teknisk utstyr.

**Tiltaksliste** (For full beskrivelse av tiltakene, se Tiltaksliste - vedlegg 1)

- **Montere urbryter på motorvarmer**
- **Slå av lyset og bruk sparepærer**

- **Isolering av gulv mot kald kjeller / kryprom**
- **Tidsstyring av panelovner**

Det tas forbehold om at tiltakene er foreslått ut fra de opplysninger som er gitt om boligen. Fagfolk bør derfor kontaktes for å vurdere tiltakene nærmere. Eventuell gjennomføring av tiltak må skje i samsvar

med gjeldende lovverk, og det må tas hensyn til krav til godt inneklima og forebygging av fuktskader og andre byggskader.

## Boligdata som er grunnlag for energimerket

Energimerket og andre data i denne attesten er beregnet ut fra opplysninger som er gitt av boligeier da attesten ble registrert. Nedenfor er en oversikt over oppgitte opplysninger, som boligeier er ansvarlig for.

Der opplysninger ikke er oppgitt, brukes typiske standardverdier for den aktuelle bygningstypen. For mer informasjon om beregninger, se [www.energimerking.no/beregninger](http://www.energimerking.no/beregninger).

<b>Bygningskategori:</b>	Småhus
<b>Bygningstype:</b>	Fritidsbolig
<b>Byggeår</b>	1987
<b>Bygningsmateriale:</b>	Tre
<b>BRA:</b>	54
<b>Ant. etg. med oppv. BRA:</b>	1
<b>Detaljert vegger:</b>	Ja
<b>Detaljert vindu:</b>	Ja

### Teknisk installasjon

<b>Oppvarming:</b>	Elektrisk Ved
<b>Ventilasjon</b>	Naturlig ventilasjon

## Om grunnlaget for energiattesten

Oppgitte opplysninger om boligen kan finnes ved å gå inn på [www.energimerking.no](http://www.energimerking.no), og logge inn via ID-porten/Altinn. På siden "Eiendommer" kan du søke opp bygninger og hente fram energiattester som er laget tidligere. For å se detaljer for en bolig hvor det er brukt detaljert registrering må du velge "Gjenbruk"

av aktuell attest under Offisielle energiattester i skjermbildet "Valgt eiendom". Boligeier er ansvarlig for at det blir brukt riktige opplysninger. Eventuelle gale opplysninger må derfor tas opp med selger eller utleier da dette kan ha betydning for prisfastsettelsen. Det kan når som helst lage en ny energiattest.

## Om energimerkeordningen

Enova er ansvarlig for energimerkeordningen. Energimerket beregnes på grunnlag av oppgitte opplysninger om boligen. For informasjon som ikke er oppgitt, brukes typiske standardverdier for den aktuelle bygningstypen fra tidsperioden den ble bygd i. Beregningsmetodene for energikarakteren baserer seg på NS 3031 ([www.energimerking.no/NS3031](http://www.energimerking.no/NS3031)).

Spørsmål om energiattesten, energimerkeordningen eller gjennomføring av energieffektivisering og tilskuddsordninger kan rettes til Enova Svarer på tlf. 24 24 05 95 eller [svarer@enova.no](mailto:svarer@enova.no).

Plikten til energimerking er beskrevet i energimerkeforskriften (bygninger).

Nærmere opplysninger om energimerkeordningen kan du finne på [www.energimerking.no](http://www.energimerking.no).

For ytterligere råd og veiledning om effektiv energibruk, vennligst se [www.enova.no/hjemme](http://www.enova.no/hjemme) eller ring Enova svarer på tlf. **24 24 05 95**.





## Tiltaksliste: Vedlegg til energiattesten

### Attesten gjelder for følgende eiendom (Vedlegg 1)

Adresse: Korgfjellvegen 445C  
Postnummer: 8672  
Sted: ELSFJORD  
Kommune: Vefsn  
Bolignummer: H0101  
Dato: 24.06.2024 17:02:28  
Energimerkenummer: ba48a95f-cc53-4dd7-a66c-c59f4f89e871

Kommunenummer: 1824  
Gårdsnummer: 223  
Bruksnummer: 1  
Seksjonsnummer: 0  
Festenummer: 2  
Bygningsnummer: 188015689

## Tiltak utendørs

### Tiltak 1: Montere urbryter på motorvarmer

Det monteres urbryter (koblingsur) på motorvarmeren slik at den ikke står på mer enn nødvendig.

### Tiltak 2: Skifte til sparepærer på utebelysning

Sparepærer på 5, 7, 11, 15, og 20 W tilsvarende glødelamper på henholdsvis 25, 40, 60, 75 og 100 W. Sparepærer gir like mye lys som vanlige glødelamper, men bruker bare rundt 20% av energien. De varer dessuten lenger, 8.000-15.000 timer mot 1.000 - 2.500 timer for glødelamper.

### Tiltak 3: Termostat- og nedbørsstyring av snøsmelteanlegg

Snøsmelteanlegget er kun manuelt styrt, eller styres kun etter lufttemperatur. Det installeres automatikk slik at snøsmelteanlegget både er temperatur- og nedbørsstyrt. Det kan være i form av en temperatur- og snøføler i bakken, med temperatur- og fuktføler i luften. Snøsmelteanlegget aktiveres kun ved behov dvs. når det registreres nedbør og kulde samtidig.

### Tiltak 4: Montere automatikk på utebelysning

Det kan monteres fotocelle på utebelysningen slik at det automatisk går av/på etter dagslyset/mørket. Eller det kan monteres bevegelsessensor slik at lyset kun går på ved bevegelse og slås av automatisk etter forhåndsinnstilt tid.

## Brukertiltak

### Tiltak 5: Slå av lyset og bruk sparepærer

Slå av lys i rom som ikke er i bruk. Utnytt dagslyset. Bruk sparepærer, spesielt til utelys og rom som er kalde eller bare delvis oppvarmet.

### Tiltak 6: Redusér innnetemperaturen

Ha en moderat innnetemperatur, for hver grad temperatursenkning reduseres oppvarmingsbehovet med 5 %. Mennesker er også varmekilder; jo flere gjester – desto større grunn til å dempe varmen. Ha lavere temperatur i rom som brukes sjelden eller bare deler av døgnet. Montér tetningslister rundt trekkfulle vinduer og dører (kan sjekkes ved bruk av myggspiral/røyk eller stearinlys). Sett ikke møbler foran varmeovner, det hindrer varmen i å sirkulere. Trekk for gardiner og persienner om kvelden, det reduserer varmetap gjennom vinduene.

### Tiltak 7: Følg med på energibruken i boligen

Gjør det til en vane å følge med energiforbruket. Les av måleren månedlig eller oftere for å være bevisst energibruken. Ca halvparten av boligens energibruk går til oppvarming.

### Tiltak 8: Velg hvitevarer med lavt forbruk

Når du skal kjøpe nye hvitevarer så velg et produkt med lavt strømförbruk. Produktene deles inn i energiklasser fra A til G, hvor A er det minst energikrevende. Mange produsenter tilbyr nå varer som går ekstra langt i å være energieffektive. A+ og det enda bedre A++ er merkinger som har kommet for å skille de gode fra de ekstra gode produktene.

### Tiltak 9: Vask med fulle maskiner

Fyll opp vaske- og oppvaskmaskinen før bruk. De fleste maskiner bruker like mye energi enten de er fulle eller ikke.

### **Tiltak 10: Luft kort og effektivt**

Ikke la vinduer stå på gløtt over lengre tid. Luft heller kort og effektivt, da får du raskt skifta lufta i rommet og du unngår nedkjøling av gulv, tak og vegger.

### **Tiltak 11: Slå el.apparater helt av**

Elektriske apparater som har stand-by modus trekker strøm selv når de ikke er i bruk, og må derfor slås helt av.

### **Tiltak 12: Spar strøm på kjøkkenet**

Ikke la vannet renne når du vasker opp eller skyller. Bruk kjeler med plan bunn som passer til platen, bruk lokk, kok ikke opp mer vann enn nødvendig og slå ned varmen når det har begynt å koke. Slå av kjøkkenventilatoren når det ikke lenger er behov. Bruk av microbølgeovn til mindre mengder mat er langt mer energisparende enn komfyren. Tin frossenmat i kjøleskapet. Kjøøl - og frys skal avrimes ved behov for å hindre unødvendig energibruk og for høy temperatur inne i skapet / boksen (nye kjølekap har ofte automatisk avriming). Fjern støv på kjøleribber og kompressor på baksiden. Slå av kaffetraker når kaffen er ferdig traktet og bruk termos. Oppvaskmaskinen har innebygde varmelementer for oppvarming av vann og skal kobles til kaldvannet, kobles den til varmtvannet øker energibruken med 20 - 40 % samtidig som enkelte vaske - og skylleprosesser foregår i feil temperatur.

### **Tiltak 13: Bruk varmtvann fornuftig**

Bytt til sparedusj hvis du ikke har. For å finne ut om du bør bytte til sparedusj eller allerede har sparedusj kan du ta tiden på fylling av ei vaskebøtte; nye sparedusjer har et forbruk på kun 9 liter per minutt. Ta dusj i stedet for karbad. Skift pakning på dryppende kraner. Dersom varmtvannsberederen har nok kapasitet kan temperaturen i berederen reduseres til 70gr.

### **Tiltak 14: Tiltak utendørs**

Monter urbryter (koblingsur) på motorvarmeren slik at den ikke står på mer enn nødvendig. Skift til sparepærer. Sparepærer på 5, 7, 11, 15, og 20 W tilsvarer glødelamper på henholdsvis 25, 40, 60, 75 og 100 W, og de varer dessuten lenger, 8.000-15.000 timer mot 1.000-2.500 timer for glødelamper. Det kan monteres fotocelle på utebelysningen slik at det automatisk går av/på etter dagslyset/mørket. Eller det kan monteres bevegelsessensor slik at lyset kun går på ved bevegelse og slås av automatisk etter forhåndsinnstilt tid. For snøsmelteanlegg som kun er manuelt styrt av/på eller ift. lufttemperatur kan det installeres automatikk slik at snøsmelteanlegget både er temperatur- og nedbørsstyrt dvs. når det registreres nedbør og kulde samtidig.

## **Bygningsmessige tiltak**

### **Tiltak 15: Isolering av gulv mot kald kjeller / kryprom**

Det fins flere løsninger for etterisolering av gulv mot kald kjeller eller kryperom. Utførelse/metode avhenger av dagens løsning. Vindsperre etableres på kald side.

### **Tiltak 16: Montering tetningslister**

Luftlekkasjer mellom karm og ramme på vinduer og mellom karm og dørblad kan reduseres ved montering av tetningslister. Lister i silikon- eller EPDM-gummi gir beste resultat.

### **Tiltak 17: Randsoneisolering av etasjeskillere**

Kald trekk i randsonen av trebjelkelag kan utbedres ved å isolere bjelkelaget i randsonen. Utvendig kan man forsøke å tette vindsperra nederst på utsiden av veggen.

## **Tiltak på elektriske anlegg**

### **Tiltak 18: Tidsstyring av panelovner**

Elektriske varmeovner er utstyrt med termostat men har ikke automatikk for tidsstyring / nattsenkning av temperaturen. Dersom ovnene er meget gamle kan det vurderes en utskiftning til nye ovner med termostat- og tidsstyring, eller det ettermonteres spareplugg eller automatikk for tidsstyring på eksisterende ovn. Dersom mange ovner skiftes ut bør det vurderes et system hvor temperatur og tidsinnstillinger i ulike rom i boligen styres fra en sentral enhet.

### **Tiltak 19: Temperatur- og tidsstyring av panelovner**

Evt. eldre elektriske varmeovner uten termostat skiftes ut med nye termostatregulerte ovner med tidsstyring, eller det ettermonteres termostat / spareplugg på eksisterende ovn. Dersom mange ovner skiftes ut bør det vurderes et system hvor temperatur og tidsinnstillinger i ulike rom i boligen styres fra en sentral enhet.

## **Tiltak på varmeanlegg**

**Tiltak 20: Installere ny rentbrennende vedovn / peisinnset, alternativt pelletskamin**

I gamle vedovner / peiser med dør utnyttes kun 30 - 55 % av energiinnholdet i veden, mens med nye rentbrennende vedovner / peisinnseter (som kom på markedet i 1988) er virkningsgraden på 70 - 80 %. Alternativt kan den gamle vedovnen / peisen skiftes ut med en pelletskamin. Nye vedovner, peisinnseter og pelletskaminer utnytter energien mer effektivt samt at røkgassforurensning og utslippene reduseres med inntil 90 % sammenlignet med gammel vedovn. De fleste pelletskaminer styres av en romtermostat, slik at man kan stille inn ønsket temperatur. Kaminen kan starte og slukke av seg selv, og mange kaminer kan også programmeres inn ukeprogram, med f.eks. nattsenkning.

<b>Returadresse:</b> Det Lokale Eltilsyn Helgeland Kraft Mosjøen  Industriveien 7 8657 MOSJØEN	<b>Anleggsnummer:</b> 1775130-099	<b>Saksnummer:</b> 85448
	<b>Målnummer:</b> 6970631406861982	<b>PIN-kode</b> 8159
	<b>Kontrolldato:</b> 07.08.2019	<b>Kontrolltype:</b> PERIODISKE KONTROLLER
ARONSEN ARNFINN DAG Skårnes FV 819 151  8543 KJELDEBOTN	<b>Anleggsadresse:</b> Korgfjellet Elsfjord 8672 ELSFJORD	
<b>Kontrollert av:</b> Arve Kjønnås	<b>Telefonnummer:</b> 751 000 33	<b>E-post:</b> arve.kjonnas@helgelandkraft.no

Kontrollen er utført i samsvar med retningslinjer, gitt av Direktoratet for samfunnssikkerhet og beredskap (DSB), for offentlig kontroll av elektriske anlegg. Kontrollrapporten beskriver de feil/mangler som ble påpekt under kontrollen. Det kan likevel ikke utelukkes at anlegget har feil/mangler utover det som er beskrevet i kontrollrapporten.

## TILSYNSRAPPORT

### SIKRINGSSKAP

- 1 - Anlegget ga ikke beskyttelse mot elektrisk støt ved normal bruk. Jf. fel § 20  
*Sikringer må påmonteres avdekkinger / beskyttelse slik at berøring av spenningsførende ikke oppstår*
- 2 - Kabelinnføringer / åpninger for kabelinnføringer var ikke tettet. Jf. fel § 28  
*Kabelinnføringer i topp og bunn av sikringsskap må tettes med nipler / egnet tettemasse*
- 3 - Merking var ikke i samsvar med sikringskurser/vern. Jf. fel § 32  
*PR kabler mangler jordstrømpe i sikringsskap*

### GENERELT

- 4 - Utstyr/anleggsdel var brukt/montert feil. Jf. fel § 36  
*Det er montert kun en stikkontakt i stue og en i kjøkken.  
Det må foretas en gjennomgang sammen med elektroentreprenør og montere flere faste stikkontakter slik at skjøteledninger kan fjernes*

Rettingsarbeidet skal beskrives punkt for punkt, enten på tilsynsrapportens bakside eller på eget ark, og returneres sammen med rapporten. Isolasjonsmotstand må påføres rapporten ved retur, jfr. §§ 20, 21 og 22.

ELEKTROENTREPRENØR:	
.....	
Dato	Underskrift montør
.....	
Dato	Stempel og underskrift elektroentreprenør

Isolasjonsmotstand ved kontroll:	Etter utbedring:
M ohm	..... M ohm
DET LOKALE ELTILSYN:	
09.08.2019	<i>Dokumentet er elektronisk godkjent av Arve Kjønnås og krever ikke signatur</i>
Dato	Underskrift DLE

# EGENERKLÆRINGSSKJEMA

Til orientering vil dette skjema være en del av salgsoppgaven

<b>Meglerfirma</b>	
Aktiv EM Mo i Rana	
<b>Oppdragsnr.</b>	
1802240069	
<b>Selger 1 navn</b>	
Advokat Lina Therese Remlo	
<b>Gateadresse</b>	
Korgfjellvegen 445C	
<b>Poststed</b>	<b>Postnr</b>
ELSFJORD	8672
Er det dødsbo?	
<input type="checkbox"/> Nei <input checked="" type="checkbox"/> Ja	
Avdødes navn	Arnfinn Dag Aronsen
Er det salg ved fullmakt?	
<input type="checkbox"/> Nei <input checked="" type="checkbox"/> Ja	
Hjemmelshavers navn	Arnfinn Dag Aronsen
Har du kjennskap til eiendommen?	
<input checked="" type="checkbox"/> Nei <input type="checkbox"/> Ja	

Document reference: 1802240069

## Tilleggs kommentar

Selger har ikke bebodd eiendommen og har derfor ikke spesifikk kunnskap om den. Det kan derfor være skader og andre forhold ved eiendommen som ikke er spesifikt opplyst. Kjøper oppfordres derfor til å foreta en særlig grundig undersøkelse av eiendommen, gjerne med bistand av teknisk sakkyndig.

Jeg bekrefter at opplysningene er gitt etter beste skjønn. Jeg er kjent med at dersom jeg har gitt ufullstendige, uriktige eller misvisende opplysninger om eiendommen, vil forsikringsselskapet kunne søke hel eller delvis regress for sine utbetalinger eller redusere sitt ansvar helt eller delvis, jfr. vilkår for boligselgerforsikring punkt 7.1 og forsikringsavtaleloven kapittel 4.

Jeg er orientert om mitt mulige ansvar som selger etter avhendingsloven, eventuelt etter kjøpsloven (aksjeboliger), og om forsikringsselskapets sitt boligselgerforsikringstilbud.

Jeg er klar over at avtale om forsikring er bindende. Jeg er også klar over at premietilbudet først kan påberopes når boligen er solgt (budaksept). Premietilbudet som er gitt av megler er bindende for forsikringsselskapet i 6 – seks – måneder fra oppdragsinngåelse med megler.

Etter dette vil premien og forsikringsvilkårene kunne justeres. Når premietilbudet ikke lenger er bindende for forsikringsselskapet må egenerklæringskjøret signeres på nytt og eventuelle endringer påføres. Det vil da være forsikringspremien og forsikringsvilkårene på ny signeringsdato som legges til grunn.

Det kan ikke tegnes boligselgerforsikring ved følgende salg:

- mellom ektefeller eller slektninger i rett oppstigende eller nedstigenede linje, søsken, eller
- mellom personer som bor eller har bodd på boligeiendommen og/eller
- når salget skjer som ledd i sikredes næringsvirksomhet/er en næringsseiendom
- etter at boligeiendommen er lagt ut for salg.
- ved salg av helårs- og fritidsbolig er det krav til at det foreligger tilstandsrapport i henhold til Forskrift til avhendingslova (tryggere bolighandel).

Forsikringsselskapet kan ved skriftlig samtykke akseptere tegning av forsikring også i ovennevnte tilfeller.

Dersom forsikringsselskapet ikke har gitt skriftlig samtykke, kan erstatningen bortfalle.

Ved oppgjørsoppdrag trer forsikringen i kraft når kontrakten er signert av begge parter, begrenset til siste 12 måneder før overtakelse.

Forøvrig oppfordrer selger potensielle kjøpere til å undersøke eiendommen grundig, jf avhendingsloven § 3-10 og kjøpsloven § 20 (aksjeboliger).

Gyldig forsikring forutsetter at det for helårs- og fritidsbolig foreligger tilstandsrapport som er i henhold til Forskrift til avhendingslova (tryggere bolighandel).

- Jeg ønsker boligselgerforsikring, og bekrefter å ha mottatt og lest forsikringsvilkårene og informasjonsbrosjyre til selger i forbindelse med kjøp av boligselgerforsikring. Forsikringen trer i kraft på det tidspunkt det foreligger en budaksept mellom partene, begrenset til tolv måneder før overtakelse. Ved oppgjørsoppdrag trer forsikringen i kraft når kontrakten er signert av begge parter, begrenset til siste 12 måneder før overtakelse. Jeg bekrefter med dette at eiendommen ikke er en næringsseiendom, at den ikke selges som ledd i næringsvirksomhet eller mellom ektefeller eller slektninger i rett oppstigende eller nedstigende linje, søsken, eller mellom personer som bor eller har bodd på boligeiendommen. Gyldig forsikring forutsetter at det for helårs- og fritidsbolig foreligger tilstandsrapport som er i henhold til Forskrift til avhendingslova (tryggere bolighandel). Forsikringen er ugyldig dersom den tegnes i strid med forsikringsvilkårene. Jeg er innforstått med at eiendomsmegleren ikke har fullmakt til å gjøre unntak fra ovennevnte begrensninger. Jeg er oppmerksom på at 8% av total forsikringskostnader honorar til Söderberg & Partners.
- Jeg ønsker ikke boligselgerforsikring, men megler har tilbudt meg å kjøpe slik forsikring.
- Jeg kan ikke kjøpe boligselgerforsikring ihht vilkår.



NAME OF SIGNER	IDENTIFIER	TIME	ELECTRONIC ID
Lina Therese Remlo	b98e6fa57b266af5f7c1bda6 3551c03e3a5853f8	14.08.2024 12:00:51 UTC	Signer authenticated by Nets One time code

Document reference: 1802240069

- This is a PDF document digitally signed by Nets' E-Signing service.
- The document's integrity is protected by signing and sealing the contents with a certificate issued to Nets by a third party. Validating the signature confirms that the contents have not been modified since the time of signing.
- For more information about document formats, see <https://www.nets.eu/developer>

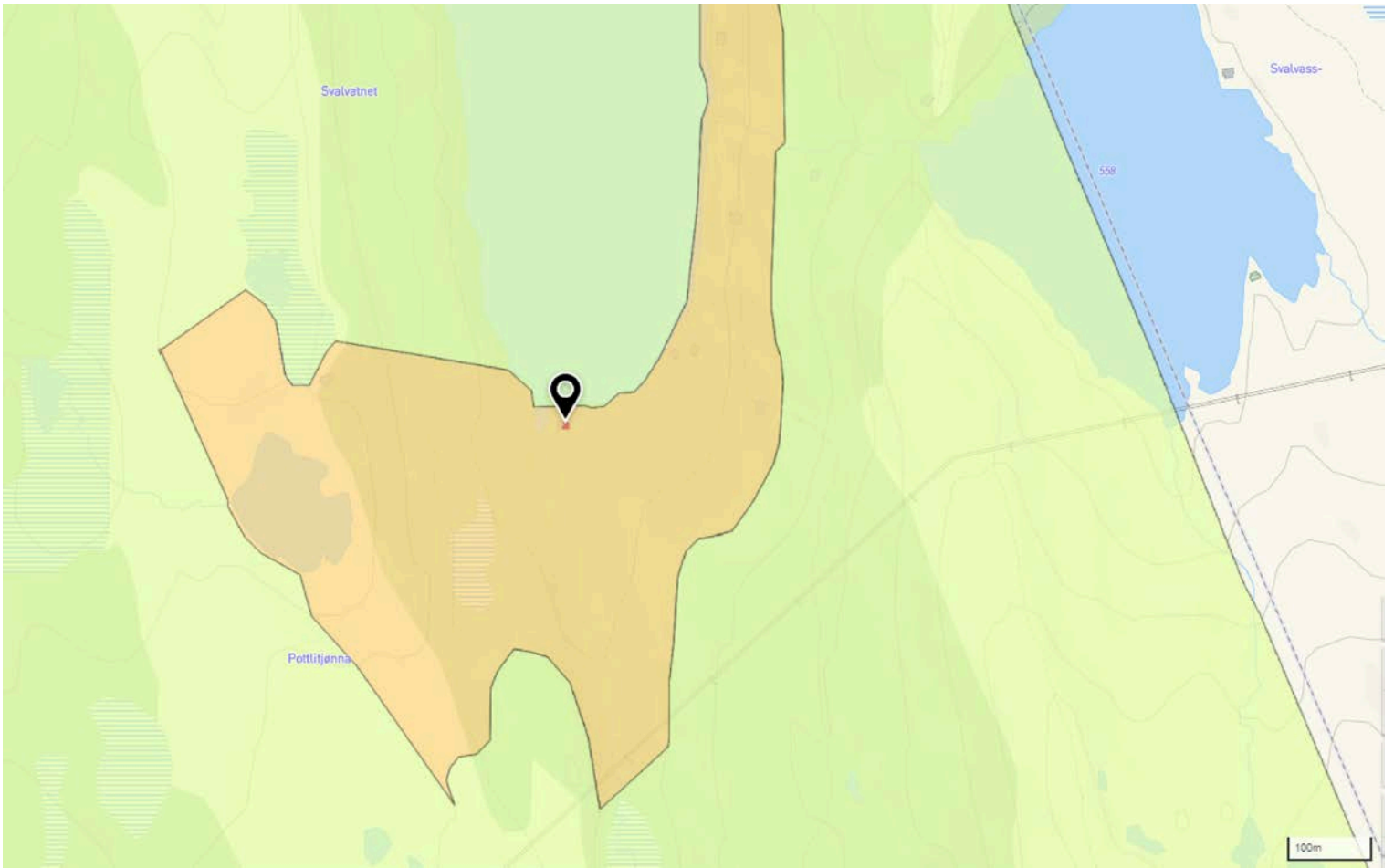

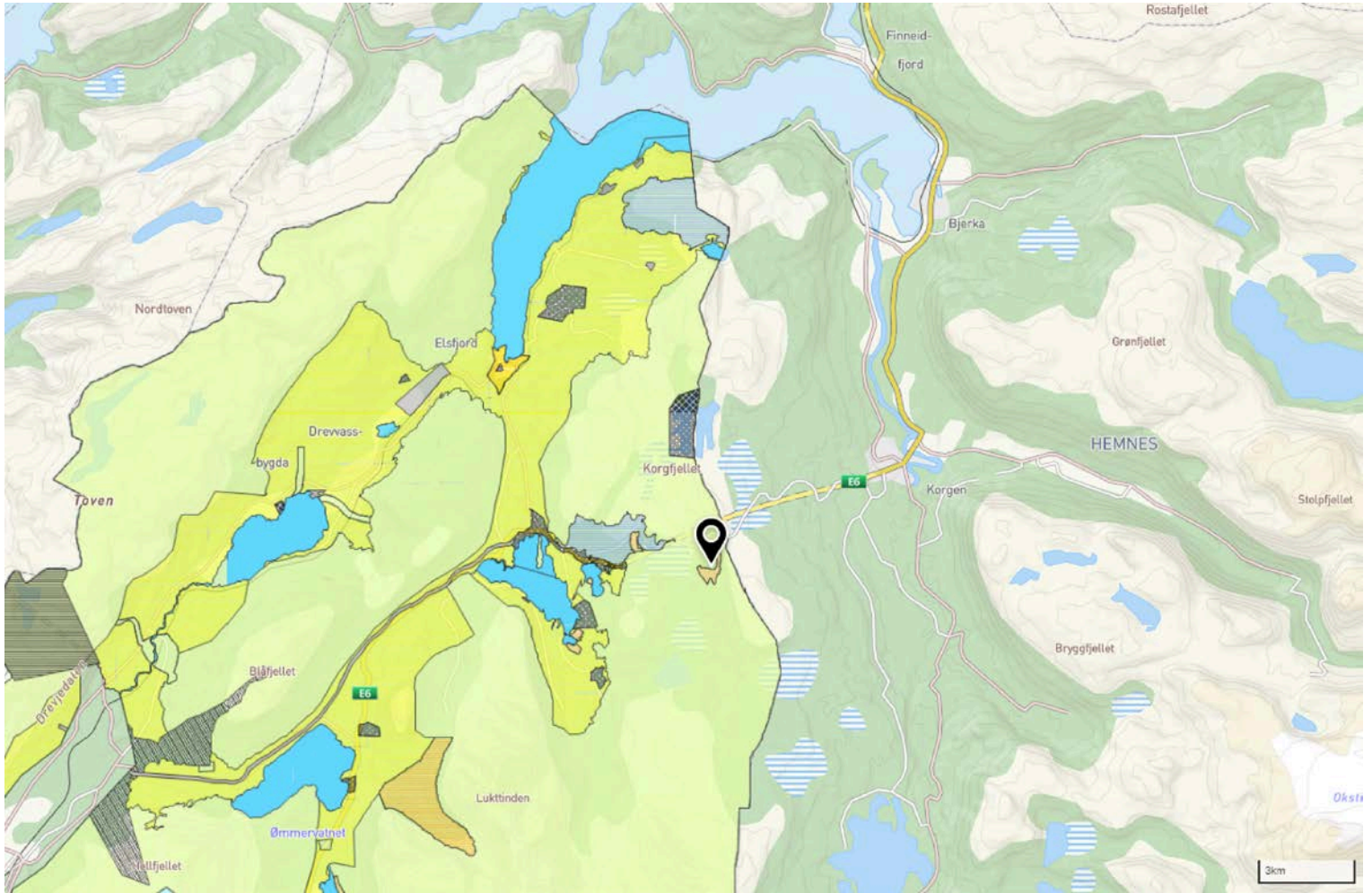

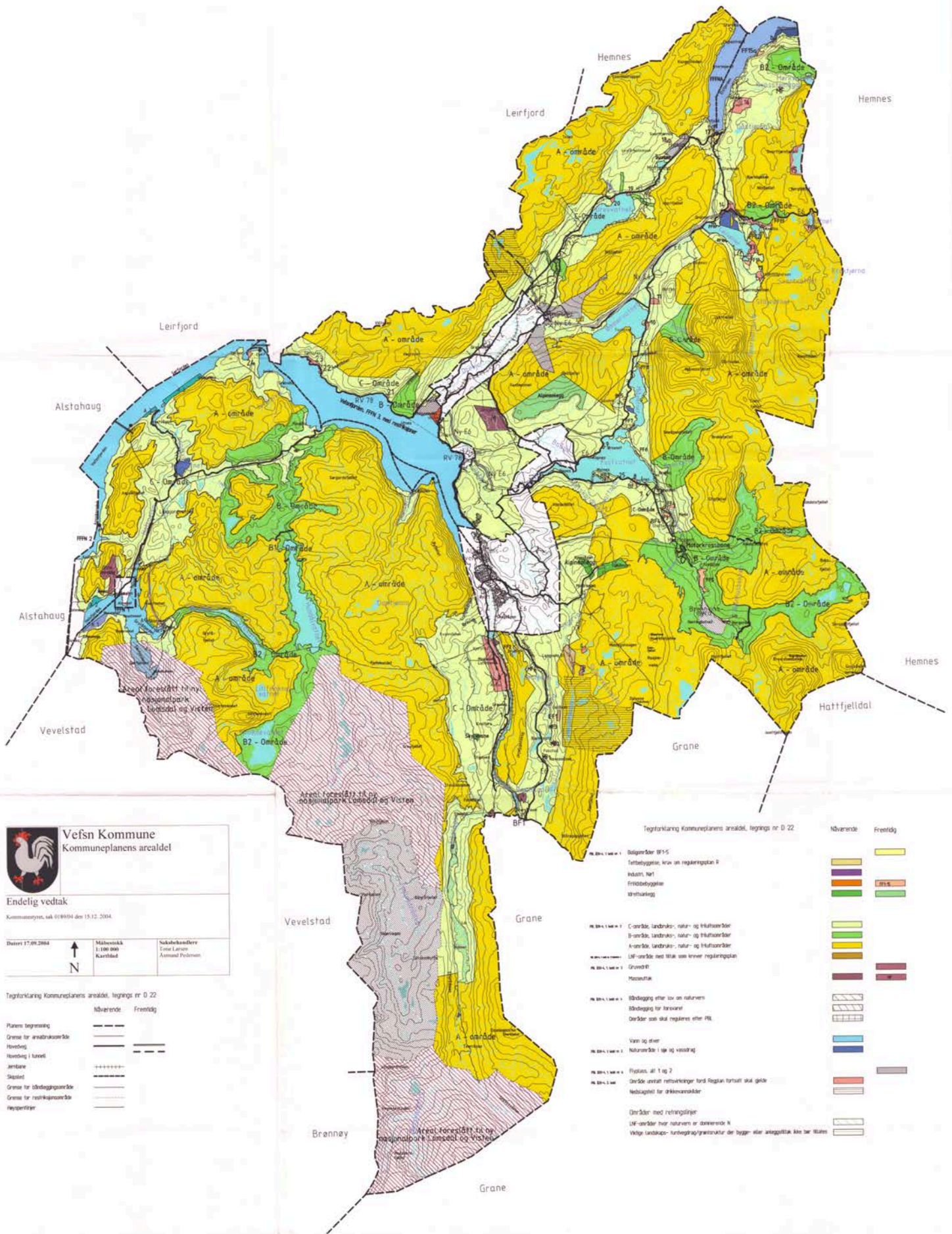

Vefsn Kommune  
Kommuneplanens arealdel

Endelig vedtak

Kommunestyret, sak 018/04 den 13.12.2004

Dato: 17.09.2004



Målestokk  
1:100 000  
Kartblad

Saksbehandlere  
Tore Larsen  
Arnevald Pedersen

Tegning: Kommunens arealdel, tegnings nr D 22

	Nåværende	Fretidig
Planens begrensning	—	—
Granse for arealbruksområde	—	—
Hvøsing	—	—
Hvøsing i karell	—	—
Jordare	+++++	—
Skispor	—	—
Granse for utvidingsområde	—	—
Granse for restriksjonsområde	—	—
Høydepilinger	—	—

Tegning: Kommunens arealdel, tegnings nr D 22

	Nåværende	Fretidig
Byggeområde B1-5 Tettbebyggelse, hvor en reguleringsplan er innført, her fritidsbebyggelse kretshverv		
C-område, landbruk, natur- og kulturområder B-område, landbruk, natur- og kulturområder A-område, landbruk, natur- og kulturområder LF-område med tilleggsareal reguleringsplan Grøntbelt Mosevannet		
Bildegging eller lov om naturvern Bildegging for ferietur Områder som skal reguleres etter PBL		
Vann og elver Naturverner i og uten kystnær		
Flottas, art 1 og 2 Områder utsett for naturvern i henhold til plan Næringsområder		
Områder med retningslinjer LF-områder hvor naturen er dominerende Viltp landbruks- og utmarksområder der bygge- eller anleggstilrette ikke er tillatt		



## Vefsn Kommune

Adresse Postboks 560, 8651

Telefon 75 10 10 00

Utskriftsdato: 18.06.2024

### Opplysninger til eiendomsmegler

EM 56-7 Kommunale avgifter og eiendomsskatt

Kilde: Vefsn Kommune

#### Gjelder eiendom

**Kommunnr.:** 1824 **Gårdsnr.:** 223 **Bruksnr.:** 1 **Festenr.:** 2

**Adresse:** Korgfjellvegen 445C, 8672 ELSFJORD

**Referanse:** 21625-1035 Korgfjellveien 445C

Kommunalt standardgebyr for bebygde eiendommer som er tilknyttet kommunalt/interkommunalt tjenestetilbud

Avgift	Grunnlag	Årlig avgift
Renovasjon	Ekstern leverandør	SHMIL
Branntilsyn, feiing	Årlig avgift	840
Eiendomsskatt		Ingen eiendomsskatt

Kommentar
Ingen eiendomsskatt per 18.06.24

#### FORBEHOLD VED UTLEVERING AV INFORMASJON I FORBINDELSE MED EIENDOMSFORESPØRSLER.

Det tas forbehold om at det kan være avvik i våre registre/kart/arkiv i forhold til den faktiske situasjonen og at det kan foreligge forhold omkring eiendom og bygninger som kommunen ikke er kjent med. Brukere av informasjonen må derfor være bevisst på sammenheng og formål som den benyttes i, og bruke informasjonen kritisk.

Utskrifter fra det digitale kartverket i form av papirkart, kan inneholde linjer som lett kan føre til misforståelser. Dette gjelder ofte karttemaer som ledninger og eiendomsgrenser som i mange tilfelle kan være unøyaktige. For eksempel må derfor ikke gravearbeider på ledninger foretas uten påvisning av ledningen i marka.

Kommunen kan ikke stilles økonomisk ansvarlig for bruk av informasjon som oppgis i sammenheng med eiendomsforespørsler.

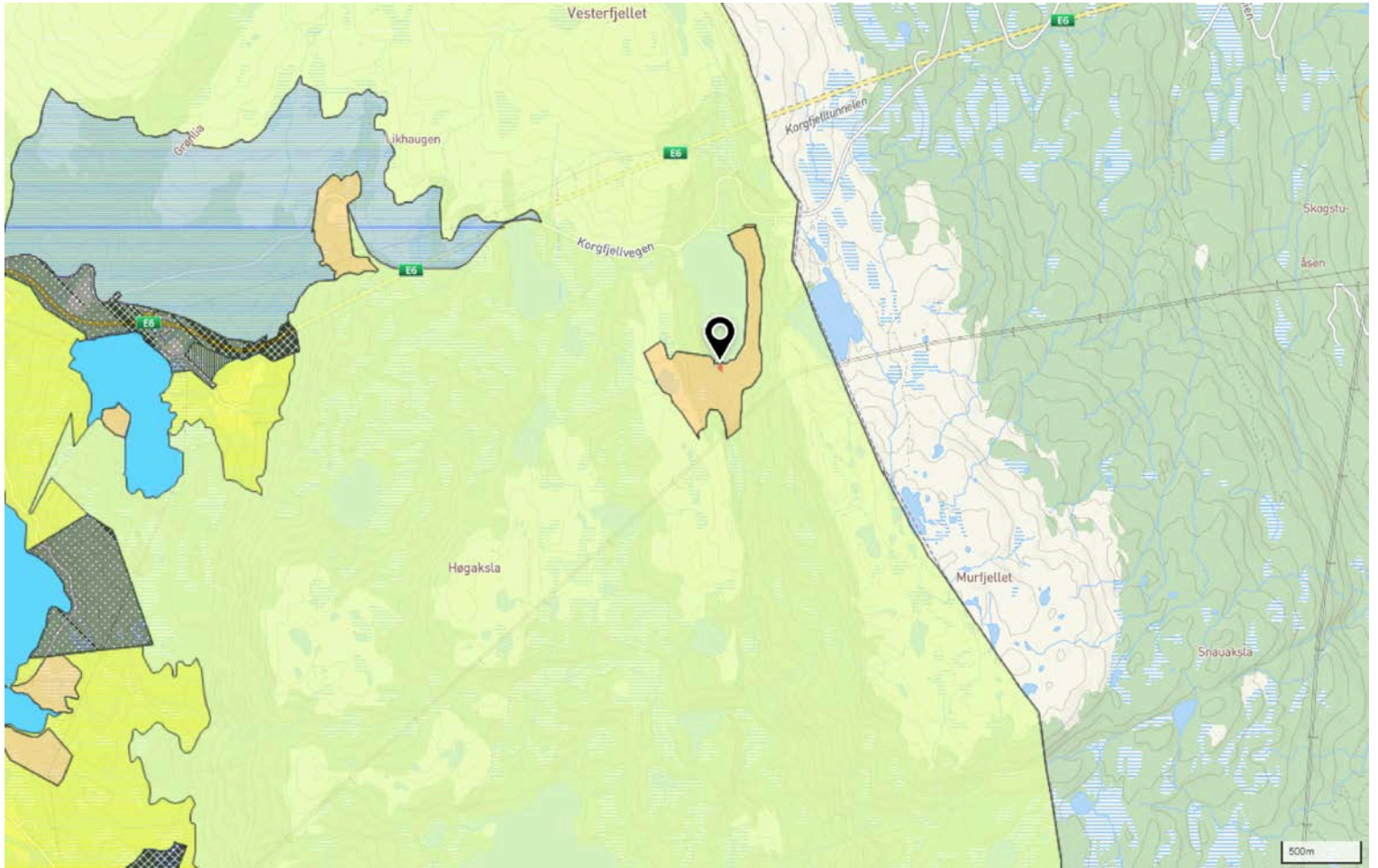

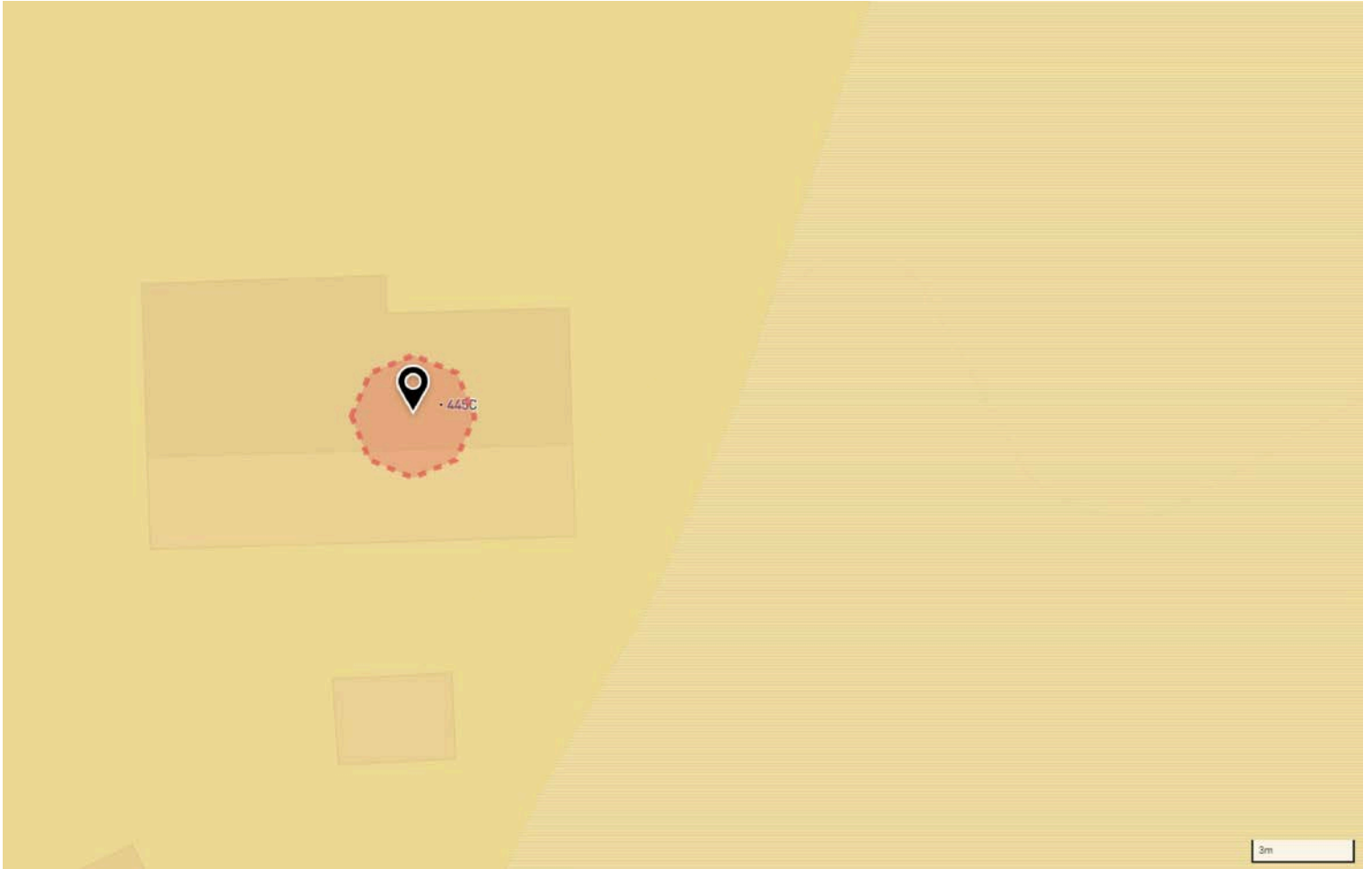



## Vefsn Kommune

Adresse Postboks 560, 8651

Telefon 75 10 10 00

Utskriftsdato: 18.06.2024

### Opplysninger til eiendomsmegler

EM 56-7 Planstatus

Kilde: Vefsn Kommune

#### Gjelder eiendom

**Kommunenr.:** 1824 **Gårdsnr.:** 223 **Bruksnr.:** 1 **Festenr.:** 2

**Adresse:** Korgfjellvegen 445C, 8672 ELSFJORD

**Referanse:** 21625-1035 Korgfjellveien 445C

Kommuneplan vedtatt	
Dato	15.12.2004
Planen vedlagt	Ja
	Fritidsbebyggelse (framtidig), område med krav om bebyggelsesplan

Eksisterer det planforslag som berører eiendommen: Ikke kjent

Eksisterer det igangsatt planlegging som berører eiendommen: Ja

#### Vedlegg

6 vedlegg

#### Kommentar

For tiden arbeider Vefsn kommune med utarbeidelse av ny kommuneplan med tilhørende arealdel. Når den nye kommuneplanen vil bli ferdigstilt er ikke helt avklart. Når den tid kommer vil nåværende plankart og bestemmelser tilhørende kommuneplanen fra 2004 bli opphevet/ugyldig.

#### FORBEHOLD VED UTLIVERING AV INFORMASJON I FORBINDELSE MED EIENDOMSFØRSPØRSLER.

Det tas forbehold om at det kan være avvik i våre registre/kart/arkiv i forhold til den faktiske situasjonen og at det kan foreligge forhold omkring eiendom og bygninger som kommunen ikke er kjent med. Brukere av informasjonen må derfor være bevisst på sammenheng og formål som den benyttes i, og bruke informasjonen kritisk.

Utskrifter fra det digitale kartverket i form av papirkart, kan inneholde linjer som lett kan føre til misforståelser. Dette gjelder ofte karttemaer som ledninger og eiendomsgrenser som i mange tilfelle kan være unøyaktige. For eksempel må derfor ikke gravearbeider på ledninger foretas uten påvisning av ledningen i marka.

Kommunen kan ikke stilles økonomisk ansvarlig for bruk av informasjon som oppgis i sammenheng med eiendomsforespørsler.





**Vefsn Kommune**

**Adresse** Postboks 560, 8651

**Telefon** 75 10 10 00

Utskriftsdato: 18.06.2024

## Opplysninger til eiendomsmegler

EM 56-7 Ferdigattest/midlertidig brukstillatelse

Kilde: Vefsn Kommune

### Gjelder eiendom

**Kommunenr.:** 1824 **Gårdsnr.:** 223 **Bruksnr.:** 1 **Festenr.:** 2

**Adresse:** Korgfjellvegen 445C, 8672 ELSFJORD

**Referanse:** 21625-1035 Korgfjellveien 445C

Det finnes ingen ferdigattest/midlertidig brukstillatelse i kommunens arkiver.

#### FORBEHOLD VED UTLEVERING AV INFORMASJON I FORBINDELSE MED EIENDOMSFESPØRSLER.

Det tas forbehold om at det kan være avvik i våre registre/kart/arkiv i forhold til den faktiske situasjonen og at det kan foreligge forhold omkring eiendom og bygninger som kommunen ikke er kjent med. Brukere av informasjonen må derfor være bevisst på sammenheng og formål som den benyttes i, og bruke informasjonen kritisk.

Utskrifter fra det digitale kartverket i form av papirkart, kan inneholde linjer som lett kan føre til misforståelser. Dette gjelder ofte karttemaer som ledninger og eiendomsgrenser som i mange tilfelle kan være unøyaktige. For eksempel må derfor ikke gravearbeider på ledninger foretas uten påvisning av ledningen i marka.

Kommunen kan ikke stilles økonomisk ansvarlig for bruk av informasjon som oppgis i sammenheng med eiendomsforespørsler.



## Vefsn Kommune

Adresse Postboks 560, 8651

Telefon 75 10 10 00

Utskriftsdato: 18.06.2024

### Opplysninger til eiendomsmegler

EM 56-7 Restanser og legalpant

Kilde: Vefsn Kommune

#### Gjelder eiendom

**Kommunnr.:** 1824 **Gårdsnr.:** 223 **Bruksnr.:** 1 **Festenr.:** 2

**Adresse:** Korgfjellvegen 445C, 8672 ELSFJORD

**Referanse:** 21625-1035 Korgfjellveien 445C

#### Ubetalte gebyrer og eiendomsskatt

Det finnes ingen ubetalte gebyrer eller skyldig eiendomsskatt.

#### Inkasso/legalpant

Det finnes ikke inkassokrav/legalpant på eiendommen.

##### Kommentar

Per 18.06.2024 er det ingen forfalte/ubetalte legalpante krav.

##### FORBEHOLD VED UTLEVERING AV INFORMASJON I FORBINDELSE MED EIENDOMSFØRSPØRSLER.

Det tas forbehold om at det kan være avvik i våre registre/kart/arkiv i forhold til den faktiske situasjonen og at det kan foreligge forhold omkring eiendom og bygninger som kommunen ikke er kjent med. Brukere av informasjonen må derfor være bevisst på sammenheng og formål som den benyttes i, og bruke informasjonen kritisk.

Utskrifter fra det digitale kartverket i form av papirkart, kan inneholde linjer som lett kan føre til misforståelser. Dette gjelder ofte karttemaer som ledninger og eiendomsgrenser som i mange tilfelle kan være unøyaktige. For eksempel må derfor ikke gravearbeider på ledninger foretas uten påvisning av ledningen i marka.

Kommunen kan ikke stilles økonomisk ansvarlig for bruk av informasjon som oppgis i sammenheng med eiendomsforespørsler.



## Opplysninger til eiendomsmegler

EM 56-7 Kommunale avgifter og eiendomsskatt

Kilde: Vefsn Kommune

### Gjelder eiendom

**Kommunenr.:** 1824 **Gårdsnr.:** 223 **Bruksnr.:** 1 **Festenr.:** 2

**Adresse:** Korgfjellvegen 445C, 8672 ELSFJORD

**Referanse:** 21625-1035 Korgfjellveien 445C

Kommunalt standardgebyr for bebygde eiendommer som er tilknyttet kommunalt/interkommunalt tjenestetilbud

Avgift	Grunnlag	Årlig avgift
Renovasjon	Ekstern leverandør	SHMIL
Branntilsyn, feiing	Årlig avgift	840
Eiendomsskatt		Ingen eiendomsskatt

Kommentar
Ingen eiendomsskatt per 18.06.24

#### FORBEHOLD VED UTLEVERING AV INFORMASJON I FORBINDELSE MED EIENDOMSFORESPØRSLER.

Det tas forbehold om at det kan være avvik i våre registre/kart/arkiv i forhold til den faktiske situasjonen og at det kan foreligge forhold omkring eiendom og bygninger som kommunen ikke er kjent med. Brukere av informasjonen må derfor være bevisst på sammenheng og formål som den benyttes i, og bruke informasjonen kritisk.

Utskrifter fra det digitale kartverket i form av papirkart, kan inneholde linjer som lett kan føre til misforståelser. Dette gjelder ofte karttemaer som ledninger og eiendomsgrenser som i mange tilfelle kan være unøyaktige. For eksempel må derfor ikke gravearbeider på ledninger foretas uten påvisning av ledningen i marka.

Kommunen kan ikke stilles økonomisk ansvarlig for bruk av informasjon som oppgis i sammenheng med eiendomsforespørsler.



BRANN- OG REDNINGSTJENESTEN  
Vefsn - Grane - Herøy

**Ambita – Infoland, Ordrenr.: 7888277**

### **Pipe eller ildsted vedrørende eiendom**

<b>EIENDOM</b> Matrikkel: 1824/223/1/2/0 Korgfjellvegen 445C, 8672 ELSFJORD Bygningsnummer: 188015689
<b>ENHET:</b> Fritidsbygg (hytte/sommerhus ol (161)
<b>Siste utførte tilsyn:</b> Varslet 28.09.2020 – intet oppmøte fra eier Varslet 11.09.2023 – intet oppmøte fra eier
<b>Siste utførte feiing:</b> Varslet 11.09.2023 – intet oppmøte fra eier
<b>Avvik:</b> *
<b>Forbud mot bruk:</b> Ingen aktive vedtak

\* Ikke grunnlag for å svare ut da det ikke er oppmøte fra eier.

Brann og redningstjenesten i Vefsn, Grane og Herøy kommune

*Sture Larssen*  
Varabrannsjef  
Tlf.: 900 36 247

Festekontrakt. Feste nr. 2 av g.nr. 223 b.nr. 1 i Vefsn

Som ny eier av bebyggelsen på feste nr. 2 av g.nr. 223 b.nr. 1 i Vefsn godtas denne kontrakt med de forpliktelser og rettigheter kontrakten omfatter,

Mosjøen, den 4/6 - 1987

*Arnfinn-Dag Aronsen*  
.....

Det attesteres herved at Arnfinn-Dag Aronsen egenhendig i mitt påsyn har underskrevet dette dokument og at han er myndig og over 18 år,

Vefsn lensmannskontor, Mosjøen, den 04.06.87

*A. Krantz Pedersen*  
A. Krantz Pedersen  
lensmann



DAGBOKFØRT

09.06.87 03076

SORENSKRIVEREN I  
ALSTAHAUG



Dnr. 5508/84

**DAGBOKFØRT**  
28.08.84 05508  
**SORENSKRIVEREN I  
ALSTAHAUG**

**TINGLYST**  
Gebyr betalt med kr. 125.-  
Dek.avgift betalt med kr.  
~~Merknad etter lgh. 111~~

*W. Krantz*  
*W.*



**Erklæring:**

Som grunneier samtykker jeg med dette at denne festekontrakt overføres til Arnfinn-Dag Aronsen, f.27.06.39

f.t. Mosjøen, den 19.05.87

*Per Knutli*  
.....  
Per Knutli



Det attesteres herved at Per Knutli egenhendig i mitt påsyn har underskrevet dette dokument og at han er myndig og over 18 år,

Vefsn lensmannskontor, Mosjøen, den 19.05.87

*A. Krantz Pedersen*  
A. Krantz Pedersen  
lensmann

Undertegnede Torbjørn Bomnes f. 060337 og hustru Waldis Bomnes f. 261131 overfører med dette denne festekontrakt til Arnfinn-Dag Aronsen, f. 27.06.39 som ved skjøte av 07.05.87 har kjøpt hytteeiendommen som omfattes av festekontrakten,

Elsfjord, den 19.05.87

*Torbjørn Bomnes*  
.....  
Torbjørn Bomnes

*Waldis Bomnes*  
.....  
Waldis Bomnes



Det attesteres herved at Torbjørn Bomnes og Waldis Bomnes egenhendig har underskrevet dette dokument og at alle er myndige og over 18 år.

Elsfjord, den 19.05.87

*Anders Vestvik*  
.....  
Anders Vestvik  
Lensmannsbetjent



1

# Nabolagsprofil

Korgfjellvegen 445C

## Høyde over havet

507 m



## Offentlig transport

✈ Mosjøen lufthavn Kjærstad	44 min	🚗
🚆 Bjerka stasjon Linje F7	19 min	🚗
🚆 Drevvatn stasjon Linje F7	25 min	🚗
🚆 Tronmo kryss Linje 200	9 min	🚗
🚆 Villmones Linje 311	12 min	🚗

## Avstand til byer

Mosjøen	36 min	🚗
Mo i Rana	47 min	🚗

## Ladepunkt for el-bil

🚗 Circle K Korgen	14 min	🚗
🚗 Recharge Coop Korgen	14 min	🚗

## Vintersport

Langrenn

- Avstand til nærmeste løype: 946 m

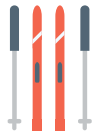

Alpin

- Helgeland Alpinsenter
- Kjøretid: 44 min
- Skitrek i anlegget: 2



## Aktiviteter

Helgeland Golfklubb	26 min	🚗
---------------------	--------	---

## Sport

⚽ Korgen stadion Aktivitetshall, ballspill, fotball	12 min	🚗
⚽ Elsfjord skole gymnastikksal Aktivitetshall	13 min	🚗

## Dagligvare

Coop Extra Korgen Post i butikk, PostNord	14 min	🚗
Coop Prix Bjerka Post i butikk, PostNord	20 min	🚗

## Varer/Tjenester

🏪 Apotek 1 Korgen	14 min	🚗
🍷 Korgen Vinmonopol	14 min	🚗

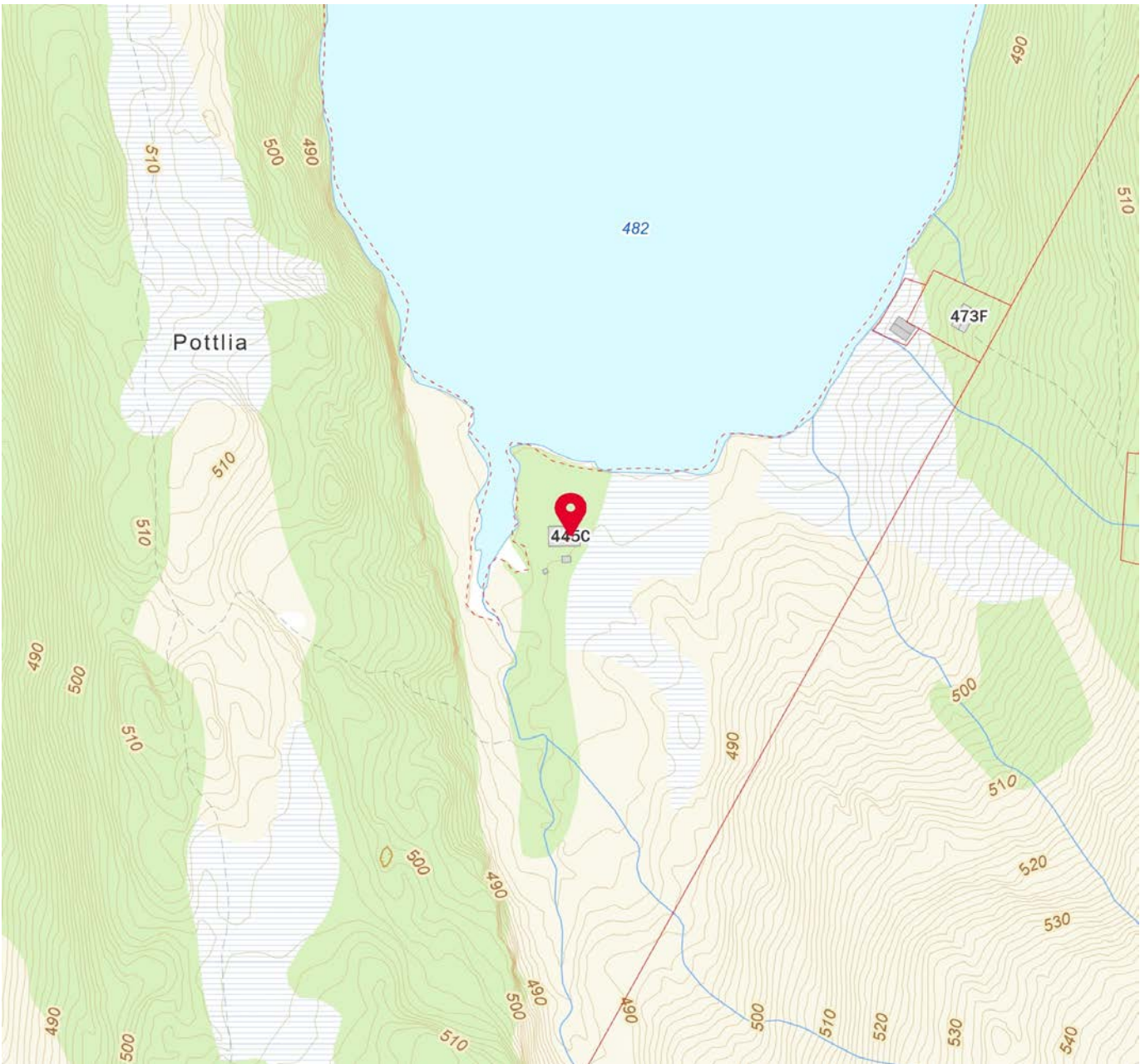

 Innholdet i nabolagsprofilen er hentet fra ulike datakilder, og feil eller mangler kan forekomme. Vurderinger og sitater er innhentet på web og gir uttrykk for hvordan naboeene vurderer nabolaget. FINN.no AS kan ikke holdes ansvarlig for feil/mangler i profilen. Copyright © Finn.no AS 2024





## OVERSIKT OVER LØSØRE OG TILBEHØR TIL EIENDOMMEN

Oversikten er utarbeidet av Norges Eiendomsmeglerforbund, Eiendom Norge og Advokatforeningens Eiendomsmeglingsgruppe, og er gjeldende fra 1. januar 2020.

### Generelt

Lov om avhending av fast eiendom (avhendingslova/avhl.) av 3. juli 1992 regulerer kjøper og selgers rettigheter og plikter ved overdragelse av fast eiendom og andeler i borettslag.

I henhold til avhl. § 3-4 skal eiendommen, når annet ikke er avtalt, overdras med innredninger og utstyr som etter lov, forskrift eller annet offentlig vedtak skal følge med. Det samme gjelder varig innredning og utstyr som enten er fastmontert eller er særskilt tilpasset bygningen, jf. avhl. § 3-5. Loven inneholder ingen detaljert oversikt over hva som omfattes av «innredning og utstyr», og over hva som skal regnes som «fastmontert eller særskilt tilpasset».

Partene kan fritt avtale hva som skal følge med eiendommen ved salg. Bransjens liste over løsøre og tilbehør som skal følge med eiendommen, er en del av avtalen mellom kjøper og selger dersom ikke annet er opplyst i salgsoppgaven, kjøper har tatt forbehold i bud eller avtale på annen måte er inngått. Der intet annet er avtalt, vil løsøre og tilbehør medfølge slik dette fremkommer av avhl. § 3-4 og § 3-5 og denne oversikt.

Produkter og installasjoner som medfølger overdras uten noen form for garantier, utover eventuell gjenværende leverandørgaranti.

Dersom det er noe i nedenstående liste som ikke finnes på eiendommen, vil det heller ikke medfølge.

- 1. HVITEVARER** medfølger der dette er spesielt angitt i salgsoppgaven.
- 2. HELDEKKENDE TEPPER** følger med uansett festemåte.
- 3. VARMEKILDER**, slik som ovner, kaminer, peiser, varmepumper og panelovner, følger med uansett festemåte. Frittstående biopeiser/varmeovner og terrassevarmere medfølger ikke. Det følger ikke med varmekilder i rom som ikke har vegg- eller fastmonterte varmekilder på visning.
- 4. TV, RADIO OG MUSIKKANLEGG.** TV-antenner og fellesanlegg for TV, herunder parabolantenne, og tuner/en/dekoder/tv-boks medfølger der dette eies av selger. Veggmontert TV/flatskjerm med tilhørende festeordning samt musikkanlegg følger ikke med (se også punkt 12).
- 5. BADEROMSINNREDNING/UTSTYR.** Badekar, dusjkabinett, dusjvegger, alle fastmonterte speil og hyller, fastmonterte glass- og håndkleholdere, herunder håndklevarmere samt baderomsinnredning, medfølger.
- 6. GARDEROBESKAP** medfølger, selv om disse er løse. Fastmonterte garderobehyller og knagger medfølger. Innredning i garderobeskap, for eksempel løse eller fastmonterte trådkurver, hyller, stenger og lignende, medfølger.

**7. KJØKKENINNREDNING** medfølger, herunder også åpne, fastmonterte hyller og løs eller fastmontert kjøkkenøy.

**8. MARKISER, PERSIENNER** og annen type innvendig og utvendig solskjerming, gardinoppheng, lamellgardiner og liftgardiner medfølger.

**9. AVTREKKSIVIFTER** av alle slag, samt fastmonterte aircondition/ventilasjonsanlegg, medfølger.

**10. SENTRALSTØVSUGER** medfølger med komplett anlegg, herunder slange, munnstykke mm.

**11. LYSKILDER.** Kupler, lysstoffarmatur, fastmonterte "spotlights", oppheng og skinner med spotlights samt utelys og hagebelysning medfølger. Vegglamper, krokhengte lamper, lysekroner, prismelamper og lignende som er koblet til sukkerbit eller stikkontakt følger likevel ikke med.

**12. INSTALLERTE SMARTHUSLØSNINGER** med sentral som styrer lys, varme, lyd o.l., samt tilhørende trådløse enheter som brytere, sensorer, kameraer, integrerte høyttalere el. medfølger. Enkle lysstyringssystem f.eks. med en sentral som kun styrer lyspærer eller smartpærer montert i sokkel medfølger likevel ikke.

**13. UTVENDIGE SØPPELKASSER** og eventuelt holder/hus til disse medfølger.

**14. POSTKASSE** medfølger.

**15. UTENDØRS INNRETNINGER** slik som flaggstang, fastmontert tørkestativ, samt andre faste utearrangementer som f.eks. badestamp, boblekar/jacuzzi og liknende utendørs kar, lekestue, lekestativ, utepeis, fastmontert trommel til vannslange, medfølger. Guidekabel/avgrenskingskabel til robotgressklipper medfølger, men robotgressklipper og ladestasjon for denne medfølger ikke.

**16. FASTMONTERT VEGGLADER/LADESTASJON TIL EL-BIL** medfølger uavhengig av hvor laderen er montert.

**17. SOLCELLEANLEGG** med tilhørende teknisk infrastruktur medfølger.

**18. GASSBEHOLDER** til gasskomfyr og gasspeis medfølger.

**19. BRANNSTIGE, BRANNTAU, feiestige** og lignende medfølger der dette er påbudt. Løse stiger medfølger ikke.

**20. BRANNSLUKNINGSAPPARAT, BRANNSLANGE** og RØYKVARSLER medfølger der dette er påbudt. Det er eier og brukers plikt til å se til at utstyret forefinnes på enhver eiendom. Hvis annet ikke er uttrykkelig avtalt, skal dette derfor alltid følge med ved salg av eiendom.

**21. SAMTLIGE NØKLER** til eiendommen som selger er i besittelse av skal overleveres kjøper på overtakelsen, herunder nøkler til eventuelle boder, uthus, garasjeportåpner e.l. Låses boder, uthus e.l. med hengelås, skal lås og nøkler til disse medfølge.

**22. GARASJEHYLLER, bodhyller, lagringshyller** og oppheng til bildekk medfølger såfremt de er fastmontert.

Planter, busker og trær som er plantet på tomten, eller fastmonterte kasser og lignende er en del av eiendommen og medfølger i handelen.

# HELP Boligkjøperforsikring

## Boligkjøperforsikring

- Advokathjelp ved boligkjøpet og i 5 år fremover.
- Er kjøpers motvekt til selgers boligselgerforsikring.
- Gir deg advokathjelp hele veien til rettskraftig dom, om nødvendig.

## Boligkjøperforsikring **PLUSS**

- Advokathjelp ved boligkjøpet og i 5 år fremover.
- Er kjøpers motvekt til selgers boligselgerforsikring.
- Gir deg advokathjelp hele veien til rettskraftig dom, om nødvendig.
- Advokathjelp i de viktigste rettsområdene i privatlivet.

**PLUSS** gir boligeiere sterkt rabattert advokathjelp. Be om råd eller hjelp i retten når du trenger det fra Norges viktigste advokatmiljø for privatpersoner.

**PLUSS** kan bare tegnes samtidig med boligkjøperforsikringen, og koster kun kr 2 800 i tillegg. **PLUSS** fornyes årlig - om du ønsker det.

Borettslag/aksjeleilighet: Kr 7 200

Selveierleilighet/rekkehus: Kr 10 400

Ene-/tomannsbolig, tomt: Kr 15 100

## Rettsområder du får hjelp med

Samboeravtale, ektepakt og arv

Forbrukerkjøp og håndverkertjenester

Utleie og naboforhold

Tomtefeste, veirett og andre servitutter

Plan- og bygningsrett

Skatt ved oppussing, utleie og eiendomssalg

Tilgang til digitale juridiske avtaler via Min side

*“Vi unner ingen å stå alene”*

Rettt skal være rett. For alle.



Fra å vurdere om vi hadde råd til advokat, kunne vi vurdere om vi hadde råd til ny sofa.

Boligkjøperforsikring tegnes hos eiendomsmegler senest ved kontraktsgjøring og gir rett til advokathjelp inntil 5 år etter overtakelse. Forsikringen betales som del av oppgjøret ved boligkjøpet. **PLUSS**-dekningen fornyes årlig ved faktura fra HELP.

Egenandel kr 4 000 påløper ved takst, tvist eller 10 timer advokatbistand, avhengig av hva som kommer først. Meglerforetaket mottar kr 4 200/4 600/5 000 i kostnadsgodtgjørelse, avhengig av boligtype, samt et tillegg på kr 1 000 ved salg av **PLUSS**.

Vi tar forbehold om pris- og vilkårsendringer. Hvis premien ikke er innbetalt ved overtakelse, vil avtalen bli kansellert. For fullstendig informasjon om dekning og vilkår, se help.no

Har du spørsmål? Kontakt HELP på [help.no/minside](mailto:help.no/minside), telefon 22 99 99 99 eller epost [post@help.no](mailto:post@help.no)

  
Rettt skal være rett. For alle.



# Viktige endringer i avhendingsloven

**Den 1. januar 2022 ble avhendingsloven endret på viktige punkter for både kjøper og selger. Samtidig fikk vi en ny forskrift som regulerer jobben en takstmann skal gjøre. Den nye forskriften stiller strengere krav til tilstandsrapportene som er en viktig del av kontrakten ved boligsalg. HELP, landets største advokatmiljø for boligkjøpere, har laget en kort innføring i de nye reglene.**

## **Forbudt å selge bolig “som den er”**

Du har kanskje hørt at de fleste brukte boliger har vært solgt «som de er»? Dette forbeholdet innebar at selger fraskrev seg ansvar for skjulte feil og mangler. Det var bare hvis selger hadde holdt tilbake eller gitt uriktig informasjon, eller hvis boligen var i vesentlig dårligere stand at kjøper kunne nå frem med et krav mot selger.

Fra 1. januar 2022 kan ikke selger lenger ta generelle forbehold av «som den er»-typen. Dette betyr at når vi da skal vurdere om en bolig har en mangel, må vi vurdere grundig hva som fremgår av kjøpsavtalen. Med kjøpsavtalen menes alle dokumenter og opplysninger som tilbys før kjøpet, også FINN-annonsen og alle vedleggene til salgsoppgaven. Hvis kjøpsavtalen ikke gir et klart svar (av typen “Det følger egen parkeringsplass med leiligheten” eller “Badet er renoverert av fagfolk”), må vi vurdere hva kjøper kan forvente basert på blant annet eiendommens synlige tilstand, alder, opplysningene som er gitt ved salget, feilenes art, karakter og omfang.

## **Egenandel**

Avhendingsloven har også fått en ny bestemmelse om egenandel. Egenandelen slår først inn når det er påvist at eiendommen har en mangel. Når det er et avvik fra kontrakten som utgjør en mangel, skal oppgjøret reduseres med 10 000 kroner, uavhengig av om utbedringskostnadene er høye eller lave. Dette innebærer blant annet at kjøper ikke kan rette krav mot selger hvis det koster mindre enn 10 000 kroner å utbedre mangelen.

Selv om utbedringskostnadene er høye, kan det likevel tenkes at feil ved boligen ikke utgjør mangler etter loven. Dette avhenger av hva som er avtalt mellom partene, og hva kjøper kan forvente basert på de momentene vi har nevnt over.

## **Nytt om tilstandsrapporter**

Tidligere ble det ikke stilt noen konkrete krav til hva en tilstandsrapport skulle inneholde og hvordan den skulle se ut. Dette hadde som konsekvens at tilstandsrapportene varierte i innhold og kvalitet. I den nye forskriften til avhendingsloven stilles det en rekke krav for at en tilstandsrapport skal regnes som godkjent.



Forts. Viktige endringer i avhendingsloven

Opplysningene i tilstandsrapporten skal gis på en forbrukervennlig måte, og det er beskrevet hva takstmannen skal vurdere og hvordan noen av undersøkelsene skal gjennomføres.

Vi har tro på at kjøpere nå vil få bedre informasjon i forkant av salget og dermed et bedre beslutningsgrunnlag.

### **Kjøpers undersøkelsesplikt lovfestes**

Avhendingsloven har også fått en regel om undersøkelsesplikt for kjøper. Regelen tydeliggjør at kjøperen skal anses å kjenne til forhold som er tydelig beskrevet i tilstandsrapporten eller annen relevant salgsdokumentasjon. Det fremgår av loven at kjøperen ikke kan klage på avvik hvis disse er tydelig beskrevet i salgsdokumentasjonen, uavhengig av om kjøperen faktisk har satt seg inn i denne.

Det er derfor svært viktig at kjøper setter seg godt inn i alle dokumenter og opplysninger som tilbys i forkant av kjøpet. Hvis det er noe du ikke forstår, anbefaler vi at du stiller spørsmål til selger og/eller eiendoms-megler. Dersom det er gitt motstridende opplysninger i salgsdokumentene, må du undersøke hvilke av opplysningene som er korrekte, og eventuelt ta forbehold dersom motstriden ikke avklares. Du kan ikke velge å holde deg til den opplysningen du liker best.

### **Arealavvik**

Avhendingsloven har også fått en ny bestemmelse om arealavvik innendørs. Helt kort betyr endringen at eiendommen har en mangel hvis opplysningene om størrelse i salgsdokumentene ikke er riktig. Det er en forutsetning at avviket utgjør mer enn 2 % og minst én kvadratmeter, og at selgeren ikke godtgjør at opplysningene ikke har hatt betydning for kjøperen.

### **Viktig for kjøper å være klar over**

Advokatene i HELP er fornøyde med regelendringer som bidrar til at kjøper får bedre informasjon. Dette kan redusere antall konflikter i etterkant av boligkjøpet.

Selv om selgers ansvar nå har blitt utvidet, er det ikke slik at alle feil er mangler etter avhendingsloven. Det er påregnelig med noen feil ved boligen på grunn av alder, slitasje, osv., og det som er opplyst ved salget, er naturligvis ikke mangler. Jo eldre boligen er, desto vanligere er det å avdekke feil. Det er svært viktig å lese salgsoppgaven nøye. Hvis det er gitt konkrete risikoopplysninger om bestemte bygningsdeler, er det påregnelig å måtte utbedre disse og denne kostnaden må kjøper dekke selv.

Hvis du har boligkjøperforsikring hos HELP, vil våre advokater hjelpe deg med å vurdere om du kan rette et krav mot selger/selgers boligselgerforsikringsselskap. Dersom det er sannsynlig at du vil nå frem med et krav, forfølger vi saken for deg til den er løst.



# Et hjem er mer verdt enn et hus, og et hus er mer enn bare vegger.

Det er et sted for å skape gode minner  
preget av trivsel, omsorg og trygghet.

For oss som jobber med folks hjem hver  
eneste dag, er det naturlig å engasjere oss  
sammen med SOS-barnebyer for å gi flere  
barn et trygt og godt hjem.

For hvert hjem vi formidler, gir vi derfor  
100 kroner til SOS-barnebyers arbeid.

**aktiv.** +  **SOS  
BARNEBYER**

# Forbrukerinformasjon om budgivning

*Sist oppdatert med virkning fra 1. januar 2014, i forbindelse med ikrafttredelse av endringer i eiendomsmeglingsforskriften.*

Informasjonen er utarbeidet av Forbrukerombudet, Forbrukerrådet, Den Norske Advokatforening ved Eiendomsmeglingsgruppen, Eiendomsmeglerforetakenes Forening og Norges Eiendomsmeglerforbund, på grunnlag av blant annet forskrift om eiendomsmegling § 6-3 og § 6-4.

Nedenfor gis en oversikt over de retningslinjer som forbrukermyndighetene og organisasjonene anbefaler benyttet ved budgivning på eiendommen. Avslutningsvis gis også en kort oversikt over de viktigste rettsreglene tilknyttet budgivning.

Før det legges inn bud på eiendommen oppfordres budgiver til å sette seg inn i all relevant informasjon om eiendommen, herunder eventuell salgsoppgave og teknisk rapport med vedlegg.

## Gjennomføring av budgivning

1. På forespørsel vil megler opplyse om aktuelle bud på eiendommen, herunder om relevante forbehold.
2. Alle bud skal inngis skriftlig til megler, som formidler disse videre til oppdragsgiver. Kravet til skriftlighet gjelder også budforhøyelser og motbud, aksept eller avslag fra selger. Før formidling av bud til oppdragsgiver skal megler innhente gyldig legitimasjon og signatur fra budgiver. Kravet til legitimasjon og signatur er oppfylt for budgivere som benytter e-signatur, eksempelvis BankID eller MinID. Med skriftlige bud menes også elektroniske meldinger som e-post og SMS når informasjonen i disse er tilgjengelig også for ettertiden.
3. Et bud bør inneholde eiendommens adresse (eventuelt gnr/bnr), kjøpesum, budgivers kontaktinformasjon, finansieringsplan, akseptfrist, overtakelsesdato og eventuelle forbehold som for eksempel usikker finansiering, salg av nåværende bolig ol. Normalt vil ikke et bud med forbehold bli akseptert før forbeholdet er avklart. Konferer gjerne med megler før bud gis.
4. Megler skal legge til rette for en forsvarlig avvikling av budrunden. I forbrukerforhold (dvs. der oppdragsgiver er forbruker) skal megleren ikke formidle bud med kortere akseptfrist enn kl. 12.00 første virkedag etter siste annonserte visning. Etter denne fristen bør budgivere ikke sette en kortere akseptfrist enn at megler har mulighet til, så langt det er nødvendig, å orientere oppdragsgiver, budgivere og øvrige interessenter om bud og forbehold. Det bør ikke gis bud som diskriminerer eller utelukker andre budgivere. Dersom bud inngis med en frist som åpenbart er for kort til at megleren kan avvikle budrunden på en forsvarlig måte som sikrer oppdragsgiver og interessenter et tilstrekkelig grunnlag for sine handlingsvalg, vil megler fraråde budgiver å stille slik frist.
5. Megleren vil uoppfordret gi sin vurdering av det enkelte bud overfor oppdragsgiveren, når budet er gitt innenfor fristene i punkt 4.
6. Megleren skal så langt det er nødvendig og mulig holde budgiverne skriftlig orientert om nye og høyere bud og eventuelle forbehold. Megler skal så snart som mulig bekrefte skriftlig overfor budgivere at budene deres er mottatt.
7. Etter at handel har kommet i stand, eller dersom en budrunde avsluttes uten at handel er kommet i stand, kan en budgiver kreve kopi av budjournalen i anonymisert form.
8. Kopi av budjournal skal gis til kjøper og selger uten ugrunnet opphold etter at handel er kommet i stand. Dersom det er viktig for budgiver å bevare sin anonymitet, bør budet fremmes gjennom fullmektig.

## Viktige avtalerettslige forhold

1. Det eksisterer ingen angrerett ved salg/kjøp av fast eiendom.
2. Når et bud er innsendt til megler og han har formidlet innholdet i budet til selger (slik at selger har fått kunnskap om budet), kan budet ikke kalles tilbake. Budet er da bindende for budgiver frem til akseptfristens utløp, med mindre budet før denne tid avslås av selger eller budgiver får melding om at eiendommen er solgt til en annen (man bør derfor ikke gi bud på flere eiendommer samtidig dersom man ikke ønsker å kjøpe flere enn en eiendom).
3. Selger står fritt til å forkaste eller akseptere ethvert bud, og er for eksempel ikke forpliktet til å akseptere høyeste bud.
4. Når en aksept av et bud har kommet frem til budgiver innen akseptfristens utløp er det inngått en bindende avtale.
5. Husk at også et eventuelt bud fra selger til kjøper (såkalte "motbud"), avtalerettslig er et bindende tilbud som medfører at det foreligger en avtale om salg av eiendommen dersom budet i rett tid aksepteres av kjøper.

For eiendommen:

Adresse: Korgfjellvegen 445C  
8672 ELSFJORDMeglerforetak: Aktiv Eiendomsmegling  
Saksbehandler: Tomi Christian Johansen

Oppdragsnummer:

Telefon: 416 01 710  
E-post: tomi.johansen@aktiv.no

Undertegnede gir herved følgende bud på ovennevnte eiendom:

Kjøpesum: Kr. \_\_\_\_\_

Beløp med bokstaver: Kr. \_\_\_\_\_

+ omkostningert iht. opplysninger i salgsoppgaven

Dette budet er bindende for undertegnede frem til og med den: \_\_\_\_\_ Kl. \_\_\_\_\_

*Dersom annet ikke er angitt gjelder budet til kl. 15.00 første virkedag etter siste annonserte visning. I forbrukerforhold vil bud med kortere akseptfrist enn til kl. 12.00 første virkedag etter siste annonserte visning ikke bli viderefordlet til selger.*

Eventuelle forbehold: \_\_\_\_\_

Undertegnede er kjent med at selger står fritt til å godta eller forkaste ethvert bud. Likeledes er undertegnede klar over at budet er bindende for budgiver når det er kommet til selgers kunnskap. Handelen er juridisk bindende for begge parter dersom budet aksepteres innen akseptfristen. Undertegnede er kjent med at budjournalen vil bli forelagt kjøper og selger når handel er sluttet.

Ønsket overtakelsesdato: \_\_\_\_\_

Budet baseres på opplysninger og salgsvilkår som fremkommer av salgsoppgave datert: \_\_\_\_\_

**Kjøpet vil bli finansiert slik:**

Låneinstitusjon: \_\_\_\_\_ Referanse og tlf nr.: \_\_\_\_\_

Lånt kapital: \_\_\_\_\_ Kr.: \_\_\_\_\_

Egenkapital: \_\_\_\_\_ Kr.: \_\_\_\_\_

Totalt: \_\_\_\_\_ Kr.: \_\_\_\_\_

Egenkapital består av:  Salg av nåværende bolig eller fast eiendom  Disponibelt kontantbeløp (bankinnskudd)Jeg gir bud som:  Forbruker  Ledd i næringsvirksomhet / juridisk person (selskap)Jeg samtykker til bruk av elektronisk kommunikasjon:  Ja  Nei

Navn: \_\_\_\_\_

Navn: \_\_\_\_\_

Fødselsnr. (11 siffer): \_\_\_\_\_

Fødselsnr. (11 siffer): \_\_\_\_\_

Adresse: \_\_\_\_\_

Adresse: \_\_\_\_\_

Postnr.: \_\_\_\_\_ Sted: \_\_\_\_\_

Postnr.: \_\_\_\_\_ Sted: \_\_\_\_\_

Tlf.: \_\_\_\_\_ E-post: \_\_\_\_\_

Tlf.: \_\_\_\_\_ E-post: \_\_\_\_\_

Dato.: \_\_\_\_\_ Sign: \_\_\_\_\_

Dato.: \_\_\_\_\_ Sign: \_\_\_\_\_

Kopi av legitimasjon

Kopi av legitimasjon



**aktiv.**  
Tar deg videre