

aktiv.



Blåbærvegen 3, 7712 STEINKJER

**Løsberga - Nyere enebolig med
meget attraktiv beliggenhet. 4
soverom. Utsikt og gode solforhold.
Carport**



Eiendomsmegler

Tomas Høin

Mobil 481 45 822

E-post tomas.hoin@aktiv.no

Aktiv Eiendomsmegling Steinkjer

Torggata 2, 7713 Steinkjer. TLF. 474 79 990

Nøkkelinformasjon

Prisant.: Kr 3 990 000,-
Omkostn.: Kr 100 990,-
Total ink omk.: Kr 4 090 990,-
Selger: Mojgan Ghahri

Salgsobjekt: Enebolig
Eierform: Eiet
Byggeår: 2008
BRA-i/BRA Total: 133/139 m²
Tomtstr.: 429.1 m²
Soverom: 4
Antall rom: 5
Gnr./bnr. Gnr. 96, bnr. 569

Oppdragsnr.: 1708240166

Løsberga - Nyere enebolig med meget attraktiv beliggenhet. 4 soverom. Utsikt og gode solforhold.

Nyere pent bruk enebolig med meget attraktiv beliggenhet på Løsberga

Innholdsrik bolig med bla 4 soverom

Kort veg til friarealer, skole, barnehage og idrettsanlegg

Carport i rekke med bod

God, vid utsikt og gode solforhold

Velkommen på visning



Innhold

Nøkkelinformasjon	2
Om eiendommen	4
Bilder	16
Tilstandsrapport	33
Energiattest	56
Egenerklæring	64
Kommunale avgifter	69
Kommunal tilknytning	70
El-rapport Tensio	71
Ferdigattest	72
Planskisse	73
Bygningsskisse	74
Planopplysninger	76
Nabolagsprofil	80
Budskjema	91

Om eiendommen

Om boligen

Areal

BRA - i: 133 m²

BRA - e: 6 m²

BRA totalt: 139 m²

TBA: 55 m²

Bruksareal fordelt på etasje

Kjeller

BRA-i: 66 m² Underetasje

BRA-e: 6 m² Underetasje

1. etasje

BRA-i: 67 m² 1. Etasje

TBA fordelt på etasje

1. etasje

55 m² Terrasse/balkong

Takstmannens kommentar til arealoppmåling

Det er en parkeringsplass og en ekstern bod tilhørende boligen i felles carportanlegg.

Det opplyses om at TBA arealet er å regne som ca da den store markterrassen bak boligen har flere skrå områder og forskjellige vinkler som gjør den vanskelig å måle nøyaktig.

Areal på carport er ikke målt. Areal på boden er oppgitt som BRA-e i ny arealstandard, men ikke tatt med i gammel arealstandard.

Tomtetype

Eiet

Tomtestørrelse

429.1 m²

Beliggenhet

Enebolig med attraktiv beliggenhet på Lø. Kort veg til friarealer, skole, barnehage og idrettsanlegg

Adkomst

Det vil bli satt opp visningskilt under visning.

Barnehage/Skole/Fritid

Barnehager:

Lø barnehage (1-5 år)

Poppellunden barnehage Stiftelse (1-5 år)

Steinkjersannan barnehage (1-5 år)

Skoler:

Lø skole (1-7 kl.)

Steinkjer skole (1-7 kl.)

Steinkjer ungdomsskole (8-10 kl.)

Egge ungdomsskole (8-10 kl.)

Steinkjer vgs

Mære landbruksskole

Offentlig kommunikasjon

Buss: Lø

Tog: Steinkjer stasjon

Fly: Namsos lufthavn 1 t 11 min

Fly: Trondheim Værnes 1 t 17 min

Bygningssakkyndig

Tommy Berg v/Norconsult

Type takst

Tilstandsrapport

Byggemåte

Grunnmuren er oppført i betong. Veggkonstruksjonen er oppført i tre og er utvendig kledd med liggende panel. Taket har saltaksform tekket med betongstein. Etasjeskille er et trebjelkelag. Vindu med 2-lags isolerglass.

Sammendrag selgers egenerklæring

Kjenner du til om det er/har vært utettheter i terrasse/garasje/tak/fasade?

Svar: Ja

Beskrivelse: Snøsmelting i ute budet og ble fikset gjennom forsikringen.

Kjenner du til om det er/har vært problemer med ildsted/skorstein/pipe f.eks. dårlig

trekk, sprekker, pålegg, fyringsforbud eller lignende?

Svar: Ja

Beskrivelse: Ja, tetting plata var litt ugreit og hele pipa ble byttet og fornyet av fag firmaet gjennom forsikringen.

Kjenner du til om det er/har vært sopp/råteskader/insekter/skadedyr på eiendommen som rotter, mus, maur eller lignende?

Svar: Ja

Beskrivelse: En gang var mus på løftet.

Har du ladeanlegg/ladeboks for elbil i dag?

Svar: Ja

Beskrivelse: Ja har elbil

Innhold

1. etasje: Soverom, toalettrom, gang, stue og kjøkken.

U. etasje: Vindfang, gang, 3 soverom, vaskerom/bod og bad.

Standard

Eiendommen er gjennomgått av en bygningskyndig og det er utarbeidet en tilstandsrapport. Denne er vedlagt salgsoppgaven. Nedenfor følger informasjon om forhold som har fått TG 2 og TG 3.

Forhold som har fått TG2:

Vinduer og dører: Oppsummering:

Karmer er værslitte. Enkelte innvendige dører tar i karm/terskel og har behov for justering. Dør til toalettrom har skader i nedre del.

Pakning ved terskel på terrassedør mot stor terrasse utenfor kjøkken er løsnet.

Anbefalte tiltak:

Overflatebehandlinger må påregnes. Justeringer/smøring anbefales. Skader på dør til toalettrom bør utbedres. Pakning på terrassedør må festes.

Yttervegger: Oppsummering:

Undersøkelsen er foretatt fra bakkenivå med tilfeldige stikktakninger med kniv for kontroll av råteskader. Kledningen er stedvis værslitt.

Kledningen er avsluttet nært terrenget, noe som øker risikoen for fuktopptrekk på vinteren. Det registreres stedvis dårlig musetetting. Dette gjelder spesielt i hjørnekasser.

Anbefalte tiltak:

Utbedring av ovennevnte forhold må påregnes.

Taktekking: Oppsummering:

Det er utført en visuell kontroll utvendig fra bakkenivå. Det registreres stedvis noe

mose på taket som anbefales fjernet som et vedlikeholdstiltak.

Anbefalte tiltak:

Det anbefales å fjerne mosen på taktekingen.

Toalettrom Oppsummering

Det er ikke etablert noen drepsåpning for synliggjøring av lekkasje fra innebygde systerne.

Anbefalte tiltak

Det anbefales å etablere et vannstoppsystem ifm toalettet.

Varmesentral: Oppsummering:

Forventet levetid på en varmepumpe er ca 12 - 15 år. Med bakgrunn i alder vil det være risiko for feil på anlegget, eller at anlegget ikke fungerer optimalt, og som krever utbedring/utskifting.

Anbefalte tiltak:

For lengst mulig levetid er det viktig med jevnlig service og vedlikehold. Med service vil man kunne avdekke eventuelle problemer tidlig og gjøre nødvendige utbedringer før de eskalerer. Dersom service ikke gjøres ofte nok, er dette hovedårsak til havari på pumper da feil gassmengde ikke blir oppdaget før kompressor ryker.

Ventilasjon: Oppsummering:

Filter ble skiftet i oktober/november 2023 - opplyst av eier. Eier sier service er gjennomført for 3-5 år siden, men har ikke dokumentasjon på dette. Tilstandsgrad er satt mtp at det er lenge siden forrige service. Anlegget fungerer forøvrig som tiltenkt.

Anbefalte tiltak:

Det bør gjennomføres en service på anlegget.

Våtrom:

Oppsummering av overflater:

Fallforhold til sluk, og høydeforskjell mellom topp sluk og topp membran ved dør, er tilfredsstillende. Fet opplyses om at det er 2 sluk i rommet. Et ved badekar og et i dusjnisen. Det registreres "bom" (mangelfull heft mot underlag) i 2 gulvflis ved sluk i dusjnisen. Det registreres at fugemasse i overgang gulv/vegg i dusjnisen stedvis har løsnet.

Anbefalte tiltak overflater:

Fugemasse i overgang gulv/ vegg bør utbedres. Overvåking av fliser med bom i dusjnisen bør gjøres over tid for å se om forholdet utvikler seg (flisefuger og/eller flis løsner), selv om forholdet pr i dag ikke påvirker badets funksjon.

Oppsummering av sanitærutstyr:

Det er ikke etablert noen drepsåpning for synliggjøring av eventuell lekkasje fra innebygget systerne, og det er ikke framlagt noen dokumentasjon på annen godkjent løsning. Det registreres små fuktskader i nedre del av innredning.

Anbefalte tiltak sanitærutstyr:

Det bør vurderes å etablere en Watherguard i tilknytning til innebygget sisterne uten drengåpning. Dokumentasjon av annen godkjent løsning for innebygget sisterne bør fremskaffes. Fuktskader bør utbedres.

Innbo og løsøre

Bransjens liste over løsøre og tilbehør legges til grunn for salget dersom ikke annet fremkommer av salgsoppgaven. Listen følger vedlagt salgsoppgaven. Det er full avtalefrihet om hva som skal følge med bolig og fritidsbolig ved salg. Hvis hvitevarer og/eller annet teknisk utstyr medfølger, gis det ingen garantier i forhold til tilstand, funksjonalitet og levetid på disse.

Hvitevarer

Kun hvitevarer som er spesifikt angitt i salgsoppgaven, følger med. Dette gjelder uavhengig av om hvitevaren(e) eventuelt kan anses som integrerte.

Parkering

Oppstillingsplass på egen tomt, samt carport i felles carport rekke.

I tillegg til parkering på egen tomt og carport er det stor felles gjesteparkering

Forsikringsselskap

Gjensidige

Diverse

Areal i salgsoppgaven er hentet fra tilstandsrapporten. Boligens areal oppgis i BRA (bruksareal), som deles i underkategoriene BRA-i (arealet innenfor boenheten), BRA-e (arealet utenfor boenheten(e) og som tilhører denne, slik som for eksempel boder hvor adkomsten er utenfor boenheten), og BRA-b (arealet av innglasset balkong, veranda eller altan når denne er tilknyttet boenheten). TBA er arealet av terrasser, åpne balkonger og åpen altan tilknyttet boenheten.

Etter aksept av bud, vil eiendommens salgssum bli meddelt de som ev. måtte etterspørre denne. Eiendommens salgssum vil bli offentlig tilgjengelig ved overføring av hjemmel.

Energi

Oppvarming

Elektrisk, Varmepumpe og Vedovn.

Dersom det er rom i boligen som ikke har vegg- /fastmonterte ovner så følger det heller ikke med ovner i handelen for disse.

Energikarakter

C

Energifarge

Gul

Info energiklasse

Alle som skal selge eller leie ut eiendom må som hovedregel energimerke boligen og fremskaffe en energiattest. Unntak gjelder blant annet for frittstående bygninger med bruksareal på mindre enn 50 m². Det er eier som plikter å fremlegge energiattest og eier er selv ansvarlig for at opplysningene er riktige. For ytterligere informasjon se www.energimerking.no. Dersom eier har energimerket boligen vil komplett energiattest fås ved henvendelse til megler.

Økonomi

Tot prisant. ekskl. omk.

Kr 3 990 000

Kommunale avgifter

Kr 10 079

Kommunale avgifter år

2024

Info kommunale avgifter

De kommunale avgiftene omfatter vann- og avløpsgebyr, renovasjonsgebyr. Det gjøres oppmerksom på at det kan forekomme variasjon i avgiftene som følge av forbruk og eventuelle kommunale endringer av gebyr/avgift

Eiendomsskatt

Kr 9 009

Eiendomsskatt år

2024

Formuesverdi primær

Kr 1 021 678

Formuesverdi primær år

2022

Formuesverdi sekundær

Kr 3 882 375

Formuesverdi sekundær år

2022

Andre utgifter

Utover det som er nevnt under punktet kommunale avgifter , påløper kostnader til for eksempel strøm, fyring/brensel, forsikring, innvendig/utvendig vedlikehold og abonnement til tv og internett.

Vannavgift

Kr 1 384

Vannavgift år

2024

Tilbud lånefinansiering

Aktiv Eiendomsmegling samarbeider med sparebankene i Eika Alliansen om formidling av finansielle tjenester. Ta gjerne kontakt med megler for formidling av et uforpliktende tilbud om finansiering. Meglerforetaket kan motta provisjon ved formidling av finansielle tjenester.

Offentlige forhold

Eiendommens betegnelse

Gårdsnummer 96, bruksnummer 569 i Steinkjer kommune.

Tinglyste heftelser og rettigheter

På eiendommen er det tinglyst følgende heftelser og rettigheter som følger eiendommens matrikkel ved overskjøting til ny hjemmelshaver:

5006/96/569:

13.06.2024 - Dokumentnr: 1559175 - Registerenheten kan ikke disponeres over uten samtykke fra rettighetshaver

Rettighetshaver: Boli Eiendomsmegling AS

Org.nr: 993 609 145

Elektronisk innsendt

23.05.2008 - Dokumentnr: 417331 - Registrering av grunn

Denne matrikkelenhet opprettet fra:

Knr:5006 Gnr:96 Bnr:561

01.01.2018 - Dokumentnr: 165436 - Omnummerering ved kommuneendring

Tidligere: Knr:1702 Gnr:96 Bnr:569

01.01.2020 - Dokumentnr: 1538068 - Omnummerering ved kommuneendring
Tidligere: Knr:5004 Gnr:96 Bnr:569

Ferdigattest/brukstillatelse

Det er utstedt ferdigattest på eiendommen datert 29.12.2008.

Ferdigattest/brukstillatelse datert

29.12.2008.

Vei, vann og avløp

Eiendommen er offentlig tilknyttet vann og avløp. Det er private stikkledninger/
stikkveger frem til offentlig tilkobling som driftes av eier av eiendommen.

Regulerings og arealplaner

Kopi av reguleringskart og reguleringsbestemmelser kan sees hos megler.

Adgang til utleie

Det er ikke kjent at det foreligger offentligrettslige regler som er til hinder for at hele
eiendommen leies ut.

Kommentar konsesjon

Erverv av eiendommen er konsesjonsfritt.

Kontraktsgrunnlag

Salgs- og betalingsvilkår

Eiendommen skal overleveres til kjøper i tråd med det som er avtalt. Det er viktig at
kjøper setter seg grundig inn i alle salgsdokumentene, herunder salgsoppgave,
tilstandsrapport og selgers egenerklæring. Kjøper anses kjent med forhold som er
tydelig beskrevet i salgsdokumentene. Forhold som er beskrevet i salgsdokumentene
kan ikke påberopes som mangler. Dette gjelder uavhengig av om kjøper har lest
dokumentene. Alle interessenter oppfordres til å undersøke eiendommen nøye, gjerne
sammen med fagkyndig, før bud inngis. Kjøper som velger å kjøpe usett, kan som
hovedregel ikke gjøre gjeldende som mangel noe kjøper burde blitt kjent med ved
undersøkelse av eiendommen, eller som er tydelig beskrevet i salgsdokumentene. Hvis
noe trenger avklaring, anbefaler vi at kjøper rådfører seg med eiendomsmegler eller en
fagkyndig før det legges inn bud.

Kjøper har krav på at eiendommen er i henhold til avtalen. Hvis det ikke er avtalt noe
særskilt, kan eiendommen ha en mangel dersom den ikke er slik kjøper må kunne
forvente ut ifra blant annet boligens alder, type og synlige tilstand. Det samme gjelder

hvis det er holdt tilbake eller gitt uriktige opplysninger om eiendommen som ikke er rettet i tide på en tydelig måte, og man må gå ut fra at opplysningen har virket inn på avtalen. En bolig som har blitt brukt i en viss tid, har vanligvis blitt utsatt for slitasje, og skader kan ha oppstått. Slik bruksslitasje må kjøper regne med, og det kan avdekkes enkelte forhold etter overtakelse som gjør utbedringer nødvendig. Normal slitasje og skader som trenger utbedring, er innenfor hva kjøper må forvente, og vil ikke utgjøre en mangel.

Boligen kan også ha en mangel hvis opplyst areal avviker fra faktisk størrelse. Avviket må være minst 2 prosent, og minst 1 kvadratmeter. Det er likevel ikke en mangel dersom selger godtgjør at kjøperen ikke la vekt på opplysningen, jf. avhendingsloven § 3-3 (2).

Ved beregning av et eventuelt prisavslag eller erstatning, må kjøper selv dekke tap/kostnader opp til et beløp på kr 10 000 (egenandel). Egenandel kommer først på tale når det er konstatert mangel ved eiendommen.

Hvis kjøper ikke er forbruker, selges eiendommen "som den er", og selgers ansvar er da begrenset, jf. avhl. § 3-9, første ledd 2. pkt. Avhl. § 3-3 (2) fravikes, og hvorvidt et innendørs arealavvik karakteriseres som en mangel vurderes etter avhl. § 3-8. Informasjon om kjøpers undersøkelsesplikt, herunder oppfordringen om å undersøke eiendommen nøye, gjelder også for kjøpere som ikke anses som forbrukere. Med forbrukerkjøp menes kjøp av eiendom når kjøperen er en fysisk person som ikke hovedsakelig handler som ledd i næringsvirksomhet.

Overtakelse

Kjøper vil ikke ha tilgang til eiendommen i perioden mellom budaksept og overtakelse. Overtakelse etter nærmere avtale med selger.

Dersom annet ikke avtales, sendes skjøte/hjemmelsdokument for tinglysing i etterkant av overtakelse.

Budgivning

Budgivning i forbrukerforhold

Budgivere oppfordres til å legge inn bud elektronisk. Dette gjøres på eiendommens hjemmeside på aktiv.no, ved å bruke «Gi bud»-knappen. Ved elektronisk budgivning, samtykker budgiver til elektronisk kommunikasjon. Eiendomsmegler skal legge til rette for en forsvarlig avvikling av budrunden og kan ikke videreformidle bud med en kortere akseptfrist enn kl. 12.00 første virkedag etter siste annonserte visning. Etter klokken 11:30 anbefaler vi akseptfrist på minimum 30 minutter. Bud bør legges inn i god tid før konkurrerende buds akseptfrist utløper. For øvrig henvises til forbrukerinformasjon om budgivning i salgsoppgaven. Oppdragsgiver er oppfordret til å ikke ta imot bud direkte fra budgiver, men å henvise budgiver videre til megler. Som kjøper vil du få forelagt kopi av budjournal. Alle bud vil bli gjort kjent for kjøper og selger i handelen. Øvrige

budgivere kan be om å få en kopi av budjournal i anonymisert form.

Budgivning utenfor forbrukerforhold

Budgivere oppfordres til å legge inn bud elektronisk. Dette gjøres på eiendommens hjemmeside på aktiv.no, ved å bruke «Gi bud»-knappen. Ved elektronisk budgivning, samtykker budgiver til elektronisk kommunikasjon. Det anbefales at hvert bud har en akseptfrist som muliggjør en forsvarlig avvikling av budrunden. Vi anbefaler minimum 30 minutter akseptfrist. Oppdragsgiver er oppfordret til å ikke ta imot bud direkte fra budgiver, men å henvise budgiver videre til megler.

Opplysningene i salgsoppgaven er godkjent av selger. Alle interessenter oppfordres imidlertid til grundig besiktigelse av eiendommen, gjerne sammen med fagmann før bud inngis.

Omkostninger kjøpers beskrivelse

3 990 000,- (Prisantydning)

Omkostninger:

240,- (Pantattest kjøper - lagt ut av megler)

500,- (Tingl.gebyr pantedokument)

500,- (Tingl.gebyr skjøte)

99 750,- (Dokumentavgift (forutsatt salgssum: 3 990 000))

100 990,- (Omkostninger totalt)

4 090 990,- (Totalpris inkl. omkostninger)

Valgfrie omkostninger:

15 100,- (Boligkjøperforsikring HELP (valgfritt))

2 800,- (Boligkjøperforsikring Pluss (valgfritt tillegg))

Omkostninger kjøpers beløp

Kr 100 990

Betalingsbetingelser

Med mindre annet er avtalt forutsettes det at kjøpesum inkludert omkostninger er innbetalt og disponibelt på meglerforetakets klientkonto innen overtakelse.

Kjøpesummen skal innbetales fra norsk finansinstitusjon og/eller fra kjøpers egen konto i norsk finansinstitusjon.

Det forutsettes av skjøtet tinglyses på ny eier, med mindre det er tatt andre forbehold i budgivningen.

Hvitvaskingsreglene

Megler har plikt til å gjennomføre kundetiltak. Hvis kjøper ikke bidrar til at megler får gjennomført kundetiltak og dette fører til at transaksjonen ikke kan gjennomføres eller blir forsinket, misligholder kjøper avtalen. Etter 30 dager er misligholdet vesentlig. Dette gir selger rett til å heve og gjennomføre deknings salg for kjøpers regning.

Personopplysningsloven

Personopplysninger blir behandlet i samsvar med personopplysningsloven.

Boligselgerforsikring

Selger har tegnet boligselgerforsikring som dekker selgers ansvar etter avhendingsloven begrenset oppad til MNOK 14. I den forbindelse har selger utarbeidet en egenerklæring som kjøper bør gjøre seg kjent med før budgivning.

Boligkjøperforsikring

Vedlagt i salgsoppgaven følger informasjon om Boligkjøperforsikring Pluss og Boligkjøperforsikring fra HELP Forsikring AS. Boligkjøperforsikring er en rettshjelpsforsikring som gir trygghet og profesjonell juridisk hjelp dersom det oppdages uventede feil eller mangler ved boligen de neste fem årene. Boligkjøperforsikring Pluss har samme dekning som boligkjøperforsikring, med tillegg av fullverdig advokathjelp på viktige rettsområder i privatlivet. Les mer om begge forsikringene i vedlagte materiell eller på help.no. Det gjøres oppmerksom på at boligkjøperforsikring kun kan tegnes av forbruker. Meglerforetaket mottar kr 4 200/4 600/5 000 i kostnadsgodtgjørelse, avhengig av boligtype, samt et tillegg på kr 1 000 ved salg av Boligkjøperforsikring Pluss.

Meglernes vederlag

Det er avtalt provisjonsbasert vederlag tilsvarende 1% av kjøpesum for gjennomføring av salgsoppgjøret. I tillegg er det avtalt at oppdragsgiver skal dekke oppgjørshonorar kr 5900,- og visninger kr 1875,-. Minimumsprovisjonen er avtalt til kr 49900,-. Meglerforetaket har krav på å få dekket avtalte utlegg i henhold til oppdragsavtale totalt kr 25740,-. Utleggene omfatter takst, foto, tinglysningsgebyr sikring og utskrift av heftelser/servitutter. Dersom handel ikke kommer i stand eller oppdraget sies opp, har megler krav på å få dekket vederlag stort kr 1800,- per time for utført arbeid, oppad begrenset til kr 25000,-, samt øvrige avtalte vederlag og utlegg. Alle beløp er inkl. mva.

Oppdragsansvarlig

Tomas Høin
Eiendomsmegler
tomas.hoin@aktiv.no
Tlf: 481 45 822

Ansvarlig megler

Tomas Høin

Eiendomsmegler

tomas.hoin@aktiv.no

Tlf: 481 45 822

Boli Eiendomsmegling AS, Torggata 2

7713 Steinkjer

Tlf: 474 79 990

Salgsoppgavedato

17.03.2025













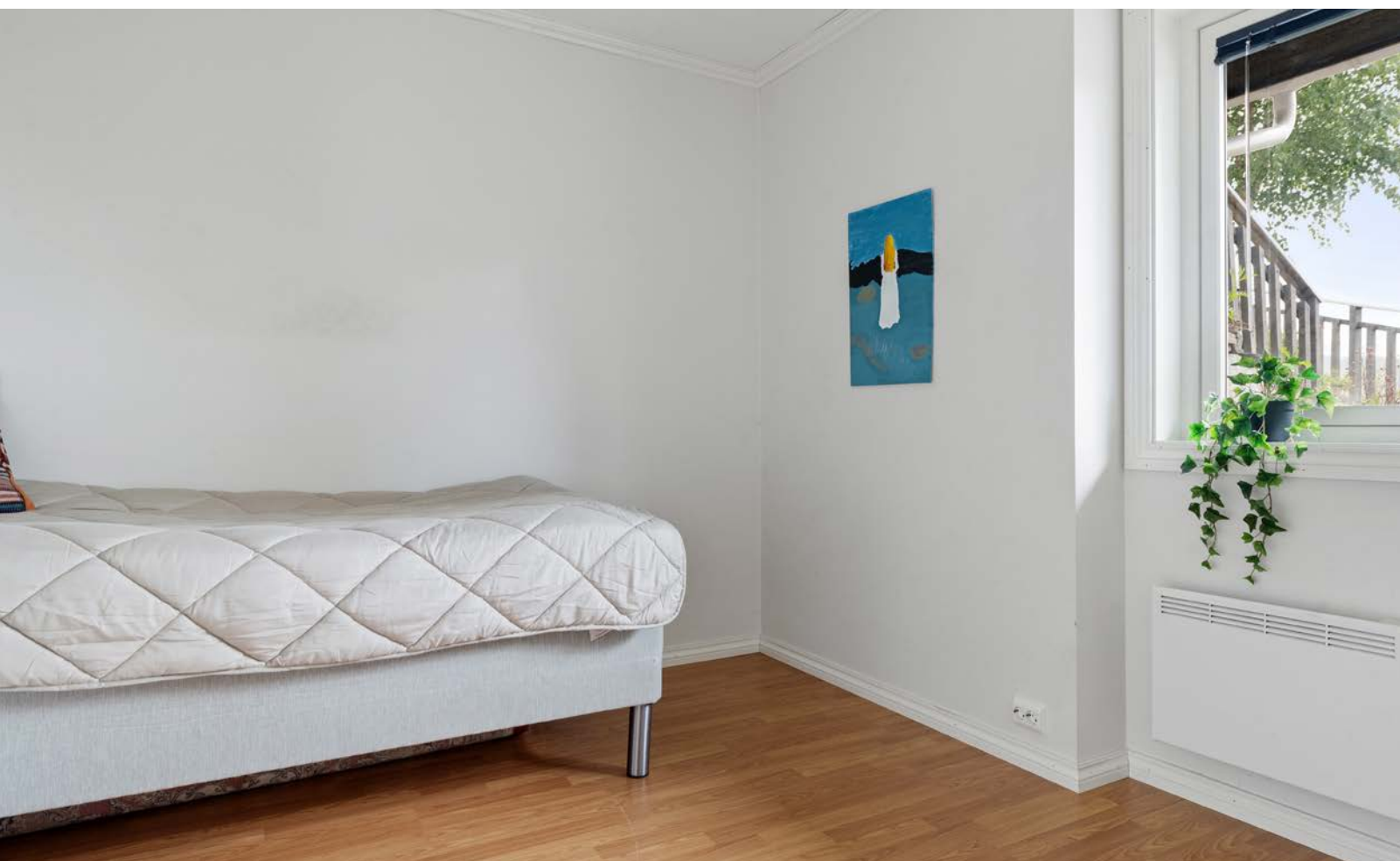















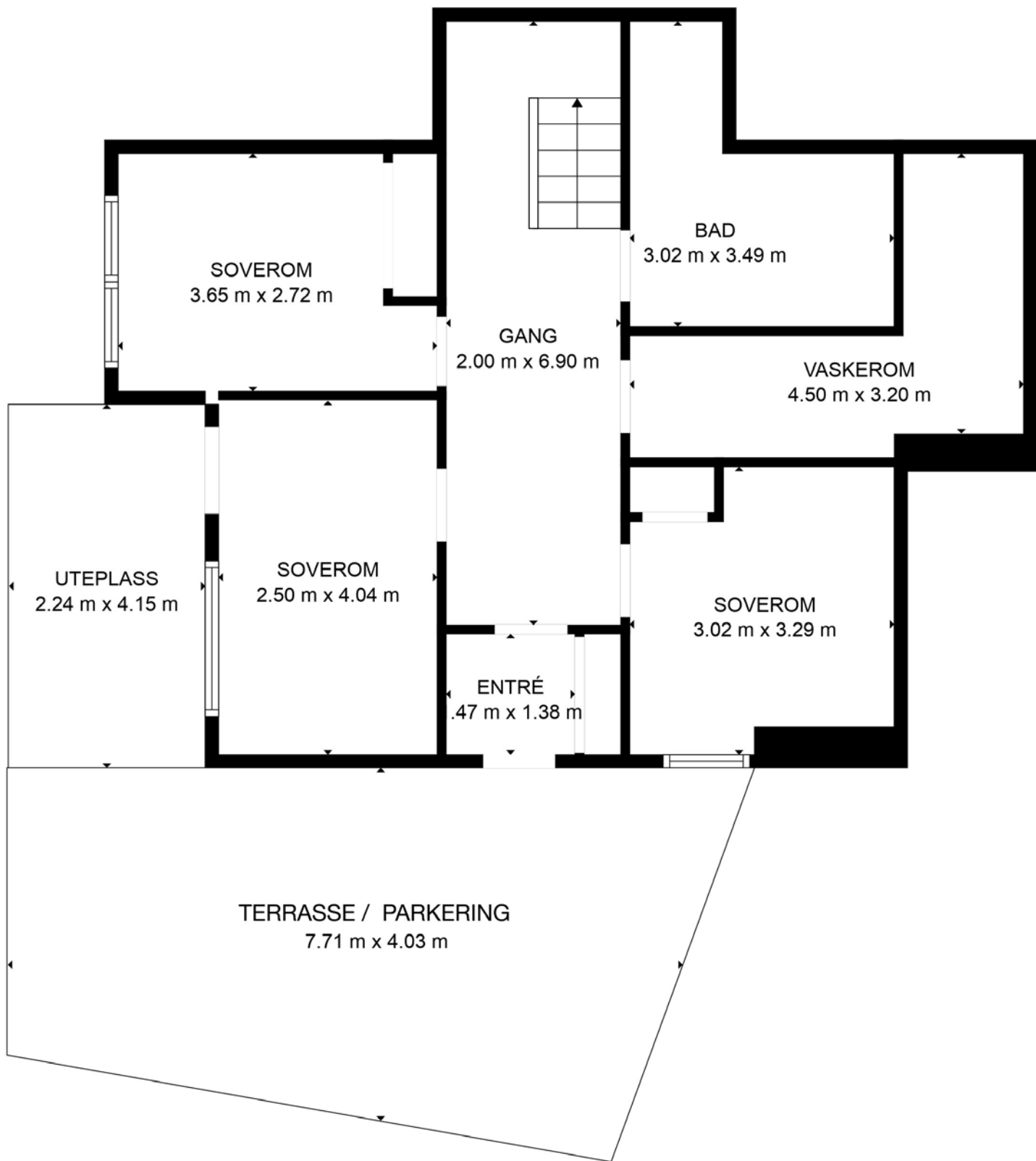

BRA: 132 m²
 UNDERETASJE: 66 m², 2. ETASJE: 66 m²
 S-ROM: UTEPLASS: 9 m², VERANDA: 31 m², BALKONG: 11 m²,
 TERRASSE: 51 m²

MÅL BEREGNES MED CUBICASA- TEKNOLOGI. DE ANSES Å VÆRE MEGET PÅLITELIGE, MEN IKKE GARANTERTE.

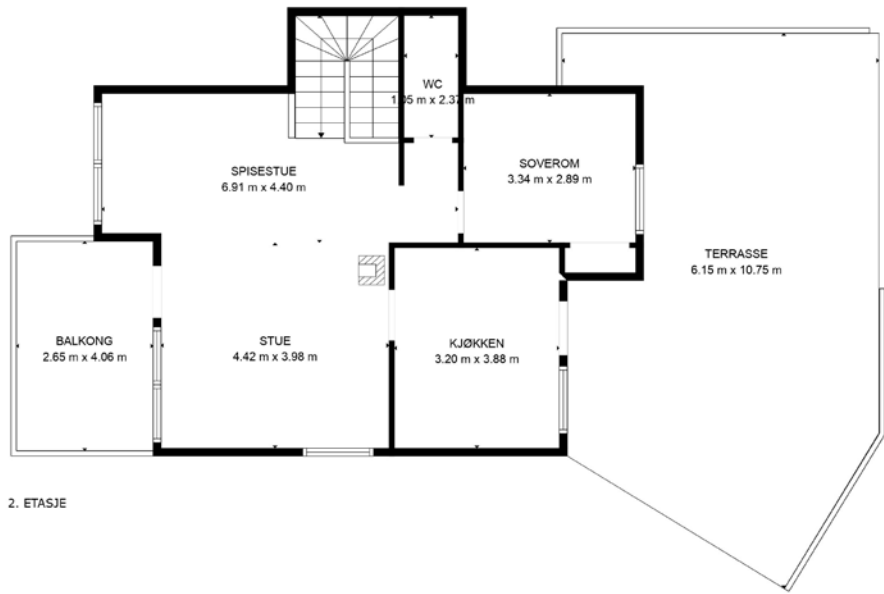
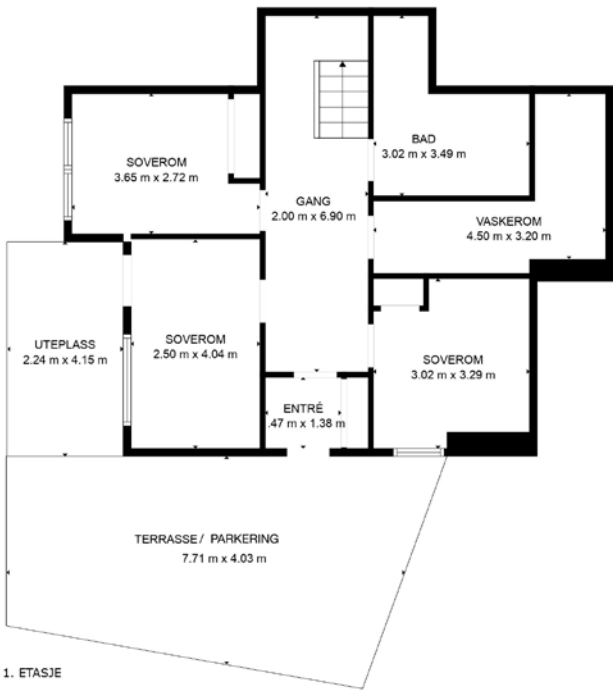
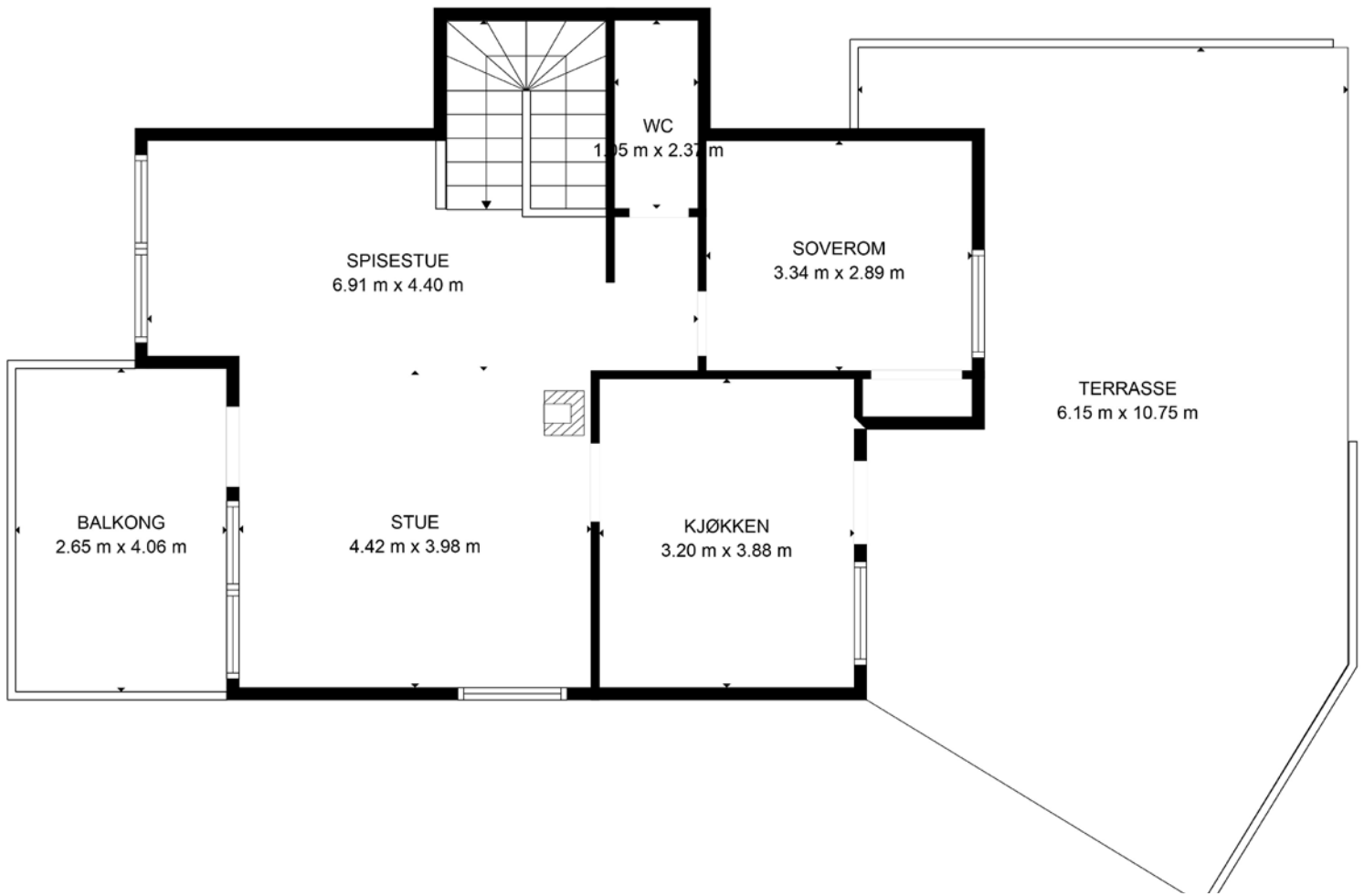

Vedlegg

Blåbærvegen 3 7712 STEINKJER

Tilstandsrapport Eierskifte

Boligtype: Enebolig

Byggeår: 2008

BRA: 139 m²

BRA-i: 133 m²



Samlet vurdering

TG-0

5

TG-1

22

TG-2

8

TG-3

0

TG-IU

0

1. Tilstandsgradene

TG-0

Tilstandsgrad 0: Ingen avvik

Bygningsdelen skal være tilnærmet ny, ikke vise tegn på slitasje og det skal være lagt frem dokumentasjon på faglig god utførelse. Det er ingen merknader til delen.

TG-1

Tilstandsgrad 1: Mindre eller moderate avvik

Bygningsdelen skal bare ha normal slitasje, og strakstiltak skal ikke anses som nødvendig. Graden kan også brukes når delen er ny, men der dokumentasjon på faglig god utførelse mangler.

TG-2

Tilstandsgrad 2: Bygningsdelen har vesentlige avvik

Bygningsdelen skal enten ha feil utførelse, en skade eller symptomer på skade, sterk slitasje eller nedsatt funksjon. Graden gis når bygningsdelen trenger vedlikehold eller tiltak i nær fremtid. Graden skal også brukes når delen er gammel og det er grunn til å varsle om faren for skader på grunn av alderen, eller når det er grunn til å overvåke delen spesielt på grunn av fare for større skader eller følgeskader

TG-3

Tilstandsgrad 3: Store eller alvorlige avvik

Bygningsdelen har kraftige symptomer på forhold som man må regne med trenger utbedring straks eller innen kort tid. Graden skal også brukes ved påvist funksjonssvikt eller sammenbrudd

TG-IU

Tilstandsgrad ikke undersøkt (TGIU) skal kun brukes unntaksvis. Eksempler kan være snødekket tak eller krypkjeller uten inspeksjonsmulighet på undersøkelsestidspunktet; eller bygningsdelen eller arealet eller rommet er ikke tilgjengelig for inspeksjon på tidspunktet for analysen. Dersom TGIU omfatter særlig fuktutsatte konstruksjoner, skal dette angis særlig.

2. Om rapporten

Om rapporten

Rapporten følger kravene i ny forskrift til avhendingsloven (tryggere bolighandel) fastsatt av Kommunal- og moderniseringsdepartementet 21.06.2021. I tillegg beskriver rapporten følgende kontrollpunkter utover minimumskravet i forskriften; støttemurer, tilleggsbygninger (garasje mm), etasjeskillere, renner / nedløp, toalettrom, ildsted / piper og trapper. Formålet med rapporten er å kartlegge boligens tekniske tilstand med tanke på behov for tiltak, samt å vise resultatene av en utført tilstandsanalyse for å bidra til økt trygghet og redusert konfliktnivå ved eierskifte.

Rapporten erstatter ikke selgers opplysningsplikt eller kjøpers undersøkelsesplikt ved eierskifte. Tilstandsrapporten gir en beskrivelse og vurdering av byggverk og bygningsdeler som bygningssakkyndig har observert, og som har betydning ved eierskifte. Tilbakeholdt eller uriktig informasjon som har betydning for vurderingen, er ikke bygningssakkyndig sitt ansvar. Rapporten gir normalt ingen vurdering av boligens tilbehør, som hvitevarer, brunevarer og annet inventar. Dette gjelder også om tilbehøret er integrert.

Struktur og referansenivå

Rapportens omfang, struktur, metode og begrepsbruk følger i hovedsak Norsk Standard NS 3600

Normalt vil referansenivået være byggeskikken og tilstanden ved byggeåret for boligen eller bygningsdelen. Rapporten beskriver avvik, altså en tilstand som er dårligere enn referansenivået. Rapporten framhever normalt ikke positive sider ved boligen ut over det som kommer frem av tilstandsgraden på rom og bygningsdeler.

Ved tilstandsgrad 0 og 1 gis det normalt ingen begrunnelse for valg av tilstandsgrad, fordi bygningen eller bygningsdelen da bare har normal slitasje.

Hvis et rom eller en bygningsdel gis tilstandsgrad 2 eller 3 skal den bygningssakkyndige redegjøre for årsaken til og konsekvensen av dette. Den bygningssakkyndige skal også gi et sjablongmessig anslag på hva det vil koste å utbedre rom eller bygningsdeler som gis tilstandsgrad 3.

I tillegg kan det gis TG3 iht. NS3600 på enkelte bygningsdeler slik som etasjeskiller og terrengforhold uten at det nødvendigvis krever umiddelbare tiltak.

Takstrappen

Kunden/rekvirenten skal lese gjennom dokumentet før bruk og gi tilbakemelding til den bygningssakkyndige hvis det finnes feil/mangler som bør rettes opp. Rapporten kan ikke være eldre enn 1 år på det tidspunkt kjøperen binder seg til å kjøpe boligen. Ved utgått rapport bør bygningssakkyndig kontaktes for ny befaring og oppdatering.

Supertakst AS samarbeider med Vendu AS, som utvikler tjenester som bidrar til en trygg bolighandel og et bærekraftig bolighold. For å kunne gjøre dette benyttes det tilstands - og eiendomsinformasjon fra rapporten. Les mer om tjenestene og få tilgang til å avstå fra bruk av dine data ved å gå til denne nettsiden: <https://samtykke.vendu.no/19326>

Dokumentasjon på håndverkertjenester

Dersom det har vært utført reparasjoner, vedlikehold, installasjoner, ombygging eller lignende i boligen de siste fem årene, og arbeidet er utført av kvalifiserte håndverkere, skal den bygningssakkyndige be eieren dokumentere bruken av kvalifiserte håndverkere. Som dokumentasjon regnes blant annet skriftlig bekreftelse fra den eller de håndverkerne som ble brukt.

Hvordan undersøkelsene skal skje

Med mindre det fremgår at et rom eller en bygningsdel skal undersøkes med målinger, at det skal bores hull, at det skal stikkes i treverk eller annet, skal den bygningssakkyndige basere sine undersøkelser på det som er synlig. Den bygningssakkyndige skal flytte på tepper, møbler og annet inventar når det er nødvendig for å komme til det rommet eller den bygningsdelen som skal undersøkes. Dette gjelder likevel ikke for særlig tunge møbler og inventar, når disse ikke skjuler vesentlige installasjoner eller innretninger, og det heller ikke er andre grunner til å mistenke at flytting vil kunne avdekke vesentlige forhold.

3. Rapportsammendrag

Alle bygningsdeler angitt med tilstandsgrad TG2, TG3 eller TGIU (ikke undersøkt) er angitt i rapportsammendraget. Ytterligere opplysninger er gitt i hovedrapporten.

Bygningsdeler med TG2

Vinduer og dører

Oppsummering

Karmer er værslitte.

Enkelte innvendige dører tar i karm/terskel og har behov for justering.

Dør til toalettrom har skader i nedre del.

Pakning ved terskel på terrassedør mot stor terrasse utenfor kjøkken er løsnet.

Anbefalte tiltak

Overflatebehandlinger må påregnes.

Justeringer/smøring anbefales.

Skader på dør til toalettrom bør utbedres.

Pakning på terrassedør må festes.

Yttervegger

Oppsummering

Undersøkelsen er foretatt fra bakkenivå med tilfeldige stikktagninger med kniv for kontroll av råteskader.

Kledningen er stedvis værslitt.

Kledningen er avsluttet nært terrenget, noe som øker risikoen for fuktopptrekk på vinteren.

Det registreres stedvis dårlig musetetting. Dette gjelder spesielt i hjørnekasser.

Anbefalte tiltak

Utbedring av ovennevnte forhold må påregnes.

Taktekking

Oppsummering

Det er utført en visuell kontroll utvendig fra bakkenivå.

Det registreres stedvis noe mose på taket som anbefales fjernet som et vedlikeholdstiltak.

Anbefalte tiltak

Det anbefales å fjerne mosen på taktekingen.

Toalettrom

Oppsummering

Det er ikke etablert noen drepsåpning for synliggjøring av lekkasje fra innebygd sisterner.

Anbefalte tiltak

Det anbefales å etablere et vannstoppsystem ifm toalettet.

Varmesentral

Oppsummering

Forventet levetid på en varmepumpe er ca 12 - 15 år. Med bakgrunn i alder vil det være risiko for feil på anlegget, eller at anlegget ikke fungerer optimalt, og som krever utbedring/utskifting.

Anbefalte tiltak

For lengst mulig levetid er det viktig med jevnlig service og vedlikehold. Med service vil man kunne avdekke eventuelle problemer tidlig og gjøre nødvendige utbedringer før de eskalerer. Dersom service ikke gjøres ofte nok, er dette hovedårsak til havari på pumper da feil gassmengde ikke blir oppdaget før kompressor ryker.

Ventilasjon

Oppsummering

Filter ble skiftet i oktober/november 2023 - opplyst av eier.

Eier sier service er gjennomført for 3-5 år siden, men har ikke dokumentasjon på dette.

Tilstandsgrad er satt mtp at det er lenge siden forrige service. Anlegget fungerer forøvrig som tiltenkt.

Anbefalte tiltak

Det bør gjennomføres en service på anlegget.

Våtrom

Oppsummering av overflater

Fallforhold til sluk, og høydeforskjell mellom topp sluk og topp membran ved dør, er tilfredsstillende. Fet opplyses om at det er 2 sluk i rommet. Et ved badekar og et i dusjnisen.

Det registreres "bom" (mangelfull heft mot underlag) i 2 gulvflis ved sluk i dusjnisen.

Det registreres at fugemasse i overgang gulv/vegg i dusjnisen stedvis har løsnet.

Anbefalte tiltak overflater

Fugemasse i overgang gulv/vegg bør utbedres.

Overvåking av fliser med bom i dusjnisen bør gjøres over tid for å se om forholdet utvikler seg (flisefuger og/eller flis løsner), selv om forholdet pr i dag ikke påvirker badets funksjon.

Oppsummering av sanitærutstyr

Det er ikke etablert noen drengåpning for synliggjøring av eventuell lekkasje fra innebygget sistene, og det er ikke framlagt noen dokumentasjon på annen godkjent løsning.

Det registreres små fuktskader i nedre del av innredning.

Anbefalte tiltak sanitærutstyr

Det bør vurderes å etablere en Watherguard i tilknytning til innebygget sistene uten drengåpning.

Dokumentasjon av annen godkjent løsning for innebygget sistene bør fremskaffes.

Fuktskader bør utbedres.

4. Informasjon om oppdraget

Befaringsdato
11.6.2024

Rapportdato
12.6.2024

Hjemmelshavere

Navn: **Mojgan Ghahri**

Tilstede ved inspeksjon: **Ja**

Er selgers egenerklæring fremlagt og gjennomgått av bygnings sakkyndig? **Nei**

Undertegnede har ikke mottatt egenerklæringen.

Informasjon om bygnings sakkyndig

Navn: **Tommy Berg**

Telefon: **41301188**

Firma: **Norconsult Norge AS**

Epost: **tommy.berg@norconsult.com**

Adresse: **Kongens gate 27, 7713 Steinkjer**

Norconsult 

Om bygnings sakkyndig:

Takstfullmektig

Egne premisser:

Rapporten kan brukes i inntil ett år etter befaringsdatoen, og kan ikke gjenbrukes ved flere boligsalg i denne perioden. Skjer det endringer, oppstår skader også videre på boligen, bør du som selger be om oppdatert rapport.

Det skal settes et anslag på på utbedringskostnader for alle TG 3 i rapporten.

Utbedringskostnadene er et forsiktig anslag basert på bygningsdelen standard og kvalitet med utgangspunkt i registrert avvik og angitte tiltak i rapporten. Anslaget er gitt på generelt grunnlag og må ikke forveksles med et pristilbud fra en håndverker. Det kan foreligge avvik og tiltak som ikke kommer frem av rapporten. Endelig kostnad avhenger blant annet av valg av standard, og markedspris på materialer og tjenesteyter.

Informasjon om boligen

Adresse: **Blåbærvegen 3, 7712 Steinkjer**

Kommunenr: **5006**

Gårdsnr: **96**

Bruksnr: **569**

Festenr:

Seksjonsnr:

Andelsnr:

Leilighetsnr:

Byggeår: **2008 - Opplyst i Ambita**

Boligtype: **Enebolig**

Generell beskrivelse av boligen:

Grunnmuren er oppført i betong. Veggkonstruksjonen er oppført i tre og er utvendig kledd med liggende panel. Taket har saltaksform tekket med betongstein. Etasjeskille er et trebjelkelag. Vindu med 2-lags isolerglass.

5. Arealinformasjon

Arealmålingen er basert på Norsk standard 3940:2023 Areal- og volum-beregninger av bygninger. Arealet gjelder for tidspunktet da boligen ble målt. Rommene kan være måleverdige selv om bruken er i strid med byggtknisk forskrift

Arealet beskriver boligens bruksareal i tre definerte kategorier:

Internt bruksareal	BRA-i	Bruksareal innenfor boenhetens omsluttende vegger. Bruksenheten kan bestå av flere boenheter.
Eksternt bruksareal	BRA-e	Bruksareal av rom som tilhører boenheten med adkomst via fellesarealer eller utvendig adkomst. Veggareal mellom BRA-i og BRA-e legges til BRA-e hvis dette ligger vegg i vegg.
Innglasset balkong	BRA-b	Innglassede balkong tilknyttet boenheten. Veggareal mellom innglasset balkong og annet bruksareal tillegges areal innglasset balkong.

Terrasse- og balkongareal (TBA) dekker areal som åpne balkonger, altaner og verandaer. Dette arealet vil ikke bli inkludert i boligens bruksareal.

Ikke måleverdige arealer som skyldes skråtak eller lav himlingshøyde (ALH) kan opplyses som tilleggsinformasjon. Slike arealer skal ikke oppføres alene, men skal alltid opplyses sammen med korrekt målt BRA. BRA og ALH kan summeres, og utgjør boligens gulvareal (GUA).

For mer informasjon se her: <https://eiendomnorge.no/nyheter/viktig-informasjon-om-arealmaling-article2588-919.html>

Tabellen som viser fordelingen av P-ROM og S-ROM er basert på den tidligere arealstandarden (NS 3940:2012) og inneholder ulike definisjoner for måling i forhold til den nåværende standarden (NS 3940:2023). Eksempel skal ikke boder via fellesareal være med som S-ROM, men i ny standard er dette med som BRA-e og summert i bruksarealet (BRA). Oversikten over P-ROM og S-ROM er kun ment som informasjon og for sammenligning, og skal ikke brukes i markedsføring av boliger. Tallene er omtrentlige og kan avvike fra faktiske målinger; de er ikke juridisk bindende. Rombenevnelser er vurdert med tanke på dagens bruksområder og tar ikke hensyn til kravene i byggeforskriftene.

Bygning: Hovedbygg

Hovedareal

Etasje	BRA	BRA-i (internt bruksareal)	BRA-e (eksternt bruksareal)	BRA-b (Innglasset balkong)	TBA (terrasse- og balkongareal)
U. etasje	72	66	6	0	0
1. etasje	67	67	0	0	55
Totalt m²	139	133	6	0	55

Fordeling mellom P-ROM og S-ROM

Etasje	BRA	P-ROM	S-ROM	Beskrivelse P-Rom	Beskrivelse S-Rom
U. etasje	66	66	0	Vindfang, gang, 3 soverom, vaskerom/bod og bad.	
1. etasje	67	67	0	Soverom, toalettrom, gang, stue og kjøkken.	
Totalt m²	133	133	0		

Kommentar til arealberegning

Det er en parkeringsplass og en eksternt bod tilhørende boligen i felles carportanlegg.

Det opplyses om at TBA arealet er å regne som ca da den store markterrassen bak boligen har flere skrå områder og forskjellige vinkler som gjør den vanskelig å måle nøyaktig.

Areal på carport er ikke målt. Areal på boden er oppgitt som BRA-e i ny arealstandard, men ikke tatt med i gammel arealstandard.

6. Hovedrapport

6.1 Drenering

Type grunnmur?	Grunnmur/ringmur
Er det gjennomført arbeider etter opprinnelig byggeår?	Nei
Er det manglende fuktsikring i form av grunnmursplast på grunnmur, eller er det ut fra alder grunn til å anta at dette mangler?	Nei
Har drenering nådd en alder som gir økt risiko for skader eller følgeskader?	Nei
Er det ved innvendig inspeksjon registrert symptom på nedsatt funksjon eller funksjonssvikt?	Nei
Er bygningen utsatt for tilsig av overflatevann (terrengfall inn mot boligen)?	Ikke kontrollerbart
Er kontrollert bortledning av vann fra taknedløp ved grunnmur mangelfull?	Nei
Oppsummering av drenering	TG-1
Terrenget bak boligen er dekket av en markterrasse, og fall på terrenget er ikke mulig å kontrollere.	

6.2 Grunnmur og fundament

Type Fundament/Grunnmur	Grunnmur m/underetasje
Type byggegrunn	Ukjent byggegrunn
Type grunnmur i kjeller	Betong
Er det påvist sprekker/riss eller skader?	Nei
Oppsummering av grunnmur og fundament	TG-1

6.3 Støttemur

Beskrivelse	
Støttemur oppført i naturstein.	
Er det synlige sprekker/skader/skjevheter?	Ikke kontrollerbart
Er det manglende sikring i form av rekkverk pga høyde over bakken?	Nei

Oppsummering av støttemur**TG-1**

Det er oppført en støttemur i naturstein. Det er vanskelig å si om den har endret seg siden oppføring da natursteinsmurer naturlig har sprekker og glipper mellom steinene også når de er nyoppført.

6.4 Rom under terreng

Type rom under terreng	Innredet
------------------------	----------

Sokkeletasjen er innredet til boligformål.

Er det gjennomført arbeider etter byggeår?	Nei
--	-----

Er det foretatt hulltaking i utlektet vegg eller i eventuelt oppforet tregulv?	Ja
--	----

Er det symptomer på fuktskade? (se etter skader og foreta fuktmåling)	Nei
---	-----

Er oppholdsrom manglende ventilert?	Nei
-------------------------------------	-----

Oppsummering av rom under terreng**TG-1**

Det er foretatt hulltaking i nedre del av vegg på soverom.

6.5 Balkong, terrasse, platting: Utenfor stue

Type	Terrasse
------	----------

Terrassen er opphengt på husveggen og opplagret på frontdrager med søylefundament.

Er det gjennomført arbeider etter opprinnelig byggeår?	Nei
--	-----

Er det synlig tegn på skjevheter/konstruksjonssvikt?	Nei
--	-----

Er det tegn på sopp/råteskader i treverk eller skader i betong?	Ja
---	----

Er det krav til rekkverk?	Ja
---------------------------	----

Er det avvik på rekkverkshøyde og åpninger i rekkverket i forhold til gjeldene byggteknisk forskrift på befaringstidspunktet?	Ja
---	----

Er balkong / terrassen tekket?	Nei
--------------------------------	-----

Oppsummering av balkong, terrasse, platting**TG-1**

Det registreres noe grønske og/eller svertesopp på terrassebord.

Det registreres malingsavskalling på rekkverk.

Balkonger og terrasser som ligger mer enn 50 cm over terreng skal sikres med rekkverk.

Rekkverket tilfredsstillt krav til høyde på oppføringstidspunktet, men er lavere enn dagens forskriftskrav på 100 cm. Ingen tiltak er påkrevd.

Overflatebehandling må påregnes.

6.6 Balkong, terrasse, platting: Stor terrasse ved kjøkken

Type	Terrasse
Det er etablert en markterrasse i impregnert trevirke.	
Er det gjennomført arbeider etter opprinnelig byggeår?	Nei
Er det synlig tegn på skjevheter/konstruksjonssvikt?	Nei
Er det tegn på sopp/råteskader i treverk eller skader i betong?	Ja
Er det krav til rekkverk?	Nei
Er balkong / terrassen teknet?	Nei

Oppsummering av balkong, terrasse, platting**TG-1**

Det registreres noe grønske og/eller svertesopp på terrassebord.

Overflatebehandling på terrasse og rekkverk må påregnes.

6.7 Vinduer og dører

Beskrivelse	
Vinduer med 2-lags glass.	
Ytterdør og terrassedører med glass.	
Innvendige profilerte dører.	
Er det gjennomført arbeider etter opprinnelig byggeår?	Nei
Er det påvist punkterte eller sprukne glass?	Nei
Er det påvist værslitte karmen, fuktskader eller råteskader?	Ja

Er det ved stikkprøver registrert avvik ved åpne/lukkemekanismen?	Ja
Er det påvist avvik ved utvendig tetting som beslag, vannbord, og omramming?	Nei
Oppsummering av vinduer og dører	TG-2
<p>Karmer er værslitte.</p> <p>Enkelte innvendige dører tar i karm/terskel og har behov for justering.</p> <p>Dør til toalettrom har skader i nedre del.</p> <p>Pakning ved terskel på terrassedør mot stor terrasse utenfor kjøkken er løsnet.</p>	
Anbefalte tiltak / ytterligere undersøkelser anbefales	
<p>Overflatebehandlinger må påregnes.</p> <p>Justeringer/smøring anbefales.</p> <p>Skader på dør til toalettrom bør utbedres.</p> <p>Pakning på terrassedør må festes.</p>	

6.8 Yttervegger

Type fasade	Liggende kledning
Er det gjennomført arbeider etter opprinnelig byggeår?	Nei
Er det påvist skjevheter/riss/sprekker/setninger?	Nei
Er det påvist fuktskade/sopp/råte eller slitt overflate?	Ja
Er det liten eller ingen lufting av kledningen?	Nei
Er det manglende musetetting i nedkant av kledning/plater?	Ja
Oppsummering av yttervegger	TG-2
<p>Undersøkelsen er foretatt fra bakkenivå med tilfeldige stikktakninger med kniv for kontroll av råteskader.</p> <p>Kledningen er stedvis værslitt.</p> <p>Kledningen er avsluttet nært terrenget, noe som øker risikoen for fuktopptrekk på vinteren.</p> <p>Det registreres stedvis dårlig musetetting. Dette gjelder spesielt i hjørnekasser.</p>	
Anbefalte tiltak / ytterligere undersøkelser anbefales	
<p>Utbedring av ovennevnte forhold må påregnes.</p>	

6.9 Loft (konstruksjonsoppbygging)

Type loft	Kaldtloft
Loft med adkomst via luke med skyvestige.	
Konstruksjonen er oppbygd med w-takstoler.	
Er det tegn til fukt fra lekkasjer eller kondensering på overflater?	Nei
Er det tegn til sopp/råte eller spor etter skadedyr?	Ja
Er det tegn på utilstrekkelig ventilering av konstruksjonen?	Nei
Er det tegn på utilstrekkelig tetting rundt gjennomføringer i konstruksjonen?	Nei
Oppsummering av loft (konstruksjonsoppbygging)	TG-1
Det registreres spor etter mus.	
Nevnte forhold om mus gis TG-2 og tiltak mot mus anbefales videreført da eier allerede har iverksatt tiltak med felle på loftet.	

6.10 Renner og nedløp

Type	Metall
Er det utført arbeider på anlegget etter byggeår?	Nei
Er det synlige skader på renner/nedløp?	Nei
Oppsummering av renner og nedløp	TG-1
Det observeres ingen skader på renner og nedløp, men det var oppholdsvær på befaringen så eventuelle lekkasjer vil ikke være oppdaget.	

6.11 Takkonstruksjon

Takkonstruksjon	Saltak
Inspisert fra	Fra bakken
Er det tegn til svanker, skjevheter eller symptom på konstruksjonssvikt i takflaten?	Nei
Er det registrert symptom som tyder på at takkonstruksjonen er utilstrekkelig luftet?	Nei

Oppsummering av takkonstruksjon**TG-1**

Det var ikke reist noen stige slik at takkonstruksjonen er inspisert fra bakken.

6.12 Taktekking

Type tekteking

Takstein

Inspisert fra

Fra bakken

Er det gjennomført arbeider etter opprinnelig byggeår?

Nei

Er det skader på takstein, mosegroing, buler i papp, rust eller bulker i plater?

Ja

Er det synlige avvik på beslag/inndekning rundt pipe og andre takgjennomføringer?

Nei

Har tektekingen nådd en alder som gir økt risiko for skader eller følgeskader?

Nei

Oppsummering av taktekking**TG-2**

Det er utført en visuell kontroll utvendig fra bakkenivå.

Det registreres stedvis noe mose på taket som anbefales fjernet som et vedlikeholdstiltak.

Anbefalte tiltak / ytterligere undersøkelser anbefales

Det anbefales å fjerne mosen på taktekkingen.

6.13 Utstyr på tak

Er det krav til snøfanger?

Nei

Er det krav til stige for adkomst feier?

Ja

Er det manglende stige/adkomst for feier og eller skader på stige?

Nei

Oppsummering av utstyr på tak**TG-0**

Tak som har helling (uansett hellingsgrad), skal ha fastmontert stige forbi pipa.

Takstigen skal være festet i bærende konstruksjon (takstoler).

Takstiger av tre, eller takstiger som er festet med bøyler over mønet eller i kjetting rundt pipe er ikke godkjent.

6.14 Etasjeskille og gulv på grunn

Type	Trebjelkelag
Gulv i sokkel er støpte. Etasjeskillere er trebjelkelag.	
Er det påvist nedbøy, skjevheter eller svikt i etasjeskille/gulv?	Ja
Oppsummering av etasjeskille og gulv på grunn	
TG-1	
Det registreres små målbare skjevheter på opptil 12 mm, men tiltak anses ikke som nødvendig.	

6.15 Ildsted/Skorstein

Type pipe	Stål
Er det montert ildsted?	Ja
Type ildsted	Vedovn
Er det påvist avvik ved ildsted/feieluke/sotluke i forhold til avstand brennbart materiale?	Nei
Skorstein over tak er inspisert fra:	Fra bakken
Er det synlige skader i skorstein, beslag eller fuger?	Nei
Er det avvik i forhold til høyde på pipe over tak?	Ikke kontrollerbart
Oppsummering av ildsted/skorstein	
TG-1	
Det var ikke reist noen stige slik at pipa over tak er kun inspisert fra bakken.	
Pga manglende stige er det ikke mulig å kontrollere høyden på pipa over tak, men det kan se ut til at den er lavere enn 80 cm over tak. Dette forholdet bør kontrolleres nærmere når det er mulig. TG-1 settes på pipen, men om pipen er lavere enn 80 cm over tak tilsvarer det en TG-2 og må da utbedres.	

6.16 Kjøkken

Overflater og innredning

Er det påvist fukt /skader rundt vask/kjøleskap/oppvaskmaskin?	Ja
Er det påvist skader på kjøkkeninnredning utover normal slitasje?	Nei

Oppsummering av overflater og innredning

TG-1

Det registreres noe oppsprukket parkett ved kjøleskapet, men ved fuktsøk med kapasitiv fuktmåler registreres det ikke fukt. Forholdet antas derfor å være gammelt. Utbedring av parkett bør vurderes.

Normal bruksslitasje på kjøkken mtp alder.

Avtrekk

Type avtrekk

Mekanisk

Er det registrert avvik på avtrekk?

Nei

Oppsummering av avtrekk

TG-1

6.17 Lovlighet

Er det manglende samsvar mellom dagens bruk og godkjente byggetegninger?

Nei

Er det avdekt forhold som tyder på at boenhet ikke er delt opp i brannceller etter kravene i teknisk forskrift?

Nei

Er det manglende ferdigattest / midlertidig brukstillatelse?

Nei

Er det avvik på krav til rømning, dagslysforhold eller takhøyde?

Nei

Er det manglende brannslukkingsutstyr og røykvarsler i boligen iht forskrift?

Nei

Er det skader på brannslukkingsutstyr, røykvarsler, eller er apparat eldre enn 10 år?

Nei

6.18 Toalettrom

Er det påvist fukt/skader på toalettet?

Nei

Type ventilasjon

Mekanisk avtrekk

Rommet har mekanisk avtrekk med tilluft ved dør.

Er det skader på utstyr og innredning?

Nei

Er det innebygd sisterner?

Ja

Er det manglende drengåpning for å synliggjøre lekkasje fra innebygd sisterner?

Ja

Oppsummering av toalettrom

TG-2

Det er ikke etablert noen drengåpning for synliggjøring av lekkasje fra innebygd sisterner.

Anbefalte tiltak / ytterligere undersøkelser anbefales

Det anbefales å etablere et vannstoppsystem ifm toalettet.

6.19 Trapp

Beskrivelse

Innvendig trapp er en åpen tretrapp.

Er det manglende rekkverk?	Nei
Er høyden på rekkverk under 90cm?	Nei
Er åpninger i rekkverk over 10cm?	Nei
Er åpninger mellom opptrinn over 10 cm?	Nei
Mangler håndløper i trappeløp?	Nei
Er det påvist andre avvik utover normal slitasje?	Nei

Oppsummering av trapp

TG-1

6.20 Avløpsrør

Type avløpsrør	Plast
Synlige avløpsrør er av plast.	
Er det gjennomført arbeider på anlegget etter byggeår?	Nei
Er det manglende lufting av kloakk over tak?	Ja
Er det sen avrenning fra tappested?	Nei
Mangler det stakemuligheter på avløpsanlegget?	Nei
Har avløpsrør nådd en alder som gir økt risiko for skader eller følgeskader?	Nei

Oppsummering av avløpsrør

TG-1

Det er ikke påvist noen stakeluke i boenheten. Staking kan utføres via sluk eller andre installasjoner med avløp.

Lufting av kloakk over tak er ikke påvist. Det er foretatt en test med nedspyling i klosett samtidig med sjekk av vannstand i sluk og hvor ingen endring registreres. Lufting av kloakk vurderes med bakgrunn i dette å være ivaretatt

6.21 Vannledninger

Type anlegg	Kobber, Rør i rør system
Synlige vannledninger er av kobber og rør i rør system.	
Er det utført arbeider på anlegget etter byggeår?	Nei
Er det etablert fordelerskap?	Ja
Er det manglende vannstoppesystem i tilknytning til, eller manglende avrenning til sluk/avløp fra fordelerskap?	Nei
Har vannrør nådd en alder som gir økt risiko for skader eller følgeskader?	Nei
Er det manglende isolering av vannrør hvor det er risiko for frost eller kondens?	Nei
Er det registrert tegn til lekkasjer eller skader på vannrør?	Nei
Er det redusert vanntrykk ved prøving av to tappesteder samtidig?	Nei
Er det manglende tilgjengelighet til stoppekran?	Nei
Er det dårlig funksjon på stoppekran?	Nei
Oppsummering av vannledninger	TG-1
Fordelerskap er plassert på vaskerom.	

6.22 Elektrisk

Er det foretatt kontroll av det lokale el tilsyn i løpet av de siste 5 år	Nei
Type sikringer	Automatsikringer
Type anlegg	Skjult
Er det gjennomført arbeider etter opprinnelig byggeår?	Ja
Strømmåler skiftet til en automatisk strømmåler i 2017.	
Er det manglende samsvarserklæring på arbeider utført etter 01.01:1999?	Nei
Er det manglende kursfortegnelse?	Nei
Er det manglende samsvar mellom kursfortegnelse og antall sikringer?	Nei

Er det tegn på varmgang (termiske skader) på kabler, brytere, downlight, stikkontakter, og elektrisk utstyr?	Nei
Er det tegn til at kabelinnføringer og hull i inntak og sikringsskap ikke er tette?	Nei
Spørsmål til eier: Løses sikringene ofte ut?	Nei
Spørsmål til eier: Har det vært brann, branntilløp eller varmgang i anlegget?	Nei
Oppsummering av elektrisk	TG-1

6.23 Varmesentral

Type anlegg	Varmpumpe
Er det utført arbeider på anlegget etter byggeår?	Nei
Når var siste service på anlegget?	Det er ikke framlagt noen dokumentasjon på gjennomført service, men eier sier det ble gjennomført for ca 3 år siden.
Finnes det oljetank på eiendommen?	Nei
Oppsummering av varmesentral	TG-2
Forventet levetid på en varmpumpe er ca 12 - 15 år. Med bakgrunn i alder vil det være risiko for feil på anlegget, eller at anlegget ikke fungerer optimalt, og som krever utbedring/utskifting.	
Anbefalte tiltak / ytterligere undersøkelser anbefales	
For lengst mulig levetid er det viktig med jevnlig service og vedlikehold. Med service vil man kunne avdekke eventuelle problemer tidlig og gjøre nødvendige utbedringer før de eskalerer. Dersom service ikke gjøres ofte nok, er dette hovedårsak til havari på pumper da feil gassmengde ikke blir oppdaget før kompressor ryker.	

6.24 Varmtvannsbereder

Plassering bereder	Vaskerom
Fundament	Plassert på gulv
Årstall	2008

Størrelse	
200 liter	
Er det manglende lekkasjesikring av bereder?	Nei
Er plugg (støpsel) på berederen brunsvidd?	Ikke kontrollerbart
Er det tegn til lekkasjer fra bereder?	Nei
Er bereder over 20 år?	Nei
Oppsummering av varmtvannsbereder	TG-1
Støpselet er bak oppvaskmaskin/tørketrommel og derfor ikke mulig å kontrollere.	

6.25 Ventilasjon

Type ventilering	Balansert ventilasjon
Er det utført arbeider på anlegget etter byggeår?	Nei
Når var siste service på anlegget?	
Det er ikke forevist dokumentasjon på service på anlegget.	
Er det tegn på fukt eller mugg i filter?	Nei
Er det rom med manglende tilluft/avtrekk?	Nei
Er det tegn på utilstrekkelig luftutveksling?	Nei
Oppsummering av ventilasjon	TG-2
Filter ble skiftet i oktober/november 2023 - opplyst av eier.	
Eier sier service er gjennomført for 3-5 år siden, men har ikke dokumentasjon på dette.	
Tilstandsgrad er satt mtp at det er lenge siden forrige service. Anlegget fungerer forøvrig som tiltenkt.	
Anbefalte tiltak / ytterligere undersøkelser anbefales	
Det bør gjennomføres en service på anlegget.	

6.26 Våtrom: Vaskerom/bod

Overflate

Beskrivelse av overflate	
Belegg på gulv og malte plater på vegger.	
Det opplyses om at rommet normalt ikke utsettes for fritt vann da det ikke er etablert dusj i rommet.	
Er det gjennomført arbeider etter opprinnelig byggeår?	Nei
Er det påvist avvik i krav om høydeforskjell på tettesjikt/fall til sluk?	Nei
Er det fare for at lekkasjevann fra installasjoner i rommet ikke når sluket?	Nei
Er vindu eller dør plassert i våtsone (utsatt for vannsprut)?	Nei
Er det gjennomføringer i vegg/tak mot kald sone?	Nei
Er det registrert riss, sprekker i fuger, bom (hulrom) under flis?	Nei
Er det påvist tegn på sopp/råteskader/fuktskader på overflater eller skadedyr?	Nei
Er det registrert knirk i gulvet?	Nei
Oppsummering av overflater	TG-1

Membran, tettesjikt og sluk

Er det manglende mulighet for renhold og inspeksjonsmulighet av sluk?	Nei
Type sluk	Plast
Er det påvist avvik ved utførelsen av membran/tettesjikt/klemring rundt sluk?	Nei
Er det påvist tegn på utettheter f.eks. rundt rørføringer eller andre overganger?	Nei
Er det påvist feil utførelse, feil materialvalg, eller skader i tettesjikt med fare for fuktskade?	Nei
Har membran/tettesjikt nådd en alder som gir økt risiko for skader eller følgeskader?	Nei
Oppsummering av membran, tettesjikt og sluk	TG-1

Sanitærutstyr

Beskrivelse	
Det er etablert en skyllekum og opplegg til vaskemaskin.	
Er det skader på utstyr og innredning?	Nei
Er det innebygd sisterner til klosett?	Nei

Ventilasjon

Type ventilering	Mekanisk balansert ventilasjon
Er ventilasjonen funksjonstestet?	Ja

Oppsummering av ventilasjon

TG-0

Avtrekk er testet med papir og det registreres sug i kanalen.

Fuktmåling

Er det foretatt hulltaking fra tilstøtende rom?	Ja
Er det registrert fukt eller andre skader ved hulltaking?	Nei

Oppsummering av fukt

TG-0

Det er foretatt hulltaking med 73 mm hullbor fra tilstøtende soverom. Det opplyses at det ikke er mot våtsonen da den ikke er tilgjengelig.

Dokumentasjon

Fremlagt dokumentasjon	Nei
Det er ikke fremlagt noen dokumentasjon.	

6.27 Våtrom

Overflate

Beskrivelse av overflate	
Flislagt gulv og vegg.	
Er det gjennomført arbeider etter opprinnelig byggeår?	Nei
Er det påvist avvik i krav om høydeforskjell på tettesjikt/fall til sluk?	Nei
Er det fare for at lekkasjevann fra installasjoner i rommet ikke når sluket?	Nei
Er vindu eller dør plassert i våtzone (utsatt for vannsprut)?	Nei
Er det gjennomføringer i vegg/tak mot kald sone?	Nei
Er det registrert riss, sprekker i fuger, bom (hulrom) under flis?	Ja
Er det påvist tegn på sopp/råteskader/fuktskader på overflater eller skadedyr?	Nei
Er det registrert knirk i gulvet?	Ikke aktuelt (gjelder ikke flislagt gulv)

Oppsummering av overflater	TG-2
<p>Fallforhold til sluk, og høydeforskjell mellom topp sluk og topp membran ved dør, er tilfredsstillende. Fet opplyses om at det er 2 sluk i rommet. Et ved badekar og et i dusjnisen.</p> <p>Det registreres "bom" (mangelfull heft mot underlag) i 2 gulvflis ved sluk i dusjnisen.</p> <p>Det registreres at fugemasse i overgang gulv/vegg i dusjnisen stedvis har løsnet.</p>	
Anbefalte tiltak overflater	
<p>Fugemasse i overgang gulv/ vegg bør utbedres.</p> <p>Overvåking av fliser med bom i dusjnisen bør gjøres over tid for å se om forholdet utvikler seg (flisefuger og/eller flis løsner), selv om forholdet pr i dag ikke påvirker badets funksjon.</p>	

Membran, tettesjikt og sluk

Er det manglende mulighet for renhold og inspeksjonsmulighet av sluk?	Nei
Type sluk	Plast
Er det påvist avvik ved utførelsen av membran/tettesjikt/klemring rundt sluk?	Ikke kontrollerbart
Er det påvist tegn på utettheter f.eks. rundt rørføringer eller andre overganger?	Nei
Er det påvist feil utførelse, feil materialvalg, eller skader i tettesjikt med fare for fuktskade?	Nei
Har membran/tettesjikt nådd en alder som gir økt risiko for skader eller følgeskader?	Nei
Oppsummering av membran, tettesjikt og sluk	TG-1
<p>Det er ikke mulig å se membran i slukene pga flislim og klemring som går langt ned i sluk, og dermed dekker over evt. membran.</p>	

Sanitærutstyr

Beskrivelse	
<p>Det er etablert servantskap, klosett med innebygd sistene, badekar og en dusjnise.</p>	
Er det skader på utstyr og innredning?	Ja
Er det innebygd sistene til klosett?	Ja
Er det manglende drenering av lekkasjevann fra innebygd sistene?	Ja
Oppsummering av sanitærutstyr	TG-2
<p>Det er ikke etablert noen drengsåpning for synliggjøring av eventuell lekkasje fra innebygget sistene, og det er ikke framlagt noen dokumentasjon på annen godkjent løsning.</p> <p>Det registreres små fuktskader i nedre del av innredning.</p>	

Anbefalte tiltak sanitærutstyr

Det bør vurderes å etablere en Watherguard i tilknytning til innebygget sisterner uten drengåpning.

Dokumentasjon av annen godkjent løsning for innebygget sisterner bør fremskaffes.

Fuktskader bør utbedres.

Ventilasjon

Type ventilering Mekanisk balansert ventilasjon

Er ventilasjonen funksjonstestet? Ja

Oppsummering av ventilasjon

TG-0

Avtrekk er testet med papir og det registreres sug i kanalen.

Fuktmåling

Er det foretatt hulltaking fra tilstøtende rom? Ja

Er det registrert fukt eller andre skader ved hulltaking? Nei

Oppsummering av fukt

TG-0

Det er foretatt hulltaking med 73 mm hullbor fra tilstøtende gang.

Undersøkelsen viser ingen tegn til skader eller fukt i konstruksjonen.

Dokumentasjon

Fremlagt dokumentasjon Nei

Det er ikke fremlagt noen dokumentasjon.

6.28 Kryp Kjeller

Tilgjengelighet Ikke relevant

6.29 Vannbåren varme

Tilgjengelighet Ikke relevant

ENERGIATTEST

Adresse	Blåbærvegen 3
Postnummer	7712
Sted	STEINKJER
Kommunenavn	Steinkjer
Gårdsnummer	96
Bruksnummer	569
Seksjonsnummer	—
Andelsnummer	—
Festenummer	—
Bygningsnummer	300033461
Bruksenhetsnummer	H0101
Merkenummer	81505646-8398-4009-99bc-e56c0721fd90
Dato	11.06.2024

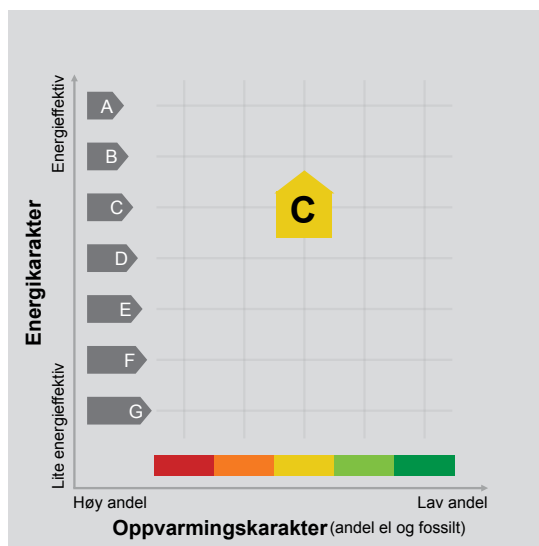

Energimerket angir boligens energistandard. Energimerket består av en energikarakter og en oppvarmingskarakter, se i figuren. Energimerket symboliseres med et hus, hvor fargen viser oppvarmingskarakter, og bokstaven viser energikarakter.

Energikarakteren angir hvor energieffektiv boligen er, inkludert oppvarmingsanlegget. Energikarakteren er beregnet ut fra den typiske energibruken for boligtypen. Beregningene er gjort ut fra normal bruk ved et gjennomsnittlig klima. Det er boligens energimessige standard og ikke bruken som bestemmer energikarakteren. A betyr at boligen er energieffektiv, mens G betyr at

boligen er lite energieffektiv. En bolig bygget etter byggeforskriftene vedtatt i 2010 vil normalt få C.

Oppvarmingskarakteren forteller hvor stor andel av oppvarmingsbehovet (romoppvarming og varmtvann) som dekkes av elektrisitet, olje eller gass. Grønn farge betyr lav andel el, olje og gass, mens rød farge betyr høy andel el, olje og gass. Oppvarmingskarakteren skal stimulere til økt bruk av varmepumper, solenergi, biobrensel og fjernvarme.

Om bakgrunnen for beregningene, se www.energimerking.no.

Målt energibruk

Brukeren har valgt å ikke oppgi målt energibruk.

Hvordan boligen benyttes har betydning for energibehovet

Energibehovet påvirkes av hvordan man benytter boligen, og kan forklare avvik mellom beregnet og målt energibruk. Gode energivaner bidrar til at energibehovet reduseres. Energibehovet kan også bli lavere enn normalt dersom:

- deler av boligen ikke er i bruk,
- færre personer enn det som regnes som normalt bruker boligen, eller
- den ikke brukes hele året.

Gode energivaner

Ved å følge enkle tips kan du redusere ditt energibehov, men dette vil ikke påvirke boligens energimerke.

Energimerkingen kan kun endres gjennom fysiske endringer på boligen.

Tips 1: Følg med på energibruken i boligen

Tips 2: Luft kort og effektivt

Tips 3: Redusér innnetemperaturen

Tips 4: Bruk varmtvann fornuftig

Mulige forbedringer for boligens energistandard

Ut fra opplysningene som er oppgitt om boligen, anbefales følgende energieffektiviserende tiltak. Dette er tiltak som kan gi bygningen et bedre energimerke.

Noen av tiltakene kan i tillegg være svært lønnsomme. Tiltakene bør spesielt vurderes ved modernisering av bygningen eller utskifting av teknisk utstyr.

Tiltaksliste (For full beskrivelse av tiltakene, se Tiltaksliste - vedlegg 1)

- **Bruk varmtvann fornuftig**

- **Slå av lyset og bruk sparepærer**

- **Termostat- og nedbørsstyring av snøsmelteanlegg**

- **Tiltak utendørs**

Det tas forbehold om at tiltakene er foreslått ut fra de opplysninger som er gitt om boligen. Fagfolk bør derfor kontaktes for å vurdere tiltakene nærmere. Eventuell gjennomføring av tiltak må skje i samsvar

med gjeldende lovverk, og det må tas hensyn til krav til godt inn klima og forebygging av fuktskader og andre byggskader.

Boligdata som er grunnlag for energimerket

Energimerket og andre data i denne attesten er beregnet ut fra opplysninger som er gitt av boligeier da attesten ble registrert. Nedenfor er en oversikt over oppgitte opplysninger, som boligeier er ansvarlig for.

Der opplysninger ikke er oppgitt, brukes typiske standardverdier for den aktuelle bygningstypen. For mer informasjon om beregninger, se www.energimerking.no/beregninger.

Bygningskategori:	Småhus
Bygningstype:	Enebolig
Byggeår	2008
Bygningsmateriale:	Tre
BRA:	133
Ant. etg. med oppv. BRA:	2
Detaljert vegger:	Nei
Detaljert vindu:	Nei

Teknisk installasjon

Oppvarming:	Elektrisk Varmepumpe Ved
Ventilasjon	Balansert ventilasjon

Om grunnlaget for energiattesten

Oppgitte opplysninger om boligen kan finnes ved å gå inn på www.energimerking.no, og logge inn via ID-porten/Altinn. På siden "Eiendommer" kan du søke opp bygninger og hente fram energiattester som er laget tidligere. For å se detaljer for en bolig hvor det er brukt detaljert registrering må du velge "Gjenbruk"

av aktuell attest under Offisielle energiattester i skjermbildet "Valgt eiendom". Boligeier er ansvarlig for at det blir brukt riktige opplysninger. Eventuelle gale opplysninger må derfor tas opp med selger eller utleier da dette kan ha betydning for prisfastsettelsen. Det kan når som helst lage en ny energiattest.

Om energimerkeordningen

Enova er ansvarlig for energimerkeordningen. Energimerket beregnes på grunnlag av oppgitte opplysninger om boligen. For informasjon som ikke er oppgitt, brukes typiske standardverdier for den aktuelle bygningstypen fra tidsperioden den ble bygd i. Beregningsmetodene for energikarakteren baserer seg på NS 3031 (www.energimerking.no/NS3031).

Spørsmål om energiattesten, energimerkeordningen eller gjennomføring av energieffektivisering og tilskuddsordninger kan rettes til Enova Svarer på tlf. 800 49 003 eller svarer@enova.no.

Plikten til energimerking er beskrevet i energimerkeforskriften (bygninger).

Nærmere opplysninger om energimerkeordningen kan du finne på www.energimerking.no.

For ytterligere råd og veiledning om effektiv energibruk, vennligst se www.enova.no/hjemme eller ring Enova svarer på tlf. **800 49 003**.

Tiltaksliste: Vedlegg til energiattesten

Attesten gjelder for følgende eiendom (Vedlegg 1)

Adresse: Blåbærvegen 3
Postnummer: 7712
Sted: STEINKJER
Kommune: Steinkjer
Bolignummer: H0101
Dato: 11.06.2024 11:07:39
Energimerkenummer: 81505646-8398-4009-99bc-e56c0721fd90

Kommunennummer: 5006
Gårdsnummer: 96
Bruksnummer: 569
Seksjonsnummer: 0
Festenummer: 0
Bygningsnummer: 300033461

Brukertiltak

Tiltak 1: Bruk varmtvann fornuftig

Bytt til sparedusj hvis du ikke har. For å finne ut om du bør bytte til sparedusj eller allerede har sparedusj kan du ta tiden på fylling av ei vaskebøtte; nye sparedusjer har et forbruk på kun 9 liter per minutt. Ta dusj i stedet for karbad. Skift pakning på dryppende kraner. Dersom varmtvannsberederen har nok kapasitet kan temperaturen i berederen reduseres til 70gr.

Tiltak 2: Slå av lyset og bruk sparepærer

Slå av lys i rom som ikke er i bruk. Utnytt dagslyset. Bruk sparepærer, spesielt til utelys og rom som er kalde eller bare delvis oppvarmet.

Tiltak 3: Tiltak utendørs

Monter urbryter (koblingsur) på motorvarmeren slik at den ikke står på mer enn nødvendig. Skift til sparepærer. Sparepærer på 5, 7, 11, 15, og 20 W tilsvarer glødelamper på henholdsvis 25, 40, 60, 75 og 100 W, og de varer dessuten lenger, 8.000-15.000 timer mot 1.000-2.500 timer for glødelamper. Det kan monteres fotocelle på utebelysningen slik at det automatisk går av/på etter dagslyset/mørket. Eller det kan monteres bevegelsessensor slik at lyset kun går på ved bevegelse og slås av automatisk etter forhåndsinnstilt tid. For snøsmelteanlegg som kun er manuelt styrt av/på eller ift. lufttemperatur kan det installeres automatikk slik at snøsmelteanlegget både er temperatur- og nedbørsstyrt dvs. når det registreres nedbør og kulde samtidig.

Tiltak 4: Vask med fulle maskiner

Fyll opp vaske- og oppvaskmaskinen før bruk. De fleste maskiner bruker like mye energi enten de er fulle eller ikke.

Tiltak 5: Spar strøm på kjøkkenet

Ikke la vannet renne når du vasker opp eller skyller. Bruk kjeler med plan bunn som passer til platen, bruk lokk, kok ikke opp mer vann enn nødvendig og slå ned varmen når det har begynt å koke. Slå av kjøkkenventilatoren når det ikke lenger er behov. Bruk av microbølgeovn til mindre mengder mat er langt mer energisparende enn komfyren. Tin frossenmat i kjøleskapet. Kjøøl - og frys skal avrimes ved behov for å hindre unødvendig energibruk og for høy temperatur inne i skapet / boksen (nye kjølekap har ofte automatisk avriming). Fjern støv på kjøleribber og kompressor på baksiden. Slå av kaffetraker når kaffen er ferdig traktet og bruk termos. Oppvaskmaskinen har innebygde varmeelementer for oppvarming av vann og skal kobles til kaldvannet, kobles den til varmtvannet øker energibruken med 20 - 40 % samtidig som enkelte vaske - og skylleprosesser foregår i feil temperatur.

Tiltak 6: Fyr riktig med ved

Bruk tørr ved, god trekk, og legg ikke i for mye av gangen. Fyring i åpen peis er mest for kosens skyld. Hold spjeldet lukket når ovnen/peisen ikke er i bruk.

Tiltak 7: Velg hvitevarer med lavt forbruk

Når du skal kjøpe nye hvitevarer så velg et produkt med lavt strømförbruk. Produktene deles inn i energiklasser fra A til G, hvor A er det minst energikrevende. Mange produsenter tilbyr nå varer som går ekstra langt i å være energieffektive. A+ og det enda bedre A++ er merkinger som har kommet for å skille de gode fra de ekstra gode produktene.

Tiltak 8: Redusér innetemperaturen

Ha en moderat innetemperatur, for hver grad temperatursenkning reduseres oppvarmingsbehovet med 5 %. Mennesker er også varmekilder; jo flere gjester – desto større grunn til å dempe varmen. Ha lavere temperatur i rom som brukes sjelden eller bare deler av døgnet. Montér tetningslister rundt trekkfulle vinduer og dører (kan sjekkes ved bruk av myggspiral/røyk eller stearinlys). Sett ikke møbler foran varmeovner, det hindrer varmen i å sirkulere. Trekk for gardiner og persiener om kvelden, det reduserer varmetap gjennom vinduene.

Tiltak 9: Følg med på energibruken i boligen

Gjør det til en vane å følge med energiforbruket. Les av måleren månedlig eller oftere for å være bevisst energibruken. Ca halvparten av boligens energibruk går til oppvarming.

Tiltak 10: Slå el.apparater helt av

Elektriske apparater som har stand-by modus trekker strøm selv når de ikke er i bruk, og må derfor slås helt av.

Tiltak 11: Luft kort og effektivt

Ikke la vinduer stå på gløtt over lengre tid. Luft heller kort og effektivt, da får du raskt skifta lufta i rommet og du unngår nedkjøling av gulv, tak og vegger.

Tiltak utendørs

Tiltak 12: Termostat- og nedbørsstyring av snøsmelteanlegg

Snøsmelteanlegget er kun manuelt styrt, eller styres kun etter lufttemperatur. Det installeres automatikk slik at snøsmelteanlegget både er temperatur- og nedbørsstyrt. Det kan være i form av en temperatur- og snøføler i bakken, med temperatur- og fuktføler i luften. Snøsmelteanlegget aktiveres kun ved behov dvs. når det registreres nedbør og kulde samtidig.

Tiltak 13: Skifte til sparepærer på utebelysning

Sparepærer på 5, 7, 11, 15, og 20 W tilsvarer glødelamper på henholdsvis 25, 40, 60, 75 og 100 W. Sparepærer gir like mye lys som vanlige glødelamper, men bruker bare rundt 20% av energien. De varer dessuten lenger, 8.000-15.000 timer mot 1.000 - 2.500 timer for glødelamper.

Tiltak 14: Montere automatikk på utebelysning

Det kan monteres fotocelle på utebelysningen slik at det automatisk går av/på etter dagslyset/mørket. Eller det kan monteres bevegelsessensor slik at lyset kun går på ved bevegelse og slås av automatisk etter forhåndsinnstilt tid.

Tiltak 15: Montere urbryter på motorvarmer

Det monteres urbryter (koblingsur) på motorvarmeren slik at den ikke står på mer enn nødvendig.

Tiltak på luftbehandlingsanlegg

Tiltak 16: Utføre service på ventilasjonsanlegg

Balanserte ventilasjonsanlegg bør kontrolleres jevnlig for å sikre at de fungerer som de skal. Filtere bør skiftes jevnlig.

Tiltak 17: Montere urstyring på avtrekksvifter / ventilasjonsanlegg

Det bør undersøkes hvorvidt ventilasjonsanlegget har mulighet for trinnvis regulering av luftmengden (1,2,3 eller max/normal/min) og evt. urstyring tilknyttet denne funksjonen. Det bør evt. ettermonteres et ukesur som styrer luftmengdene avhengig av brukstiden. For boliger bør ikke ventilasjonen stoppes når boligen ikke er i bruk, men det bør være en minsteventilasjon på ca 0,2 l/s pr. m².

Tiltak på elektriske anlegg

Tiltak 18: Temperatur- og tidsstyring av panelovner

Evt. eldre elektriske varmeovner uten termostat skiftes ut med nye termostatregulerte ovner med tidsstyring, eller det ettermonteres termostat / spareplugg på eksisterende ovn. Dersom mange ovner skiftes ut bør det vurderes et system hvor temperatur og tidsinnstillinger i ulike rom i boligen styres fra en sentral enhet.

Tiltak 19: Temperatur- og tidsstyring av elektrisk gulvvarme / takvarme

For evt. eldre gulvvarme/takvarme uten termostat monteres ny styringsenhet med kombinert termostat og tidsstyring. Dersom mange slike styringsenheter og/eller panelovner skiftes ut bør det vurderes et system hvor temperatur og tidsinnstillinger i ulike rom i boligen styres fra en sentral enhet.

Bygningsmessige tiltak

Tiltak 20: Montering tetningslister

Luftlekkasjer mellom karm og ramme på vinduer og mellom karm og dørbblad kan reduseres ved montering av tetningslister. Lister i silikon- eller EPDM-gummi gir beste resultat.

EGENERKLÆRINGSSKJEMA

Til orientering vil dette skjema være en del av salgsoppgaven

Meglerfirma	
Aktiv EM Steinkjer	
Oppdragsnr.	
1708240166	
Selger 1 navn	
Mojgan Ghahri	
Gateadresse	
Blåbærvegen 3	
Poststed	Postnr
STEINKJER	7712
Er det dødsbo? <input checked="" type="checkbox"/> Nei <input type="checkbox"/> Ja	
Avdødes navn	
Er det salg ved fullmakt? <input type="checkbox"/> Nei <input checked="" type="checkbox"/> Ja	
Hjemmelshavers navn	Mojgan Ghahri
Har du kjennskap til eiendommen? <input type="checkbox"/> Nei <input checked="" type="checkbox"/> Ja	
Når kjøpte du boligen? År	2008
Hvor lenge har du eid boligen?	
Antall år	15
Antall måneder	11
Har du bodd i boligen siste 12 måneder? <input type="checkbox"/> Nei <input checked="" type="checkbox"/> Ja	
I hvilket forsikringselskap har du tegnet villa/husforsikring?	
Forsikringselskap	Gjensidig
Polise/avtalnr.	

Document reference: 1708240166

Spørsmål for alle typer eiendommer

- 1 Kjenner du til om det er/har vært feil tilknyttet våtrommene, f.eks. sprekker, lekkasje, råte, lukt eller soppskader?
 Nei Ja

Initialer selger: MG

1

- 2 Kjenner du til om det er utført arbeid på bad/våtrom?
Svar
- 3 Kjenner du til om det er/har vært tilbakeslag av avløpsvann i sluk eller lignende?
 Nei Ja
- 4 Kjenner du til feil eller om har vært utført arbeid/kontroll på vann/avløp?
Svar
- 5 Kjenner du til om det er/har vært problemer med drenering, fuktinnslag, øvrig fukt eller fuktmerker i underetasje/kjeller?
 Nei Ja
- 6 Kjenner du til om det er/har vært utettheter i terrasse/garasje/tak/fasade?
 Nei Ja
Beskrivelse
- 7 Kjenner du til om det er/har vært problemer med ildsted/skorstein/pipe f.eks. dårlig trekk, sprekker, pålegg, fyringsforbud eller lignende?
 Nei Ja
Beskrivelse
- 8 Kjenner du til om det er/har vært f.eks. sprekker i mur, skjeve gulv eller lignende?
 Nei Ja
- 9 Kjenner du til om det er/har vært sopp/råteskader/insekter/skadedyr på eiendommen som rotter, mus, maur eller lignende?
 Nei Ja
Beskrivelse
- 10 Kjenner du til om det er/har vært skjeggkre i boligen?
 Nei Ja
- 11 Kjenner du til om det er/har vært utført arbeid på el-anlegget eller andre installasjoner (f.eks. oljetank, sentralfyr, ventilasjon)?
Svar
- 12 Kjenner du til om det er utført kontroll av el-anlegget og/eller andre installasjoner (f.eks. oljetank, sentralfyr, ventilasjon)?
 Nei Ja
- 13 Har du ladeanlegg/ladeboks for elbil i dag?
 Nei Ja
Beskrivelse
- 14 Kjenner du til om ufaglærte har utført arbeid som normalt bør utføres av faglærte, utover det som er nevnt tidligere (f.eks. drenering, murerarbeid, tømrerarbeid etc)?
 Nei Ja
- 15 Er det nedgravd oljetank på eiendommen?
 Nei Ja
- 16 Kjenner du til om det har vært utført arbeid på terrasse/garasje/tak/fasade?
Svar
- 17 Selges eiendommen med utleiedel, leilighet, hybel eller tilsvarende?
 Nei Ja
- 18 Kjenner du til om det er innredet/bruksendret/bygget ut i kjeller eller loft eller andre deler av boligen?
 Nei Ja
- 19 Kjenner du til forslag eller vedtatte reguleringsplaner, andre planer, nabovarsel eller offentlige vedtak som kan medføre endringer i bruken av eiendommen eller av dens omgivelser?
 Nei Ja

- 20 Kjenner du til om det foreligger påbud/heftelser/krav/manglende tillatelser vedrørende eiendommen?
 Nei Ja
- 21 Er det foretatt radonmåling?
 Nei Ja
- 22 Kjenner du til manglende brukstillatelse eller ferdigattest?
 Nei Ja
- 23 Kjenner du til om det foreligger skaderapporter/ tilstandsvurderinger eller utførte målinger?
 Nei Ja
- 24 Er det andre forhold av betydning ved eiendommen som kan være relevant for kjøper å vite om (f.eks. rasfare, tinglyste forhold eller private avtaler)?
 Nei Ja

Tilleggs kommentar

Jeg bekrefter at opplysningene er gitt etter beste skjønn. Jeg er kjent med at dersom jeg har gitt ufullstendige, uriktige eller misvisende opplysninger om eiendommen, vil forsikringsselskapet kunne søke hel eller delvis regress for sine utbetalinger eller redusere sitt ansvar helt eller delvis, jfr. vilkår for boligselgerforsikring punkt 7.1 og forsikringsavtaleloven kapittel 4.

Jeg er orientert om mitt mulige ansvar som selger etter avhendingsloven, eventuelt etter kjøpsloven (aksjeboliger), og om forsikringsgiver sitt boligselgerforsikringstilbud.

Jeg er klar over at avtale om forsikring er bindende. Jeg er også klar over at premietilbudet først kan påberopes når boligen er solgt (budaksept). Premietilbudet som er gitt av megler er bindende for forsikringsgiver i 6 – seks – måneder fra oppdragsinngåelse med megler.

Etter dette vil premien og forsikringsvilkårene kunne justeres. Når premietilbudet ikke lenger er bindende for forsikringsselskapet må egenerklæringsskjemaet signeres på nytt og eventuelle endringer påføres. Det vil da være forsikringspremien og forsikringsvilkårene på ny signeringsdato som legges til grunn.

Det kan ikke tegnes boligselgerforsikring ved følgende salg:

- mellom ektefeller eller slektninger i rett oppstigende eller nedstigenede linje, søsken, eller
- mellom personer som bor eller har bodd på boligeiendommen og/eller
- når salget skjer som ledd i sikredes næringsvirksomhet/er en næringsseiendom
- etter at boligeiendommen er lagt ut for salg.
- ved salg av helårs- og fritidsbolig er det krav til at det foreligger tilstandsrapport i henhold til Forskrift til avhendingslova (tryggere bolighandel).

Forsikringsselskapet kan ved skriftlig samtykke akseptere tegning av forsikring også i ovennevnte tilfeller.

Dersom forsikringsselskapet ikke har gitt skriftlig samtykke, kan erstatningen bortfalle.

Ved oppgjørsoppdrag trer forsikringen i kraft når kontrakten er signert av begge parter, begrenset til siste 12 måneder før overtakelse.

Forøvrig oppfordrer selger potensielle kjøpere til å undersøke eiendommen grundig, jf avhendingsloven § 3-10 og kjøpsloven § 20 (aksjeboliger).

Gyldig forsikring forutsetter at det for helårs- og fritidsbolig foreligger tilstandsrapport som er i henhold til Forskrift til avhendingslova (tryggere bolighandel).

- Jeg ønsker boligselgerforsikring, og bekrefter å ha mottatt og lest forsikringsvilkårene og informasjonsbrosjyre til selger i forbindelse med kjøp av boligselgerforsikring. Forsikringen trer i kraft på det tidspunkt det foreligger en budaksept mellom partene, begrenset til tolv måneder før overtakelse. Ved oppgjørsoppdrag trer forsikringen i kraft når kontrakten er signert av begge parter, begrenset til siste 12 måneder før overtakelse. Jeg bekrefter med dette at eiendommen ikke er en næringsseiendom, at den ikke selges som ledd i næringsvirksomhet eller mellom ektefeller eller slektninger i rett oppstigende eller nedstigende linje, søsken, eller mellom personer som bor eller har bodd på boligeiendommen. Gyldig forsikring forutsetter at det for helårs- og fritidsbolig foreligger tilstandsrapport som er i henhold til Forskrift til avhendingslova (tryggere bolighandel). Forsikringen er ugyldig dersom den tegnes i strid med forsikringsvilkårene. Jeg er innforstått med at eiendomsmegleren ikke har fullmakt til å gjøre unntak fra ovennevnte begrensninger. Jeg er oppmerksom på at 8% av total forsikringskostnader honorar til Söderberg & Partners.
- Jeg ønsker ikke boligselgerforsikring, men megler har tilbudt meg å kjøpe slik forsikring.
- Jeg kan ikke kjøpe boligselgerforsikring ihht vilkår.

NAME OF SIGNER	IDENTIFIER	TIME	ELECTRONIC ID
Mojgan Ghahri	4119fe108c31eeddc163a577 d32937cb3ec5e531	13.06.2024 08:11:08 UTC	Signer authenticated by Nets One time code

Document reference: 1708240166

- This is a PDF document digitally signed by Nets' E-Signing service.
- The document's integrity is protected by signing and sealing the contents with a certificate issued to Nets by a third party. Validating the signature confirms that the contents have not been modified since the time of signing.
- For more information about document formats, see <https://www.nets.eu/developer>



KOMMUNALE EIENDOMSGEBYR FOR EIENDOM:

Gnr: 96

Bnr: 569

Adresse: Blåbærvegen 3

VANNAVGIKT - FAST	Kr.	1 384,00		
Forbruksgebyr måler	Kr.	798,80	Basert på siste års forbruk	40 m3
Forbruksgebyr stipulert	Kr.	0,00	Basert på reg. bruksareal	0 m2
AVLØPSAVGIKT - FAST	Kr.	1 435,00		
Forbruksgebyr måler	Kr.	1 076,00	Basert på siste års forbruk	40 m3
Forbruksgebyr stipulert	Kr.	0,00	Basert på reg. bruksareal	0 m2
SEPTIKTØMMING:	Kr.	0,00		
RENOVASJONSAVGIFT:	Kr.	3 370,00		
	Kr.			
	SUM eks. mva. Kr.	8 063,80		
	25% mva. Kr.	2 015,95		
	SUM inkl. mva.	10 079,75		
EIENDOMSSKATT:	Kr.	9 009,00	Det beregnes ikke mva. av eiendomsskatt	
FESTEAVGIKT:	Kr.	0,00	Det beregnes ikke mva. av festeavgift	
	Sum pr. år Kr.	19 088,75		

Vannmålerstand pr 01.01.2024: 1727 m3
 Totalt utfakt. forskudd 2024: 17 m3



Steinkjer kommune



TILKNYTNING KOMMUNALT VANN OG AVLØP FOR EIENDOMMEN

GnrBnr: 96/569/0/0

Adresse: Blåbærvegen 3

Tilknyttet kommunalt:	JA	NEI
Vann	X	
Avløp	X	

Hvis Steinkjer Kommune ikke har registrert at eiendommen er tilknyttet kommunalt vann og/eller avløp, må dette innrapporteres omgående.

Ulovlig tilknytning av kommunalt vann/avløp er straffbart.

For nærmere opplysninger om tilknytningen, ta kontakt med Vann og Avløpsetaten, 74 16 90 00 eller via postmottak@steinkjer.kommune.no

MEGLEROPPLYSNINGER

Gårdsnr:	96	Bruksnr:	569	Festenr:	0	Seksjonsnr:	0
Adresse:	Blåbærvegen 3, 7712 STEINKJER						
Dato:	10.06.2024	Målnummer:					

4210 FEIL OG MANGLER PÅ ELEKTRISKE ANLEGG

	Ja	Nei
Foreligger det pålegg vedrørende elektriske anlegg	<input type="checkbox"/>	<input checked="" type="checkbox"/>
I tilfelle ja, hvilke?		
Dato for siste kontroll av anlegget:		
Merknader: Anlegget er ikke kontrollert.		

Block Watne AS
Sjøfartsgata 12

7725 STEINKJER

Vår ref:
2008/9437-31306/2008/GEGI

Arkiv
96/569

Deres ref:

Dato:
29.12.2008

Block Watne AS - Blåbærvegen 3 - hus nr.4 - ferdigattest

Det vises til mottatt ferdigmelding for bolig i Blåbærvegen 3, hus nr.4 - gnr.96/ bnr.569. Ferdigmeldingen er datert 01.07.08. Kommunen vil sterkt beklage at saken har blitt liggende ubehandlet.

Fra ansvarlig søker er det bekreftet at kontroll er utført i hht søknad om ansvarsrett og kontrollplaner. Sluttkontrollen har ikke avdekket feil eller mangler som hindrer ferdigattest.

Med hjemmel i plan- og bygningslovens § 99 nr.1 utstedes med dette ferdigattest for tiltaket.

Med hilsen

Geir Gilde
tjenesteenhetsleder

Kopi til:
Skatt Midt-Norge Steinkjer Postboks 2060 6402 MOLDE
Avd. komm.tekn. tjenester her

EY

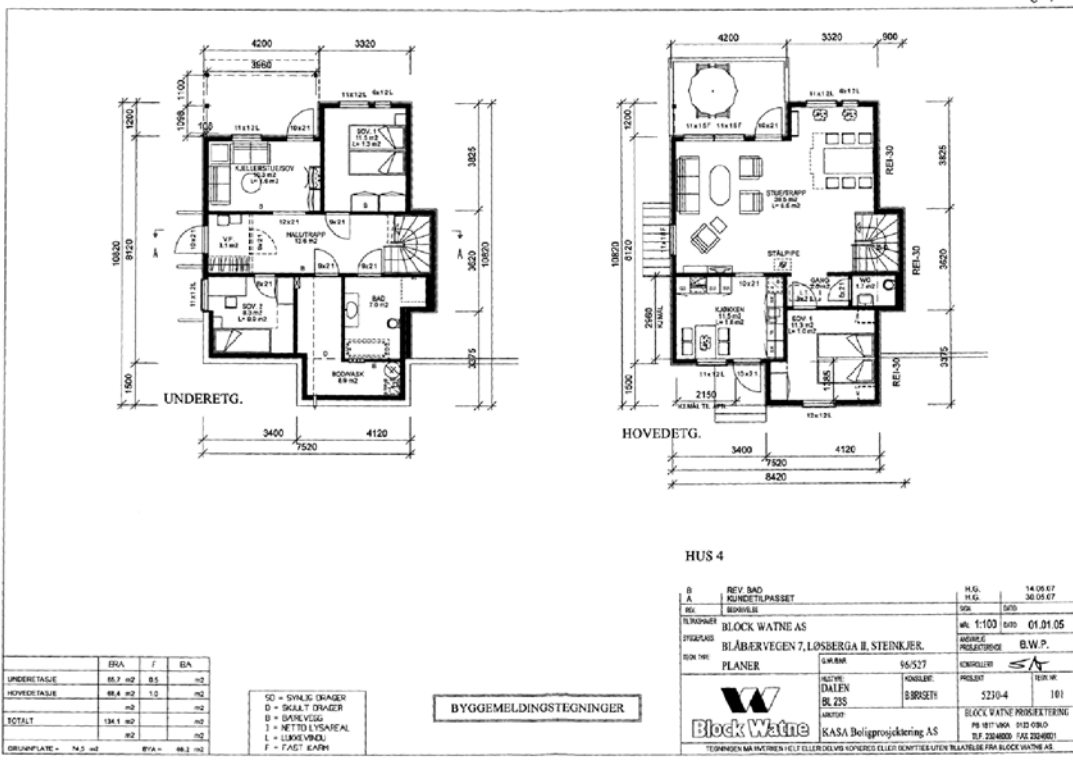

	ERA	T	BA
SPERRE TÅGJE	85.7	82	81
HOVEDTÅGJE	88.4	82	1.0
	82		82
TOTALT	134.1	82	82
	82		82
GRUNNPLATE	74.5	82	82

SD = SYNLIG DRAGER
 D = SKILT DRAGER
 B = BÅRVEGG
 L = LUKKEVINDU
 F = FAST KARN

BYGGEMELDINGSTEGNINGER

HUS 4

B	REV. BAD	H.S.	14.08.07
A	RUNDTEL/PASSASJ	H.S.	30.09.07
REV.	REVISJONER	NO.	DATE
ELKONTOUR	BLOCK WATNE AS	sk. 1:100	01.01.05
SPESIFIKASJ	BLÅBERVEGEN 7, LØSSERGA II, STEINKJØR.	ANSVARLIG PROSJEKTLEDER	B.W.P.
ROK. NR.	PLANER	UR. NR.	16-527
		KONSTRUKTØR	PRELJØST
		DALEN	BRØSET
		BL. 225	2210-4
		ANSJØT	101
		KASA Boligprosjektering AS	
		BLOCK WATNE PROSJEKTERING PB 817 SAKA 1125 0800 TEL. 2248800 FAX 2248801	
		TEKNIKKEN MÅ VÆRE ENHETLIG ELLER DELVIS KOPJERES ELLER GJENUTLEIET BLAETTELSE FRA BLOCK WATNE AS.	

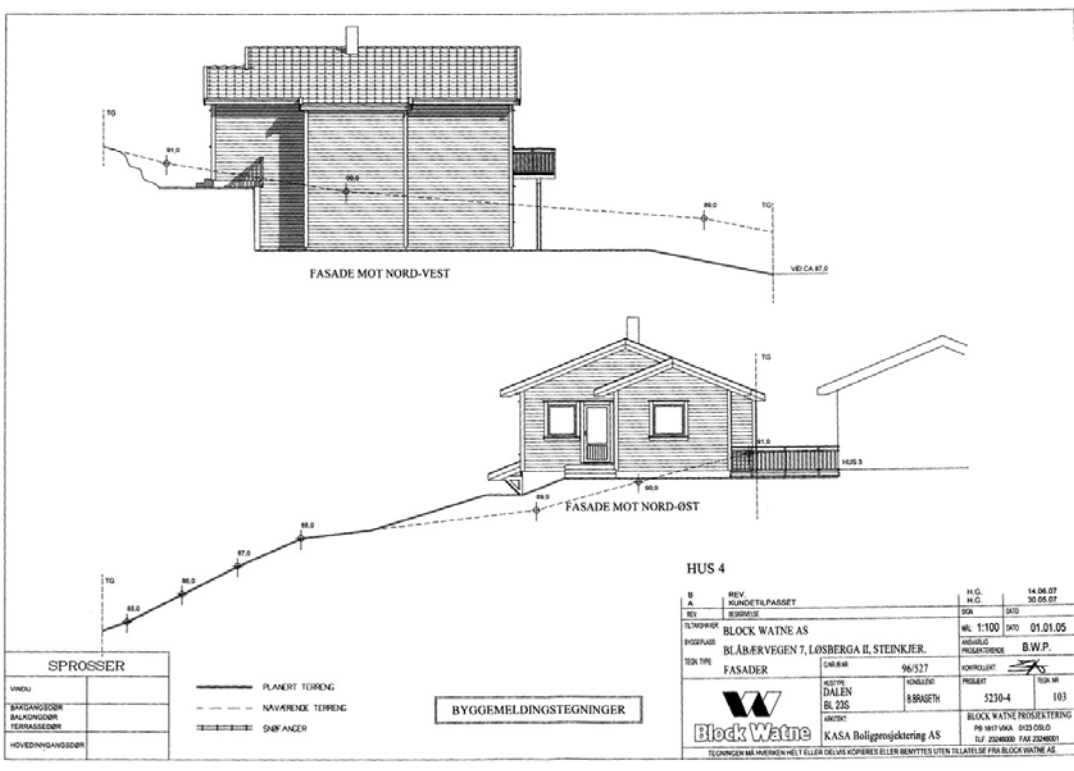

SPROSSER	
VINDU	
BANGANGSDØR	
BALKONGDØR	
TERRASSEDØR	
HØVEDINGANGSDØR	

————— PLANERT TERRENG
 - - - - - NAVARENDE TERRENG
 ■■■■■■■■■ SNEFANGER

BYGGEMELDINGSTEGNINGER

HUS 4

B	REN	H.G.	14.08.07
A	MINDETILPASSET	H.C.	30.05.07
BY	BEHOV	DN	SDO
UTDRYK	BLOCK WATNE AS	SK. 1:100	SDO 01.01.05
PROSJEKT	BLÅBERVEGEN 7, LØSBERGA II, STEINKJER.	ANSV. PROSJEKTLEDER	B.W.P.
TEK. TITTEL	FASADER	DRUKNR	96-527
	AS	PROSJEKT	5230-4
	AS	TEK. NR	103
	AS	DRUKT	
	AS	PROSJEKT	BLOCK WATNE PROSJEKTERING
	AS	DRUKT	PR 1817 VIKEN 0253 OSLO
	AS	DRUKT	TELF 22408000 FAX 22080001

TEGNINGEN MÅ IKKE BRUKES HURT ELLER DELVIS KOPIERES ELLER BENYTTES UTEN TILLATELSE FRA BLOCK WATNE AS

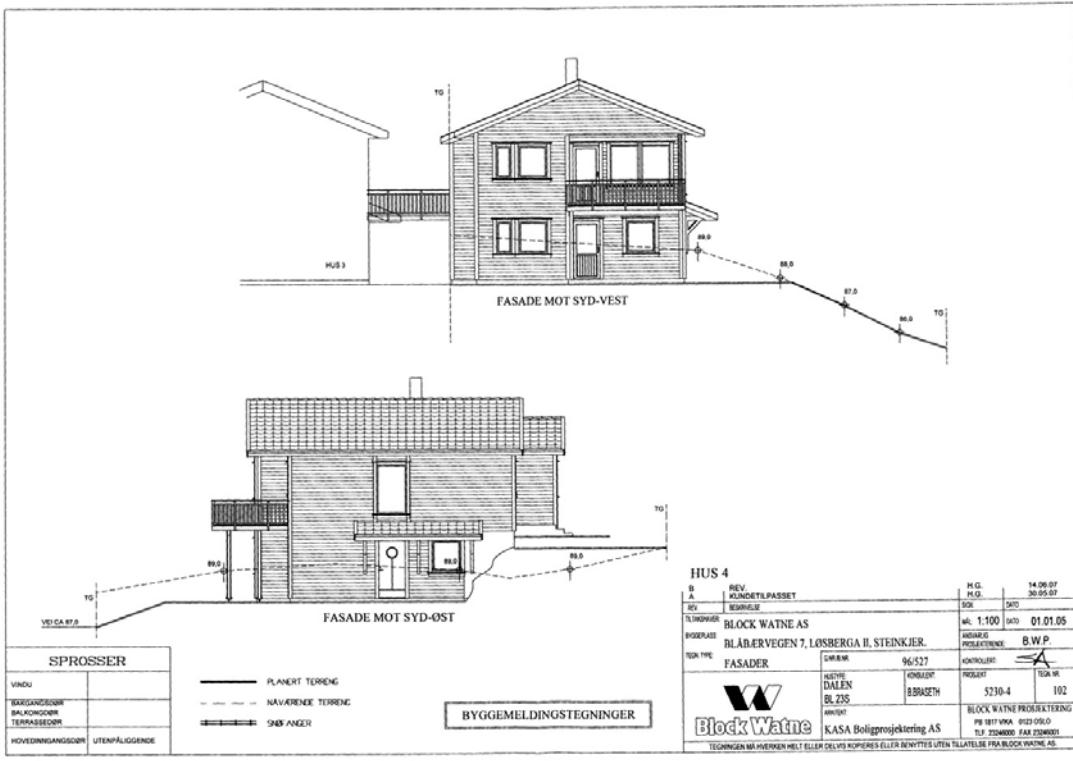

SPROSSER	
VINDU	
BALKONGDØR	
TERASSEDØR	
HØVEDINGANGSDØR	UTENPÅLIGGENDE

- PLANERT TERRENG
- - - - - NÅVÆRENDE TERRENG
- ▬▬▬▬▬ SIKT ANGER

BYGGEMELDINGSTEGNINGER

HUS 4				H.G.	14.06.07
B	REV	KUNDETLAPASSET		H.C.D.	20.05.07
1	A	SEGNISLE		SOX	SDO
TEKNOLOGI	BLOCK WATNE AS			MÅ: 1:100	SDO 01.01.05
PROJEKT	BLÅBERVEGEN 7, LØSBERGA II, STEINKJER.			INDRAG	B.W.P.
TEMA TITTEL	FASADER	DRØMME	96/517	KONTROLLERT	TEMA NR.
		ARBEYDE	DALEN	PROJEKT	5230-4
		ARBEYDE	B. 235	PROJEKT	102
		ARBEYDE	B. 235	BLOCK WATNE PROSJEKTERING	
		ARBEYDE	KASA Boligprosjektering AS	PR. 18710000 0122 050.0	
		ARBEYDE		T.F. 2240000 FAX 2240001	
		ARBEYDE		TEGNINGEN MÅ HVISKENN HELT ELLER DELVIS KOPIERES ELLER BENYTTES UTEN TILLATELSE FRA BLOCK WATNE AS.	



Steinkjer kommune

Adresse: Seviceboks 2530, 7729 Steinkjer

Telefon: 74 16 90 00

Utskriftsdato: 10.06.2024

Planopplysninger

EM §6-7 Oppdragstakerens undersøkelses- og opplysningsplikt

Kilde: Steinkjer kommune

Kommunenr.	5006	Gårdsnr.	96	Bruksnr.	569	Festenr.		Seksjonsnr.	
Adresse	Blåbærvegen 3, 7712 STEINKJER								

Opplysningene omfatter gjeldende planer og pågående planarbeid for eiendommen. Nærmere opplysninger om den enkelte plan med dokumenter, mindre endringer, etc finnes på internett, se lenker under. Oppgitte delarealer viser planinformasjon på eiendommen.

Det tas forbehold om riktigheten eller fullstendigheten av opplysningene i dette dokumentet. Det kan ikke rettes krav som følge av at disse opplysningene benyttes som grunnlag for beslutninger.

Plantyper med treff

- Kommunedelplaner
- Bebyggelsesplaner
- Reguleringsplaner

Plantyper uten treff

- Kommuneplaner
- Kommunedelplaner under arbeid
- Reguleringsplaner over bakken
- Reguleringsplaner bunn
- Bebyggelsesplaner over bakken
- Midlertidige forbud
- Kommuneplaner under arbeid
- Reguleringsplaner under bakken
- Reguleringsplaner under arbeid
- Reguleringsplaner under arbeid i nærheten
- Bebyggelsesplaner under bakken

Kommunedelplaner

Besøk kommunens hjemmeside for mer informasjon.

Id	50042018002	
Navn	Kommunedelplan Sentrum	
Plantype	Kommunedelplan	
Status	Endelig vedtatt arealplan	
Ikrafttredelse	25.10.2018	
Bestemmelser	- https://www.arealplaner.no/5006/dokumenter/1473/2018001_bestemmelser.pdf	
Delarealer	Delareal	428 m ²
	KPHensynsonenavn	1702351
	KPDetaljering	Reguleringsplan skal fortsatt gjelde
Delarealer	Delareal	428 m ²
	KPHensynsonenavn	1702319
	KPDetaljering	Reguleringsplan skal fortsatt gjelde

Reguleringsplaner

Besøk kommunens hjemmeside for mer informasjon.

Id	50041702319
Navn	Løsberga
Plantype	Eldre reguleringsplan
Status	Endelig vedtatt arealplan
Ikrafttredelse	15.12.2004
Bestemmelser	- https://www.arealplaner.no/5006/dokumenter/163/1702319_best.pdf
Delarealer	Delareal 428 m ² Formål Boliger Feltnavn B8

Bebyggelsesplaner

Besøk kommunens hjemmeside for mer informasjon.

Id	50041702351
Navn	Løsberga B8
Plantype	Bebyggelsesplan ihht. Reguleringsplan
Status	Endelig vedtatt arealplan
Ikrafttredelse	03.05.2007
Bestemmelser	- https://www.arealplaner.no/5006/dokumenter/328/20070503%20351B%20L%c3%b8sberga%20B8_best.pdf
Delarealer	Delareal 428 m ² Formål Boliger Feltnavn B8

Det tas forbehold om riktigheten eller fullstendigheten av opplysningene i dette dokumentet. Det kan ikke rettes krav som følge av at disse opplysningene benyttes som grunnlag for beslutninger.

Eiendomsdata (Grunneiendom)

Bruksnavn	Blåbærvegen 3	Beregnet areal	429.1
Etablert dato	18.04.2008	Historisk oppgitt areal	429,2
Oppdatert dato	20.12.2023	Historisk arealkilde	Målebrev (1)
Skyld	0	Antall teiger	1
Arealmerknader			

- Tinglyst Del i samla fast eiendom Grunnforurensning Avtale/Vedtak om gr.erverv
 Bestående Under sammenslåing Kulturminne
 Seksjonert Klage er anmerket Ikke fullført oppmålingsforr. Frist fullføring:
 Har fester Jordskifte er krevd Mangel ved matrikkelføringskrav Frist retting:

Forretninger

Brukstilfelle Forretningstype	Forr.dato M.før.dato	Kom. saksref. Annen ref.	Tingl.status Endr.dato	Involverte Berørte
Omnummerering	01.01.2020		Tinglyst	96/569
Omnummerering	01.01.2020		01.01.2020	
Omnummerering	01.01.2018		Tinglyst	96/569
Omnummerering	01.01.2018		02.01.2018	
Fradeling av grunneiendom Kart- og delingsforretning	18.04.2008			96/561 (-429,2), 96/569 (429,2)

Teiger (Koordinatsystem: EUREF89 UTM Sone 32)

Type teig	X	Y	H	H.teig	Ber. areal	Arealmerknad
Eiendomsteig	7099337.62	621511.72	0	Ja	429.1	

Tinglyste eierforhold

Navn ID	Rolle Andel	Adresse Poststed	Status Kategori
GHAHRI MOJGAN	Hjemmelshaver (H) 1/1	BLÅBÆRVEGEN 3 7712 7712 STEINKJER	Bosatt (B)

Andel i sameier

Matrikelnr for sameie	Eiendomstype	Andel
5006-96/561	Grunneiendom	1/4

Adresse

Vegadresse: Blåbærvegen 3

Adressetilleggsnavn:

Poststed	7712 STEINKJER	Kirkesogn	09150401 Steinkjer
Grunnkrets	114 Lø-Figga	Tettsted	7003 Steinkjer
Valgkrets	4 Lø		

Bygg

Nr	Bygningsnr	Lnr	Type	Bygningsstatus	Dato
----	------------	-----	------	----------------	------

1	300033461	Enebolig (111)	Ferdigattest (FA)	29.12.2008
---	-----------	----------------	-------------------	------------

1: Bygning 300033461: Enebolig (111), Ferdigattest 29.12.2008

Bygningsdata

Næringsgruppe	Bolig (X)	BRA Bolig	134
Sefrakminne	Nei	BRA Annet	
Kulturminne	Nei	BRA Totalt	134
Opprinnelseskode	Vanlig registrering	BTA Bolig	
Har heis	Nei	BTA Annet	
Vannforsyning		BTA Totalt	
Avløp		Bebygd areal	
Energikilder		Ufullstendig areal	Nei
Oppvarmingstyper		Antall boenheter	1

Bygningsstatshistorikk

Bygningsstatus	Dato	Reg.dato
Igangsettingstillatelse	07.03.2008	08.01.2009
Ferdigattest	29.12.2008	08.01.2009

Bruksenheter

Type	Adresse	Br.enhet	Eiendom	BRA	Rom	Bad	WC	Kjøkkentilgang
Bolig	Blåbærvegen 3	H0101	96/569	134	5	2	2	Kjøkken

Etasjer

Etasje	Ant. boenh.	BRA Bolig	BRA Annet	Sum BRA	BTA Bolig	BTA Annet	Sum BTA
H01	1	68	0	68	0	0	0
U01	0	66	0	66	0	0	0

Nabolagsprofil

Blåbærvegen 3 - Nabolaget Lø/Figga - vurdert av 37 lokalkjente

Nabolaget spesielt anbefalt for

- Familier med barn
- Etablerere
- Godt voksne



Offentlig transport

🚗 Lø Linje 733	6 min 🚶 0.5 km
🚗 Steinkjer stasjon Linje F7, R70	25 min 🚶 1.9 km
✈️ Namsos lufthavn	1 t 11 min 🚗
✈️ Trondheim Værnes	1 t 17 min 🚗

Skoler

Lø skole (1-7 kl.) 162 elever, 11 klasser	3 min 🚶 0.2 km
Steinkjer skole (1-7 kl.) 345 elever, 23 klasser	26 min 🚶 2 km
Steinkjer ungdomsskole (8-10 kl.) 498 elever, 38 klasser	7 min 🚶 3.3 km
Egge ungdomsskole (8-10 kl.) 311 elever, 18 klasser	10 min 🚶 5.5 km
Steinkjer vgs 750 elever, 44 klasser	7 min 🚶 3.3 km
Mære landbruksskole 165 elever	11 min 🚶 10.8 km

Ladepunkt for el-bil

🚗 Recharge Shell Figga	14 min 🚶
🚗 Elektro Nord	23 min 🚶



Opplevd trygghet

Veldig trygt 92/100



Kvalitet på skolene

Veldig bra 84/100



Naboskapet

Godt vennskap 80/100

Aldersfordeling

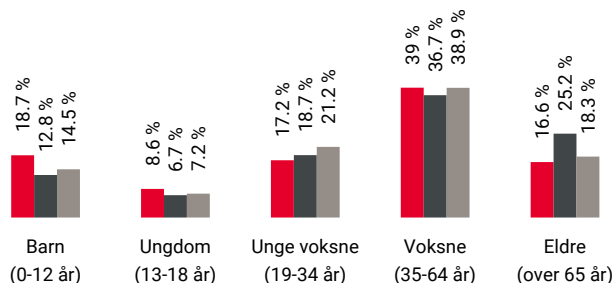

Område	Personer	Husholdninger
🔴 Lø/Figga	933	382
🟤 Steinkjer	13 365	6 815
🟡 Norge	5 425 412	2 654 586

Barnehager

Lø barnehage (1-5 år) 77 barn	6 min 🚶 0.4 km
Poppellunden barnehage Stiftelse (1-5 år) 53 barn	23 min 🚶 1.7 km
Steinkjersannan barnehage (1-5 år) 82 barn	24 min 🚶 1.8 km

Dagligvare

Kiwi Sannan	20 min 🚶
Rema 1000 Sørsia Post i butikk, PostNord, søndagsåpent	25 min 🚶 1.9 km



Innholdet i nabolagsprofilen er hentet fra ulike datakilder, og feil eller mangler kan forekomme. Vurderinger og sitater er innhentet på web og gir uttrykk for hvordan naboene vurderer nabolaget. FINN.no AS kan ikke holdes ansvarlig for feil/mangler i profilen. Copyright © Finn.no AS 2024

Primære transportmidler



1. Egen bil



2. Gående



Støynivået

Lite støynivå 93/100



Trafikk

Lite trafikk 93/100



Turmulighetene

Nærhet til skog og mark 91/100

Sport

⚽ Lø skole	5 min	🚶
Aktivitetshall, ballspill, fotball	0.4 km	
⚽ Sørli IL kunstgress Grong Sparebank	5 min	🚶
Fotball	0.4 km	
🚴 Motus Treningssenter	20 min	🚶
🚴 3T-Steinkjer	25 min	🚶

Boligmasse

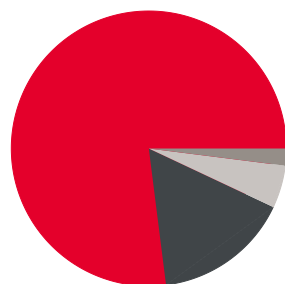

- 77% enebolig
- 16% rekkehus
- 2% blokk
- 5% annet

«Koselige naboar, skule og barnehage i nærheten. Kort vei til butikker og bensinstasjon. Har koselig fellesareal der me treffes med ongene og vaksne kan snakka og kosa seg?»

Sitat fra en lokalkjent



Varer/Tjenester

📦 AMFI Steinkjer	25 min	🚶
📦 Vitusapotek Elgen	25 min	🚶

Aldersfordeling barn (0-18 år)

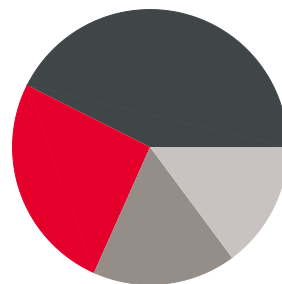

- 26% i barnehagealder
- 43% 6-12 år
- 17% 13-15 år
- 15% 16-18 år

Familiesammensetning

Par m. barn



Par u. barn



Enslig m. barn



Enslig u. barn



Flerfamilier



0% 46%

- Lø/Figga
- Steinkjer
- Norge

Sivilstand

		Norge
Gift	35%	33%
Ikke gift	54%	54%
Separert	8%	9%
Enke/Enkemann	3%	4%

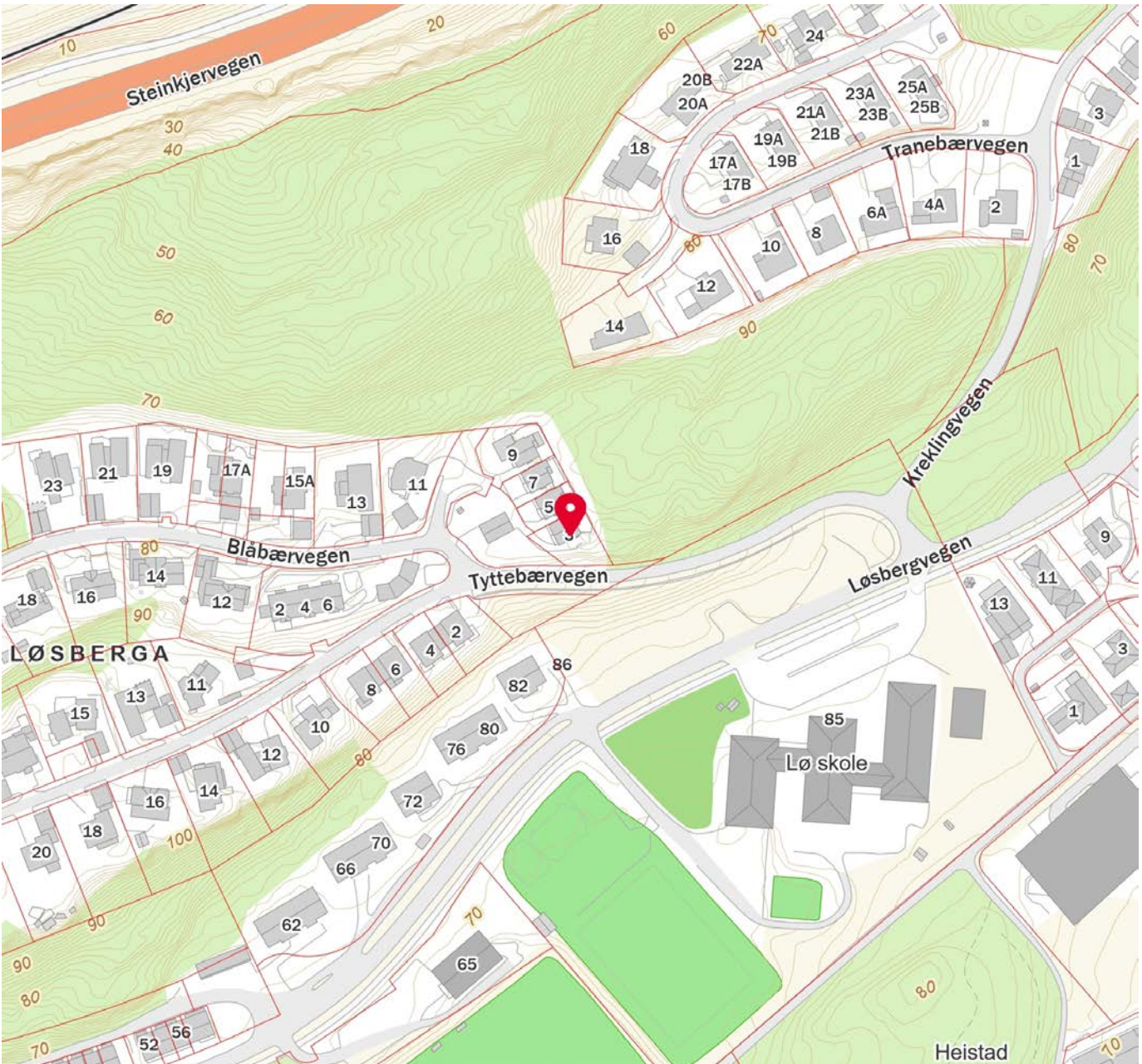

Innholdet i nabolagsprofilen er hentet fra ulike datakilder, og feil eller mangler kan forekomme. Vurderinger og sitater er innhentet på web og gir uttrykk for hvordan naboen vurderer nabolaget. FINN.no AS kan ikke holdes ansvarlig for feil/mangler i profilen. Copyright © Finn.no AS 2024



OVERSIKT OVER LØSØRE OG TILBEHØR TIL EIENDOMMEN

Oversikten er utarbeidet av Norges Eiendomsmeglerforbund, Eiendom Norge og Advokatforeningens Eiendomsmeglingsgruppe, og er gjeldende fra 1. januar 2020.

Generelt

Lov om avhending av fast eiendom (avhendingslova/avhl.) av 3. juli 1992 regulerer kjøper og selgers rettigheter og plikter ved overdragelse av fast eiendom og andeler i borettslag.

I henhold til avhl. § 3-4 skal eiendommen, når annet ikke er avtalt, overdras med innredninger og utstyr som etter lov, forskrift eller annet offentlig vedtak skal følge med. Det samme gjelder varig innredning og utstyr som enten er fastmontert eller er særskilt tilpasset bygningen, jf. avhl. § 3-5. Loven inneholder ingen detaljert oversikt over hva som omfattes av «innredning og utstyr», og over hva som skal regnes som «fastmontert eller særskilt tilpasset».

Partene kan fritt avtale hva som skal følge med eiendommen ved salg. Bransjens liste over løsøre og tilbehør som skal følge med eiendommen, er en del av avtalen mellom kjøper og selger dersom ikke annet er opplyst i salgsoppgaven, kjøper har tatt forbehold i bud eller avtale på annen måte er inngått. Der intet annet er avtalt, vil løsøre og tilbehør medfølge slik dette fremkommer av avhl. § 3-4 og § 3-5 og denne oversikt.

Produkter og installasjoner som medfølger overdras uten noen form for garantier, utover eventuell gjenværende leverandørgaranti.

Dersom det er noe i nedenstående liste som ikke finnes på eiendommen, vil det heller ikke medfølge.

- 1. HVITEVARER** medfølger der dette er spesielt angitt i salgsoppgaven.
- 2. HELDEKKENDE TEPPER** følger med uansett festemåte.
- 3. VARMEKILDER**, slik som ovner, kaminer, peiser, varmpumper og panelovner, følger med uansett festemåte. Frittstående biopeiser/varmeovner og terrassevarmere medfølger ikke. Det følger ikke med varmekilder i rom som ikke har vegg- eller fastmonterte varmekilder på visning.
- 4. TV, RADIO OG MUSIKKANLEGG.** TV-antennor og fellesanlegg for TV, herunder parabolantenne, og tunerer/dekoder/tv-boks medfølger der dette eies av selger. Veggmontert TV/flatskjerm med tilhørende festeordning samt musikkanlegg følger ikke med (se også punkt 12).
- 5. BADEROMSINNREDNING/UTSTYR.** Badekar, dusjkabinett, dusjvegger, alle fastmonterte speil og hyller, fastmonterte glass- og håndkleholdere, herunder håndklevarmere samt baderomsinnredning, medfølger.
- 6. GARDEROBESKAP** medfølger, selv om disse er løse. Fastmonterte garderobehyller og knagger medfølger. Innredning i garderobeskap, for eksempel løse eller fastmonterte trådkurver, hyller, stenger og lignende, medfølger.

7. KJØKKENINNREDNING medfølger, herunder også åpne, fastmonterte hyller og løs eller fastmontert kjøkkenøy.

8. MARKISER, PERSIENNER og annen type innvendig og utvendig solskjerming, gardinoppheng, lamellgardiner og liftgardiner medfølger.

9. AVTREKKSIVIFTER av alle slag, samt fastmonterte aircondition/ventilasjonsanlegg, medfølger.

10. SENTRALSTØVSUGER medfølger med komplett anlegg, herunder slange, munnstykke mm.

11. LYSKILDER. Kupler, lysstoffarmatur, fastmonterte "spotlights", oppheng og skinner med spotlights samt utelys og hagebelysning medfølger. Vegglamper, krokhengte lamper, lysekroner, prismelamper og lignende som er koblet til sukkerbit eller stikkontakt følger likevel ikke med.

12. INSTALLERTE SMARTHUSLØSNINGER med sentral som styrer lys, varme, lyd o.l., samt tilhørende trådløse enheter som brytere, sensorer, kameraer, integrerte høyttalere el. medfølger. Enkle lysstyringssystem f.eks. med en sentral som kun styrer lyspærer eller smartpærer montert i sokkel medfølger likevel ikke.

13. UTVENDIGE SØPPELKASSER og eventuelt holder/hus til disse medfølger.

14. POSTKASSE medfølger.

15. UTENDØRS INNRETNINGER slik som flaggstang, fastmontert tørkestativ, samt andre faste utearrangementer som f.eks. badestamp, boblekar/jacuzzi og liknende utendørs kar, lekestue, lekestativ, utepeis, fastmontert trommel til vannslange, medfølger. Guidekabel/avgrenskingskabel til robotgressklipper medfølger, men robotgressklipper og ladestasjon for denne medfølger ikke.

16. FASTMONTERT VEGGLADER/LADESTASJON TIL EL-BIL medfølger uavhengig av hvor laderen er montert.

17. SOLCELLEANLEGG med tilhørende teknisk infrastruktur medfølger.

18. GASSBEHOLDER til gasskomfyr og gasspeis medfølger.

19. BRANNSTIGE, BRANNTAU, feiestige og lignende medfølger der dette er påbudt. Løse stiger medfølger ikke.

20. BRANNSLUKNINGSAPPARAT, BRANNSLANGE og RØYKVARSLER medfølger der dette er påbudt. Det er eier og brukers plikt til å se til at utstyret forefinnes på enhver eiendom. Hvis annet ikke er uttrykkelig avtalt, skal dette derfor alltid følge med ved salg av eiendom.

21. SAMTLIGE NØKLER til eiendommen som selger er i besittelse av skal overleveres kjøper på overtakelsen, herunder nøkler til eventuelle boder, uthus, garasjeportåpner e.l. Låses boder, uthus e.l. med hengelås, skal lås og nøkler til disse medfølge.

22. GARASJEHYLLER, bodhyller, lagringshyller og oppheng til bildekk medfølger såfremt de er fastmontert.

Planter, busker og trær som er plantet på tomten, eller fastmonterte kasser og lignende er en del av eiendommen og medfølger i handelen.

HELP Boligkjøperforsikring

Boligkjøperforsikring

- Advokathjelp ved boligkjøpet og i 5 år fremover.
- Er kjøpers motvekt til selgers boligselgerforsikring.
- Gir deg advokathjelp hele veien til rettskraftig dom, om nødvendig.

Boligkjøperforsikring **PLUSS**

- Advokathjelp ved boligkjøpet og i 5 år fremover.
- Er kjøpers motvekt til selgers boligselgerforsikring.
- Gir deg advokathjelp hele veien til rettskraftig dom, om nødvendig.
- Advokathjelp i de viktigste rettsområdene i privatlivet.

PLUSS gir boligeiere sterkt rabattert advokathjelp. Be om råd eller hjelp i retten når du trenger det fra Norges viktigste advokatmiljø for privatpersoner.

PLUSS kan bare tegnes samtidig med boligkjøperforsikringen, og koster kun kr 2 800 i tillegg. **PLUSS** fornyes årlig - om du ønsker det.

Borettslag/aksjeleilighet: Kr 7 200

Selveierleilighet/rekkehus: Kr 10 400

Ene-/tomannsbolig, tomt: Kr 15 100

Rettsområder du får hjelp med

Samboeravtale, ektepakt og arv

Forbrukerkjøp og håndverkertjenester

Utleie og naboforhold

Tomtefeste, veirett og andre servitutter

Plan- og bygningsrett

Skatt ved oppussing, utleie og eiendomssalg

Tilgang til digitale juridiske avtaler via Min side

“Vi unner ingen å stå alene”

Rettt skal være rett. For alle.



Fra å vurdere om vi hadde råd til advokat, kunne vi vurdere om vi hadde råd til ny sofa.

Boligkjøperforsikring tegnes hos eiendomsmegler senest ved kontraktsignering og gir rett til advokathjelp inntil 5 år etter overtakelse. Forsikringen betales som del av oppgjøret ved boligkjøpet. **PLUSS**-dekningen fornyes årlig ved faktura fra HELP.

Egenandel kr 4 000 påløper ved takst, tvist eller 10 timer advokatbistand, avhengig av hva som kommer først. Meglerforetaket mottar kr 4 200/4 600/5 000 i kostnadsgodtgjørelse, avhengig av boligtype, samt et tillegg på kr 1 000 ved salg av **PLUSS**.

Vi tar forbehold om pris- og vilkårsendringer. Hvis premien ikke er innbetalt ved overtakelse, vil avtalen bli kansellert. For fullstendig informasjon om dekning og vilkår, se help.no

Har du spørsmål?
Kontakt HELP på
help.no/minside,
telefon 22 99 99 99
eller epost post@help.no

Rettt skal være rett. For alle.



Viktige endringer i avhendingsloven

Den 1. januar 2022 ble avhendingsloven endret på viktige punkter for både kjøper og selger. Samtidig fikk vi en ny forskrift som regulerer jobben en takstmann skal gjøre. Den nye forskriften stiller strengere krav til tilstandsrapportene som er en viktig del av kontrakten ved boligsalg. HELP, landets største advokatmiljø for boligkjøpere, har laget en kort innføring i de nye reglene.

Forbudt å selge bolig “som den er”

Du har kanskje hørt at de fleste brukte boliger har vært solgt «som de er»? Dette forbeholdet innebar at selger fraskrev seg ansvar for skjulte feil og mangler. Det var bare hvis selger hadde holdt tilbake eller gitt uriktig informasjon, eller hvis boligen var i vesentlig dårligere stand at kjøper kunne nå frem med et krav mot selger.

Fra 1. januar 2022 kan ikke selger lenger ta generelle forbehold av «som den er»-typen. Dette betyr at når vi da skal vurdere om en bolig har en mangel, må vi vurdere grundig hva som fremgår av kjøpsavtalen. Med kjøpsavtalen menes alle dokumenter og opplysninger som tilbys før kjøpet, også FINN-annonsen og alle vedleggene til salgsoppgaven. Hvis kjøpsavtalen ikke gir et klart svar (av typen “Det følger egen parkeringsplass med leiligheten” eller “Badet er renoverert av fagfolk”), må vi vurdere hva kjøper kan forvente basert på blant annet eiendommens synlige tilstand, alder, opplysningene som er gitt ved salget, feilenes art, karakter og omfang.

Egenandel

Avhendingsloven har også fått en ny bestemmelse om egenandel. Egenandelen slår først inn når det er påvist at eiendommen har en mangel. Når det er et avvik fra kontrakten som utgjør en mangel, skal oppgjøret reduseres med 10 000 kroner, uavhengig av om utbedringskostnadene er høye eller lave. Dette innebærer blant annet at kjøper ikke kan rette krav mot selger hvis det koster mindre enn 10 000 kroner å utbedre mangelen.

Selv om utbedringskostnadene er høye, kan det likevel tenkes at feil ved boligen ikke utgjør mangler etter loven. Dette avhenger av hva som er avtalt mellom partene, og hva kjøper kan forvente basert på de momentene vi har nevnt over.

Nytt om tilstandsrapporter

Tidligere ble det ikke stilt noen konkrete krav til hva en tilstandsrapport skulle inneholde og hvordan den skulle se ut. Dette hadde som konsekvens at tilstandsrapportene varierte i innhold og kvalitet. I den nye forskriften til avhendingsloven stilles det en rekke krav for at en tilstandsrapport skal regnes som godkjent.



Forts. Viktige endringer i avhendingsloven

Opplysningene i tilstandsrapporten skal gis på en forbrukervennlig måte, og det er beskrevet hva takstmannen skal vurdere og hvordan noen av undersøkelsene skal gjennomføres.

Vi har tro på at kjøpere nå vil få bedre informasjon i forkant av salget og dermed et bedre beslutningsgrunnlag.

Kjøpers undersøkelsesplikt lovfestes

Avhendingsloven har også fått en regel om undersøkelsesplikt for kjøper. Regelen tydeliggjør at kjøperen skal anses å kjenne til forhold som er tydelig beskrevet i tilstandsrapporten eller annen relevant salgsdokumentasjon. Det fremgår av loven at kjøperen ikke kan klage på avvik hvis disse er tydelig beskrevet i salgsdokumentasjonen, uavhengig av om kjøperen faktisk har satt seg inn i denne.

Det er derfor svært viktig at kjøper setter seg godt inn i alle dokumenter og opplysninger som tilbys i forkant av kjøpet. Hvis det er noe du ikke forstår, anbefaler vi at du stiller spørsmål til selger og/eller eiendoms-megler. Dersom det er gitt motstridende opplysninger i salgsdokumentene, må du undersøke hvilke av opplysningene som er korrekte, og eventuelt ta forbehold dersom motstriden ikke avklares. Du kan ikke velge å holde deg til den opplysningen du liker best.

Arealavvik

Avhendingsloven har også fått en ny bestemmelse om arealavvik innendørs. Helt kort betyr endringen at eiendommen har en mangel hvis opplysningene om størrelse i salgsdokumentene ikke er riktig. Det er en forutsetning at avviket utgjør mer enn 2 % og minst én kvadratmeter, og at selgeren ikke godtgjør at opplysningene ikke har hatt betydning for kjøperen.

Viktig for kjøper å være klar over

Advokatene i HELP er fornøyde med regelendringer som bidrar til at kjøper får bedre informasjon. Dette kan redusere antall konflikter i etterkant av boligkjøpet.

Selv om selgers ansvar nå har blitt utvidet, er det ikke slik at alle feil er mangler etter avhendingsloven. Det er påregnelig med noen feil ved boligen på grunn av alder, slitasje, osv., og det som er opplyst ved salget, er naturligvis ikke mangler. Jo eldre boligen er, desto vanligere er det å avdekke feil. Det er svært viktig å lese salgsoppgaven nøye. Hvis det er gitt konkrete risikoopplysninger om bestemte bygningsdeler, er det påregnelig å måtte utbedre disse og denne kostnaden må kjøper dekke selv.

Hvis du har boligkjøperforsikring hos HELP, vil våre advokater hjelpe deg med å vurdere om du kan rette et krav mot selger/selgers boligselgerforsikringsselskap. Dersom det er sannsynlig at du vil nå frem med et krav, forfølger vi saken for deg til den er løst.



Et hjem er mer verdt enn et hus, og et hus er mer enn bare vegger.

Det er et sted for å skape gode minner
preget av trivsel, omsorg og trygghet.

For oss som jobber med folks hjem hver
eneste dag, er det naturlig å engasjere oss
sammen med SOS-barnebyer for å gi flere
barn et trygt og godt hjem.

For hvert hjem vi formidler, gir vi derfor
100 kroner til SOS-barnebyers arbeid.

aktiv. +  **SOS
BARNEBYER**

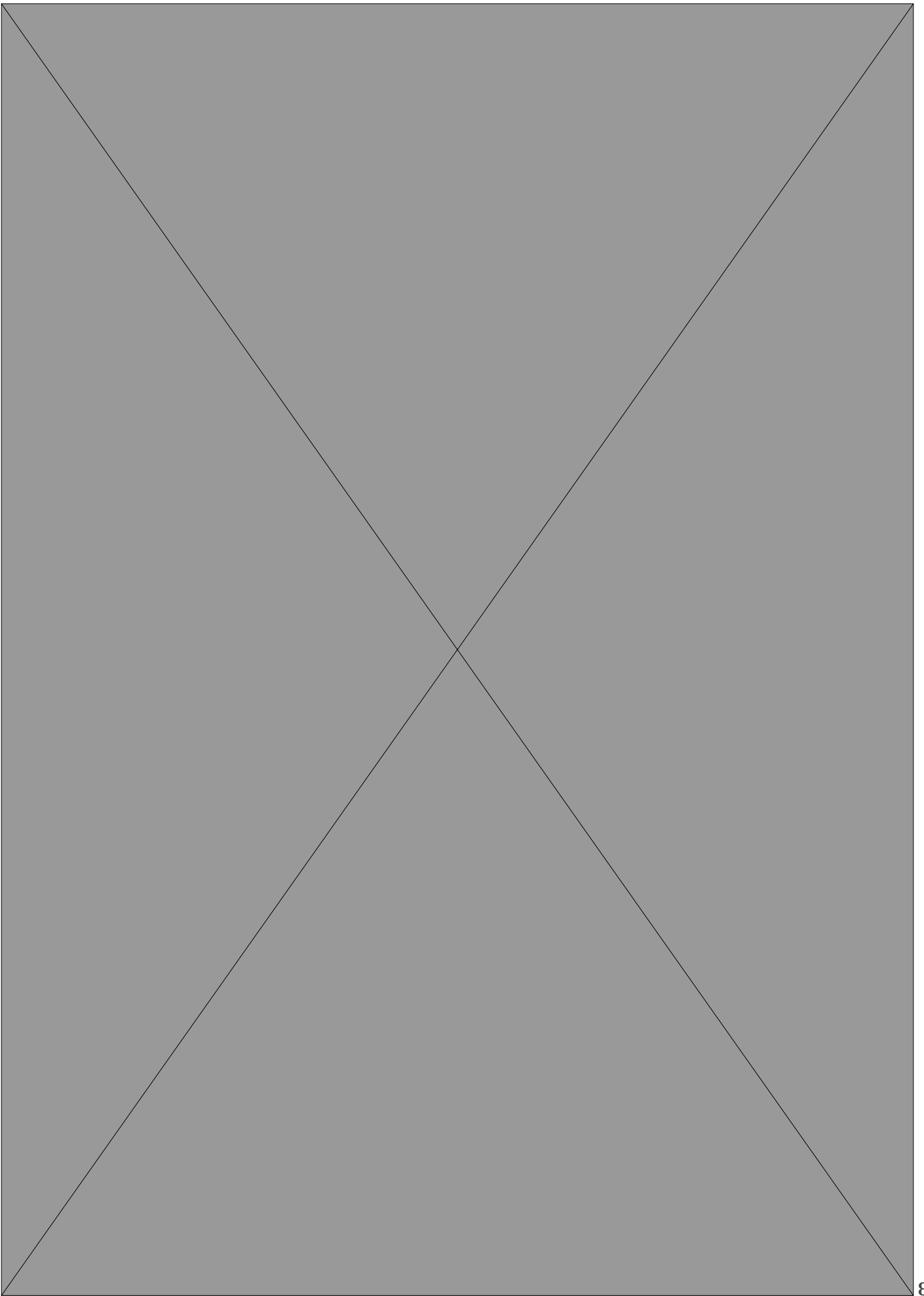

Forbrukerinformasjon om budgivning

Sist oppdatert med virkning fra 1. januar 2014, i forbindelse med ikrafttredelse av endringer i eiendomsmeglingsforskriften.

Informasjonen er utarbeidet av Forbrukerombudet, Forbrukerrådet, Den Norske Advokatforening ved Eiendomsmeglingsgruppen, Eiendomsmeglerforetakenes Forening og Norges Eiendomsmeglerforbund, på grunnlag av blant annet forskrift om eiendomsmegling § 6-3 og § 6-4.

Nedenfor gis en oversikt over de retningslinjer som forbrukermyndighetene og organisasjonene anbefaler benyttet ved budgivning på eiendommen. Avslutningsvis gis også en kort oversikt over de viktigste rettsreglene tilknyttet budgivning.

Før det legges inn bud på eiendommen oppfordres budgiver til å sette seg inn i all relevant informasjon om eiendommen, herunder eventuell salgsoppgave og teknisk rapport med vedlegg.

Gjennomføring av budgivning

1. På forespørsel vil megler opplyse om aktuelle bud på eiendommen, herunder om relevante forbehold.
2. Alle bud skal inngis skriftlig til megler, som formidler disse videre til oppdragsgiver. Kravet til skriftlighet gjelder også budforhøyelser og motbud, aksept eller avslag fra selger. Før formidling av bud til oppdragsgiver skal megler innhente gyldig legitimasjon og signatur fra budgiver. Kravet til legitimasjon og signatur er oppfylt for budgivere som benytter e-signatur, eksempelvis BankID eller MinID. Med skriftlige bud menes også elektroniske meldinger som e-post og SMS når informasjonen i disse er tilgjengelig også for ettertiden.
3. Et bud bør inneholde eiendommens adresse (eventuelt gnr/bnr), kjøpesum, budgivers kontaktinformasjon, finansieringsplan, akseptfrist, overtakelsesdato og eventuelle forbehold som for eksempel usikker finansiering, salg av nåværende bolig ol. Normalt vil ikke et bud med forbehold bli akseptert før forbeholdet er avklart. Konferer gjerne med megler før bud avgis.
4. Megler skal legge til rette for en forsvarlig avvikling av budrunden. I forbrukerforhold (dvs. der oppdragsgiver er forbruker) skal megleren ikke formidle bud med kortere akseptfrist enn kl. 12.00 første virkedag etter siste annonserte visning. Etter denne fristen bør budgivere ikke sette en kortere akseptfrist enn at megler har mulighet til, så langt det er nødvendig, å orientere oppdragsgiver, budgivere og øvrige interessenter om bud og forbehold. Det bør ikke gis bud som diskriminerer eller utelukker andre budgivere. Dersom bud inngis med en frist som åpenbart er for kort til at megleren kan avvikle budrunden på en forsvarlig måte som sikrer oppdragsgiver og interessenter et tilstrekkelig grunnlag for sine handlingsvalg, vil megler fraråde budgiver å stille slik frist.
5. Megleren vil uoppfordret gi sin vurdering av det enkelte bud overfor oppdragsgiveren, når budet er gitt innenfor fristene i punkt 4.
6. Megleren skal så langt det er nødvendig og mulig holde budgiverne skriftlig orientert om nye og høyere bud og eventuelle forbehold. Megler skal så snart som mulig bekrefte skriftlig overfor budgivere at budene deres er mottatt.
7. Etter at handel har kommet i stand, eller dersom en budrunde avsluttes uten at handel er kommet i stand, kan en budgiver kreve kopi av budjournalen i anonymisert form.
8. Kopi av budjournal skal gis til kjøper og selger uten ugrunnet opphold etter at handel er kommet i stand. Dersom det er viktig for budgiver å bevare sin anonymitet, bør budet fremmes gjennom fullmektig.

Viktige avtalerettslige forhold

1. Det eksisterer ingen angrerett ved salg/kjøp av fast eiendom.
2. Når et bud er innsendt til megler og han har formidlet innholdet i budet til selger (slik at selger har fått kunnskap om budet), kan budet ikke kalles tilbake. Budet er da bindende for budgiver frem til akseptfristens utløp, med mindre budet før denne tid avslås av selger eller budgiver får melding om at eiendommen er solgt til en annen (man bør derfor ikke gi bud på flere eiendommer samtidig dersom man ikke ønsker å kjøpe flere enn en eiendom).
3. Selger står fritt til å forkaste eller akseptere ethvert bud, og er for eksempel ikke forpliktet til å akseptere høyeste bud.
4. Når en aksept av et bud har kommet frem til budgiver innen akseptfristens utløp er det inngått en bindende avtale.
5. Husk at også et eventuelt bud fra selger til kjøper (såkalte "motbud"), avtalerettslig er et bindende tilbud som medfører at det foreligger en avtale om salg av eiendommen dersom budet i rett tid aksepteres av kjøper.

For eiendommen:

Adresse: Blåbærvegen 3
7712 STEINKJERMeglerforetak: Aktiv Eiendomsmegling
Saksbehandler: Tomas Høin

Oppdragsnummer: 1708240166

Telefon: 481 45 822
E-post: tomas.hoin@aktiv.no

Undertegnede gir herved følgende bud på ovennevnte eiendom:

Kjøpesum: Kr. _____

Beløp med bokstaver: Kr. _____

+ omkostningert iht. opplysninger i salgsoppgaven

Dette budet er bindende for undertegnede frem til og med den: _____ Kl. _____

Dersom annet ikke er angitt gjelder budet til kl. 15.00 første virkedag etter siste annonserte visning. I forbrukerforhold vil bud med kortere akseptfrist enn til kl. 12.00 første virkedag etter siste annonserte visning ikke bli viderefordlet til selger.

Eventuelle forbehold: _____

Undertegnede er kjent med at selger står fritt til å godta eller forkaste ethvert bud. Likeledes er undertegnede klar over at budet er bindende for budgiver når det er kommet til selgers kunnskap. Handelen er juridisk bindende for begge parter dersom budet aksepteres innen akseptfristen. Undertegnede er kjent med at budjournalen vil bli forelagt kjøper og selger når handel er sluttet.

Ønsket overtakelsesdato: _____

Budet baseres på opplysninger og salgsvilkår som fremkommer av salgsoppgave datert: _____

Kjøpet vil bli finansiert slik:

14.06.2024

Låneinstitusjon: _____ Referanse og tlf nr.: _____

Lånt kapital: _____ Kr.: _____

Egenkapital: _____ Kr.: _____

Totalt: _____ Kr.: _____

Egenkapital består av: Salg av nåværende bolig eller fast eiendom Disponibelt kontantbeløp (bankinnskudd)Jeg gir bud som: Forbruker Ledd i næringsvirksomhet / juridisk person (selskap)Jeg samtykker til bruk av elektronisk kommunikasjon: Ja Nei

Navn: _____

Navn: _____

Fødselsnr. (11 siffer): _____

Fødselsnr. (11 siffer): _____

Adresse: _____

Adresse: _____

Postnr.: _____ Sted: _____

Postnr.: _____ Sted: _____

Tlf.: _____ E-post: _____

Tlf.: _____ E-post: _____

Dato.: _____ Sign: _____

Dato.: _____ Sign: _____

Kopi av legitimasjon

Kopi av legitimasjon

aktiv.
Tar deg videre