



aktiv.

Løkkenveien 1147, 7336 MELDAL

**Oppgradert enebolig med
fantastisk utsikt. Kort gange til
Meldal sentrum.**



Eiendomsmegler

Anders Skjetne Rygg

Mobil 917 58 829

E-post anders.skjetne.rygg@aktiv.no

Aktiv Eiendomsmegling Orkla

Orkdalsveien 93, 7300 Orkanger

Nøkkelinformasjon

Prisant.: Kr 2 350 000,-
Omkostn.: Kr 59 990,-
Total ink omk.: Kr 2 409 990,-
Selger: Emil Bolme Reitan
Katrine Fjærberg Hansen

Salgsobjekt: Enebolig
Eierform: Eiet
Byggeår: 1959
BRA-i/BRA Total 130/145 kvm
Tomtstr.: 890.8 m²
Soverom: 3
Gnr./bnr. Gnr. 467, bnr. 7
Oppdragsnr.: 1702240242

Velkommen til Løkkenveien 1147!

Eiendommen ligger på nedsiden av Løkkenveien, på motsatt side av veien av boligfeltet i Nedre og Øvre Bergslia. Med sin beliggenhet ovenfor sentrum, sikrer man seg god utsikt og kveldssol.

I Meldal er det barnehage, barne- og ungdomsskole, butikker, bank/ forsikring, bussforbindelser m.m.

Inneholder:

1.etg: Entré, gang, stue og kjøkken. Bod med egen inngang.

Underetasje: Gang, boder, 3 soverom, Wc, bad og vaskerom (godkjent som matbod på tegninger).

Under terrasse er det god lagerplass.

Dobbelgarasje med innlagt strøm. Det er kjeller under garasjen med god lagerplass.

Boligen er oppgradert over tid, med bl.a. nytt taktekke i 2019, skiftet en del vinduer på 2000-tallet, oppført garasje ca. 2007 samt innvendig oppussing over tid.

Velkommen til visning!



Innhold

Nøkkelinformasjon	2
Om eiendommen	4
Plantegninger	34
Egenerklæring	36
Tilstandsrapport	41
Kommunal info	60
Tinglyste erklæringer	91
Energiattest	100
Nabolagsprofil	107
Budskjema	116

Om eiendommen

Om boligen

Areal

BRA - i: 130 m²

BRA - e: 15 m²

BRA totalt: 145 m²

TBA: 123 m²

Bruksareal fordelt på etasje

Kjeller

BRA-i: 70 m²

1. etasje

BRA-i: 60 m²

BRA-e: 15 m² Eksternt BRA er bod 15 kvm

TBA fordelt på etasje

Kjeller

78 m²

1. etasje

45 m²

Tomtetype

Eiet

Tomtestørrelse

890.8 m²

Tomtebeskrivelse

Skrånende tomt. Fin utsiktstomt.

Tomtestørrelse/-areal er hentet fra matrikelutskrift (basert på oppmåling i digitalt kart). Det gjøres oppmerksom på at denne type arealangivelse (med tilhørende kart) kan være upresis og at man dermed kan få avvik i både areal og grenser ved en eventuell fremtidig oppmåling. Mangel grunnet avvikende grenser og/eller arealsvikt kan derfor ikke påberopes.

Beliggenhet

Eiendommen ligger på nedsiden av veien, like ved boligfeltet i Bergslia. Flott utsikt og lang solgang.

Adkomst

Se vedlagte kart. Det vil bli satt opp visningsskilt ved fellesvisninger.

Barnehage/Skole/Fritid

Det er barnehage, skole og SFO i Meldal

Skolekrets

Meldal barne-og ungdomsskole

Offentlig kommunikasjon

Bussforbindelser i nærheten

Bygningssakkyndig

Egil Indergård

Type takst

Tilstandsrapport

Byggemåte

Utdrag fra rapport utført av takstmann Egil Indergård (se rapport i salgsoppgaven for nærmere info):

"Boligen er oppført i 1959, men oppgradert de senere år. Hovekonstruksjon av bindingsverk, utvendig kledd med stående kledning. 2-lags vinduer og Decra som takteking.

Det bemerkes at enkelte bygningselementer har nådd forventet levetid, og det må påregnes oppgraderinger over tid."

Sammendrag selgers egenerklæring

5 Kjenner du til om det er/har vært problemer med drenering, fuktinnsig, øvrig fukt eller fuktmerker i underetasje/kjeller?

Ja

Litt fuktinnsig i ene veggen. Ved boden i kjeller.

13 Har du ladeanlegg/ladeboks for elbil i dag?

Ja

Mangler bare å kjøpe laderen. Det er lakt opp strøm til laderen.

Innhold

1.etg: Entré, gang, stue og kjøkken. Bod med egen inngang.

Underetasje: Gang, boder, 3 soverom, Wc, bad og vaskerom (godkjent som matbod på

tegninger).

Under terrasse er det god lagerplass.

Dobbelgarasje med innlagt strøm. Det er kjeller under garasjen med god lagerplass.

Standard

Utdrag fra rapport utført av takstmann Egil Indergård (se rapport i salgsoppgaven for nærmere info):

"Innvendig er det gulv av laminat. Veggene har malte plater.

Etasjeskiller er av trebjelkelag.

Det er ikke foretatt radonmålinger og bygget er heller ikke utført med radonsperre.

Boligen har mursteinspipe.

Boligen har malt tretrapp.

Innvendig har boligen malte glatte dører.

Vaskerom

Aktuell byggeforskrift er byggeforskrifter fra før 1997. Dokumentasjon: ingen dokumentasjon.

Hulltaking ikke foretatt da rommet står foran oppgradering.

Bad

Aktuell byggeforskrift er tekniske forskrifter i perioden 1997-2010. Dokumentasjon: ingen

dokumentasjon. Veggene har baderomsplater. Gulvet er flislagt. Rommet har elektriske varmekabler. Fall mot sluk er målt til 15.

Det er plastsluk og smøremembran med ukjent utførelse.

Rommet har servant, toalett og dusjkabinett.

Det er mekanisk avtrekk.

Hulltaking er ikke foretatt da det ikke er fysisk mulig pga tilliggende konstruksjoner.

Det ble søkt med fuktindikator uten at det ble registret forhøyede fuktverdier.

Kjøkkenet er fra 2009, og har vinylbelegg på gulv og plater på vegger. ventilator over stekesone

Toalettrommet har vinylbelegg på gulv og malte murvegger. Av utstyr er det wc og servant.

Mekanisk avtrekk.

Innvendige vannledninger er av kobber.

Det er avløpsrør av plast.

Mekanisk avtrekk fra bad og kjøkken.

Varmtvannstanken er på ca. 200 liter.

Det er ukjent byggegrunn.

Bygningen har betonggrunnmur.
Terrenget er skrående.
Septiktanken er av glassfiber."

Eiendommen er gjennomgått av en bygningskyndig og det er utarbeidet en tilstandsrapport. Denne er vedlagt salgsoppgaven. Nedenfor følger informasjon om forhold som har fått TG 2 og TG 3.

Forhold som har fått TG2:

Utvendig > Veggkonstruksjon
Utvendig > Vinduer - 2
Innvendig > Radon
Innvendig > Innvendige trapper
Våtrom > Kjeller > Bad > Overflater vegger og himling
Våtrom > Kjeller > Bad > Overflater Gulv
Våtrom > Kjeller > Bad > Sluk, membran og tettesjikt
Våtrom > Kjeller > Bad > Sanitærutstyr og innredning
Våtrom > Kjeller > Bad > Ventilasjon
Tekniske installasjoner > Vannledninger
Tekniske installasjoner > Avløpsrør
Tekniske installasjoner > Elektrisk anlegg
Tomteforhold > Drenering
Tomteforhold > Grunnmur og fundamenter

Forhold som har fått TG3:

Utvendig > Dører - 2
Innvendig > Pipe og ildsted
Våtrom > Kjeller > Vaskerom > Generell
Tomteforhold > Drenering - 2

Innbo og løsøre

Bransjens liste over løsøre og tilbehør legges til grunn for salget dersom ikke annet fremkommer av salgsoppgaven. Listen følger vedlagt salgsoppgaven. Det er full avtalefrihet om hva som skal følge med bolig og fritidsbolig ved salg. Hvis hvitevarer og/eller annet teknisk utstyr medfølger, gis det ingen garantier i forhold til tilstand, funksjonalitet og levetid på disse.

Hvitevarer

Kun hvitevarer som er spesifikt angitt i salgsoppgaven, følger med. Dette gjelder uavhengig av om hvitevaren(e) eventuelt kan anses som integrerte.

Parkering

Oppstillingsplass på egen tomt, samt garasje.

Diverse

Areal i salgsoppgaven er hentet fra tilstandsrapporten. Boligens areal oppgis i BRA (bruksareal), som deles i underkategoriene BRA-i (arealet innenfor boenheten), BRA-e (arealet utenfor boenheten(e) og som tilhører denne, slik som for eksempel boder hvor adkomsten er utenfor boenheten), og BRA-b (arealet av innglasset balkong, veranda eller altan når denne er tilknyttet boenheten). TBA er arealet av terrasser, åpne balkonger og åpen altan tilknyttet boenheten.

Etter aksept av bud, vil eiendommens salgssum bli meddelt de som ev. måtte etterspørre denne. Eiendommens salgssum vil bli offentlig tilgjengelig ved overføring av hjemmel.

Det gjøres oppmerksom på at det avvik fra godkjente tegninger mottatt fra kommunen og dagens bruk. Dette gjelder bl.a. at vaskerom i kjelleren er inntegnet og godkjent som matbod. For å endre fra bod til feks. vaskerom, kreves det søknad om bruksendring. Dette er ikke gjort. Altan er heller ikke tegnet inn, og er trolig bygd ut etter ferdigstilling av huset. Kjøper overtar ev. risiko knyttet til dette. Konferer megler for mer informasjon.

Energi

Oppvarming

Oppvarming via el og ved.

Varmepumpe på stua. Nb! Varmepumpe i trapp er ikke i funksjon.

Takstmann opplyser i sin rapport:

"Mursteinpipe er tildekket/innebygget."

Merk følgende: Det har kommet strengere krav til bl.a. eldre mursteinspiper og takstiger. Om det her kommer fremtidige krav til utbedering vil dette være kjøpers ansvar og kostnad. Mange har i dag fått krav om å installere stålrør i mursteinspiper. Konf. megler ved ev. spørsmål.

Energikarakter

F

Energifarge

Oransje

Økonomi

Tot prisant. ekskl. omk.

Kr 2 350 000

Kommunale avgifter

Kr 7 700,- pr. 2024

Info kommunale avgifter

I tillegg betales kr 5125,- for renovasjon og kr 2174,- for slamtømming (septikk) til ReMidt for 2024.

De kommunale avgiftene omfatter vanngebyr samt feie- og tilsynsavgift. Det gjøres oppmerksom på at det kan forekomme variasjon i avgiftene som følge av forbruk og eventuelle kommunale endringer av gebyr/avgift

Tilbud lånefinansiering

Aktiv Eiendomsmegling samarbeider med sparebankene i Eika Alliansen om formidling av finansielle tjenester. Ta gjerne kontakt med megler for formidling av et uforpliktende tilbud om finansiering. Meglerforetaket kan motta provisjon ved formidling av finansielle tjenester.

Offentlige forhold

Eiendommens betegnelse

Gårdsnummer 467, bruksnummer 7 i Orkland kommune.

Tinglyste heftelser og rettigheter

På eiendommen er det tinglyst følgende heftelser og rettigheter som følger eiendommens matrikkel ved overskjøting til ny hjemmelshaver:

5059/467/7:

19.03.1959 - Dokumentnr: 469 - Erklæring/avtale

Vegvesenets betingelser vedtatt

AD. AVKJØRSEL FRA RIKSVEG

03.05.1960 - Dokumentnr: 1079 - Best. om adkomstrett

Rettighetshaver: Knr:5059 Gnr:467 Bnr:8

17.06.1983 - Dokumentnr: 4090 - Erklæring/avtale

Vegvesenets betingelser vedtatt

AD. VERANDA TIL VÅNINGSHUS I MINSTE AVSTAND FRA RIKSVEG

22.10.1958 - Dokumentnr: 1745 - Registrering av grunn

Denne matrikkelenhet opprettet fra:

Knr:5059 Gnr:467 Bnr:1

Ferdigattest/brukstillatelse

Det foreligger ikke ferdigattest eller midlertidig brukstillatelse.

Som et utgangspunkt skal det foreligge ferdigattest. Det er innført bestemmelser i plan- og bygningsloven som sier at ferdigattest ikke vil bli gitt for oppførte bygg som er søkt før 1. januar 1998. Det kan dermed ikke søkes om ferdigattest for slike bygg. Dette betyr ikke at ulovlig oppførte bygg blir lovlige, men bare at byggesaken ikke lenger skal avsluttes med ferdigattest. Det skal uansett foreligge midlertidig brukstillatelse. Midlertidig brukstillatelse er en forutsetning for at et tiltak kan tas i bruk. Manglende midlertidig brukstillatelse betyr da at bygget ikke er lovlig tatt bruk.

Vei, vann og avløp

Vei: Privat fra avkjøring Løkkenveien. Eier opplyser om at han og naboene har delt på kostnadene vedr. brøyting og strøing, men at dette ikke er en fast avtale som er opprettet. Det opplyses at naboeiendom, gnr 67 bnr 8, har adkomstret over eiendommen. Dette er en tinglyst rettighet.

Vann: Offentlig.

Avløp: Septik.

Regulerings og arealplaner

Iht. kommunen er det ingen reguleringsplan. Kommuneplanen som gjelder.

Iht. kommuneplankart er eiendommen avsatt til boligformål. Se kommuneplankart vedlagt i salgsoppgaven.

Kopi av kommuneplan kan sees hos megler.

Adgang til utleie

Det er ikke kjent at det foreligger offentligrettslige regler som er til hinder for at hele eiendommen leies ut.

Kontraktsgrunnlag

Salgs- og betalingsvilkår

Eiendommen skal overleveres til kjøper i tråd med det som er avtalt. Det er viktig at kjøper setter seg grundig inn i alle salgsdokumentene, herunder salgsoppgave, tilstandsrapport og selgers egenerklæring. Kjøper anses kjent med forhold som er tydelig beskrevet i salgsdokumentene. Forhold som er beskrevet i salgsdokumentene kan ikke påberopes som mangler. Dette gjelder uavhengig av om kjøper har lest dokumentene. Alle interessenter oppfordres til å undersøke eiendommen nøye, gjerne sammen med fagkyndig, før bud inngis. Kjøper som velger å kjøpe usett, kan som hovedregel ikke gjøre gjeldende som mangel noe kjøper burde blitt kjent med ved undersøkelse av eiendommen, eller som er tydelig beskrevet i salgsdokumentene. Hvis noe trenger avklaring, anbefaler vi at kjøper rådfører seg med eiendomsmegler eller en fagkyndig før det legges inn bud.

Kjøper har krav på at eiendommen er i henhold til avtalen. Hvis det ikke er avtalt noe

særskilt, kan eiendommen ha en mangel dersom den ikke er slik kjøper må kunne forvente ut ifra blant annet boligens alder, type og synlige tilstand. Det samme gjelder hvis det er holdt tilbake eller gitt uriktige opplysninger om eiendommen som ikke er rettet i tide på en tydelig måte, og man må gå ut fra at opplysningen har virket inn på avtalen. En bolig som har blitt brukt i en viss tid, har vanligvis blitt utsatt for slitasje, og skader kan ha oppstått. Slik bruksslitasje må kjøper regne med, og det kan avdekkes enkelte forhold etter overtakelse som gjør utbedringer nødvendig. Normal slitasje og skader som trenger utbedring, er innenfor hva kjøper må forvente, og vil ikke utgjøre en mangel.

Boligen kan også ha en mangel hvis opplyst areal avviker fra faktisk størrelse. Avviket må være minst 2 prosent, og minst 1 kvadratmeter. Det er likevel ikke en mangel dersom selger godtgjør at kjøperen ikke la vekt på opplysningen, jf. avhendingsloven § 3-3 (2).

Ved beregning av et eventuelt prisavslag eller erstatning, må kjøper selv dekke tap/kostnader opp til et beløp på kr 10 000 (egenandel). Egenandel kommer først på tale når det er konstatert mangel ved eiendommen.

Hvis kjøper ikke er forbruker, selges eiendommen "som den er", og selgers ansvar er da begrenset, jf. avhl. § 3-9, første ledd 2. pkt. Avhl. § 3-3 (2) fravikes, og hvorvidt et innendørs arealavvik karakteriseres som en mangel vurderes etter avhl. § 3-8.

Informasjon om kjøpers undersøkelsesplikt, herunder oppfordringen om å undersøke eiendommen nøye, gjelder også for kjøpere som ikke anses som forbrukere. Med forbrukerkjøp menes kjøp av eiendom når kjøperen er en fysisk person som ikke hovedsakelig handler som ledd i næringsvirksomhet.

Overtakelse

Overtakelse etter nærmere avtale med selger.

Dersom annet ikke avtales, sendes skjøte/hjemmelsdokument for tinglysing i etterkant av overtakelse.

Budgivning

Budgivning i forbrukerforhold

Budgivere oppfordres til å legge inn bud elektronisk. Dette gjøres på eiendommens hjemmeside på aktiv.no, ved å bruke «Gi bud»-knappen. Ved elektronisk budgivning, samtykker budgiver til elektronisk kommunikasjon. Eiendomsmegler skal legge til rette for en forsvarlig avvikling av budrunden og kan ikke videreformidle bud med en kortere akseptfrist enn kl. 12.00 første virkedag etter siste annonserte visning. Etter klokken 11:30 anbefaler vi akseptfrist på minimum 30 minutter. Bud bør legges inn i god tid før konkurrerende buds akseptfrist utløper. For øvrig henvises til forbrukerinformasjon om budgivning i salgsoppgaven. Oppdragsgiver er oppfordret til å ikke ta imot bud direkte fra budgiver, men å henvise budgiver videre til megler. Som kjøper vil du få forelagt

kopi av budjournal. Alle bud vil bli gjort kjent for kjøper og selger i handelen. Øvrige budgivere kan be om å få en kopi av budjournal i anonymisert form.

Budgivning utenfor forbrukerforhold

Budgivere oppfordres til å legge inn bud elektronisk. Dette gjøres på eiendommens hjemmeside på aktiv.no, ved å bruke «Gi bud»-knappen. Ved elektronisk budgivning, samtykker budgiver til elektronisk kommunikasjon. Det anbefales at hvert bud har en akseptfrist som muliggjør en forsvarlig avvikling av budrunden. Vi anbefaler minimum 30 minutter akseptfrist. Oppdragsgiver er oppfordret til å ikke ta imot bud direkte fra budgiver, men å henvise budgiver videre til megler.

Opplysningene i salgsoppgaven er godkjent av selger. Alle interessenter oppfordres imidlertid til grundig besiktigelse av eiendommen, gjerne sammen med fagmann før bud inngis.

Omkostninger kjøpers beskrivelse

2 350 000 Prisantydning

Omkostninger

15 100 Boligkjøperforsikring – fem års varighet (valgfritt)

2 800 Boligkjøperforsikring Help Pluss - ett års varighet (valgfritt)

58 750 Dokumentavgift

240 Panteattest kjøper

500 Tinglysningsgebyr pantedokument

500 Tinglysningsgebyr skjøte

59 990 Omkostninger totalt

75 090 (med Boligkjøperforsikring - fem års varighet)

77 890 (med Boligkjøperforsikring inkludert ett år med Help Pluss)

2 409 990 Totalpris. inkl. omkostninger

2 425 090 Totalpris. inkl. omkostninger (med Boligkjøperforsikring - fem års varighet)

2 427 890 Totalpris. inkl. omkostninger (med Boligkjøperforsikring inkludert ett år med Help Pluss)

Regnestykket forutsetter at det kun tinglyses ett pantedokument og at eiendommen selges til prisantydning. Det tas forbehold om endringer i offentlige avgifter/gebyrer.

Omkostninger kjøpers beløp

Kr 59 990

Betalingsbetingelser

Det forutsettes av skjøtet tinglyses på ny eier, med mindre det er tatt andre forbehold i

budgivningen.

Med mindre annet er avtalt forutsettes det at kjøpesum inkludert omkostninger er innbetalt og disponibelt på meglerforetakets klientkonto innen overtakelse.

Kjøpesummen skal innbetales fra norsk finansinstitusjon og/eller fra kjøpers egen konto i norsk finansinstitusjon.

Hvitvaskingsreglene

Megler har plikt til å gjennomføre kundetiltak. Hvis kjøper ikke bidrar til at megler får gjennomført kundetiltak og dette fører til at transaksjonen ikke kan gjennomføres eller blir forsinket, misligholder kjøper avtalen. Etter 30 dager er misligholdet vesentlig.

Det gir selger rett til å heve og gjennomføre deknings salg for kjøpers regning.

Personopplysningsloven

Personopplysninger blir behandlet i samsvar med personopplysningsloven.

Boligselgerforsikring

Selger har tegnet boligselgerforsikring som dekker selgers ansvar etter avhendingsloven begrenset oppad til MNOK 14. I den forbindelse har selger utarbeidet en egenerklæring som kjøper bør gjøre seg kjent med før budgivning.

Boligkjøperforsikring

Vedlagt i salgsoppgaven følger informasjon om Boligkjøperforsikring og Boligkjøperforsikring Pluss fra HELP Forsikring AS. Boligkjøperforsikring er en rettshjelpsforsikring som gir trygghet og profesjonell juridisk hjelp dersom det oppdages uventede feil eller mangler ved boligen de neste fem årene. Boligkjøperforsikring Pluss har samme dekning som boligkjøperforsikring, med tillegg av fullverdig advokathjelp på viktige rettsområder i privatlivet. Boligkjøperforsikring Pluss betales årlig. Les mer om begge forsikringene i vedlagte materiell eller på help.no. Det gjøres oppmerksom på at boligkjøperforsikring kun kan tegnes av forbruker. Meglerforetaket mottar kr 4 200/4 600/5 000 i kostnadsgodtgjørelse, avhengig av boligtype, samt et tillegg på kr 1 000 ved salg av Boligkjøperforsikring Pluss.

Meglernes vederlag

Det er avtalt provisjonsbasert vederlag tilsvarende 2% av kjøpesum for gjennomføring av salgsoppgjøret, med minimum kr 45 000,-. I tillegg er det avtalt at oppdragsgiver skal dekke tilretteleggingshonorar kr 14 900,-, markedsføringspakke kr 13 900,-, visninger kr 1990,-, samt dekning for alle dokumenterte utlegg. Dersom handel ikke kommer i stand, er det avtalt at oppdragsgiver skal betale alle dokumenterte utlegg. Alle beløp er inkl. mva.

Oppdragsansvarlig

Anders Skjetne Rygg
Eiendomsmegler

anders.skjetne.rygg@aktiv.no
Tlf: 917 58 829

Orkla Eiendomsmegling AS, Orkdalsveien 93
7300 Orkanger

Salgsoppgavedato
18.10.2024

















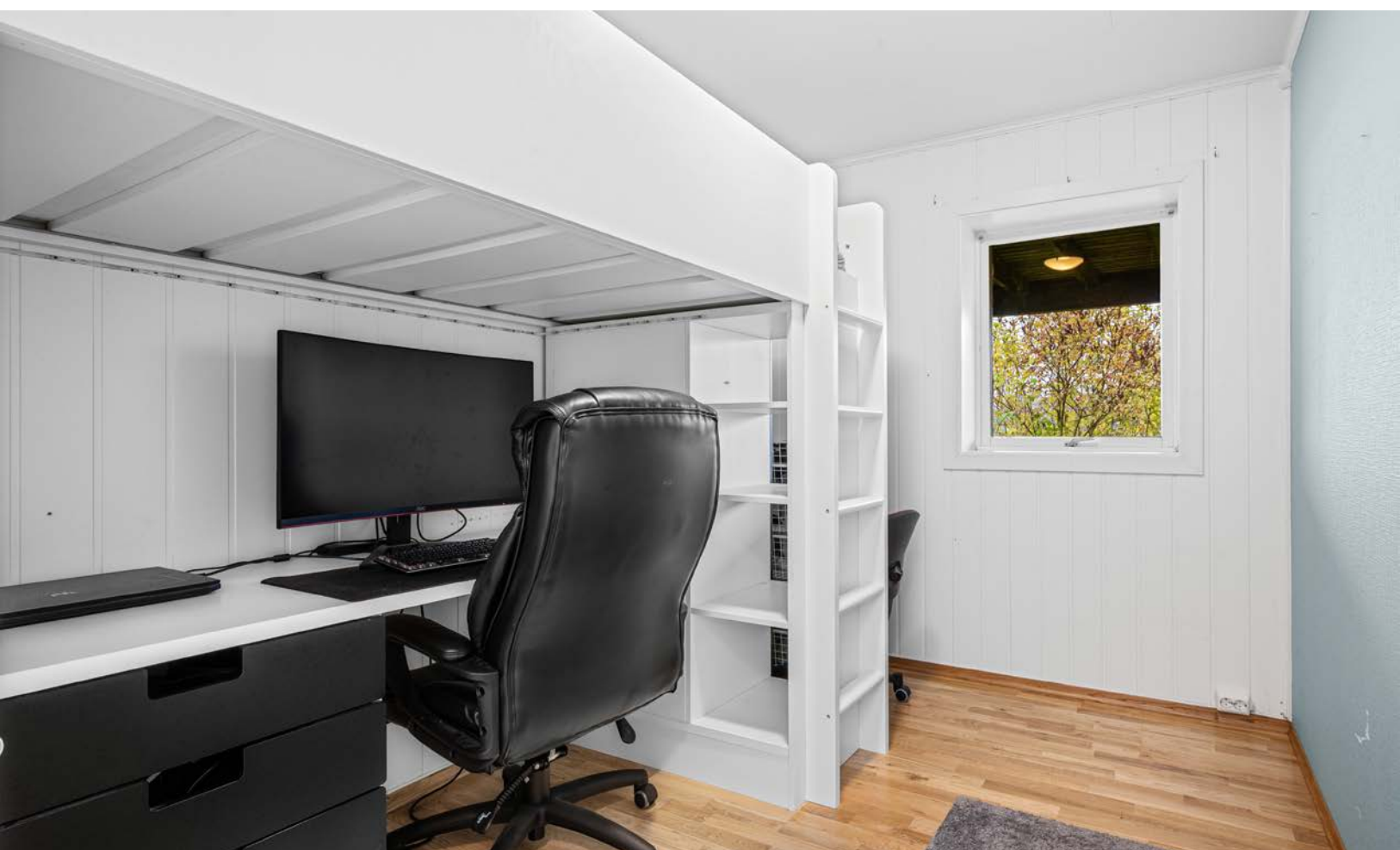





















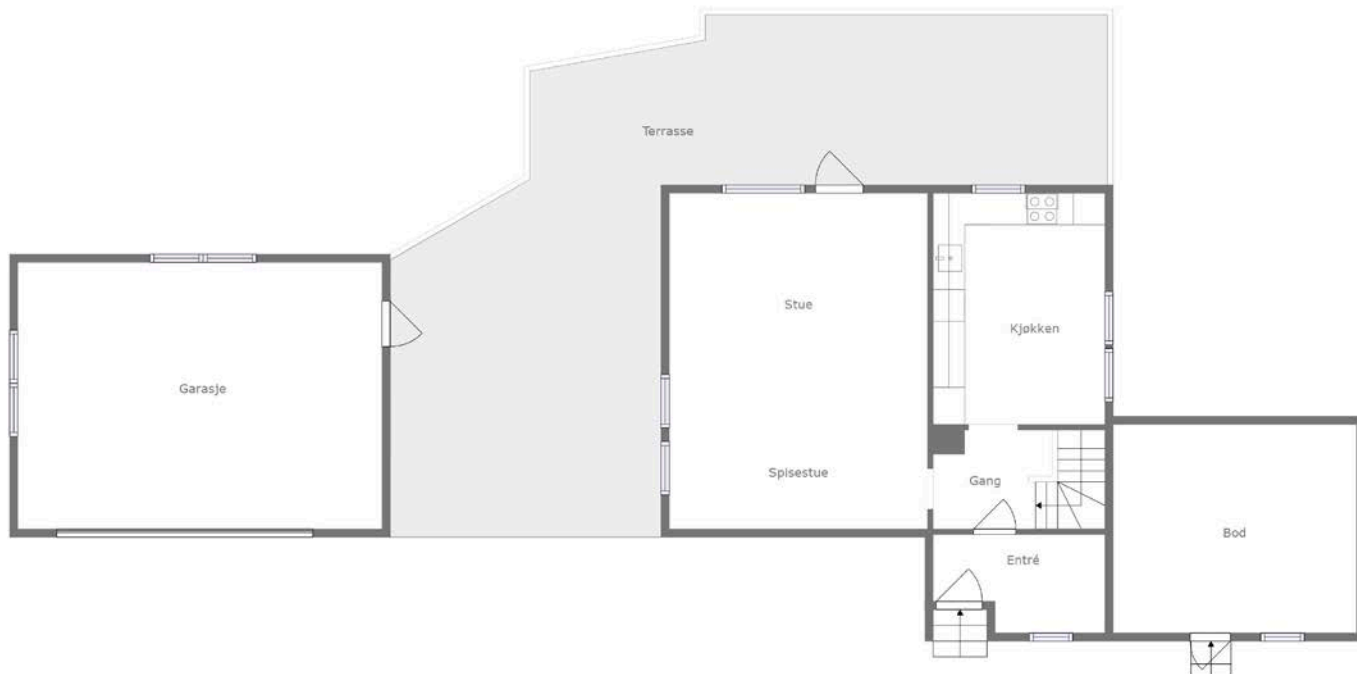

Plantegningen er en ikke målbar illustrasjon og avvik kan forekomme.

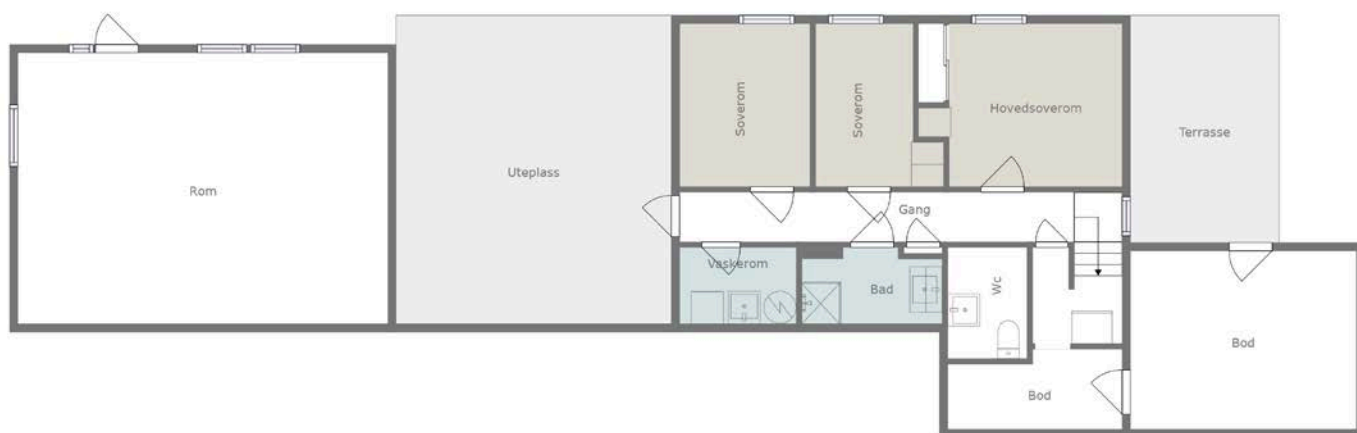

Plantegningen er en ikke målbar illustrasjon og avvik kan forekomme.



Vedlegg

EGENERKLÆRINGSSKJEMA

Til orientering vil dette skjema være en del av salgsoppgaven

Meglerfirma	
Aktiv EM Orkla	
Oppdragsnr.	
1702240242	
Selger 1 navn	Selger 2 navn
Katrine Fjærberg Hansen	Emil Bolme Reitan
Gateadresse	
Løkkenveien 1147	
Poststed	Postnr
MELDAL	7336
Er det dødsbo?	
<input checked="" type="checkbox"/> Nei <input type="checkbox"/> Ja	
Avdødes navn	
Er det salg ved fullmakt?	
<input checked="" type="checkbox"/> Nei <input type="checkbox"/> Ja	
Hjemmelshavers navn	
Har du kjennskap til eiendommen?	
<input type="checkbox"/> Nei <input checked="" type="checkbox"/> Ja	
Når kjøpte du boligen?	
År	2022
Hvor lenge har du eid boligen?	
Antall år	2
Antall måneder	5
Har du bodd i boligen siste 12 måneder?	
<input type="checkbox"/> Nei <input checked="" type="checkbox"/> Ja	
I hvilket forsikringselskap har du tegnet villa/husforsikring?	
Forsikringselskap	Storebrand
Polise/avtalnr.	8857755

Document reference: 1702240242

Spørsmål for alle typer eiendommer

- 1 Kjenner du til om det er/har vært feil tilknyttet våtrommene, f.eks. sprekker, lekkasje, råte, lukt eller soppkader?
- Nei Ja

- 2 Kjenner du til om det er utført arbeid på bad/våtrom?
Svar
- 3 Kjenner du til om det er/har vært tilbakeslag av avløpsvann i sluk eller lignende?
 Nei Ja
- 4 Kjenner du til feil eller om har vært utført arbeid/kontroll på vann/avløp?
Svar
- 5 Kjenner du til om det er/har vært problemer med drenering, fuktinnslag, øvrig fukt eller fuktmerker i underetasje/kjeller?
 Nei Ja
Beskrivelse
- 6 Kjenner du til om det er/har vært utettheter i terrasse/garasje/tak/fasade?
 Nei Ja
- 7 Kjenner du til om det er/har vært problemer med ildsted/skorstein/pipe f.eks. dårlig trekk, sprekker, pålegg, fyringsforbud eller lignende?
 Nei Ja
- 8 Kjenner du til om det er/har vært f.eks. sprekker i mur, skjeve gulv eller lignende?
 Nei Ja
- 9 Kjenner du til om det er/har vært sopp/råteskader/insekter/skadedyr på eiendommen som rotter, mus, maur eller lignende?
 Nei Ja
- 10 Kjenner du til om det er/har vært skjeggkre i boligen?
 Nei Ja
- 11 Kjenner du til om det er/har vært utført arbeid på el-anlegget eller andre installasjoner (f.eks. oljetank, sentralfyr, ventilasjon)?
Svar
- 12 Kjenner du til om det er utført kontroll av el-anlegget og/eller andre installasjoner (f.eks. oljetank, sentralfyr, ventilasjon)?
 Nei Ja
- 13 Har du ladeanlegg/ladeboks for elbil i dag?
 Nei Ja
Beskrivelse
- 14 Kjenner du til om ufaglærte har utført arbeid som normalt bør utføres av faglærte, utover det som er nevnt tidligere (f.eks. drenering, murerarbeid, tømmerarbeid etc)?
 Nei Ja
- 15 Er det nedgravd oljetank på eiendommen?
 Nei Ja
- 16 Kjenner du til om det har vært utført arbeid på terrasse/garasje/tak/fasade?
Svar
- 17 Selges eiendommen med utleiedel, leilighet, hybel eller tilsvarende?
 Nei Ja
- 18 Kjenner du til om det er innredet/bruksendret/bygget ut i kjeller eller loft eller andre deler av boligen?
 Nei Ja
- 19 Kjenner du til forslag eller vedtatte reguleringsplaner, andre planer, nabovarsel eller offentlige vedtak som kan medføre endringer i bruken av eiendommen eller av dens omgivelser?
 Nei Ja
- 20 Kjenner du til om det foreligger påbud/heftelser/krav/manglende tillatelser vedrørende eiendommen?
 Nei Ja

- 21 Er det foretatt radonmåling?
 Nei Ja
- 22 Kjenner du til manglende brukstillatelse eller ferdigattest?
 Nei Ja
- 23 Kjenner du til om det foreligger skaderapporter/ tilstandsvurderinger eller utførte målinger?
 Nei Ja
- 24 Er det andre forhold av betydning ved eiendommen som kan være relevant for kjøper å vite om (f.eks. rasfare, tinglyste forhold eller private avtaler)?
 Nei Ja

Tilleggs kommentar

Jeg bekrefter at opplysningene er gitt etter beste skjønn. Jeg er kjent med at dersom jeg har gitt ufullstendige, uriktige eller misvisende opplysninger om eiendommen, vil forsikringsselskapet kunne søke hel eller delvis regress for sine utbetalinger eller redusere sitt ansvar helt eller delvis, jfr. vilkår for boligselgerforsikring punkt 7.1 og forsikringsavtaleloven kapittel 4.

Jeg er orientert om mitt mulige ansvar som selger etter avhendingsloven, eventuelt etter kjøpsloven (aksjeboliger), og om forsikringsgiver sitt boligselgerforsikringstilbud.

Jeg er klar over at avtale om forsikring er bindende. Jeg er også klar over at premietilbudet først kan påberopes når boligen er solgt (budaksept). Premietilbudet som er gitt av megler er bindende for forsikringsgiver i 6 – seks – måneder fra oppdragsinngåelse med megler.

Etter dette vil premien og forsikringsvilkårene kunne justeres. Når premietilbudet ikke lenger er bindende for forsikringsselskapet må egenerklæringsskjemaet signeres på nytt og eventuelle endringer påføres. Det vil da være forsikringspremien og forsikringsvilkårene på ny signeringsdato som legges til grunn.

Det kan ikke tegnes boligselgerforsikring ved følgende salg:

- mellom ektefeller eller slektninger i rett oppstigende eller nedstigenede linje, søsken, eller
- mellom personer som bor eller har bodd på boligeiendommen og/eller
- når salget skjer som ledd i sikredes næringsvirksomhet/er en næringsseiendom
- etter at boligeiendommen er lagt ut for salg.
- ved salg av helårs- og fritidsbolig er det krav til at det foreligger tilstandsrapport i henhold til Forskrift til avhendingslova (tryggere bolighandel).

Forsikringsselskapet kan ved skriftlig samtykke akseptere tegning av forsikring også i ovennevnte tilfeller.

Dersom forsikringsselskapet ikke har gitt skriftlig samtykke, kan erstatningen bortfalle.

Ved oppgjørsoppdrag trer forsikringen i kraft når kontrakten er signert av begge parter, begrenset til siste 12 måneder før overtakelse.

Forøvrig oppfordrer selger potensielle kjøpere til å undersøke eiendommen grundig, jf avhendingsloven § 3-10 og kjøpsloven § 20 (aksjeboliger).

Gyldig forsikring forutsetter at det for helårs- og fritidsbolig foreligger tilstandsrapport som er i henhold til Forskrift til avhendingslova (tryggere bolighandel).

- Jeg ønsker boligselgerforsikring, og bekrefter å ha mottatt og lest forsikringsvilkårene og informasjonsbrosjyre til selger i forbindelse med kjøp av boligselgerforsikring. Forsikringen trer i kraft på det tidspunkt det foreligger en budaksept mellom partene, begrenset til tolv måneder før overtakelse. Ved oppgjørsoppdrag trer forsikringen i kraft når kontrakten er signert av begge parter, begrenset til siste 12 måneder før overtakelse. Jeg bekrefter med dette at eiendommen ikke er en næringsseiendom, at den ikke selges som ledd i næringsvirksomhet eller mellom ektefeller eller slektninger i rett oppstigende eller nedstigende linje, søsken, eller mellom personer som bor eller har bodd på boligeiendommen. Gyldig forsikring forutsetter at det for helårs- og fritidsbolig foreligger tilstandsrapport som er i henhold til Forskrift til avhendingslova (tryggere bolighandel). Forsikringen er ugyldig dersom den tegnes i strid med forsikringsvilkårene. Jeg er innforstått med at eiendomsmeglere ikke har fullmakt til å gjøre unntak fra ovennevnte begrensninger. Jeg er oppmerksom på at 8% av total forsikringskostnader honorar til Söderberg & Partners.
- Jeg ønsker ikke boligselgerforsikring, men megler har tilbudt meg å kjøpe slik forsikring.
- Jeg kan ikke kjøpe boligselgerforsikring ihht vilkår.





NAME OF SIGNER	IDENTIFIER	TIME	ELECTRONIC ID
Katrine Fjærberg Hansen	88cbcc9144282754c6e41bd b1897ac3081cd2898	17.10.2024 16:46:19 UTC	Signer authenticated by Nets One time code

NAME OF SIGNER	IDENTIFIER	TIME	ELECTRONIC ID
Emil Reitan	a6c1310d2cd986bf5dcf2d0a 6c4459d7b09cdce2	17.10.2024 16:44:24 UTC	Signer authenticated by Nets One time code

Document reference: 1702240242

- This is a PDF document digitally signed by Nets' E-Signing service.
- The document's integrity is protected by signing and sealing the contents with a certificate issued to Nets by a third party. Validating the signature confirms that the contents have not been modified since the time of signing.
- For more information about document formats, see <https://www.nets.eu/developer>

Tilstandsrapport

 Enebolig
 Løkkenveien 1147, 7336 MELDAL
 ORKLAND kommune
 # gnr. 467, bnr. 7

Sum areal alle bygg: BRA: 223 m² BRA-i: 130 m²



Befaringsdato: 20.09.2024

Rapportdato: 01.10.2024

Oppdragsnr.: 18900-1486

Referansenummer: EG8514

Autorisert foretak: Boligtaksering Egil Indergård AS

Vår ref:



Rapporten kan brukes i inntil ett år etter befaringsdatoen, og kan ikke gjenbrukes ved flere boligsalg i denne perioden. For eiendomsoverdragelser fra 1.1.2024, må selger sørge for at areal i rapporten er oppdatert og følger ny bransjestandard for areal. Skjer det endringer, oppstår skader også videre på boligen, bør du som selger be om oppdatert rapport.

Norsk takst

Norsk takst er bransjeorganisasjonen for landets bygningssakkyndige og takstforetak, med om lag 1400 sertifiserte medlemmer fordelt på omtrent 1000 bedrifter. I boligomsetningen regnes takstrapportene som et helt avgjørende element i den informasjonen som gjøres tilgjengelig for kjøper. Årlig leverer medlemmene rundt 120.000 slike takster. Det gir unik oversikt over norske boliger, og bidrar til at alle oppdrag kan utføres med utgangspunkt i erfaringsbasert kvalitet.



Det stilles høye krav til utdanning, sertifisering og yrkesetikk. Norsk takst er opptatt av at boligomsetningen skal være trygg, og legger vekt på å opptre uavhengig av andre bransjeaktører. Bygningssakkyndige fakturerer sine tjenester uten hensyn til hvilken pris som oppnås, og skal heller ikke på annen måte ha noen egeninteresse knyttet til handelen.

Uavhengighet og god fagkunnskap har over tid bygget troverdighet og tillit. Både selger og kjøper skal kunne stole på bygningssakkyndiges vurderinger. For tilfeller der det likevel skulle oppstå misnøye med utført arbeid, har vi sammen med Forbrukerrådet etablert en klagenemnd.

Norsk takst har en sentral rolle i utviklingen av norske standarder, regler og profesjonsprinsipper, og representerer bransjen i alle relevante internasjonale fora. Dette sikrer at norske bygningssakkyndige tidlig kan tilpasse seg krav og bransjetrender fra utlandet, samtidig som takseringsfaget får en norsk stemme på verdensbasis. Organisasjonen bidrar i næringspolitisk sammenheng, og har vært en pådriver for å sikre at lover og regler gir trygghet for forbrukerne i boligomsetningen.

Rapportansvarlig

Egil Indergård
Uavhengig Takstingeniør
egil@lokaltakst.no
411 41 063



Dette trenger du å vite om tilstandsrapporten



Hva er en tilstandsrapport?

En tilstandsrapport beskriver synlige skader/avvik eller tegn på skader/avvik på boligen. Rapporten fremhever vanligvis ikke positive egenskaper ved boligen.



Hva vurderer en bygningsakkyndig?

Den bygningsakkyndige vurderer boligen ut fra hva man kan forvente av en bygning av samme alder og type. Vurderingen gjøres som regel mot hvordan det var vanlig å bygge og regler som gjaldt da boligen ble oppført (søknadstidspunktet). Forhold som er vanlige for bygningens alder, slik som slitasje etter normal bruk regnes ikke som avvik.



Hva inneholder tilstandsrapporten?

Den bygningsakkyndige undersøker rom og bygningsdeler slik det kommer frem av [Forskrift til avhendingsloven](#). Tilstandsrapporten inneholder bare avvik som den bygningsakkyndige kan se eller kontrollere med enkle hjelpemidler. Det gjøres ikke nærmere undersøkelser slik som åpning av vegger eller andre bygningsdeler. I vegg mot våtrom og rom under terreng kan det borres et hull for å gjøre enkle undersøkelser slik som fuktøk.

Når du kjøper en brukt bolig

Når du kjøper en brukt bolig, er det viktig å være oppmerksom på at dette ikke kan sammenlignes med å kjøpe en ny bolig. Måten boligen ble bygget på kan være annerledes enn i dag. Bygninger svekkes over tid, og utsettes for slitasje blant annet på grunn av bruk og vær og vind. Mange boliger fornyes helt eller delvis, noen i flere omganger, eller det oppføres tilbygg. Særlig for boliger som er pusset opp eller endret, er det viktig å merke seg at fornyelse av overflater ikke nødvendigvis betyr at bygningsdeler under er forbedret.

Vurdering mot byggeår

Den bygningsakkyndige vil vurdere boligen mot hvordan det var vanlig å bygge og regler som gjaldt da bygningen ble oppført (søknadstidspunktet). Den bygningsakkyndige ser etter avvik som har betydning for og som reduserer boligens funksjon og verdi, og som kommer frem av Forskrift til avhendingslova. Noen rom og bygningsdeler slik som bad og vaskerom, og forhold som gjelder sikkerhet mot brann, rekkverk og trapper osv., vil den bygningsakkyndige vurdere mot dagens regelverk. Etter dagens regelverk vil disse kunne få en tilstandsgrad 2 eller 3 uten at det nødvendigvis er krav om at avviket må utbedres.

Tilstandsrapporten beskriver ikke hele boligen

BYGNINGSSAKKYNDIGE SER FOR EKSEMPEL IKKE PÅ (MED MINDRE BYGNINGSDELEN ER NEVNT I RAPPORTEN)

- vanlig slitasje og normal vedlikeholdstilstand
- bagatellmessige forhold som ikke påvirker bygningens bruk eller verdi vesentlig
- etasjeskillere
- tilleggsbygg slik som garasje, bod, annek, naust også videre
- utvendige trapper
- støttemurer
- skjulte installasjoner
- installasjoner utenfor bygningen
- full funksjonstesting av el- og VVS-installasjoner
- geologiske forhold og bygningens plassering på grunnen
- bygningens planløsning
- bygningens innredning
- løspore slik som hvitevarer
- utendørs svømmebasseng og pumpeanlegg
- bygningens estetikk og arkitektur
- bygningens lovlighet (bortsett fra bruksendringer, brannceller og forhold som åpenbart kan påvirke helse, miljø og sikkerhet)
- fellesarealer (med mindre boligeier har vedlikeholdsplikt for fellesarealer og dette er kjent for bygningsakkyndig, eller fellesarealet har en særlig tilknytning til boligen).

© iVerdi 2023 © Norsk takst 2023

Malen til denne rapporten, inkludert standardtekstene fra Norsk takst, er vernet etter åndsverkloven og kan kun benyttes av medlemsforetakene i Norsk takst og av takstingeniører som er sertifisert i slikt foretak, samt av kunder hos iVerdi og studenter hos NEAK. For andre aktører er eksemplarframstilling av malen og standardtekster, som utskrift og annen kopiering til bruk som grunnlag for tilsvarende rapporter, bare tillatt når det er hjemlet i lov (kopiering til privat bruk, sitat o.l.) eller avtale med Norsk Takst ([Forside](#)) eller iVerdi ([Hjem-iVerdi](#)).

Utnyttelse i strid med lov eller avtale kan medføre erstatnings- og straffeansvar.

Dette trenger du å vite om tilstandsrapporten

Tilstanden vurderes med ulike tilstandsgrader

Tilstanden gir uttrykk for en gitt forventet tilstand, blant annet vurdert ut fra alder og normal bruk. Ved Tilstandsgrad 0 (TG0) og Tilstandsgrad 1 (TG1) gir den bygningsakkyndige normalt ingen begrunnelse for valg av tilstandsgrad. Grunnen er at bygningen eller bygningsdelen da bare har normal slitasje. Ved skjulte konstruksjoner kan alder alene avgjøre tilstandsgrad. Når bygningsakkyndige anbefaler tiltak, for eksempel utbedringer, må brukeren av rapporten vurdere om tiltakene er nødvendige og lønnsomme.

Når den bygningsakkyndige velger tilstandsgrad, baseres vurderingen på faste kriterier som følger av gjeldende bransjestandard for Teknisk tilstandsanalyse ved omsetning av bolig og Forskrift til avhendingslova.



TILSTANDSGRAD 0, TG0: INGEN AVVIK

Bygningsdelen skal være tilnærmet ny, ikke vise tegn på slitasje og det skal være lagt frem dokumentasjon på faglig god utførelse. Det er ingen merknader til delen.



TILSTANDSGRAD 1, TG1: MINDRE AVVIK

Bygningsdelen skal bare ha normal slitasje, og strakstiltak skal ikke anses som nødvendig. Graden kan også brukes når delen er ny, men der dokumentasjon på faglig god utførelse mangler.



TILSTANDSGRAD 2, TG2: VESENTLIGE AVVIK OG MINDRE AVVIK SOM ETTER NS 3600 GIR TG 2

Bygningsdelen skal enten ha feil utførelse, en skade eller symptomer på skade, sterk slitasje eller nedsatt funksjon. Graden gis når bygningsdelen trenger vedlikehold eller tiltak i nær fremtid. Graden skal også brukes når delen er gammel og det er grunn til å varsle om faren for skader på grunn av alderen, eller når det er grunn til å overvåke delen spesielt på grunn av fare for større skader eller følgeskader.

Ved avvik som ikke krever umiddelbare tiltak (ingen umiddelbar kostnad) så blir TG2 markert med en lysere farge.



TILSTANDSGRAD 3, TG3: STORE ELLER ALVORLIGE AVVIK

Denne tilstandsgraden brukes ved kraftige tegn på forhold som man må regne med trenger utbedring straks eller innen kort tid. Det er påvist funksjonssvikt eller sammenbrudd.



IKKE UNDERSØKT/IKKE TILGJENGELIG FOR UNDERSØKELSE

Det kan være avvik/skader som ikke er avdekket.

Hva er et anslag på utbedringskostnad?

Hva det vil koste å utbedre rom eller bygningsdeler, er et forsiktig anslag basert på nåværende kvalitet, registrert avvik og angitte tiltak i rapporten. Anslaget er gitt på generelt grunnlag og må ikke forveksles med et pristilbud fra en håndverker. Det kan foreligge avvik og tiltak som ikke kommer frem av rapporten. Utbedringskostnad avhenger blant annet av personlige valg av og markedspris på materialer og tjenesteyter.

I rapporten skal det settes anslag for utbedringskostnad for TG3, og slikt anslag kan også gis ved TG2.



Ingen umiddelbare kostnader



Tiltak under kr 10 000



Tiltak mellom kr 10 000 - 50 000



Tiltak mellom kr 50 000 - 100 000



Tiltak mellom kr 100 000 - 300 000



Tiltak over kr 300 000

Beskrivelse av eiendommen

Boligen er oppført i 1959, men oppgradert de senere år. Hovekonstruksjon av bindingsverk, utvendig kledd med stående kledning. 2-lags vinduer og Decra som takteking. Det bemerkes at enkelte bygningselementer har nådd forventet levetid, og det må påregnes oppgraderinger over tid.

Enebolig - Byggeår: 1959

UTVENDIG

[Gå til side](#)

Taktekkingen er av steinbelagte stålplater, type Decra. Taket er besiktiget fra bakkenivå. Renner og nedløp av matall. Veggene har bindingsverkskonstruksjon fra byggeår. Fasade/kledning har stående bordkledning. Takkonstruksjonen har sperrekonstruksjon. Bygningen har malte trevinduer med 2-lags glass fra 2007, 2015, 2019.. Bygningen har malt hovedytterdør. Terrasse av trevirke, anlagt på pilarer.

INNSENDIG

[Gå til side](#)

Innvendig er det gulv av laminat. Veggene har malte plater. Etasjeskiller er av trebjelkelag. Det er ikke foretatt radonmålinger og bygget er heller ikke utført med radonsperre. Boligen har mursteinspipe. Boligen har malt tretrapp. Innvendig har boligen malte glatte dører.

VÅTROM

[Gå til side](#)

Vaskerom

Aktuell byggeforskrift er byggeforskrifter fra før 1997. Dokumentasjon: ingen dokumentasjon. Hulltaking ikke foretatt da rommet står foran oppgradering.

Bad

Aktuell byggeforskrift er tekniske forskrifter i perioden 1997-2010. Dokumentasjon: ingen dokumentasjon. Veggene har baderomsplater. Gulvet er flislagt. Rommet har elektriske varmekabler. Fall mot sluk er målt til 15. Det er plastsluk og smøremembran med ukjent utførelse. Rommet har servant, toalett og dusjkabinett. Det er mekanisk avtrekk. Hulltaking er ikke foretatt da det ikke er fysisk mulig pga tilliggende konstruksjoner. Det ble søkt med fuktindikator uten at det ble registrert forhøyede fuktverdier.

KJØKKEN

[Gå til side](#)

Kjøkkenet er fra 2009, og har vinylbelegg på gulv og plater på vegger. ventilator over stekesone.

SPESIALROM

[Gå til side](#)

Toalettrommet har vinylbelegg på gulv og malte murvegger. Av utstyr er det wc og servant. Mekanisk avtrekk.

TEKNISKE INSTALLASJONER

[Gå til side](#)

Innvendige vannledninger er av kobber. Det er avløpsrør av plast. Mekanisk avtrekk fra bad og kjøkken. Varmtvannstanken er på ca. 200 liter.

TOMTEFORHOLD

[Gå til side](#)

Det er ukjent byggegrunn. Bygningen har betonggrunnmur. Terrenget er skrående. Septiktanken er av glassfiber.

Arealer

[Gå til side](#)

Forutsetninger og vedlegg

[Gå til side](#)

Lovlighet

[Gå til side](#)

Enebolig

- Det foreligger godkjente og byggemeldte tegninger, men de stemmer ikke med dagens bruk

Sammendrag av boligens tilstand

Fordeling av tilstandsgrader

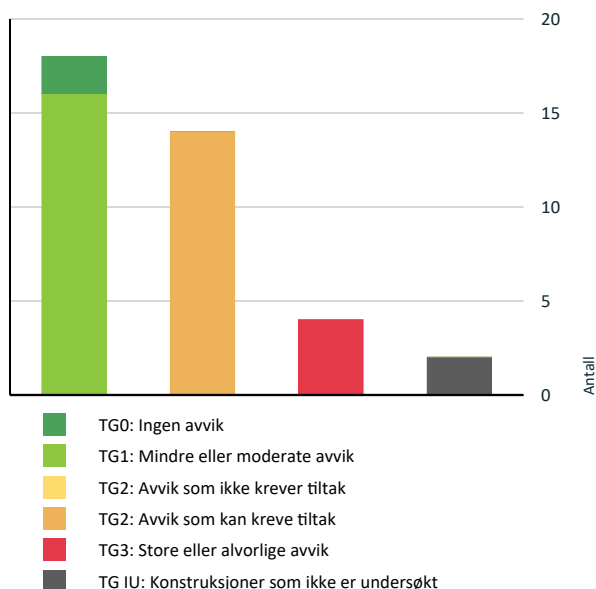

Vil du vite mer om tilstandsgrader? Se side 4.

Anslag på utbedringskostnad

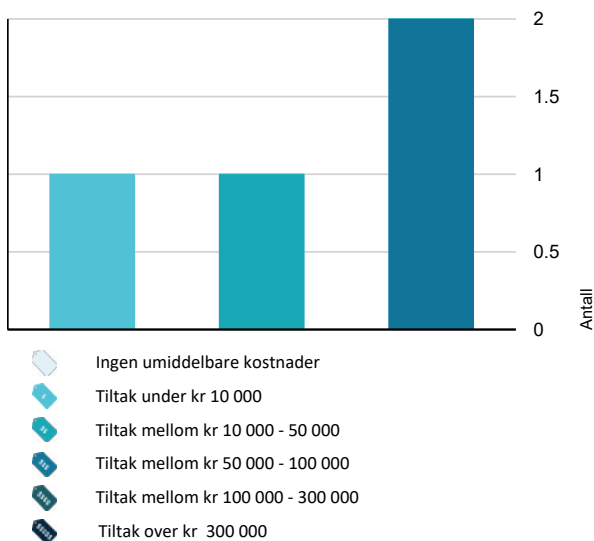

Hva er anslag på utbedringskostnad? Se side 4.

Oppsummering av avvik

Vil du vite mer? Se på rommet eller bygningsdelen senere i rapporten.

Enebolig

TG 3 STORE ELLER ALVORLIGE AVVIK

- ! Utvendig > Dører - 2 [Gå til side](#)
- ! Innvendig > Pipe og ildsted [Gå til side](#)
- ! Våtrom > Kjeller > Vaskerom > Generell [Gå til side](#)
- ! Tomteforhold > Drenering - 2 [Gå til side](#)

TG IU KONSTRUKSJONER SOM IKKE ER UNDERSØKT

- ! Våtrom > Kjeller > Vaskerom > Tilliggende konstruksjoner våtrom [Gå til side](#)
- ! Våtrom > Kjeller > Bad > Tilliggende konstruksjoner våtrom [Gå til side](#)

TG 2 AVVIK SOM KAN KREVE TILTAK

- ! Utvendig > Veggkonstruksjon [Gå til side](#)
- ! Utvendig > Vinduer - 2 [Gå til side](#)
- ! Innvendig > Radon [Gå til side](#)
- ! Innvendig > Innvendige trapper [Gå til side](#)
- ! Våtrom > Kjeller > Bad > Overflater vegger og himling [Gå til side](#)
- ! Våtrom > Kjeller > Bad > Overflater Gulv [Gå til side](#)
- ! Våtrom > Kjeller > Bad > Sluk, membran og tettesjikt [Gå til side](#)
- ! Våtrom > Kjeller > Bad > Sanitærutstyr og innredning [Gå til side](#)
- ! Våtrom > Kjeller > Bad > Ventilasjon [Gå til side](#)
- ! Tekniske installasjoner > Vannledninger [Gå til side](#)
- ! Tekniske installasjoner > Avløpsrør [Gå til side](#)
- ! Tekniske installasjoner > Elektrisk anlegg [Gå til side](#)

Sammendrag av boligens tilstand

! Tomteforhold > Drenering [Gå til side](#)

! Tomteforhold > Grunnmur og fundamenter [Gå til side](#)

Tilstandsrapport

ENEBOLIG



Byggeår
1959

UTVENDIG

Taktekking

Punktet må sees i sammenheng med Takkonstruksjon/Loft

Taktekkingen er av steinbelagte stålplater, type Decra. Taket er besiktiget fra bakkenivå.

Årstall: 2019 **Kilde:** Tidligere salgsoppgaver

Nedløp og beslag

Renner og nedløp av metall.

Årstall: 2020 **Kilde:** Tidligere salgsoppgaver

Veggkonstruksjon

Veggene har bindingsverkskonstruksjon fra byggeår. Fasade/kledning har stående bordkledning.

Vurdering av avvik:

- Det er avvik:

Det registreres stedvis sprekninger i kledning.

Konsekvens/tiltak

- Tiltak:

Ingen strakstiltak

Takkonstruksjon/Loft

Punktet må sees i sammenheng med Taktekking

Takkonstruksjonen har sperrekonstruksjon.

Vinduer

Bygningen har malte trevinduer med 2-lags glass fra 2207, 2015, 2019..

Vinduer - 2

Bygningen har malte trevinduer med 2-lags glass fra 1982.

Årstall: 1982

Vurdering av avvik:

- Det er avvik:

Vinduer har nådd forventet brukstid.

Konsekvens/tiltak

- Tiltak:

Ingen strakstiltak, men oppgradering av vinduer må påregnes.

Dører

Bygningen har malt hovedytterdør.

Dører - 2

Bygningen har malt hovedytterdører i underetasje.

Vurdering av avvik:

- Dører har råteskader.

Konsekvens/tiltak

- Råteskadede dører må skiftes ut.

Kostnadsestimat: 10 000 - 50 000

Balkonger, terrasser og rom under balkonger

Terrasse av trevirke, anlagt på pilarer.

INNENDIG

Overflater

Innvendig er det gulv av laminat. Veggene har malte plater.

Etasjeskille/gulv mot grunn

Etasjeskiller er av trebjelkelag.

Tilstandsrapport

TG 2 Radon

Det er ikke foretatt radonmålinger og bygget er heller ikke utført med radonsperre.

Vurdering av avvik:

- Det er ikke foretatt radonmålinger, og bygget er heller ikke utført med radonsperre.

TG 3 Pipe og ildsted

Boligen har mursteinspipe.

Vurdering av avvik:

- Mursteinspipe er tildekket/innebygget.

Konsekvens/tiltak

- Pipevanger må gjøres tilgjengelig.

Kostnadsestimat: Under 10 000

TG 2 Innvendige trapper

Boligen har malt tretrapp.

Vurdering av avvik:

- Det mangler håndløper på vegg i trappeløpet.

TG 1 Innvendige dører

Innvendig har boligen malte glatte dører.

VÅTROM

KJELLER > VASKEROM

TG 3 Generell

Aktuell byggeforskrift er byggeforskrifter fra før 1997. Dokumentasjon: ingen dokumentasjon.

Vurdering av avvik:

- Våtrommet må oppgraderes for å tåle normal bruk etter dagens krav.

Det er ikke montert sluk i rommet.

Konsekvens/tiltak

- Våtrommet må totalrenoveres. Alle forhold med tettesjikt, våtsone, sluk m.m. må dokumenteres.

Kostnadsestimat: 50 000 - 100 000

KJELLER > VASKEROM

TG IU Tilliggende konstruksjoner våtrom

Hulltaking ikke foretatt da rommet står foran oppgradering.

KJELLER > BAD

Generell

Aktuell byggeforskrift er tekniske forskrifter i perioden 1997-2010. Dokumentasjon: ingen dokumentasjon.

KJELLER > BAD

TG 2 Overflater vegger og himling

Veggene har baderomsplater.

Vurdering av avvik:

- Det er avvik:

Det registreres skruerull i veggplater.

Konsekvens/tiltak

- Tiltak:

Tette skruerull.

KJELLER > BAD

TG 2 Overflater Gulv

Gulvet er flislagt. Rommet har elektriske varmekabler. Fall mot sluk er målt til 15.

Vurdering av avvik:

- Det er påvist at høydeforskjell fra topp slukrist til gulv/synlig topp membran ved dørterskel er mindre enn 25 mm.

Konsekvens/tiltak

- Våtrommet fungerer med dette avviket.

KJELLER > BAD

TG 2 Sluk, membran og tettesjikt

Det er plastsluk og smøremembran med ukjent utførelse.

Vurdering av avvik:

- Mer enn halvparten av forventet brukstid er passert på membranløsningen.
- Sluk har begrenset mulighet for inspeksjon og rengjøring.

Det forutsettes videre bruk av dusjkabinett. I følge selger vil det bli montert nytt dusjkabinett før salg.

KJELLER > BAD

TG 2 Sanitærutstyr og innredning

Rommet har servant, toalett og dusjkabinett.

Vurdering av avvik:

- Det er avvik:

Det er treghet i dører til dusjkabinett.

Tilstandsrapport

Konsekvens/tiltak

- Tiltak:

I følge selger blir det skiftet dusjkabinett før salg.

KJELLER > BAD

TG 2 Ventilasjon

Det er mekanisk avtrekk.

Vurdering av avvik:

- Det er avvik:

Avtrekksvifte ha passert over halvparten av forventet brukstid.

Konsekvens/tiltak

- Tiltak:

I følge selger vil avtrekksvifte bli skiftet før salg.

KJELLER > BAD

TG IU Tilliggende konstruksjoner våtrom

Hulltaking er ikke foretatt da det ikke er fysisk mulig pga tilliggende konstruksjoner. Det ble søkt med fuktindikator uten at det ble registrert forhøyede fuktverdier.

KJØKKEN

1. ETASJE > KJØKKEN

TG 1 Overflater og innredning

Kjøkkenet er fra 2009, og har vinylbelegg på gulv og plater på vegger. ventilator over stekesone.

Årstall: 2009

1. ETASJE > KJØKKEN

TG 1 Avtrekk

Årstall: 2009

SPESIALROM

KJELLER > TOALETTRUM

TG 1 Overflater og konstruksjon

Toalettrommet har vinylbelegg på gulv og malte murvegger. Av utstyr er det wc og servant. Mekanisk avtrekk.

TEKNISKE INSTALLASJONER

TG 2 Vannledninger

Innvendige vannledninger er av kobber.

Vurdering av avvik:

- Mer enn halvparten av forventet brukstid er passert på innvendige vannledninger.

Konsekvens/tiltak

- Det er ikke behov for utbedringstiltak siden anlegget fungerer i dag, men ut ifra alder kan skader plutselig oppstå på eldre anlegg.

TG 1 Vannledninger - 2

Innvendige vannledninger er av plast (rør i rør).

Årstall: 2007

TG 2 Avløpsrør

Det er avløpsrør av plast.

Vurdering av avvik:

- Mer enn halvparten av forventet brukstid er passert på innvendige avløpsledninger.

Konsekvens/tiltak

- Det er ikke behov for utbedringstiltak siden anlegget fungerer i dag, men ut ifra alder kan skader plutselig oppstå på eldre anlegg.

TG 1 Ventilasjon

Mekanisk avtrekk fra bad og kjøkken.

TG 1 Varmtvannstank

Varmtvannstanken er på ca. 200 liter.

Årstall: 2007

TG 2 Elektrisk anlegg

Tilstandsrapport

Dette er en forenklet kontroll begrenset til de spørsmål og undersøkelser som forskrift til avhendingslova (tryggere bolighandel) § 2-18 inneholder. Dette kan ikke sammenlignes med en kontroll utført av offentlig myndighet (Det lokale eltilsyn) eller registrert elektrovirksomhet, og en bygningsakkyndig har verken kompetanse eller lov til å foreta en slik kontroll.

Tilstandsgraden er vurdert ut fra den forenklete og begrensede kontrollen som forskriften inneholder. El-anlegget kan ha feil og mangler som en slik forenklet undersøkelse ikke vil avdekke. Vær derfor oppmerksom på denne risikoen, og søk videre veiledning eller få en fullstendig kontroll utført av registrert elektrovirksomhet.

1. Foreligger det eltilsynsrapport de siste 5 år, og det er ikke foretatt arbeid på anlegget etter denne, utenom retting av eventuelle avvik i eltilsynsrapport (dvs en el-tilsynsrapport uten avvik)?
Nei

Spørsmål til eier

2. Når ble det elektriske anlegget installert eller sist gang totalt rehabilitert (årstall)? Med totalt rehabilitert menes fullstendig utskiftet anlegg fra inntakssikring og videre.
Ukjent
3. Er alle elektriske arbeider/anlegg i boligen utført av en registrert elektroinstallasjonsvirksomhet?
Ja
4. Er det elektriske anlegget utført eller er det foretatt tilleggsarbeider på det elektriske anlegget etter 1.1.1999?
Ukjent
5. Foreligger det kontrollrapport fra offentlig myndighet – Det Lokale Eltilsyn (DLE) eller eventuelt andre tilsvarende kontrollinstanser med avvik som ikke er utbedret eller kontrollen er over 5 år?
Nei
6. Forekommer det ofte at sikringene løses ut?
Nei
7. Har det vært brann, branntilløp eller varmgang (for eksempel termiske skader på deksler, kontaktpunkter eller lignende) i boligens elektriske anlegg?
Nei

Generelt om anlegget

8. Er det tegn til at det har vært termiske skader (tegn på varmgang) på kabler, brytere, downlights, stikkontakter og elektrisk utstyr? Sjekk samtidig tilstanden på elektrisk tilkobling av varmtvannsbereder, jmfør eget punkt under varmtvannstank
Nei
9. Er der synlig defekter på kabler eller er disse ikke tilstrekkelig festet?
Nei

Inntak og sikringsskap

10. Er det tegn på at kabelinnføringer og hull i inntak og sikringsskap ikke er tette, så langt dette er mulig å sjekke uten å fjerne kapslinger?
Nei
11. Finnes det kursfortegnelse, og er den i samsvar med antall sikringer?
Ja
12. Foreta en helhetsvurdering av det elektriske anlegget, dets alder, allmenne tilstand og fare for liv og helse. Bør det elektriske anlegget ha en utvidet el-kontroll?

Ja Pga alder anbefales det el-kontroll.

Generell kommentar

På generelt grunnlag anbefales det el-kontroll ved eiendomsoverdragelse.

TG 0 Branntekniske forhold

Dette er en forenklet kontroll begrenset til de spørsmål som fremkommer under. Tilstandsgraden er basert på retningslinjer til disse spørsmålene i bransjestandarden NS3600. Dette kan ikke sammenlignes med en fullstendig kontroll av branntekniske forhold av offentlig myndighet, eller en vurdering av boligens branntekniske forhold eller prosjektering fra en rådgiver med spesialkompetanse. En bygningsakkyndig har verken kompetanse til å gi slik veiledning eller lov til å foreta en slik kontroll.

Tilstandsgraden er vurdert ut fra den forenklete og begrensede kontrollen. Det kan være feil og mangler om branntekniske forhold som en slik forenklet undersøkelse ikke vil avdekke. Vær derfor oppmerksom på denne risikoen, og søk videre veiledning eller rådgivning.

1. Er det mangler for brannslukningsutstyr i boligen iht. forskriftskrav på søknadstidspunktet, men minst Byggeforskrift 1985?
Nei
2. Er det skader på brannslukningsutstyr eller er apparatet eldre enn 10 år?
Nei
3. Er det mangler på røykvarsler i boligen iht. forskriftskrav på søknadstidspunktet, men minst Byggeforskrift 1985?
Nei
4. Er det skader på røykvarslere?
Nei

TOMTEFORHOLD

Byggegrunn

Det er ukjent byggegrunn.

TG 2 Drenering

Punktet må sees i sammenheng 'Rom under terreng'

Vurdering av avvik:

- Mer enn halvparten av forventet levetid på drenering er overskredet.

TG 3 Drenering - 2

Punktet må sees i sammenheng 'Rom under terreng'

Tilstandsrapport

Det registreres fuktinnslag i bod i kjeller.

Vurdering av avvik:

- Mer enn halvparten av forventet levetid på drenering er overskredet.
- Det er ut ifra observasjoner konstatert at drenering/tettesjikt har funksjonssvikt/svært begrenset effekt.

Konsekvens/tiltak

- Det må foretas utskiftning av drenering/tettesjikt.

Kostnadsestimat: 50 000 - 100 000

! TG 2 Grunnmur og fundamenter

Bygningen har betonggrunnmur.

Vurdering av avvik:

- Det er avvik:

Det registreres stedvis riss, men disse vurderes til ikke å ha konstruksjonsmessig betydning

Konsekvens/tiltak

- Tiltak:

Ingen strakstiltak.

! TG 0 Terrenghorhold

Terrenget er skrående.

! TG 1 Septiktank

Septiktanken er av glassfiber.

Bygninger på eiendommen

Garasje



Anvendelse

Byggeår

2007

Standard

Vedlikehold

Kommentar

Arealer, byggetegninger og brannceller

Standard gjeldende fra 01.01.2024

Arealmålinger og arealoppsett er basert på Norsk standard 3940:2023 Areal- og volum-beregninger av bygninger. Arealet gjelder for tidspunktet da boligen ble målt

Hva er måleverdig areal?

Aralet i rommet må ha minst 1,90 m fri høyde over gulvet og minst bredde på 0,60 m. Et loft med skråtak vil for eksempel bare få registrert målbar areal der høyden er minst 1,90 m og bredden minst 0,60 m. Rommet må ha dør eller luke, og gangbart gulv.

Hva er bruksareal?

BRA = BRA-i + BRA-e + BRA-b

Bruksarealet for bygningen er bruttoarealet minus arealet som opptas av yttervegger.

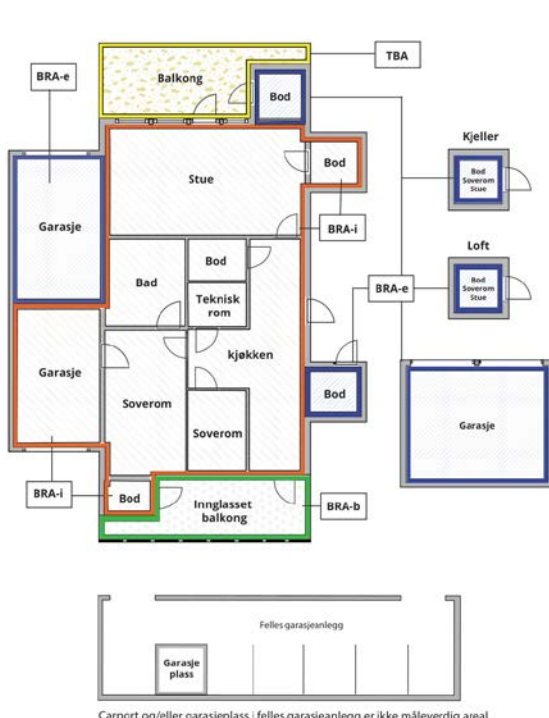

Carport og/eller garasje plass i felles garasjeanlegg er ikke måleverdig areal

Internt bruksareal (BRA-i)	Arealet innenfor boenheten(e)
Eksternt bruksareal (BRA-e)	Arealet av alle rom utenfor boenheten(e) og som tilhører denne, slik som for eksempel bod
Innglasset balkong mv (BRA-b)	Arealet av innglasset balkong, veranda eller altan når denne er tilknyttet boenheten(e)
Terrasse- og balkongareal (TBA)	Arealet av terrasser, åpne balkonger og åpen altan tilknyttet boenheten(e)

Gulvareal (GUA)
Er sum av BRA (bruksareal) og ALH (areal med lav takhøyde).

Areal med lav takhøyde (ALH) er ikke måleverdig areal, som skyldes skråtak og lav himlingshøyde.

GUA kan opplyses i markedsføring der det er aktuelt for den konkrete boligen og kun sammen med BRA-i, for eksempel der gulvflaten har en verdi og har funksjon ved møblering og bruk av rommene. Ikke innredet areal som kaldloft, måles og oppgis normalt ikke.

Arealet kan ikke alltid fastsettes nøyaktig

Areal kan være komplisert eller umulig å måle opp nøyaktig fordi det er vanskelig å fastslå tykkelsen på innervegger, skjelheter i og utforming av bygningskonstruksjoner som karnapp, buer og vinkler som ikke er rette, åpne rom over flere etasjer og så videre.

Eiendommens markedsverdi kan ikke baseres på en matematisk beregning basert på antall kvadratmeter opplyst i rapporten. Opplysninger om areal kan altså ikke alene benyttes for å beregne eiendommens verdi.

Den bygnings sakkyndige kan avdekke eventuelle bruksendringer og avvik i branncelleinndeling

Den bygnings sakkyndige ser på byggetegninger hvis de er tilgjengelige og dette er en del av oppdraget, og vurderer bruken av boligen opp mot tegningene. Hvis den bygnings sakkyndige avdekker at en bolig ikke ser ut til å være delt opp i brannceller etter kravene i byggeteknisk forskrift på befaringstidspunktet, skal det opplyses om dette.

Reglene om bruksendring og brannceller kan være kompliserte. Søk videre faglige råd om rapporten ikke gir deg svar. Den bygnings sakkyndige kan ikke vurdere og svare på alle spørsmål, og kan heller ikke vite om kommunen kan gi unntak for kravene som gjelder. [Vil du vite mer?](#)

Om brannceller

En branncelle er hele eller avgrensede deler av en bygning hvor en brann fritt kan utvikle seg uten at den kan spre seg til andre bygninger eller andre deler av bygningen i løpet av en fastsatt tid.

Om bruksendring

Bruksendring er å endre bruken av et rom fra en tillatt bruk til en annen. Dette kan kreve søknad og tillatelse, for eksempel hvis du endrer et rom fra bod til soverom eller arbeidsrom, eller hvis du endrer en bolig til to separate boliger.

Rom for varig opphold har krav til takhøyde, romstørrelse, rømningsvei og lysforhold som må være oppfylt. Du kan søke kommunen om unntak for kravene, men kan ikke regne med å få unntak for krav som går på helse og sikkerhet, for eksempel krav til rømningsvei.

Bruksendring som krever godkjenning, og som ikke er søkt bruksendret, er ulovlig. Kommunen kan etter plan- og bygningsloven kapittel 32 forfølge overtredelser. Kommunen kan pålegge deg å avslutte den ulovlige bruken, eventuelt å rette eller tilbakeføre rommet til godkjent bruk.

Arealer

Enebolig

Ny arealstandard

Etasje	Bruksareal BRA m ²			SUM	Terrasse- og balkongareal (TBA)
	Internt bruksareal (BRA-i)	Eksternt bruksareal (BRA-e)	Innglasset balkong (BRA-b)		
1. etasje	60	15		75	78
Kjeller	70			70	45
SUM	130	15			123
SUM BRA	145				

Romfordeling

Etasje	Internt bruksareal (BRA-i)	Eksternt bruksareal (BRA-e)	Innglasset balkong (BRA-b)
1. etasje	Gang , Stue , Kjøkken	Bod	
Kjeller	Gang , 3 soverom , Toalettrom , Trapperom , Vaskerom , Bad, Boder		

Kommentar

Lovlighet

Byggetegninger

Det foreligger godkjente og byggemeldte tegninger, men de stemmer ikke med dagens bruk

Kommentar:

Brannceller

Er det påvist synlige tegn på avvik i branncelleinndeling ut ifra dagens byggt teknisk forskrift?

Ja Nei

Nyere håndverkstjenester

Er det ifølge eier utført håndverkstjenester på boligen siste 5 år?

Ja Nei

Krav for rom til varig opphold

Er det påvist avvik i forhold til rømningsvei, dagslysflate eller takhøyde?

Ja Nei

Kommentar:

Garasje

Ny arealstandard

Etasje	Bruksareal BRA m ²			SUM	Terrasse- og balkongareal (TBA)
	Internt bruksareal (BRA-i)	Eksternt bruksareal (BRA-e)	Innglasset balkong (BRA-b)		
Etasje		41		41	
Kjeller		37		37	
SUM		78			

SUM BRA	78
----------------	-----------

Romfordeling

Etasje	Internt bruksareal (BRA-i)	Eksternt bruksareal (BRA-e)	Innglasset balkong (BRA-b)
Etasje		Garasje	
Kjeller		Bod	

Kommentar

Total fordeling mellom P-ROM og S-ROM

Tabellen under viser fordelingen av P-ROM og S-ROM etter veiledningen til NS 3940: 2012. Dette er til informasjon og til sammenligning. Tallene er omtrentlige, kan avvike fra faktiske målinger og er ikke juridisk bindende

	P-ROM(m2)	S-ROM(m2)
Enebolig	111	34
Garasje	0	78

Befarings - og eiendomsopplysninger

Befaring

Dato	Til stede	Rolle
20.9.2024	Egil Indergård	Takstingeniør
	Emil Bolme Reitan	Kunde

Matrikkeldata

Kommune	gnr.	bnr.	fnr.	snr.	Areal	Kilde	Eieforhold
5059 ORKLAND	467	7		0	890.8 m ²	BEREGNET AREAL (Ambita)	Eiet

Adresse

Løkkenveien 1147

Hjemmelshaver

Reitan Emil Bolme, Hansen Katrine Fjærberg

Siste hjemmelsovergang

Kjøpesum	År
2 200 000	2022

Kilder og vedlegg

Dokumenter

Beskrivelse	Dato	Kommentar	Status	Sider	Vedlagt
Egenerklæring			Ikke gjennomgått		Nei
Tegninger			Gjennomgått		Nei

Tilstandsrapportens avgrensninger

STRUKTUR•REFERANSENIVÅ•TILSTANDSGRADER

• Rapporten er basert på innholds krav i Forskrift til avhendingslova (tryggere bolighandel). Formålet er å gi en tilstandsanalyse til bruk for den som bestiller og/eller i et salg til forbruker, og ikke for andre tredjeparter. Rapportens omfang, struktur, metode og begrepsbruk følger i hovedsak Norsk Standard NS 3600:2018 (Teknisk tilstandsanalyse ved omsetning av bolig), samt Takstbransjens retningslinjer ved tilstandsrapportering for boliger og Takstbransjens retningslinjer for arealmåling.

• Tilbakeholdt eller uriktig informasjon som har betydning for vurderingen, er ikke bygningssakkyndiges ansvar. Rapporten beskriver avvik, altså en tilstand som er dårligere enn referansenivået. Rapporten framhever normalt ikke positive sider ved boligen ut over det som fremgår av tilstandsgradene.

• Tilstanden angis i rapporten og gir uttrykk for en gitt forventet tilstand blant annet vurdert ut fra alder og normal bruk slik:

i) **Tilstandsgrad 0, TG0:** Ingen avvik eller skader. I tillegg må bygningsdelen være tilnærmet ny, mindre enn 5 år, og det foreligger dokumentasjon på faglig god utførelse.

ii) **Tilstandsgrad 1, TG1:** Mindre avvik. Normal slitasje. Straks tiltak ikke nødvendig. TG1 kan gis når bygningsdelen er tilnærmet ny og det ikke foreligger dokumentasjon på faglig god utførelse.

iii) **Tilstandsgrad 2, TG2:** Vesentlige avvik, og mindre avvik som etter NS 3600 gir TG 2, men som ikke nødvendigvis krever umiddelbare tiltak. I denne rapporten kan TG2 i Rapportsammendrag være inndelt i TG2 som krever tiltak og de som ikke krever umiddelbare tiltak. Konstruksjonen har normalt enten feil utførelse, en skade eller symptomer på skade, sterk slitasje eller nedsatt funksjon. Vedlikehold eller tiltak trengs i nær fremtid, det er grunn til å varsle fare for skader på grunn av alder eller overvåke spesielt på grunn av fare for større skade eller følgeskade. For skjulte konstruksjoner vil alder i seg selv være et symptom som kan gi TG2. For synlige konstruksjoner kan alder sammen med andre symptomer og momenter gi TG2. Avvik under TG2 kan gis sjablongmessig anslag.

iv) **Tilstandsgrad 3, TG3:** Store eller alvorlige avvik. Kraftige symptomer på forhold som man må regne med trenger utbedring straks eller innen kort tid. Påvist funksjonssvikt eller sammenbrudd. Avvik under TG3 skal gis sjablongmessig anslag.

v) **Tilstandsgrad TGiu:** Ikke undersøkt/ikke tilgjengelig for undersøkelse.

• Ved TG0 og TG1 gis det normalt ingen begrunnelse for valg av tilstandsgrad, fordi bygningen eller bygningsdelen da bare har normal slitasje. For anbefalte tiltak ved TG2 og TG3 må bruker av rapporten vurdere om tiltakene er nødvendige og lønnsomme. Hva det vil koste å utbedre rom eller bygningsdeler er et sjablongmessig anslag basert på registrert avvik og angitte tiltak i rapporten. Anslaget er gitt på generelt grunnlag og basert på erfaringstall i seks intervaller, og kan ikke forveksles med en konkret vurdering og tilbud fra en entreprenør eller håndverker. Det må eventuelt innhentes tilbud for en nærmere undersøkelse, og konkret og nøyaktig vurdering av utbedringskostnad. Kostnader til ikke oppdagede avvik/utbedringer/feil kan forekomme. Utbedringskostnad avhenger av personlige preferanser og markedspris på materialer og tjenesteyter.

PRESISERINGER

• Avvik vurderes ut fra tekniske forskrifter på godkjenningstidspunktet for bygget. Noen bygningsdeler vurderes

etter gjeldende teknisk forskrift på befaringstidspunktet. Dette gjelder blant annet:

i) Bad, vaskerom (våtrom)

ii) Forhold rundt brann, rømming, sikkerhet, for eksempel rekkverkshøyder/åpninger, ulovlige bruksendringer, brannceller mv.

• For skjulte konstruksjoner slik som vann og avløp uten dokumentasjon, er kvalitet og alder vurdert.

• Fastmonterte installasjoner, for eksempel innfelt belysning (downlights), demonteres ikke for å sjekke dampspæren bak. Dette av hensyn til bygningssakkyndiges kompetanse og risikoen for skade.

• Kontroll av fukt i konstruksjonen ved hulltaking i bad og vaskerom (våtrom), rom under terreng (kjelleretasje, underetasje og sokkeletasje) eller andre bygningsdeler skjer etter eiers aksept. Hulltaking av våtrom og rom under terreng kan unntaksvis unnlates, se Forskrift til Avhendingsloven.

• Kontroll av romfunksjoner for P-ROM utføres kun når det ikke foreligger godkjente og byggemeldte tegninger, eller når tegninger ikke stemmer med dagens bruk.

• Bygningssakkyndig gir en forenklet vurdering av branntekniske forhold og elektriske installasjoner i boligen dersom det er mer enn fem år siden sist boligen hadde el-tilsyn. Bygningssakkyndig kan anbefale å konsultere offentlige myndigheter eller kvalifisert elektrofaglig fagperson ved behov for grundigere undersøkelser.

TILLEGGSUNDERSØKELSER

Etter avtale kan tilstandsanalysen utvides til også å omfatte tilleggsundersøkelser utover minimumskravet i forskriften.

BEFARINGEN

Rapporten gir en vurdering av byggverk og bygningsdeler som bygningssakkyndig har observert, og som fremkommer av Forskrift til avhendingsloven. Rapporten er likevel ingen garanti for at det ikke kan finnes skjulte feil, skader og mangler. NS 3600:2018 (Teknisk tilstandsanalyse ved omsetning av bolig) har undersøkelsesnivå fra 1 til 3, der undersøkelsesnivå 1 er det laveste og baseres på visuell observasjon. Rapporten baseres på undersøkelsesnivå 1 med få unntak (våtrom og rom under terreng). I praksis betyr dette at gjennomføringen av befaringen begrenses som følger:

• Det utføres kun visuelle observasjoner på tilgjengelige flater uten fysiske inngrep (f.eks. riving).

• Flater som er skjult av snø eller på annen måte ikke er tilgjengelig eller skjult, blir ikke kontrollert. Det foretas ikke funksjonsprøving av bygningsdeler, som isolasjon, piper, ventilasjon, el. anlegg, osv.

• Det gis ingen vurdering av boligens tilbehør, hvite- og brunevarer og annet inventar. Dette gjelder også integrert tilbehør.

• Inspisering av yttertak er basert på det som er synlig, normalt på innsiden fra loftet og utvendig fra stige/bakkenivå. Befaring av tak må være sikkerhetsmessig forsvarlig for å kunne gjennomføres.

• Stikkprøvetakninger er utvalgt tilfeldig og kan innebære kontroll under overflaten med spiss redskap eller lignende.

Tilstandsrapportens avgrensninger

UTTRYKK OG DEFINISJONER

- Tilstand: Byggverkets eller bygningsdelens tekniske, funksjonelle eller estetiske status på et gitt tidspunkt.
- Symptom: Observerbart forhold som gir indikasjon på hvilken tilstand et byggverk eller en bygningsdel befinner seg i. Benyttes ved beskrivelse av avvik.
- Skadegjørere: Zoologiske eller biologiske skadegjørere, i hovedsak råte, sopp og skadedyr.
- Fuktsøk: Overflatesøk med egnet søkeutstyr (fuktindikator) eller visuelle observasjoner.
- Fuktmåling: Måling av fuktinnhold i materiale eller i bakenforliggende konstruksjon ved bruk av egnet måleutstyr (blant annet hammerelektrode og pigger).
- Utvidet fuktsøk (hulltaking): Boring av hull for inspeksjon og fuktmåling i risikoutsatte konstruksjoner, primært i tilstøtende vegger til bad, utforede kjellervegger og eventuelt i oppforede kjellergulv.
- Normal slitasjegrad: Forventet nedsliting av materiale i overflaten som er basert på enkle visuelle observasjoner. Kan vurderes sammen med bygningsdelens alder.
- Forventet gjenværende brukstid: Anslått tid et byggverk eller en del av et byggverk fortsatt vil være tjenlig for sitt formål (NS3600, Termer og definisjoner punkt 3.9)

AREALBEREGNING FOR BOENHETER

- Areal fastsettes etter Forskrift til avhendingsloven og Norsk Standard 3940 Areal- og volum-beregninger av bygninger fra 2023.
- Areal oppgis i hele kvadratmeter i rapporten, og gjelder for det tidspunkt oppmålingen fant sted.
- Bruksareal (BRA) er det måleverdige arealet som er innenfor omsluttete vegger målt i gulvhøyde (bruttoareal minus arealet som opptas av yttervegger). I tillegg til gulvhøyde gjelder regler om fri bredde for at arealet skal være måleverdig, med betydning for BRA av for eksempel loft med skråtak. BRA består av internt bruksareal (BRA-i), eksternt bruksareal (BRA-e) og innglasset balkong mv (BRA-b). Terrasse- og balkongareal (TBA) opplyses der tilstandsrapporten skal benyttes i boligomsetningen og der det er aktuelt. I tillegg kan gulvareal (GUA) og areal med lav takhøyde (ALH) opplyses sammen med BRA der det er aktuelt og en del av oppdraget. Rom skal ha atkomst og gangbart gulv for å kunne regnes som BRA/måleverdig areal.
- Arealet måles og oppgis dersom arealet oppfyller krav til måleverdighet, slik som at arealet må ha minst en bredde på 0,6m og minst en høyde på 1,9 m osv. Et rom kan være i strid med teknisk forskrift og mangle godkjenning hos kommunen for den aktuelle bruken, uten at dette får betydning for om arealet måles og oppgis i tilstandsrapporten. Når arealet måles tas det ikke hensyn til om arealet er lovlig oppført eller om bruken er lovlig, bruksendringer, lysforhold eller andre sikkerhetsmangler.
- Eiendommens markedsverdi kan ikke baseres på en rent matematisk beregning i forhold til antall kvadratmeter opplyst i rapporten. Opplysninger om areal kan altså ikke alene benyttes for beregning av eiendommens verdi.

• Rom som ligger utenfor boenheden, men som eier har påvist og/eller opplyst at tilhører boenheden, er oppmålt og inkludert i BRA-e. Det er ikke fremvist dokumentasjon på at rommet tilhører boenheden, med mindre dette er angitt særskilt. Rom utenfor boenheden kan omdisponeres av borettslaget/sameiet og dette kan påvirke boligens BRA. Vær oppmerksom på at NS 3940:2023 og eierseksjonsloven har ulik definisjon av fellesareal. Ved arealmåling gjelder NS 3940:2023 som definerer fellesareal slik: "Delen av bygning som brukes av to eller flere bruksenheter eller til bygningens forvaltning, drift eller vedlikehold.

• I en overgangsperiode skal rapporter som benyttes i boligomsetningen eller dersom det er en del av oppdraget også opplyse om fordelingen mellom P-ROM og S-ROM med utgangspunkt i definisjonene som fremkommer av veiledningen til Norsk Standard 3940 Areal- og volum-beregninger av bygninger fra 2012. Fordelingen mellom P-ROM og S-ROM er basert på veiledningen og bygningssakkyndiges eget skjønn. P-ROM er måleverdige rom som benyttes til kort eller langt opphold. S-ROM er måleverdige rom som benyttes til lagring, og tekniske rom. Bruken av et rom på befaringstidspunktet har betydning for om rommet defineres som P-ROM eller S-ROM. Dette betyr at rommet både kan være i strid med teknisk forskrift og mangle godkjenning i kommunen for den aktuelle bruken, uten at dette vil få betydning for valg av arealkategori.

• Se øvrig informasjon om areal i rapporten, Norsk Standard 3940 (2012 og 2023) og veiledningen til disse.

PERSONVERN

iVerdi AS, bygningssakkyndig og takstforetaket behandler personopplysninger som bygningssakkyndig trenger for å kunne utarbeide rapporten. Personvernerklæring med informasjon om bruk av personopplysninger og dine rettigheter finner du her [Personvernerklæring - iVerdi](#)

DELING AV PERSONOPPLYSNINGER FOR TRYGGERE BOLIGHANDEL OG MULIG RESERVASJON

Norsk takst og deres samarbeidspartnere benytter personopplysninger fra rapporten for analyse- og statistikkformål, samt utvikling og drift av produkter og tjenester for takstbransjen og andre aktører i bolig-omsetningen. Les mer om dette og hvordan du kan reservere deg på <https://www.norsktakst.no/norsk/om-norsk-takst/personvernerklæring/reservasjon/>

Vendu lager en boliganalyse basert på opplysninger fra rapporten. Les mer om dette og hvordan du kan reservere deg her: <https://samtykke.vendu.no/EG8514>

KLAGEOORDNING FOR FORBRUKERE

Er du som forbruker misfornøyd med bygningssakkyndiges arbeid eller opptreden ved taksering av bolig eller fritidshus, se www.takstklagenemd.no for mer informasjon



Orkland kommune

Kommuneplankart

Eiendom: 4677
Adresse: Løkkenveien 1147
Dato: 25.09.2024
Målestokk: 1:2000



UTM-32

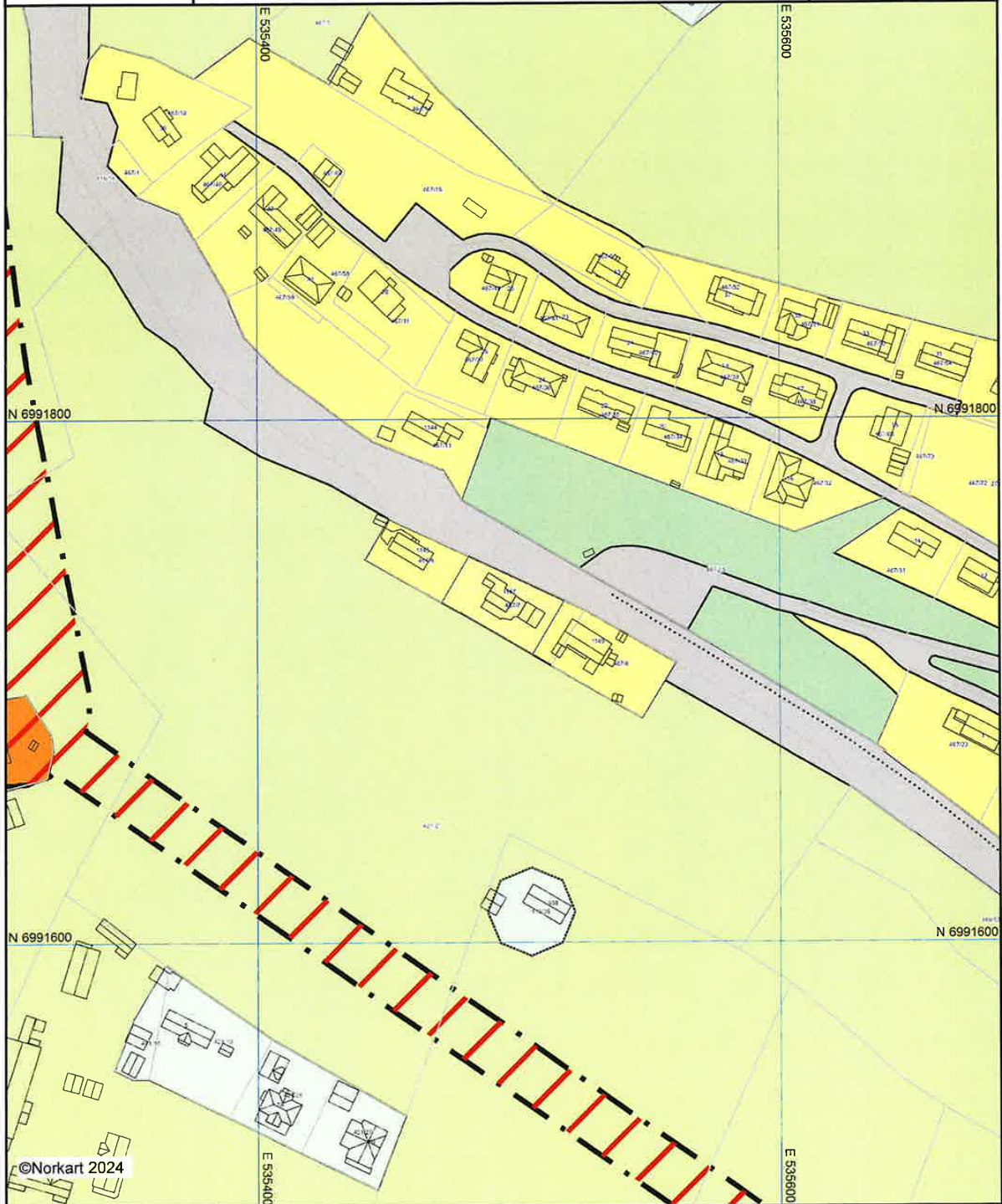

©Norkart 2024



Kartet er produsert fra kommunens beste digitale kartbaser for området og inneholder viktige opplysninger om eiendommen og området omkring. Presentasjonen av informasjon er i samsvar med nasjonal standard. Kartet kan inneholde feil, mangler eller avvik i forhold til kravene i oppgitt standard. Kartet kan ikke benyttes til andre formål enn det formålet det er utlevert til uten samtykke fra kommunen jf. lov om åndsverk.

Tegnforklaring

Kommuneplan/Kommunedelplan PBL 2008

-  Faresone grænse
-  Faresone - Høyspenningsanlegg (ink høyspentkabler)
-  Boligbebyggelse - nåværende
-  Andre typer bebyggelse - nåværende
-  Veg - nåværende
-  Naturområde - nåværende
-  Park - nåværende
-  LNFR-areal - nåværende
-  LNFR-areal, Spredt boligbebyggelse - nåværende

Felles for kommuneplan PBL 1985 og 2008

-  Planområde
-  Grænse for arealformål
-  Gang-/sykkelveg - nåværende



Orkland kommune

Adresse: Postboks 83, 7301 ORKANGER

Telefon: 72 46 30 00

Utskriftsdato: 25.09.2024

Opplysninger om pågående planarbeid

EM §6-7 Oppdragstakerens undersøkelses- og opplysningsplikt

Kilde: Orkdal kommune

Kommunenr.	5059	Gårdsnr.	467	Bruksnr.	7	Festenr.		Seksjonsnr.	
Adresse:	Løkkenveien 1147, 7336 MELDAL								

Reguleringsplan		
Ingen reguleringsplan, kommuneplanen gjelder	<input checked="" type="checkbox"/>	<input type="checkbox"/>
	<input type="checkbox"/>	<input type="checkbox"/>
Kommentarer:		

FORBEHOLD VED UTLEVERING AV INFORMASJON I FORBINDELSE MED EIENDOMSFORESPØRSLER:

Det tas forbehold om at det kan være avvik i våre registre i forhold til den faktiske situasjonen og at det kan foreligge forhold omkring eiendom og bygninger som kommunen ikke er kjent med. Kommunen kan ikke stilles økonomisk ansvarlig for bruk av informasjon som oppgis i sammenheng med eiendomsforespørsler.



Orkland kommune

Reguleringsplankart

Eiendom: 467/7
Adresse: Løkkenveien 1147
Dato: 25.09.2024
Målestokk: 1:1000



UTM-32







©Norkart 2024

Kartet er produsert fra kommunens beste digitale kartbaser for området og inneholder viktige opplysninger om eiendommen og området omkring. Presentasjonen av informasjon er i samsvar med nasjonal standard. Kartet kan inneholde feil, mangler eller avvik i forhold til kravene i oppgitt standard. Kartet kan ikke benyttes til andre formål enn det formålet det er utlevert til uten samtykke fra kommunen jf. lov om åndsverk.

Tegnforklaring

Reguleringsplan/Bebyggelsesplan PBL 1985

-  Område for boliger med tilhørende anlegg
-  Kjørøveg
-  Gangveg
-  Friområder
-  Anlegg for lek

Felles for reguleringsplan PBL 1985 og 2008

-  Regulerings- og bebyggelsesplanområde
-  Planens begrensning
-  Formålsgrense
-  Regulert tomtegrense
-  Byggegrense
-  Regulert senterlinje
-  Frisiktslinje
-  Målelinje/Avstandslinje
- Abc Påskrift reguleringsformål/arealformål
- Abc Påskrift utnytting
- Abc Påskrift bredde
- Abc Påskrift radius
- Abc Regulerings- og bebyggelsesplan - påskrift



Eiendomskart for eiendom 5059 - 467/7//

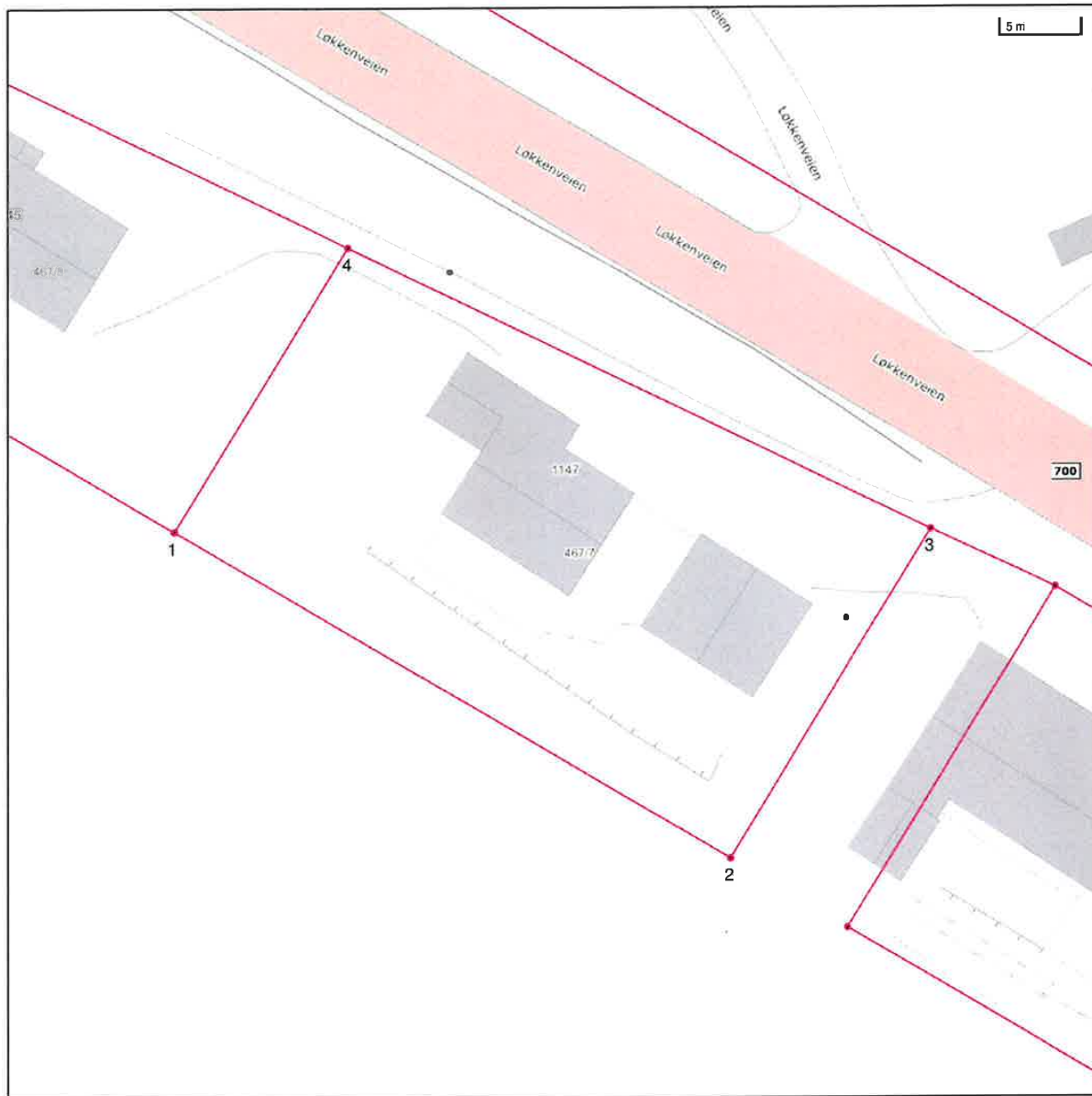

Det tas forbehold om riktigheten eller fullstendigheten av opplysningene i dette dokumentet. Det kan ikke rettes krav som følge av at disse opplysningene benyttes som grunnlag for beslutninger.

----- Eiendomsgr omtvistet	----- Eiendomsgr lite nøyaktig >=500	● Grensepunkt lite nøyaktig	○ Grensepunkt - offentlig godkjent
----- Hjelpelinje vegkant	----- Eiendomsgr mindre nøyaktig >200<=500	● Grensepunkt mindre nøyaktig	○ Grensepunkt - bolt
----- Hjelpelinje fiktiv	----- Eiendomsgr mindre nøyaktig >30<=200	● Grensepunkt mindre nøyaktig	⊗ Grensepunkt - kors
----- Hjelpelinje punkt feste	----- Eiendomsgr middels nøyaktig >10<=30	● Grensepunkt middels nøyaktig	⊠ Grensepunkt - rør
----- Hjelpelinje vannkant	----- Eiendomsgr nøyaktig <= 10	● Grensepunkt nøyaktig	● Grensepunkt - hjelpepunkt / annet
	----- Eiendomsgr uvis nøyaktighet	● Grensepunkt - uten klassifisering	

Areal og koordinater for eiendommen

Areal	890,80 m ²	Arealmerknad				
Representasjonspunkt	Koordinatsystem	EUREF89 UTM Sone 32	Nord	6991732,74	Øst	535482,01

Grensepunkter						Grenselinjer (m)	
#	Nord	Øst	Nøyaktlgh.	Nedsatt i	Grensepunkttype	Lengde	Radius
1	6991729,94	535470,65	200 cm	Ikke spesifisert (IS)	Ukjent (97)	20,63	
2	6991709,98	535505,33	200 cm	Ikke spesifisert (IS)	Ukjent (97)	40,01	
3	6991730,5	535517,6	200 cm	Ikke spesifisert (IS)	Ukjent (97)	23,91	
4	6991747,64	535481,25	200 cm	Ikke spesifisert (IS)	Ukjent (97)	40,19	



Orkland kommune

Ledningskart

Eiendom: 467/7
Adresse: Løkkenveien 1147
Dato: 25.09.2024
Målestokk: 1:1000



UTM-32

- | | | | |
|-------------------|------------------|------|---------|
| Vannledning | Overvannsledning | Kum | Hydrant |
| Spillvannsledning | Avløp felles | Sluk | |

Kartet viser kommunale ledningstraseer (vann og avløp) der dette finnes. Private stikkledninger tegnes der disse er registrert. Informasjon hentes fra kommunens digitale ledningskartverk.

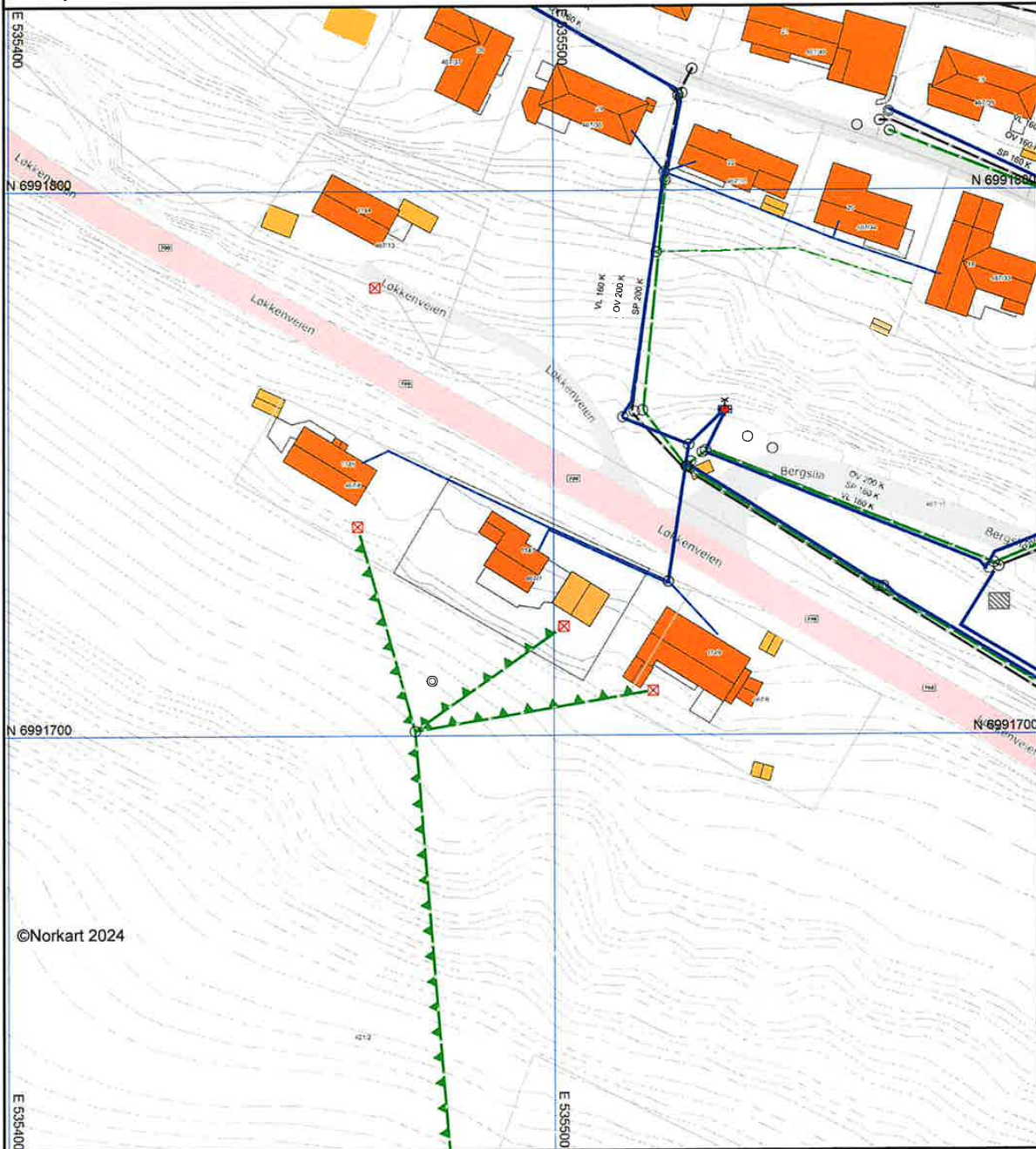

©Norkart 2024

Det tas forbehold om at det kan forekomme feil, mangler eller avvik i kartet. Spesielt gjelder dette usikre eiendomsgrenser. VA-ledninger kan være tegnet parallellforskjøvet og mange private ledninger mangler i kartet. Dette kartet kan ikke brukes som erstatning for situasjonskart i byggesaker.



Orkland kommune

Grunnkart

Eiendom: 467/7
Adresse: Løkkenveien 1147
Dato: 25.09.2024
Målestokk: 1:1000



UTM-32

Eiendomsgr. nøyaktig <= 10 cm	Eiendomsgr. mindre nøyaktig >200<=500 cm	Eiendomsgr. omvistet	Hjelpelinje vannkant
Eiendomsgr. middels nøyaktig >10<=30 cm	Eiendomsgr. lite nøyaktig >=500 cm	Hjelpelinje veikant	Hjelpelinje fiktiv
Eiendomsgr. mindre nøyaktig >30<=200 cm	Eiendomsgr. uvisse nøyaktighet	Hjelpelinje punktfeste	

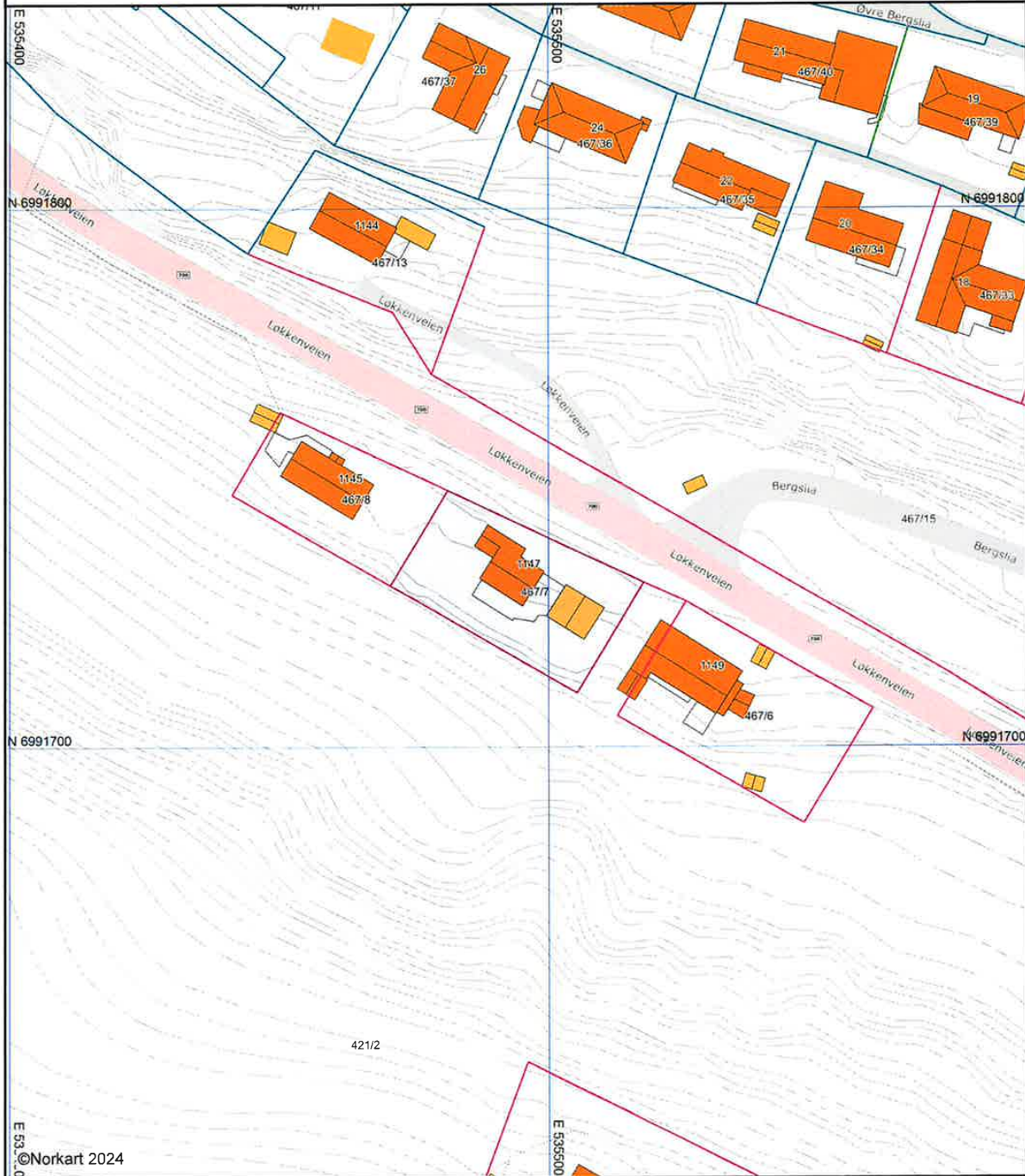

©Norkart 2024

Det tas forbehold om at det kan forekomme feil, mangler eller avvik i kartet. Spesielt gjelder dette usikre eiendomsgrenser. Dette kartet kan ikke brukes som erstatning for situasjonskart i byggesaker.



Orkland kommune

Adresse: Postboks 83, 7301 ORKANGER

Telefon: 72483244

Utskriftsdato: 25.09.2024

Brannforebygging: Tiltak, avvik og anmerkninger

EM §6-7 Oppdragstakerens undersøkelses- og opplysningsplikt

Kilde: Orkland kommune

Kommunenr.	5059	Gårdsnr.	467	Bruksnr.	7	Festenr.		Seksjonsnr.	
------------	------	----------	-----	----------	---	----------	--	-------------	--

BruksenhetId 113219408 **Bygningstype** Bolig
Bygningsnummer 183927876 **Bruksenhetsnummer** H0101
Bygningstatus Tatt i bruk **Bruksenhetsadresse** Løkkenveien 1147, 7336 MELDAL

Situasjon

Røykvarslere		Slukkerutstyr			
Sammenkoblet	Enkel	Slange	Pulver	Skum	Annet
0	0	1	4	0	0

Ildsteder

Plassering	Type	Produsent	Modell
	Ukjent		

Siste utførte tiltak

Siste utførte tiltak bruksenhet		Siste utførte tiltak røykløp	
Dato	Type	Dato	Type
17.02.2015	Tilsyn	16.06.2020	Feiing

Avvik og anmerkninger

Det er ikke registrert avvik eller anmerkninger på bruksenheten.

Informasjon for bruksenhetId 113219408

BruksenhetId 304011141 **Bygningstype** Unummerert
Bygningsnummer 300071912 **Bruksenhetsnummer** 0000

Bygningstatus	Meldingssak tiltak fullført	Bruksenhetsadresse
----------------------	-----------------------------	---------------------------

Ingen informasjon funnet for bruksenhetId 304011141.

FORBEHOLD VED UTLEVERING AV INFORMASJON I FORBINDELSE MED EIENDOMSFESPØRSLER:

Det tas forbehold om riktigheten eller fullstendigheten av opplysningene i dette dokumentet. Det kan ikke rettes krav som følge av at disse opplysningene benyttes som grunnlag for beslutninger.



Kilde: ReMidt
Telefon: 72 48 37 00
Adresse: Havneveien 116, 7300 Orkanger

Utskriftsdato: 25.09.2024

ReMidt

Opplysninger om renovasjons- og slamgebyr

Eiendom

Kommunenr: **5059** Gårdsnr: **467** Bruksnr: **7** Festenr: **0** Seksjonsnr: **0**

Adresse: Løkkenveien 1147
Eier: Reitan Emil Bolme
Referanse: 1702240242
Ordrenummer: 8075314

	Renovasjon	Slam
Årsgebyr inkl. mva. + evt. kommunale påslag	5 125,00	2 174,25

Utestående per i dag (ikke forfalt)

0,00

Restanser per i dag (Forfalt)

	Kontonr.	Sum
ReMidt	8653.06.93041	0,00

Bolig

Termin	Periode	Forfall	Faktureres måned
1	01.01 - 01.04	20.02	Januar
2	01.04 - 01.07	20.05	April
3	01.07 - 01.10	20.08	Juli
4	01.10 - 01.01	20.11	Oktober

Fritidsbolig

Termin	Periode	Forfall	Faktureres måned
1	01.01 - 01.07	20.04	Mars
2	01.07 - 01.01	20.09	August

Vi tar forbehold om at opplyst saldo kan være feil dersom innbetaling har kommet siste døgn.

Levert av:

ambita

 24 13 35 00

 info@ambita.com

 www.ambita.com



Orkland kommune

Adresse: Postboks 83, 7301 ORKANGER

Telefon: 72483244

Utskriftsdato: 25.09.2024

Kommunale gebyrer 2024

EM §6-7 Oppdragstakerens undersøkelses- og opplysningsplikt

Kilde: Orkland kommune

Kommunenr.	5059	Gårdsnr.	467	Bruksnr.	7	Festenr.		Seksjonsnr.	
Adresse	Løkkenveien 1147, 7336 MELDAL								

Kommunale gebyrer fakturert på eiendommen i 2023

Kommunale gebyrer er en kombinasjon av forskudd, abonnement og enkeltgebyrer fakturert etter levert tjeneste. Vi kjenner ikke samlet gebyr for en eiendom for et år før året er omme. Denne rapporten sammenstiller dette for fjoråret, med summer fordelt per fagområde. Tjenestene vil normalt ha en prisøkning hvert år, samt at forbruk på ulike tjenester kan variere fra år til år.

Gebyr	Fakturert beløp i 2023
Feiing	631,60 kr
Vann	6 640,40 kr
Sum	7 272,00 kr

Prognose kommunale gebyrer fakturert på eiendommen inneværende år

Vare	Grunnlag	Enhetspris	Andel	Korreksjon	Årsprognose	Fakt. hittil i år
Vann Fastledd Bolig og fritid	1 stk	3 615,00 kr	1/1	0 %	3 615,00 kr	2 711,25 kr
Vann Forbruk bolig over 150 m2	250 m3	13,83 kr	1/1	0 %	3 456,25 kr	2 592,19 kr
Bolig - Tilsyn hvert år	1 stk	535,00 kr	1/1	0 %	535,00 kr	401,25 kr
Bolig - Feiing hvert 8. år	1 stk	94,00 kr	1/1	0 %	94,00 kr	70,50 kr
				Sum	7 700,25 kr	5 775,19 kr

Løpende gebyr brukes for å fordele en årlig kostnad på flere innbetalinger.

Eiendomsskatt er unntatt mva. Andre beløp er inkl. mva.

FORBEHOLD VED UTLIVERING AV INFORMASJON I FORBINDELSE MED EIENDOMSFORESPØRSLER:

Det tas forbehold om riktigheten eller fullstendigheten av opplysningene i dette dokumentet. Det kan ikke rettes krav som følge av at disse opplysningene benyttes som grunnlag for beslutninger.

MELDAL KOMMUNE

Arkivsak **09/728** Doknr. **1**

Saksbeh. **KARE**

Date: **3 - JUNI 2009**

Obj.k. **067/007/00**

Melding om tiltak		Stempel				
etter plan- og bygningsloven §§ 81, 85, 86 a		Kommunens saksnr.				
Til kommune Meldal kommune Postboks 8 7336 Meldal		Berører tiltaket eksisterende eller framtidige arbeidsplasser? <input type="checkbox"/> Ja <input type="checkbox"/> Nei				
		Hvis ja, skal byggblatt 5177 med vedlegg sendes til Arbeidstilsynet				
Meldingen gjelder						
Eiendom/ byggested	Gnr.	Bnr.	Festenr.			
	Adresse					
	67	7				
	Løkkenveien 30		Postnr. 7336			
			Poststed Meldal			
Tiltakets art	<input type="checkbox"/> Driftsbygning i landbruket, pbl § 81 <input type="checkbox"/> Midlertidige eller transportable bygninger, konstruksjoner og anlegg, pbl § 85 <input type="checkbox"/> Mindre tiltak på bebygd eiendom, pbl § 86a:					
	<input type="checkbox"/> Tilbygg < 50 m ² <input type="checkbox"/> Antennesystem <input checked="" type="checkbox"/> Frittliggende bygning (ikke boligformål) < 70 m ² <input type="checkbox"/> Skilt/reklame <input type="checkbox"/> Bruksendring (fra tilleggsdel til hoveddel og motsatt)					
	Planlagt bruk/formål GARASJE					
Forhåndskonferanse						
Pbl § 93 a	Forhåndskonferanse er avholdt <input type="checkbox"/> Ja <input checked="" type="checkbox"/> Nei		Dersom ja, vedlegg referat			
			Vedlegg nr. E-			
Estetikk						
Pbl § 74, 2. ledd	Estetisk utforming og forholdet til omgivelsene.		Vedlegg nr. E-			
Arealdisponering						
Planstatus	<input checked="" type="checkbox"/> Arealdel av kommuneplan <input type="checkbox"/> Reguleringsplan <input type="checkbox"/> Bebyggelsesplan					
	Navn på plan					
	Reguleringsformål i arealdel av kommuneplan/reguleringsplan/bebyggelsesplan - beskriv		Tillatt grad av utnyttning			
	Velg kolonne iht. beregningsregel angitt i gjeldende plan*					
	% BYA	BYA	% BYA% TU	BRA	U-grad	
a. Grad av utnyttning iht. gjeldende plan	%	m ²	%	m ²		
b. Byggeområde/grunneiendom**	m ²		m ²		m ²	
c. Ev. areal som trekkes fra iht. beregn.regler	-	m ²	-	m ²		
d. Ev. areal som legges til iht. beregn.regler					+ m ²	
e. Beregnet tomteareal (b - c) eller (b + d)	=	0 m ²	=	0 m ²	= 0 m ²	
Grad av utnyttning	Arealbenedelser					
	f. Beregnet maks. byggeareal iht. plan (jf. a. og e.)	0 m ²	m ²	0 m ²	m ²	0 m ²
	g. Areal eksisterende bebyggelse	m ²	m ²	m ²	m ²	m ²
	h. Areal ny bebyggelse	+	m ² + 142 m ²	+	m ² + m ²	+ m ²
	i. Parkeringsareal	+	m ²	+	m ²	+ m ²
	j. Sum areal	=	0 m ²	=	420 m ²	= 0 m ²
	k. Beregnet grad av utnyttning (jf. e. og j.)***	undefi	%	undefi	%	undefi
Tilleggsopplysninger om areal på ny bebyggelse						
Skjer beregningen ovenfor i m ² BRA, oppgi også: Bebygd areal: <input type="text" value="43,2"/> m ² BYA			Skjer beregningen ovenfor i m ² BYA, oppgi også: Bebygd areal: <input type="text"/> m ² BRA			
Er beregningen foretatt i m ² BTA, oppgi både bebygd areal og bruksareal.						
* Skal beregning av utnyttingsgrad skje etter annen regel, beskriv nærmere				Vedlegg nr.	D-	
** Dersom areal i rad b ikke er fremkommet av målebrev, beskriv nærmere				Vedlegg nr.	D-	
*** Vis ev. underlag for beregningen av grad av utnyttning i vedlegg				Vedlegg nr.	D-	

Arealdisponering (forts.)				
Byggehøyde/ Avstander	<input checked="" type="checkbox"/> Byggehøyden ligger innenfor ev. bestemmelser gitt i gjeldende plan / subsidiært i pbl § 70, nr. 1			
	Minste avstand fra den planlagte bygning til:	Nabogrense 0.5	Vegmidte ca 15	Annen bygning
	Går det høyspent kraftlinje/kabel i, over eller i nærheten av tomta?	<input type="checkbox"/> Ja	Avstand m	<input checked="" type="checkbox"/> Nei
	Går det priv./off. vann- og avløpsledning i eller i nærheten av tomta?	<input checked="" type="checkbox"/> Ja	Avstand 30 20 m	<input type="checkbox"/> Nei
Dersom det går slik kraftlinje/kabel/ledninger i, over eller i nærheten av tomta, må tiltaket det her meldes om være avklart med berørte myndigheter/rettighetshavere			Vedlegg nr. I-	

Tilknytning til veg og ledningsnett	
Adkomst vegloven, pbl §§ 66, 67	<p>Gir tiltaket endrede avkjøringsforhold?</p> <input type="checkbox"/> Ja <input checked="" type="checkbox"/> Nei
	<p>Tomta har adkomst til følgende veg som er opparbeidet og åpen for alminnelig ferdsel:</p> <input type="checkbox"/> Riksveg/fylkesveg Er avkjøringstillatelse gitt? <input type="checkbox"/> Ja <input type="checkbox"/> Nei <input type="checkbox"/> Kommunal veg Er avkjøringstillatelse gitt? <input type="checkbox"/> Ja <input type="checkbox"/> Nei <input type="checkbox"/> Privat veg Er vegrett sikret ved tinglyst erklæring? <input type="checkbox"/> Ja <input type="checkbox"/> Nei
Vann- forsyning pbl §§ 65, 67	<p>Tilknytning i forhold til tomta</p> <input checked="" type="checkbox"/> Offentlig vannverk <input type="checkbox"/> Privat vannverk <input type="checkbox"/> Annen privat vannforsyning, innlagt vann <input type="checkbox"/> Annen privat vannforsyning, ikke innlagt vann
	Beskriv
	Dersom vannliførsel krysser annens grunn, foreligger rettighet ved tinglyst erklæring? <input type="checkbox"/> Ja <input type="checkbox"/> Nei
Avløp pbl §§ 66, 67	<p>Tilknytning i forhold til tomta</p> <input checked="" type="checkbox"/> Offentlig avløpsanlegg <input type="checkbox"/> Privat avløpsanlegg Skal det installeres vannklosett? <input type="checkbox"/> Ja <input type="checkbox"/> Nei Foreligger utslippstillatelse? <input type="checkbox"/> Ja <input type="checkbox"/> Nei
	Dersom avløpsanlegg krysser annens grunn, foreligger rettighet ved tinglyst erklæring? <input type="checkbox"/> Ja <input type="checkbox"/> Nei
Overvann	Takvann/overvann føres til: <input type="checkbox"/> Avløpssystem <input checked="" type="checkbox"/> Terreng

Kommunale opplysninger (fylles ut av kommunen)			
Senterpunkt for tiltaket	Kartblad (hvis oppgitt på situasjonskart):	Koordinatsystem (hvis oppgitt på situasjonskart):	Senterpunkt angitt ved
Koder	Næringsgruppekode	Bygningstypekode	X-koordinat: Y-koordinat:

Vedlegg			
Beskrivelse av vedlegg	Gruppe	Nr. fra - til	Ikke relevant
Dispensasjonssøknader	B	-	<input type="checkbox"/>
Gjenpart av nabovarsel	C	1 -	<input type="checkbox"/>
Situasjonsplan	D	2 -	<input type="checkbox"/>
Fasadetegninger og snitt	E	3 -	<input type="checkbox"/>
Uttalelser/samtykke fra andre offentlige myndigheter	I	-	<input type="checkbox"/>
Andre vedlegg	J	-	<input type="checkbox"/>

Erklæring og underskrift			
Tiltakshaver forplikter seg til å la gjennomføre tiltaket iht. plan- og bygningsloven (pbl) og teknisk forskrift (TEK)			
Navn	Telefon (dagtid)	Mobiltelefon	Ev. organisasjonsnr.
Terje Sørlokk	90685940	90685940	
Adresse	Postnr.	Poststed	
Løkkenveien 30	7336	Meldal	
Dato	Underskrift	E-postadresse	
2/6-08		sorlokk@msn.com	

Gjenpart av nabovarsel
for tiltak etter plan- og bygningsloven (pbl)

Vedlegg nr.

C -

Kommunens saksnr.

09/728-1

Vedl. 1

Kopi av dette dokumentet med vedlegg sendes kommunen, samtidig som naboer varsles.

For nedenfornevnte eiendom er det i henhold til bestemmelsene i § 94 nr. 3 i plan- og bygningsloven av 14. juni 1985 nr. 77, sendt følgende nabovarsel:

 Meldal kommune	
Postboks 8 7336 Meldal	
Telefon: 72 49 51 00 Telefaks: 72 49 51 01	
E-post: postmottak@meldal.kommune.no	

Tiltak på eiendommen:			
Gnr.	Bnr.	Festenr.	Seksjonsnr.
67	7		
Eiendommens adresse			
Løkkemøien 30			
Postnr.	Poststed		
7336	MELDAL		
Eier/fester			
TERJE SØRLØKK			

Det varsles herved om	
<input type="checkbox"/> Søknad om tiltak som krever tillatelse etter plan- og bygningsloven § 93.	
<input type="checkbox"/> Nybygg <input type="checkbox"/> Riving <input type="checkbox"/> Innhegning mot veg <input type="checkbox"/> Annet	<input type="checkbox"/> Anlegg <input type="checkbox"/> Skilt <input type="checkbox"/> Bruksendring -beskriv
<input type="checkbox"/> Endring av fasade <input type="checkbox"/> Eiendomsdeling eller bortfeste <input type="checkbox"/> Dispensasjoner	
Søknaden er lagt ut på besøksadresse:	Ansvarlig søkers adresse
Eventuelle merknader må være kommet til ansvarlig søker innen 2 uker etter at dette varsel er sendt. (Kopi kan sendes kommunen).	E-postadresse

Det varsles herved om	
<input checked="" type="checkbox"/> Melding om tiltak etter plan- og bygningsloven	
<input type="checkbox"/> Driftsbygning i landbruket pbl § 81	<input checked="" type="checkbox"/> Mindre byggearbeid
<input type="checkbox"/> Skilt	
Meldingen kan sees hos kommunen på adresse:	Kommunens adresse
Eventuelle merknader må være kommet til kommunen innen 2 uker etter at dette varsel er sendt.	Rådhuset Meldal

Beskriv nærmere hva nabovarslet gjelder
Oppføring av garasje

Vedlegg	Beskrivelse av vedlegg	Gruppe	Nr. fra - til	Ikke relevant
Dispensasjonssøknader		B	-	<input type="checkbox"/>
Situasjonsplan		D	2	<input type="checkbox"/>
Fasadetegninger og snitt		E	3	<input type="checkbox"/>
Andre vedlegg		J	-	<input type="checkbox"/>

Underskrift		
Sted	Dato	Underskrift (ansvarlig søker eller tiltakshaver*)
Meldal	26-09	
Telefon	* I meldingssaker skriver tiltakshaver under	Gjentas med bokstaver
90685940		TERJE SØRLØKK

Kvittering for nabovarsel

Nabovarsel kan enten sendes som rekommandert sending eller overleveres personlig mot kvittering. Ved personlig overlevering vil avkryssing gjelde som bekreftelse på at varselet er mottatt.

Eiendom/byggested				
Gnr. 67	Bnr. 7	Festenr.	Seksjonsnr.	Adresse LOKKENVEIEN 30
Nabo-/gjenboereiendom			Nabo-/gjenboereiendom eier/fester	
Gnr. 67	Bnr. 1	Festenr.	Seksjonsnr.	Eiers/festers navn OLAV KRISTIAN BERG
Adresse MELDAL			Adresse MELDAL	
Postnr. 7336	Poststed MELDAL		Postnr. 7336	Poststed MELDAL
Personlig kvittering for mottatt varsel			Dato	Sign.
<input checked="" type="checkbox"/> Varsel er mottatt			<input checked="" type="checkbox"/> Samtykker i tiltaket	
			020609 Olav Kristian Berg	
Gnr. 67	Bnr. 6	Festenr.	Seksjonsnr.	Eiers/festers navn
Adresse Svein Romundin			Adresse	
Postnr. 7336	Poststed Meldal		Postnr.	Poststed
Personlig kvittering for mottatt varsel			Dato	Sign.
<input checked="" type="checkbox"/> Varsel er mottatt			<input checked="" type="checkbox"/> Samtykker i tiltaket	
Gnr.	Bnr.	Festenr.	Seksjonsnr.	Eiers/festers navn
Adresse			Adresse	
Postnr.	Poststed		Postnr.	Poststed
Personlig kvittering for mottatt varsel			Dato	Sign.
<input type="checkbox"/> Varsel er mottatt			<input type="checkbox"/> Samtykker i tiltaket	
Gnr.	Bnr.	Festenr.	Seksjonsnr.	Eiers/festers navn
Adresse			Adresse	
Postnr.	Poststed		Postnr.	Poststed
Personlig kvittering for mottatt varsel			Dato	Sign.
<input type="checkbox"/> Varsel er mottatt			<input type="checkbox"/> Samtykker i tiltaket	
Gnr.	Bnr.	Festenr.	Seksjonsnr.	Eiers/festers navn
Adresse			Adresse	
Postnr.	Poststed		Postnr.	Poststed
Personlig kvittering for mottatt varsel			Dato	Sign.
<input type="checkbox"/> Varsel er mottatt			<input type="checkbox"/> Samtykker i tiltaket	
Gnr.	Bnr.	Festenr.	Seksjonsnr.	Eiers/festers navn
Adresse			Adresse	
Postnr.	Poststed		Postnr.	Poststed
Personlig kvittering for mottatt varsel			Dato	Sign.
<input type="checkbox"/> Varsel er mottatt			<input type="checkbox"/> Samtykker i tiltaket	

Det er per dags dato innlevert rekommandert sending til ovennevnte adressater.

Samlet antall sendinger: _____ Sign.



**MELDAL
KOMMUNE
UTVIKLING**

**Statens veivesen region midt
Fylkeshuset**

6404 MOLDE

Deres ref.

Vår ref: Oppgis ved henvendelse hit
09/728-2/KARE

Arkivkode:
GNBR-067/007/00/

Dato:
Meldal, 03.06.2009

**Oppføring av garasje på eiendommen gnr. 67 bnr.7 i Bergslia i Meldal -
disp. fra avstand til Rv.700.**

Meldal kommune har mottatt melding om oppføring av garasje på eiendommen 67/7 i Meldal. Tomta ligger like inntil og sør for riksveg 700 i Bergslia boligområde. Det er ikke reguleringsplan som dekker de 3 tomtene nedenfor riksvegen, og planlagt garasje ligger 15m fra c/c riksveg. Vi ber derfor om en uttalelse om saken.

Undertegnede kan ikke se alternative plasseringer da terrenget her er meget bratt og tomtene relativt små.
Vedlagt oversendes kartutsnitt/ oversiktskart og tegning.

Vi ber om en uttalelse så snart som mulig da søker ønsker å igangsette bygging ved evt. tillatelse, og **uttalelsesfrist settes til 03.07.09.**

Med vennlig hilsen
Meldal kommune

Kaj Remen
Avdelingsingeniør

Vedlegg: Sit.kart, oversiktskart og tegning

Postadresse:	Kvamsveien 2 7336 Meldal	Telefaks:	72 49 51 01	Bankgiro:	4260.05.60322	
Telefon:	72 49 51 00	www.meldal.kommune.no	E-post:	postmottak@meldal.kommune.no	Org.nr.	958 731 647



Dokumenttype: Kart og Tegninger

Vedl. 2

SAK 09/728-1

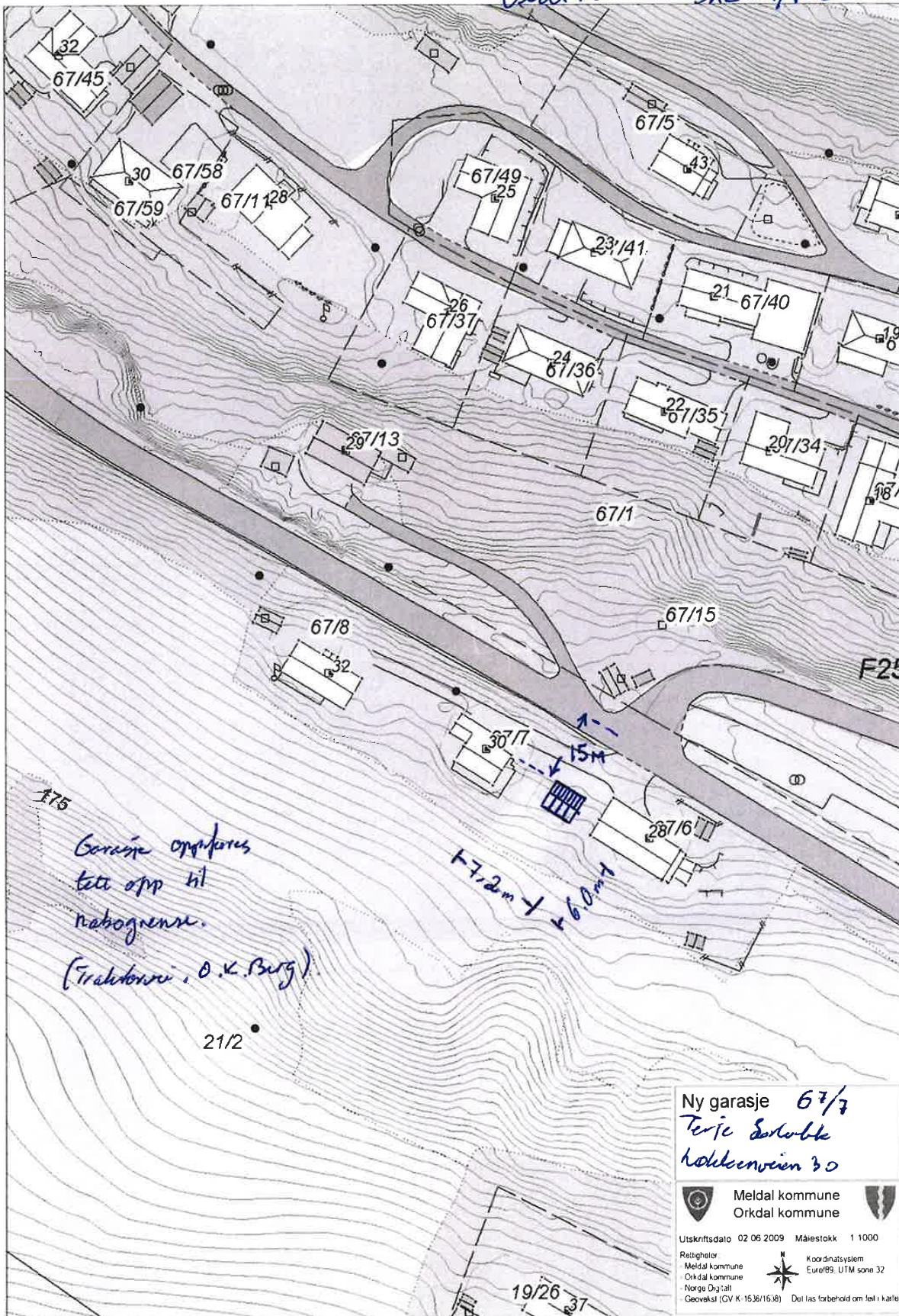

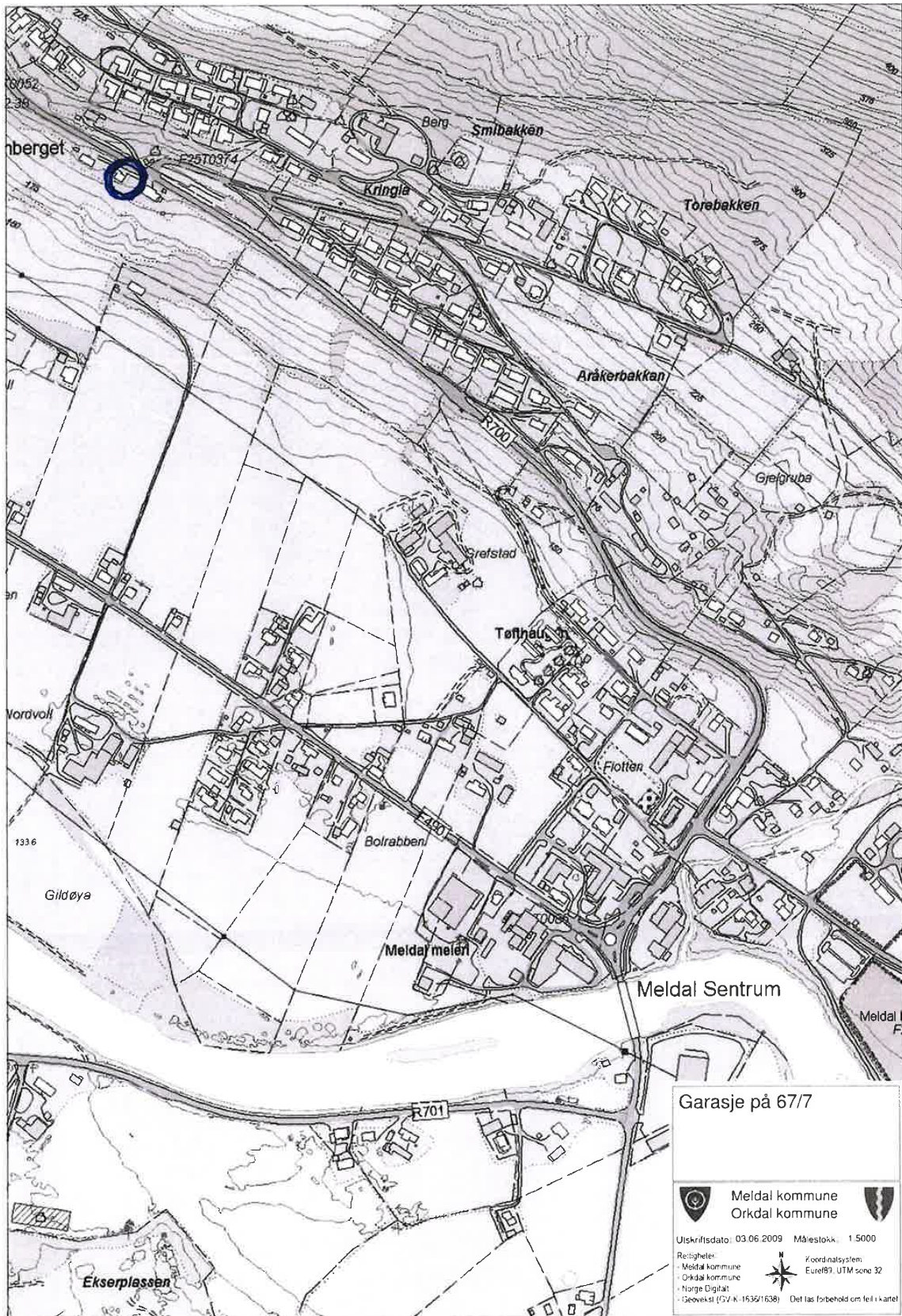

BYGGERE: Edmund Berg, Løkken Verk

STATENS DISTRIKTSARKITEKT
FOR TRONDLAG

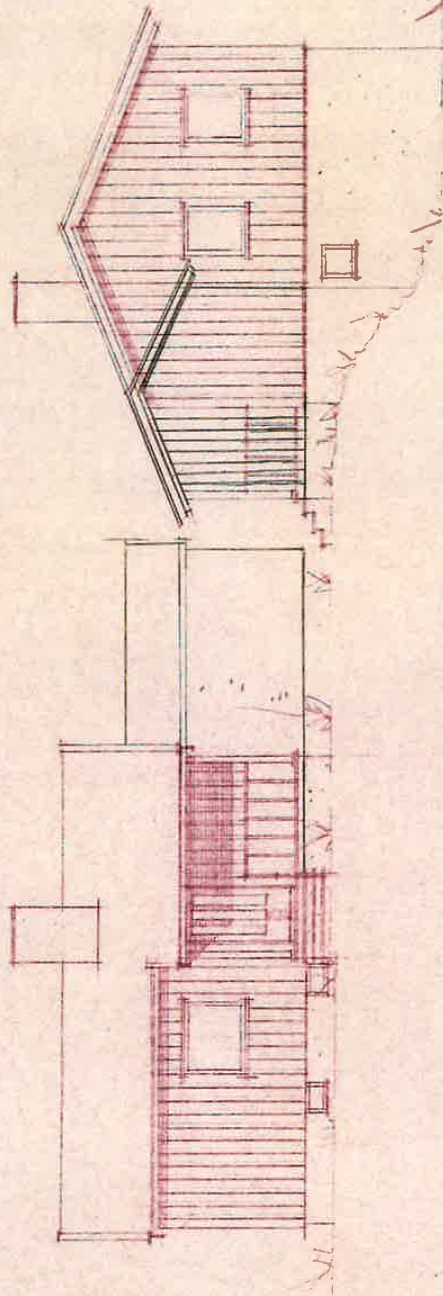

Godkjennes
for innlemt til Husbanken
for forplikelse for banken

Værst. 15.10/08

6.10 08
3.4.

HJEEOLIG 60 M, H/GOVEDOM 160 KVL. FASADER, M = 12.100. DISTRIKTSARK. KANTOR ET. DET. 56. 08.

BYGGERE: Edmund Jørg, Løkken Dist.

STATENS DISTRIKTSARKITEKT
FOR TRONDLAG

BLAD 4.

Godkjennes
for lånsøknad til Husbanken
- uten forpliktelse for banken

Viser til brev av
1888/88
Nr. 6
Statens distriktsarkitekt for Trondslag
6/10 88
Trondheim
F.W.

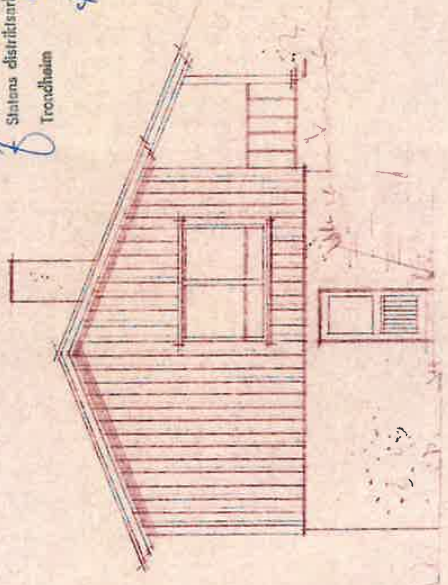
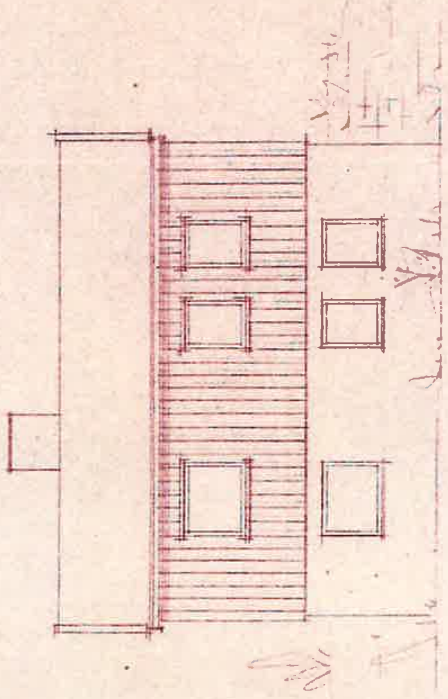

ENERGILIG 60M² M/SOVERDOM I SØKKEI.

FAÇADER, M=13100.

DIETE. ARK. KONTORET 8. OKT. 88. 88.

15.10.1958.

Hr. Edmund Berge,

Lökken Verk.

Godkjenning av planer for bolighus.

I bygningsrådets møte den 14.ds. ble behandlet Deres søknad om godkjenning av planer for bolighus. Plan laget av Distriktsarkitekten.

Flg.vedtak ble fattet:

"Planen godkjennes. For avkjørsel til riksvegen må saken tas opp med Statens Vegvesen."

For Meldal bygningsråd

Bjørn Bringedal

Meldal den 14-5-62.

Her.

Fornisingsingeniør Slakvåg

Løkken Verk.
Jeg har tenkt på å få oppført et utedis i sommer
som skissen viser. Det er 4x4 m stort, og bygges
sammen med selve huset. Skjer det ordner
seg så jeg får bygget snarest.

art.

Olav O. Bang
Meldal

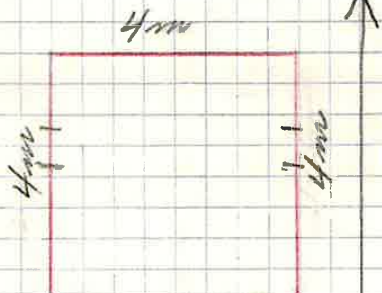

KRINGSJÅ

Bangslid



Meldal Bygningsråd
Sak nr 11/1962.

MELDAL KOMMUNE
BYGNINGSRÅDET

9m 76/7

Løkken Verk, 15. Juni 1962.

Herr Olav O. Berg,
Meldal.

Utskrift av protokoll fra Meldal bygningsråds møte den 14/6-62.

Sak nr. 11/62.

Søknad fra Olav O. Berg, Meldal om tilbygg på bolighus.

Vedtak: Planene godkjennes.

Rett avskrift:

a.ø.

AKTIV EIENDOMSMEGLING ORKLA
ORKDALSVEIEN 93
7300 ORKANGER

Bestiller: drift@websystemer.as
Deres referanse: Løkkenveien 1147 (Ingvild By)
Vår referanse: 2830295/18392966
Bestilling: C3 2022-04-27 (5) 39

Dato
27.04.2022

Kopi av dokument fra vårt arkiv

Dere har bedt om en bekreftet kopi av følgende dokument fra arkivet:

Dok.nr.:	Embete:	Registrert:	Rettsstiftelse:
1079	64	3.5.1960	BEST. OM ADKOMSTRETT

Dokumentet er registrert på blant annet følgende eiendom:

Knr.	Gnr.	Bnr.	Fnr.	Snr.
5059 ORKLAND	467	7	0	0

Dokumentet følger vedlagt.

Dokumentet følger ikke vedlagt. Vi kan ikke finne det i vårt arkiv.

Det finnes mye nyttig informasjon på våre nettsider www.tinglysing.no. På <https://seeiendom.kartverket.no> er det mulig å se hva som er tinglyst i grunnboken. Ta også gjerne kontakt med vårt kundesenter på telefon 32 11 80 00. Kundesenteret er åpent alle hverdager fra klokken 09.00 til 15.00.

Med hilsen
Statens kartverk Tinglysing

Gjenpart.

Avskrift av dagbok nr. 1679 18 Leo
Erklæring. 1899 III 1864 3/16-1960
Meldal sorenskrivereembete

Undertegnede Edmund Berge, f. 18.12.1919 i Hitra, som er eier av eiendommen Kringsjø gnr. 67 bnr. 7 av skm. 0,06 i Meldal, gir herved Berta Aune og evt. senere eiere av naboeiendommen Bubakken gnr. 67 bnr. 8 av skm. 0,05 i Meldal rett til adkomstveg over eiendommen Kringsjø.

Vegen skal være tilstrekkelig bred for bilkjøring både sommer og vinter. Brøytekanter kan legges ved siden av kjørebanelen. Vedlikeholdet av veggen skal ^{for} deles likt mellom eierne av de 2 eiendommene fra riksvegen og så langt som eieren av Kringsjø har interesse av den. Resten skal vedlikeholdes av eieren av Bubakken alene.

Denne vegrett, som skal være vederlagsfri, skal være en fremtidig heftelse på eiendommen Kringsjø, og følgelig skal den også ytes av evt. senere eiere.

Kringsjø i Meldal, den, 4.4.1960.

Edmund Berge /sign/

Til vitterlighet:

Arnt Hoel /sign/

Lina Hoel /sign/

Gjenpartens riktighet attesteres.



152.

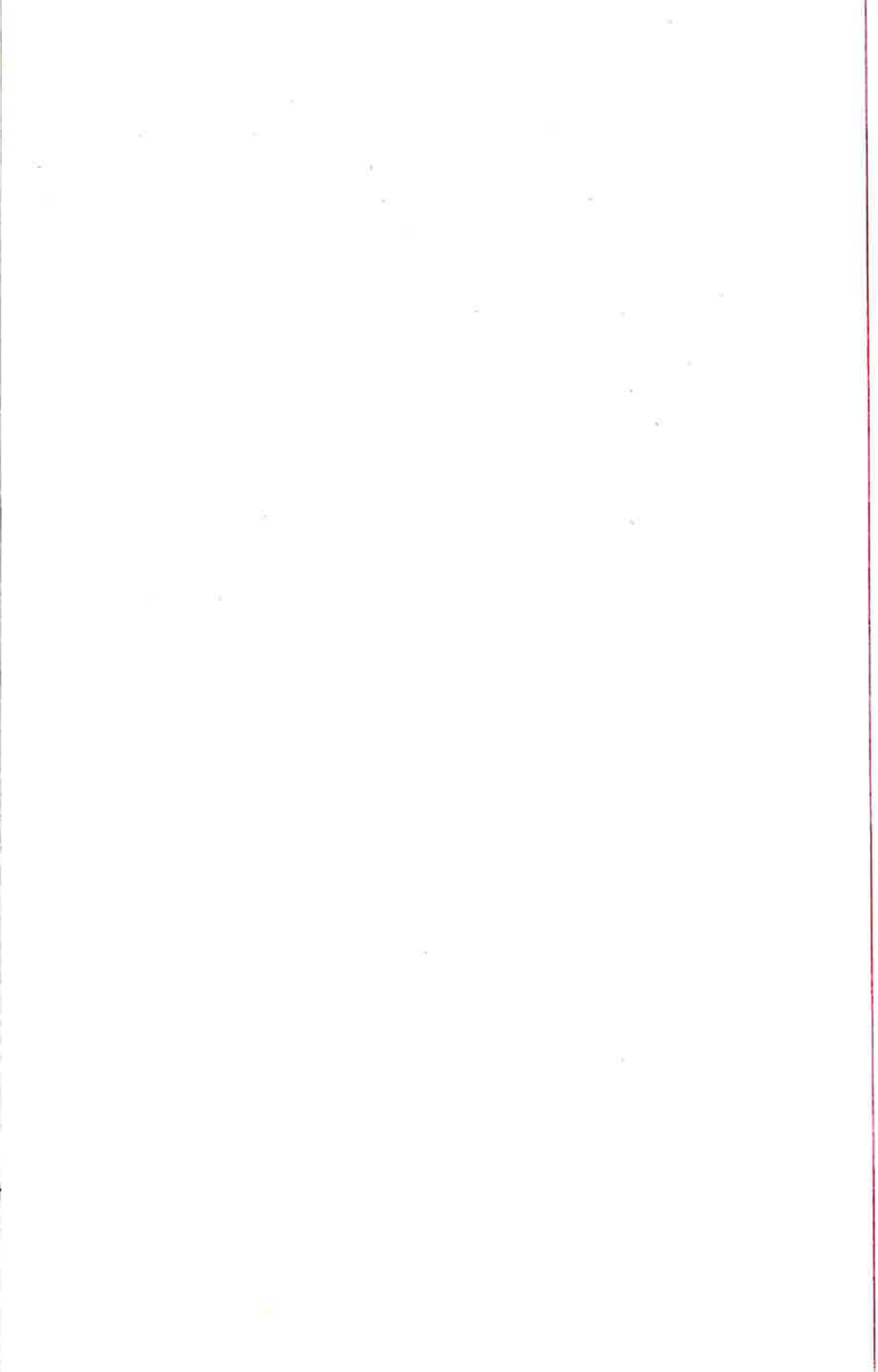

AKTIV EIENDOMSMEGLING ORKLA
ORKDALSVEIEN 93
7300 ORKANGER

Bestiller: drift@websystemer.as
Deres referanse: Løkkenveien 1147 (Ingvild By)
Vår referanse: 2830294/18392961
Bestilling: C3 2022-04-27 (5) 36

Dato
27.04.2022

Kopi av dokument fra vårt arkiv

Dere har bedt om en bekreftet kopi av følgende dokument fra arkivet:

Dok.nr.:	Embete:	Registrert:	Rettsstiftelse:
4090	64	17.6.1983	ERKLÆRING/AVTALE

Dokumentet er registrert på blant annet følgende eiendom:

Knr.	Gnr.	Bnr.	Fnr.	Snr.
5059 ORKLAND	467	7	0	0

Dokumentet følger vedlagt.

Dokumentet følger ikke vedlagt. Vi kan ikke finne det i vårt arkiv.

Det finnes mye nyttig informasjon på våre nettsider www.tinglysing.no. På <https://seeiendom.kartverket.no> er det mulig å se hva som er tinglyst i grunnboken. Ta også gjerne kontakt med vårt kundesenter på telefon 32 11 80 00. Kundesenteret er åpent alle hverdager fra klokken 09.00 til 15.00.

Med hilsen
Statens kartverk Tinglysing

104

**Dispensasjon fra veglovens bestemmelser
om byggeavstand**

(Jfr. veglov av 21.6 1963)

ERKLÆRING

Undertegnede Olav Berg eier av eiendom-
men gnr. 67 bnr. 7 i Meldal
kommune, som har fått tillatelse til å plassere veranda i tilknytning til
eksisterende våningshus
i minste avstand 18,5 m fra midte av riks/fylkesveg 700

vedtar for meg selv og senere eiere av eiendommen følgende vilkår:

1. Eieren fraskriver seg, hva ovennevnte bygning angår, krav på erstatning for skader eller ulemper som måtte skyldes vegvedlikeholdet, utbedringsarbeider eller vegtrafikken.
2. Området mellom bygning og vegens eiendomsområde skal til en hver tid av eieren holdes ryddig, slik at oversikten ikke hindres og det må ikke nyttes til opplagspláss av noen art.
3. Bygningen må ikke påbegynnes før alle spørsmål om avkjørsel og ledninger gjennom veg er bragt i orden. Snuplass for bil må anordnes utenfor vegområdet.
4. Bygningen må føres opp i samsvar med den godkjente plan.
5. Bygningen må ikke tas i bruk til annet formål enn forutsatt i dispensasjonen.
6. Eieren må rette seg etter de påbud som vegvesenet måtte finne det nødvendig å gi av hensyn til trafikkavviklingen.
7. Foranstående vilkår blir for søkerens regning å tinglyse som heftelse på foran nevnte eiendom.
8. Dispensasjonen trer i kraft fra og med den dag erklæringen er tinglyst.

Olav Berg

Berta Quire
Svein Finnseth

Til vitnerlighet:

AKTIV EIENDOMSMEGLING ORKLA
ORKDALSVEIEN 93
7300 ORKANGER

Bestiller: drift@websystemer.as
Deres referanse: Løkkenveien 1147 (Ingvild By)
Vår referanse: 2830296/18392971
Bestilling: C3 2022-04-27 (5) 37

Dato
27.04.2022

Kopi av dokument fra vårt arkiv

Dere har bedt om en bekreftet kopi av følgende dokument fra arkivet:

Dok.nr.:	Embete:	Registrert:	Rettsstiftelse:
469	64	19.3.1959	ERKLÆRING/AVTALE

Dokumentet er registrert på blant annet følgende eiendom:

Knr.	Gnr.	Bnr.	Fnr.	Snr.
5059 ORKLAND	467	7	0	0

Dokumentet følger vedlagt.

Dokumentet følger ikke vedlagt. Vi kan ikke finne det i vårt arkiv.

Det finnes mye nyttig informasjon på våre nettsider www.tinglysing.no. På <https://seeiendom.kartverket.no> er det mulig å se hva som er tinglyst i grunnboken. Ta også gjerne kontakt med vårt kundesenter på telefon 32 11 80 00. Kundesenteret er åpent alle hverdager fra klokken 09.00 til 15.00.

Med hilsen
Statens kartverk Tinglysing

Private avkjørsler fra riksvegene.

469 57
13-57
Sørensen

ERKLÆRING

Undertegnede Edmund Berge eier av eiendommen
Kringsjø gnr. 67 bnr. 7 i Meldal

herred, som har fått tillatelse av vegvesenet til å legge privat avkjørsel fra riksveg nr. 661 vedtar for meg selv og senere eiere av eiendommen nedennevnte og omstående vilkår, jfr. rundskriv fra vegdirektøren til fylkesmennene av 16. mars 1935 — med de endringer som senere måtte bli fastsatt:

1. Avkjørselen må ikke legges høyere enn vegkanten og skal være horisontal 1,5 m fra vegkanten der den fører over grøft i skjæring og 0,5 m fra vegkant (planeringskant) der det er fylling. Ligger avkjørselen i fall mot den offentlige veg, må den bygges og vedlikeholdes slik at det ikke siger overvann eller søle inn på den offentlige veg.
2. Fører avkjørselen over den offentlige vegs grøft, må det under avkjørselen bygges solid stikkrenne av stein, sementrør eller plankebru på murede vanger. Stikkrenner må ha tilstrekkelig stort løp og for øvrig være utført slik at grøften ikke skades og grøftevannet får fritt avløp.
3. Avkjørsler og til disse hørende stikkrenner skal, hva enten de er bygd for vegvesenets regning eller kostet av grunneieren selv, vedlikeholdes av den som bruker avkjørselen. Trær, busker o. l. som hindrer oversikten over vegen til begge sider skal fjernes.
4. Mulig ulempe for avkjørselen ved vegvesenets vedlikeholds- eller utbedringsarbeider er vegvesenet uvedkommende.
5. Forsåvidt det ved avkjørsler eller deres stikkrenner oppstår mangler som ikke rettes innen en fastsatt frist, har vegvesenet rett til å la avkjørselen avbryte eller manglene istandsette for vedkommendes regning. Tilsvarende har det rett til å fjerne trær, busker o. l. som hindrer oversikten, jfr. p. 3, og som ikke fjernes etter forlangende herom.
6. Eieren er forpliktet til på egen kostnad å foreta de endringer med avkjørselen som vegvesenet måtte finne det nødvendig å påby — eventuelt flytte den til anvist sted. Hvis vegbanen som følge av utbedringsarbeider blir hevet eller senket må han selv ordne den nødvendige tilkopling til vegbanen etter vegvesenets anvisning.
7. I forbindelse med avkjørselen må det ikke uten vegvesenets tillatelse bygges garasjer o. l. således at kjøretøyer ved rygging ut fra garasjen må rygge helt ut på riksvegen.
8. Denne erklæring blir å tinglyse på hans kostnad som hefte på vedkommende eiendom.
9. Arbeidet må ikke settes i gang før tinglyst erklæring foreligger, når dette kreves av vegvesenet.

Meldal den 27/10-1958

Edmund Berge

Til vitterlighet:

[Signature]

166.

Vegsjefen i Sør-Trøndelag fylke.

Trondheim, den 15. oktober 1958

3103/58

Gå/
OH.

Herr..... Edmund Berge m/fl.,.....

Meldal.

Etter Deres søknad av 29. sept. 1958 gir en herved tillatelse
til å ~~legges~~ bygge avkjørsel.....

~~gjennom~~ fra riksveg 661.....

ved Bergslia i Meldal.

Tillatelsen er gitt på omstående generelle og følgende spesielle vilkår:

Det må sørges for at avløpet fra 2 stikkrenner like ved
avkjørslen ikke blir vanskeligjort.

Vegvesenets arbeidsanvisninger må etterkommes.

Før arbeidet settes i gang, må omstående erklæringskjema — utfylt, datert og
undertegnet av den som forplikter eiendommen — være innlevert til

lensmannen i Meldal

som for Deres regning foranlediger erklæringen tinglyst. og tinglysingsgjenpart
sendt vegkontoret innen 4 mndr. fra d.d.

Undertegnede vedtar også ovennevnte spesielle vilkår.

Meldal

den

29.10 - 1958

for vegsjefen

Til vitterlighet:

Edmund Berge

Edmund Berge



Sendes herr vegtilsynsmannen i Meldal
for videre ekspedisjon til søkeren.

De bes påse at de stilte vilkår blir fulgt.

ENERGIATTEST

Adresse	Løkkenveien 30
Postnr	7336
Sted	MELDAL
Andels-/leilighetsnr.	/
Gnr.	67
Bnr.	7
Seksjonsnr.	
Festenr.	
Bygn. nr.	183927876
Bolignr.	
Merkenr.	A2015-577864
Dato	09.07.2015

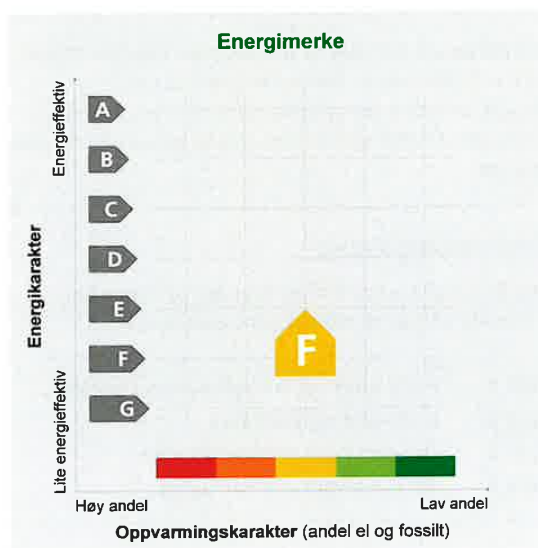

Eier	Privat
Innmeldt av	Ørjan Olufsen Gangaas

Energiaattesten er bekreftet og offisiell. Bygningens eierforhold er ikke bekreftet fra Matrikkelen

Energimerket angir boligens energistandard. Energimerket består av en energikarakter og en oppvarmingskarakter, se i figuren. Energimerket symboliseres med et hus, hvor fargen viser oppvarmingskarakter, og bokstaven viser energikarakter.

Energikarakteren angir hvor energieffektiv boligen er, inkludert oppvarmingsanlegget. Energikarakteren er beregnet ut fra den typiske energibruken for boligtypen. Beregningene er gjort ut fra normal bruk ved et gjennomsnittlig klima. Det er boligens energimessige standard og ikke bruken som bestemmer energikarakteren.

A betyr at boligen er energieffektiv, mens G betyr at

boligen er lite energieffektiv. En bolig bygget etter byggeforskriftene vedtatt i 2010 vil normalt få C.

Oppvarmingskarakteren forteller hvor stor andel av oppvarmingsbehovet (romoppvarming og varmtvann) som dekkes av elektrisitet, olje eller gass. Grønn farge betyr lav andel el, olje og gass, mens rød farge betyr høy andel el, olje og gass. Oppvarmingskarakteren skal stimulere til økt bruk av varmepumper, solenergi, biobrensel og fjernvarme.

Om bakgrunnen for beregningene, se www.energimerking.no

Målt energibruk

Brukeren har valgt å ikke oppgi målt energibruk.

Hvordan boligen benyttes har betydning for energibehovet

Energibehovet påvirkes av hvordan man benytter boligen, og kan forklare avvik mellom beregnet og målt energibruk. Gode energivaner bidrar til at energibehovet reduseres. Energibehovet kan også bli lavere enn normalt dersom:

- deler av boligen ikke er i bruk,
- færre personer enn det som regnes som normalt bruker boligen, eller
- den ikke brukes hele året.

Gode energivaner

Ved å følge enkle tips kan du redusere ditt energibehov, men dette vil ikke påvirke boligens energimerke.

Energimerkingen kan kun endres gjennom fysiske endringer på boligen.

- Tips 1: Følg med på energibruken i boligen**
- Tips 2: Luft kort og effektivt**
- Tips 3: Redusér innnetemperaturen**
- Tips 4: Bruk varmtvann fornuftig**

Mulige forbedringer for boligens energistandard

Ut fra opplysningene som er oppgitt om boligen, anbefales følgende energieffektiviserende tiltak. Dette er tiltak som kan gi bygningen et bedre energimerke.

Noen av tiltakene kan i tillegg være svært lønnsomme. Tiltakene bør spesielt vurderes ved modernisering av bygningen eller utskifting av teknisk utstyr.

Tiltaksliste (For full beskrivelse av tiltakene, se Tiltaksliste - vedlegg 1)

- Montere tetningslister
- Etterisolering av yttertak / loft
- Randsoneisolering av etasjeskillere
- Etterisolering av kjellervegg
- Utskifting av vindu
- Montere urstyring på avtrekksvifter / ventilasjonsanlegg
- Temperatur- og tidsstyring av panelovner
- Tetting av luftlekkasjer
- Isolering av gulv mot grunn
- Etterisolering av yttervegg
- Isolere loftsluke
- Termografering og tetthetsprøving
- Installere ventilasjonsanlegg med varmegjenvinner til erstatning for mekanisk ventilasjon
- Installere ny rentbrennende vedovn / peisinnatts, alternativt pelletskamin

Det tas forbehold om at tiltakene er foreslått ut fra de opplysninger som er gitt om boligen. Fagfolk bør derfor kontaktes for å vurdere tiltakene nærmere. Eventuell gjennomføring av tiltak må skje i samsvar

med gjeldende lovverk, og det må tas hensyn til krav til godt innneklima og forebygging av fuktskader og andre byggskader.

Boligdata som er grunnlag for energimerket

Energimerket og andre data i denne attesten er beregnet ut fra opplysninger som er gitt av boligeier da attesten ble registrert. Nedenfor er en oversikt over oppgitte opplysninger, som boligeier er ansvarlig for.

Der opplysninger ikke er oppgitt, brukes typiske standardverdier for den aktuelle bygningstypen. For mer informasjon om beregninger, se www.energimerking.no/beregninger

Bygningskategori:	Småhus
Bygningstype:	Enebolig
Byggeår:	1959
Bygningsmateriale:	Tre
BRA:	145
Ant. etg. med oppv. BRA:	2
Detaljert vegger:	Nei
Detaljert vindu:	Nei

Teknisk installasjon

Oppvarming:	Elektrisitet Varmepumpe Ved
Varmepumpe:	Henter varme fra uteluft
Ventilasjon:	Mekanisk avtrekk
Detaljering varmesystem:	Elektriske ovner og/eller varmekabler Lukket peis eller ovn

Om grunnlaget for energiattesten

Oppgitte opplysninger om boligen kan finnes ved å gå inn på www.energimerking.no, og logge inn via MinID/Altinn. Dette forutsetter at du er registrert som eier av denne boligen i matrikkelen, eller har fått delegert tillatelse til å gå inn på energiattesten.

For å se detaljer må du velge "Gjenbruk" av aktuell attest under Offisielle energiattester i skjermbildet "Adresse". Boligeier er ansvarlig for at det blir brukt riktige opplysninger. Eventuelle gale opplysninger må derfor tas opp med selger eller utleier da dette kan ha betydning for prisfastsettelsen. Eier kan når som helst lage en ny energiattest.

Om energimerkeordningen

Norges vassdrags- og energidirektorat er ansvarlig for energimerkeordningen. Energimerket beregnes på grunnlag av oppgitte opplysninger om boligen. For informasjon som ikke er oppgitt, brukes typiske standardverdier for den aktuelle bygningstypen fra tidsperioden den ble bygd i. Beregningsmetodene for energikarakteren baserer seg på NS 3031 (www.energimerking.no/NS3031)

NVE samarbeider med Enova om rådgivning knyttet til energimerkeordningen. Spørsmål om energi-

attesten, energimerkeordningen eller gjennomføring av energieffektivisering og tilskuddsordninger kan rettes til Enova svarer på tlf. 800 49 003, eller svarer@enova.no

Plikten til energimerking er beskrevet i energimerkeforskriften, vedtatt desember 2009, og sist endret i januar 2012

Nærmere opplysninger om energimerkeordningen kan du finne på www.energimerking.no

For ytterligere råd og veiledning om effektiv energibruk, vennligst se www.enova.no/hjemme eller ring Enova svarer på tlf. 800 49 003.

Tiltaksliste:

Vedlegg til energiattesten

Attesten gjelder for følgende eiendom (Vedlegg 1)

Adresse: Løkkenveien 30
Postnr/Sted: 7336 MELDAL
Eiendomsnummer:
Bolignr:
Dato: 09.07.2015 10:18:23
Energimerkenummer: A2015-577864
Ansvarlig for energiattesten: Privat
Energimerking er utført av: Ørjan Olufsen Gangaas

Gnr: 67
Bnr: 7
Seksjonsnr:
Festenr:
Bygnnr: 183927876

Bygningsmessige tiltak

Tiltak 1: Montere tetningslister

Luftlekkasjer mellom karm og ramme på vinduer og mellom karm og dørbblad kan reduseres ved montering av tetningslister. Lister i silikon- eller EPDM-gummi gir beste resultat.

Tiltak 2: Tetting av luftlekkasjer

Det kan være utettheter i tilslutning mellom bygningsdeler, rundt vinduer/dører og ved gjennomføringer som bør tettes. Aktuelle tettematerialer er f.eks. bunnfyllingslist med fugemasse, fugeskum eller strimler av vindsperre. Uteettheter ved tilslutninger mellom bygningsdeler kan være kompliserte å tette, og må ofte utføres i sammenheng med etterisoleringstiltak.

Tiltak 3: Etterisolering av yttertak / loft

Evt. kaldt loft kan etterisoleres med isolasjonsmatt eller løsblåst isolasjon. Etterisolering krever dampsperre på varm side av isolasjonen. Tetting av loftsluke må alltid gjennomføres samtidig for at det ikke skal opptre kondens i taket over loftsluka. For etterisolering av yttertak avhenger utførelse/metode av dagens tilstand.

Tiltak 4: Isolering av gulv mot grunn

Gulv mot grunn etterisoleres. Utførelse avhenger av dagens løsning. Utvendig isolering av ringmur reduserer varmetap langs randen.

Tiltak 5: Randsoneisolering av etasjeskillere

Kald trekk i randsonen av trebjelkelag kan utbedres ved å isolere bjelkelaget i randsonen. Utvendig kan man forsøke å tette vindsperra nederst på utsiden av vegg.

Tiltak 6: Etterisolering av yttervegg

Yttervegg etterisoleres. Metode avhenger av dagens løsning. For å sjekke vindtetting av yttervegg anbefales termografering og tetthetsprøving.

Tiltak 7: Etterisolering av kjellervegg

Kjellervegg bør etterisoleres fra utsiden pga. fuktsikkerhet. Ved innvendig etterisolering er det viktig at kjelleren er tørr og at man følger anbefalte løsninger.

Tiltak 8: Isolere loftsluke

Loftsluken isoleres og tettes ved bruk av tettelister for å redusere varmetap og direkte luftlekkasjer.

Tiltak 9: Utskifting av vindu

Gammelt vindu som isolerer dårlig skiftes ut med nytt vindu. Det anbefales en U-verdi på 1,2 W/m²K eller lavere (medregnet karm og ramme).

Tiltak 10: Termografering og tetthetsprøving

Bygningens lufttetthet kan måles ved hjelp av metode for tetthetsmåling av hele eller deler av bygget. Termografering kan også benyttes for å kartlegge varmetap og lekkasjepunkter. Metodene krever spesialutstyr og spesialkompetanse og må utføres av fagfolk.

Tiltak på luftbehandlingsanlegg**Tiltak 11: Montere urstyring på avtrekksvifter / ventilasjonsanlegg**

Det bør undersøkes hvorvidt ventilasjonsanlegget har mulighet for trinnvis regulering av luftmengden (1,2,3 eller max/normal/min) og evt. urstyring tilknyttet denne funksjonen. Det bør evt. ettermonteres et ukesur som styrer luftmengdene avhengig av brukstiden. For boliger bør ikke ventilasjonen stoppes når boligen ikke er i bruk, men det bør være en minsteventilasjon på ca 0,2 l/s pr. m².

Tiltak 12: Installere ventilasjonsanlegg med varmegjenvinner til erstatning for mekanisk ventilasjon

Boligen har mekanisk ventilasjon, dvs. at luftutskiftning (medfølgende varmetap) skjer uten varmegjenvinning. Det kan vurderes å installere et balansert ventilasjonsanlegg, som gir varmegjenvinning fra avkastluften. Nytt anlegg med både ur- og mengdestyring vil gi muligheter for behovsstyring og dermed energisparing. Ventilasjonsanlegget kan ha et vannbærent eller elektrisk varmebatteri.

Tiltak på elektriske anlegg**Tiltak 13: Temperatur- og tidsstyring av panelovner**

Evt. eldre elektriske varmeovner uten termostat skiftes ut med nye termostatregulerte ovner med tidsstyring, eller det ettermonteres termostat / spareplugg på eksisterende ovn. Dersom mange ovner skiftes ut bør det vurderes et system hvor temperatur og tidsinnstillinger i ulike rom i boligen styres fra en sentral enhet.

Tiltak på varmeanlegg**Tiltak 14: Installere ny rentbrennende vedovn / peisinnsetts, alternativt pelletskamin**

I gamle vedovner / peiser med dør utnyttes kun 30 - 55 % av energiinnholdet i veden, mens med nye rentbrennende vedovner / peisinnsetts (som kom på markedet i 1988) er virkningsgraden på 70 - 80 %. Alternativt kan den gamle vedovnen / peisen skiftes ut med en pelletskamin. Nye vedovner, peisinnsetts og pelletskaminer utnytter energien mer effektivt samt at røykgassforurensning og utslippene reduseres med inntil 90 % sammenlignet med gammel vedovn. De fleste pelletskaminer styres av en romtermostat, slik at man kan stille inn ønsket temperatur. Kaminen kan starte og slokke av seg selv, og mange kaminer kan også programmere inn ukeprogram, med f.eks. nattsenkning.

Brukertiltak**Tips 1: Følg med på energibruken i boligen**

Gjør det til en vane å følge med energiforbruket. Les av måleren månedlig eller oftere for å være bevisst energibruken. Ca halvparten av boligens energibruk går til oppvarming.

Tips 2: Luft kort og effektivt

Ikke la vinduer stå på gløtt over lengre tid. Luft heller kort og effektivt, da får du raskt skifta lufta i rommet og du unngår nedkjøling av gulv, tak og vegger.

Tips 3: Redusér innnetemperaturen

Ha en moderat innnetemperatur, for hver grad temperatursenkning reduseres oppvarmingsbehovet med 5 %. Mennesker er også varmekilder; jo flere gjester – desto større grunn til å dempe varmen. Ha lavere temperatur i rom som brukes sjelden eller bare deler av døgnet. Montér tetningslister rundt trekkfulle vinduer og dører (kan sjekkes ved bruk av myggspiral/røyk eller stearinlys). Sett ikke møbler foran varmeovner, det hindrer varmen i å sirkulere. Trekk for gardiner og persienner om kvelden, det reduserer varmetap gjennom vinduene.

Tips 4: Bruk varmtvann fornuftig

Bytt til sparedusj hvis du ikke har. For å finne ut om du bør bytte til sparedusj eller allerede har sparedusj kan du ta tiden på fylling av ei vaskebøtte; nye sparedusjer har et forbruk på kun 9 liter per minutt. Ta dusj i stedet for karbad. Skift pakning på dryppende kraner. Dersom varmtvannsberederen har nok kapasitet kan temperaturen i berederen reduseres til 70gr.

Tips 5: Slå av lyset og bruk sparepærer

Slå av lys i rom som ikke er i bruk. Utnytt dagslyset. Bruk sparepærer, spesielt til utelys og rom som er kalde eller bare delvis oppvarmet.

Tips 6: Vask med fulle maskiner

Fyll opp vaske- og oppvaskmaskinen før bruk. De fleste maskiner bruker like mye energi enten de er fulle eller ikke.

Tips 7: Slå el.apparater helt av

Elektriske apparater som har stand-by modus trekker strøm selv når de ikke er i bruk, og må derfor slås helt av.

Tips 8: Spar strøm på kjøkkenet

Ikke la vannet renne når du vasker opp eller skyller. Bruk kjeler med plan bunn som passer til platen, bruk lokk, kok ikke opp mer vann enn nødvendig og slå ned varmen når det har begynt å koke. Slå av kjøkkenventilatoren når det ikke lenger er behov. Bruk av microbølgeovn til mindre mengder mat er langt mer energisparende enn komfyren. Tin frossenmat i kjøleskapet. Kjøle- og frys skal avrimes ved behov for å hindre unødvendig energibruk og for høy temperatur inne i skapet/boksen (nye kjølekap har ofte automatisk avriming). Fjern støv på kjøleribber og kompressor på baksiden. Slå av kaffetraker når kaffen er ferdig traktet og bruk termos. Oppvaskmaskinen har innebygde varmeelementer for oppvarming av vann og skal kobles til kaldvannet, kobles den til varmtvannet øker energibruken med 20 - 40 % samtidig som enkelte vaske- og skylleprosesser foregår i feil temperatur.

Tips 9: Velg hvitevarer med lavt forbruk

Når du skal kjøpe nye hvitevarer så velg et produkt med lavt strømforbruk. Produktene deles inn i energiklasser fra A til G, hvor A er det minst energikrevende. Mange produsenter tilbyr nå varer som går ekstra langt i å være energieffektive. A+ og det enda bedre A++ er merkinger som har kommet for å skille de gode fra de ekstra gode produktene.

Tips 10: Fyr riktig med ved

Bruk tørr ved, god trekk, og legg ikke i for mye av gangen. Fyring i åpen peis er mest for kosens skyld. Hold spjeldet lukket når peisen ikke er i bruk.

Nabolagsprofil

Løkkenveien 1147

Offentlig transport

✈ Trondheim Værnes	1 t 30 min 🚶
✈ Ørland lufthavn	2 t 2 min 🚶
🚶 Bergslia Linje 460	0 km

Skoler

Meldal barne- og ungdomsskole (1-10 kl.) 327 elever, 27 klasser	4 min 🚶 2 km
Meldal videregående skole 300 elever	6 min 🚶 6.4 km
Orkdal vidaregåande skole 500 elever	31 min 🚶 30.2 km

Aldersfordeling barn (0-18 år)

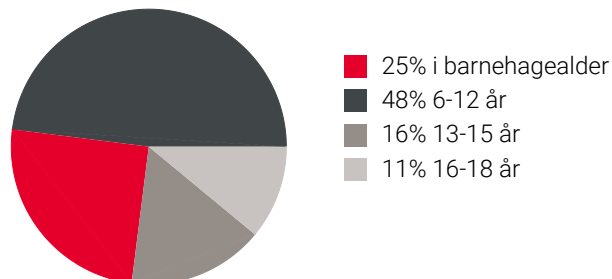

Sivilstand

		Norge
Gift	34%	33%
Ikke gift	51%	54%
Separert	8%	9%
Enke/Enkemann	6%	4%

Aldersfordeling

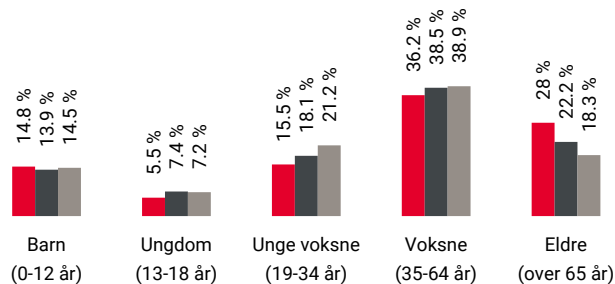

Område	Personer	Husholdninger
Grunnkrets: Grefstad	471	249
Kommune: Orkland	18 502	9 108
Norge	5 425 412	2 654 586

Barnehager

Grefstad barnehage (1-5 år) 52 barn	4 min 🚶 2.1 km
Løkken barnehage (1-5 år) 55 barn	8 min 🚶 8.2 km
Å barnehage (0-5 år) 18 barn	9 min 🚶 8.7 km

Dagligvare

Spar Meldal	13 min 🚶
Coop Prix Meldal Post i butikk, PostNord	17 min 🚶 1.4 km

Sport

⚽ Grefstad skole- balløkke Ballspill	12 min 🚶 1 km
⚽ Kølmoen idrettsplass Fotball, friidrett	4 min 🚶 2.2 km
🏊 Løkken treningssenter	9 min 🚶



Innholdet i nabolagsprofilen er hentet fra ulike datakilder, og feil eller mangler kan forekomme. Vurderinger og sitater er innhentet på web og gir uttrykk for hvordan naboene vurderer nabolaget. FINN.no AS kan ikke holdes ansvarlig for feil/mangler i profilen. Copyright © Finn.no AS 2024



OVERSIKT OVER LØSØRE OG TILBEHØR TIL EIENDOMMEN

Oversikten er utarbeidet av Norges Eiendomsmeglerforbund, Eiendom Norge og Advokatforeningens Eiendomsmeglingsgruppe, og er gjeldende fra 1. januar 2020.

Generelt

Lov om avhending av fast eiendom (avhendingslova/avhl.) av 3. juli 1992 regulerer kjøper og selgers rettigheter og plikter ved overdragelse av fast eiendom og andeler i borettslag.

I henhold til avhl. § 3-4 skal eiendommen, når annet ikke er avtalt, overdras med innredninger og utstyr som etter lov, forskrift eller annet offentlig vedtak skal følge med. Det samme gjelder varig innredning og utstyr som enten er fastmontert eller er særskilt tilpasset bygningen, jf. avhl. § 3-5. Loven inneholder ingen detaljert oversikt over hva som omfattes av «innredning og utstyr», og over hva som skal regnes som «fastmontert eller særskilt tilpasset».

Partene kan fritt avtale hva som skal følge med eiendommen ved salg. Bransjens liste over løsøre og tilbehør som skal følge med eiendommen, er en del av avtalen mellom kjøper og selger dersom ikke annet er opplyst i salgsoppgaven, kjøper har tatt forbehold i bud eller avtale på annen måte er inngått. Der intet annet er avtalt, vil løsøre og tilbehør medfølge slik dette fremkommer av avhl. § 3-4 og § 3-5 og denne oversikt.

Produkter og installasjoner som medfølger overdras uten noen form for garantier, utover eventuell gjenværende leverandørgaranti.

Dersom det er noe i nedenstående liste som ikke finnes på eiendommen, vil det heller ikke medfølge.

- 1. HVITEVARER** medfølger der dette er spesielt angitt i salgsoppgaven.
- 2. HELDEKKENDE TEPPER** følger med uansett festemåte.
- 3. VARMEKILDER**, slik som ovner, kaminer, peiser, varmpumper og panelovner, følger med uansett festemåte. Frittstående biopeiser/varmeovner og terrassevarmere medfølger ikke. Det følger ikke med varmekilder i rom som ikke har vegg- eller fastmonterte varmekilder på visning.
- 4. TV, RADIO OG MUSIKKANLEGG.** TV-antennor og fellesanlegg for TV, herunder parabolantenne, og tunerer/dekoder/tv-boks medfølger der dette eies av selger. Veggmontert TV/flatskjerm med tilhørende festeordning samt musikkanlegg følger ikke med (se også punkt 12).
- 5. BADEROMSINNREDNING/UTSTYR.** Badekar, dusjkabinett, dusjvegger, alle fastmonterte speil og hyller, fastmonterte glass- og håndkleholdere, herunder håndklevarmere samt baderomsinnredning, medfølger.
- 6. GARDEROBESKAP** medfølger, selv om disse er løse. Fastmonterte garderobehyller og knagger medfølger. Innredning i garderobeskap, for eksempel løse eller fastmonterte trådkurver, hyller, stenger og lignende, medfølger.

7. KJØKKENINNREDNING medfølger, herunder også åpne, fastmonterte hyller og løs eller fastmontert kjøkkenøy.

8. MARKISER, PERSIENNER og annen type innvendig og utvendig solskjerming, gardinoppheng, lamellgardiner og liftgardiner medfølger.

9. AVTREKKSIVIFTER av alle slag, samt fastmonterte aircondition/ventilasjonsanlegg, medfølger.

10. SENTRALSTØVSUGER medfølger med komplett anlegg, herunder slange, munnstykke mm.

11. LYSKILDER. Kupler, lysstoffarmatur, fastmonterte "spotlights", oppheng og skinner med spotlights samt utelys og hagebelysning medfølger. Vegglamper, krokhengte lamper, lysekroner, prismelamper og lignende som er koblet til sukkerbit eller stikkontakt følger likevel ikke med.

12. INSTALLERTE SMARTHUSLØSNINGER med sentral som styrer lys, varme, lyd o.l., samt tilhørende trådløse enheter som brytere, sensorer, kameraer, integrerte høyttalere el. medfølger. Enkle lysstyringssystem f.eks. med en sentral som kun styrer lyspærer eller smartpærer montert i sokkel medfølger likevel ikke.

13. UTVENDIGE SØPPELKASSER og eventuelt holder/hus til disse medfølger.

14. POSTKASSE medfølger.

15. UTENDØRS INNRETNINGER slik som flaggstang, fastmontert tørkestativ, samt andre faste utearrangementer som f.eks. badestamp, boblekar/jacuzzi og liknende utendørs kar, lekestue, lekestativ, utepeis, fastmontert trommel til vannslange, medfølger. Guidekabel/avgrenskingskabel til robotgressklipper medfølger, men robotgressklipper og ladestasjon for denne medfølger ikke.

16. FASTMONTERT VEGGLADER/LADESTASJON TIL EL-BIL medfølger uavhengig av hvor laderen er montert.

17. SOLCELLEANLEGG med tilhørende teknisk infrastruktur medfølger.

18. GASSBEHOLDER til gasskomfyr og gasspeis medfølger.

19. BRANNSTIGE, BRANNTAU, feiestige og lignende medfølger der dette er påbudt. Løse stiger medfølger ikke.

20. BRANNSLUKNINGSAPPARAT, BRANNSLANGE og RØYKVARSLER medfølger der dette er påbudt. Det er eier og brukers plikt til å se til at utstyret forefinnes på enhver eiendom. Hvis annet ikke er uttrykkelig avtalt, skal dette derfor alltid følge med ved salg av eiendom.

21. SAMTLIGE NØKLER til eiendommen som selger er i besittelse av skal overleveres kjøper på overtakelsen, herunder nøkler til eventuelle boder, uthus, garasjeportåpner e.l. Låses boder, uthus e.l. med hengelås, skal lås og nøkler til disse medfølge.

22. GARASJEHYLLER, bodhyller, lagringshyller og oppheng til bildekk medfølger såfremt de er fastmontert.

Planter, busker og trær som er plantet på tomten, eller fastmonterte kasser og lignende er en del av eiendommen og medfølger i handelen.

HELP Boligkjøperforsikring

Boligkjøperforsikring

- Advokathjelp ved boligkjøpet og i 5 år fremover.
- Er kjøpers motvekt til selgers boligselgerforsikring.
- Gir deg advokathjelp hele veien til rettskraftig dom, om nødvendig.

Boligkjøperforsikring **PLUSS**

- Advokathjelp ved boligkjøpet og i 5 år fremover.
- Er kjøpers motvekt til selgers boligselgerforsikring.
- Gir deg advokathjelp hele veien til rettskraftig dom, om nødvendig.
- Advokathjelp i de viktigste rettsområdene i privatlivet.

PLUSS gir boligeiere sterkt rabattert advokathjelp. Be om råd eller hjelp i retten når du trenger det fra Norges viktigste advokatmiljø for privatpersoner.

PLUSS kan bare tegnes samtidig med boligkjøperforsikringen, og koster kun kr 2 800 i tillegg. **PLUSS** fornyes årlig - om du ønsker det.

Borettslag/aksjeleilighet: Kr 7 200

Selveierleilighet/rekkehus: Kr 10 400

Ene-/tomannsbolig, tomt: Kr 15 100

Rettsområder du får hjelp med

Samboeravtale, ektepakt og arv

Forbrukerkjøp og håndverkertjenester

Utleie og naboforhold

Tomtefeste, veirett og andre servitutter

Plan- og bygningsrett

Skatt ved oppussing, utleie og eiendomssalg

Tilgang til digitale juridiske avtaler via Min side

“Vi unner ingen å stå alene”

Rettt skal være rett. For alle.



Fra å vurdere om vi hadde råd til advokat, kunne vi vurdere om vi hadde råd til ny sofa.

Boligkjøperforsikring tegnes hos eiendomsmegler senest ved kontraktsignering og gir rett til advokathjelp inntil 5 år etter overtakelse. Forsikringen betales som del av oppgjøret ved boligkjøpet. **PLUSS**-dekningen fornyes årlig ved faktura fra HELP.

Egenandel kr 4 000 påløper ved takst, tvist eller 10 timer advokatbistand, avhengig av hva som kommer først. Meglerforetaket mottar kr 4 200/4 600/5 000 i kostnadsgodtgjørelse, avhengig av boligtype, samt et tillegg på kr 1 000 ved salg av **PLUSS**.

Vi tar forbehold om pris- og vilkårsendringer. Hvis premien ikke er innbetalt ved overtakelse, vil avtalen bli kansellert. For fullstendig informasjon om dekning og vilkår, se help.no

Har du spørsmål? Kontakt HELP på help.no/minside, telefon 22 99 99 99 eller epost post@help.no

Rettt skal være rett. For alle.



Viktige endringer i avhendingsloven

Den 1. januar 2022 ble avhendingsloven endret på viktige punkter for både kjøper og selger. Samtidig fikk vi en ny forskrift som regulerer jobben en takstmann skal gjøre. Den nye forskriften stiller strengere krav til tilstandsrapportene som er en viktig del av kontrakten ved boligsalg. HELP, landets største advokatmiljø for boligkjøpere, har laget en kort innføring i de nye reglene.

Forbudt å selge bolig “som den er”

Du har kanskje hørt at de fleste brukte boliger har vært solgt «som de er»? Dette forbeholdet innebar at selger fraskrev seg ansvar for skjulte feil og mangler. Det var bare hvis selger hadde holdt tilbake eller gitt uriktig informasjon, eller hvis boligen var i vesentlig dårligere stand at kjøper kunne nå frem med et krav mot selger.

Fra 1. januar 2022 kan ikke selger lenger ta generelle forbehold av «som den er»-typen. Dette betyr at når vi da skal vurdere om en bolig har en mangel, må vi vurdere grundig hva som fremgår av kjøpsavtalen. Med kjøpsavtalen menes alle dokumenter og opplysninger som tilbys før kjøpet, også FINN-annonsen og alle vedleggene til salgsoppgaven. Hvis kjøpsavtalen ikke gir et klart svar (av typen “Det følger egen parkeringsplass med leiligheten” eller “Badet er renoverert av fagfolk”), må vi vurdere hva kjøper kan forvente basert på blant annet eiendommens synlige tilstand, alder, opplysningene som er gitt ved salget, feilenes art, karakter og omfang.

Egenandel

Avhendingsloven har også fått en ny bestemmelse om egenandel. Egenandelen slår først inn når det er påvist at eiendommen har en mangel. Når det er et avvik fra kontrakten som utgjør en mangel, skal oppgjøret reduseres med 10 000 kroner, uavhengig av om utbedringskostnadene er høye eller lave. Dette innebærer blant annet at kjøper ikke kan rette krav mot selger hvis det koster mindre enn 10 000 kroner å utbedre mangelen.

Selv om utbedringskostnadene er høye, kan det likevel tenkes at feil ved boligen ikke utgjør mangler etter loven. Dette avhenger av hva som er avtalt mellom partene, og hva kjøper kan forvente basert på de momentene vi har nevnt over.

Nytt om tilstandsrapporter

Tidligere ble det ikke stilt noen konkrete krav til hva en tilstandsrapport skulle inneholde og hvordan den skulle se ut. Dette hadde som konsekvens at tilstandsrapportene varierte i innhold og kvalitet. I den nye forskriften til avhendingsloven stilles det en rekke krav for at en tilstandsrapport skal regnes som godkjent.



Forts. Viktige endringer i avhendingsloven

Opplysningene i tilstandsrapporten skal gis på en forbrukervennlig måte, og det er beskrevet hva takstmannen skal vurdere og hvordan noen av undersøkelsene skal gjennomføres.

Vi har tro på at kjøpere nå vil få bedre informasjon i forkant av salget og dermed et bedre beslutningsgrunnlag.

Kjøpers undersøkelsesplikt lovfestes

Avhendingsloven har også fått en regel om undersøkelsesplikt for kjøper. Regelen tydeliggjør at kjøperen skal anses å kjenne til forhold som er tydelig beskrevet i tilstandsrapporten eller annen relevant salgsdokumentasjon. Det fremgår av loven at kjøperen ikke kan klage på avvik hvis disse er tydelig beskrevet i salgsdokumentasjonen, uavhengig av om kjøperen faktisk har satt seg inn i denne.

Det er derfor svært viktig at kjøper setter seg godt inn i alle dokumenter og opplysninger som tilbys i forkant av kjøpet. Hvis det er noe du ikke forstår, anbefaler vi at du stiller spørsmål til selger og/eller eiendomsmegler. Dersom det er gitt motstridende opplysninger i salgsdokumentene, må du undersøke hvilke av opplysningene som er korrekte, og eventuelt ta forbehold dersom motstriden ikke avklares. Du kan ikke velge å holde deg til den opplysningen du liker best.

Arealavvik

Avhendingsloven har også fått en ny bestemmelse om arealavvik innendørs. Helt kort betyr endringen at eiendommen har en mangel hvis opplysningene om størrelse i salgsdokumentene ikke er riktig. Det er en forutsetning at avviket utgjør mer enn 2 % og minst én kvadratmeter, og at selgeren ikke godtgjør at opplysningene ikke har hatt betydning for kjøperen.

Viktig for kjøper å være klar over

Advokatene i HELP er fornøyde med regelendringer som bidrar til at kjøper får bedre informasjon. Dette kan redusere antall konflikter i etterkant av boligkjøpet.

Selv om selgers ansvar nå har blitt utvidet, er det ikke slik at alle feil er mangler etter avhendingsloven. Det er påregnelig med noen feil ved boligen på grunn av alder, slitasje, osv., og det som er opplyst ved salget, er naturligvis ikke mangler. Jo eldre boligen er, desto vanligere er det å avdekke feil. Det er svært viktig å lese salgsoppgaven nøye. Hvis det er gitt konkrete risikoopplysninger om bestemte bygningsdeler, er det påregnelig å måtte utbedre disse og denne kostnaden må kjøper dekke selv.

Hvis du har boligkjøperforsikring hos HELP, vil våre advokater hjelpe deg med å vurdere om du kan rette et krav mot selger/selgers boligselgerforsikringsselskap. Dersom det er sannsynlig at du vil nå frem med et krav, forfølger vi saken for deg til den er løst.



Et hjem er mer verdt enn et hus, og et hus er mer enn bare vegger.

Det er et sted for å skape gode minner
preget av trivsel, omsorg og trygghet.

For oss som jobber med folks hjem hver
eneste dag, er det naturlig å engasjere oss
sammen med SOS-barnebyer for å gi flere
barn et trygt og godt hjem.

For hvert hjem vi formidler, gir vi derfor
100 kroner til SOS-barnebyers arbeid.

aktiv. +  **SOS
BARNEBYER**

Forbrukerinformasjon om budgivning

Sist oppdatert med virkning fra 1. januar 2014, i forbindelse med ikrafttredelse av endringer i eiendomsmeglingsforskriften.

Informasjonen er utarbeidet av Forbrukerombudet, Forbrukerrådet, Den Norske Advokatforening ved Eiendomsmeglingsgruppen, Eiendomsmeglerforetakenes Forening og Norges Eiendomsmeglerforbund, på grunnlag av blant annet forskrift om eiendomsmegling § 6-3 og § 6-4.

Nedenfor gis en oversikt over de retningslinjer som forbrukermyndighetene og organisasjonene anbefaler benyttet ved budgivning på eiendommen. Avslutningsvis gis også en kort oversikt over de viktigste rettsreglene tilknyttet budgivning.

Før det legges inn bud på eiendommen oppfordres budgiver til å sette seg inn i all relevant informasjon om eiendommen, herunder eventuell salgsoppgave og teknisk rapport med vedlegg.

Gjennomføring av budgivning

1. På forespørsel vil megler opplyse om aktuelle bud på eiendommen, herunder om relevante forbehold.
2. Alle bud skal inngis skriftlig til megler, som formidler disse videre til oppdragsgiver. Kravet til skriftlighet gjelder også budforhøyelser og motbud, aksept eller avslag fra selger. Før formidling av bud til oppdragsgiver skal megler innhente gyldig legitimasjon og signatur fra budgiver. Kravet til legitimasjon og signatur er oppfylt for budgivere som benytter e-signatur, eksempelvis BankID eller MinID. Med skriftlige bud menes også elektroniske meldinger som e-post og SMS når informasjonen i disse er tilgjengelig også for ettertiden.
3. Et bud bør inneholde eiendommens adresse (eventuelt gnr/bnr), kjøpesum, budgivers kontaktinformasjon, finansieringsplan, akseptfrist, overtakelsesdato og eventuelle forbehold som for eksempel usikker finansiering, salg av nåværende bolig ol. Normalt vil ikke et bud med forbehold bli akseptert før forbeholdet er avklart. Konferer gjerne med megler før bud gis.
4. Megler skal legge til rette for en forsvarlig avvikling av budrunden. I forbrukerforhold (dvs. der oppdragsgiver er forbruker) skal megleren ikke formidle bud med kortere akseptfrist enn kl. 12.00 første virkedag etter siste annonserte visning. Etter denne fristen bør budgivere ikke sette en kortere akseptfrist enn at megler har mulighet til, så langt det er nødvendig, å orientere oppdragsgiver, budgivere og øvrige interessenter om bud og forbehold. Det bør ikke gis bud som diskriminerer eller utelukker andre budgivere. Dersom bud inngis med en frist som åpenbart er for kort til at megleren kan avvikle budrunden på en forsvarlig måte som sikrer oppdragsgiver og interessenter et tilstrekkelig grunnlag for sine handlingsvalg, vil megler fraråde budgiver å stille slik frist.
5. Megleren vil uoppfordret gi sin vurdering av det enkelte bud overfor oppdragsgiveren, når budet er gitt innenfor fristene i punkt 4.
6. Megleren skal så langt det er nødvendig og mulig holde budgiverne skriftlig orientert om nye og høyere bud og eventuelle forbehold. Megler skal så snart som mulig bekrefte skriftlig overfor budgivere at budene deres er mottatt.
7. Etter at handel har kommet i stand, eller dersom en budrunde avsluttes uten at handel er kommet i stand, kan en budgiver kreve kopi av budjournalen i anonymisert form.
8. Kopi av budjournal skal gis til kjøper og selger uten ugrunnet opphold etter at handel er kommet i stand. Dersom det er viktig for budgiver å bevare sin anonymitet, bør budet fremmes gjennom fullmektig.

Viktige avtalerettslige forhold

1. Det eksisterer ingen angrerett ved salg/kjøp av fast eiendom.
2. Når et bud er innsendt til megler og han har formidlet innholdet i budet til selger (slik at selger har fått kunnskap om budet), kan budet ikke kalles tilbake. Budet er da bindende for budgiver frem til akseptfristens utløp, med mindre budet før denne tid avslås av selger eller budgiver får melding om at eiendommen er solgt til en annen (man bør derfor ikke gi bud på flere eiendommer samtidig dersom man ikke ønsker å kjøpe flere enn en eiendom).
3. Selger står fritt til å forkaste eller akseptere ethvert bud, og er for eksempel ikke forpliktet til å akseptere høyeste bud.
4. Når en aksept av et bud har kommet frem til budgiver innen akseptfristens utløp er det inngått en bindende avtale.
5. Husk at også et eventuelt bud fra selger til kjøper (såkalte "motbud"), avtalerettslig er et bindende tilbud som medfører at det foreligger en avtale om salg av eiendommen dersom budet i rett tid aksepteres av kjøper.

For eiendommen:

Adresse: Løkkenveien 1147
7336 MELDAL**Meglerforetak:** Aktiv Eiendomsmegling
Saksbehandler: Anders Skjetne Rygg**Telefon:** 917 58 829
E-post: anders.skjetne.rygg@aktiv.no**Oppdragsnummer:**

Undertegnede gir herved følgende bud på ovennevnte eiendom:

Kjøpesum: Kr. _____**Beløp med bokstaver:** Kr. _____

+ omkostningert iht. opplysninger i salgsoppgaven

Dette budet er bindende for undertegnede frem til og med den: _____ Kl. _____*Dersom annet ikke er angitt gjelder budet til kl. 15.00 første virkedag etter siste annonserte visning. I forbrukerforhold vil bud med kortere akseptfrist enn til kl. 12.00 første virkedag etter siste annonserte visning ikke bli viderefordlet til selger.***Eventuelle forbehold:** _____

Undertegnede er kjent med at selger står fritt til å godta eller forkaste ethvert bud. Likeledes er undertegnede klar over at budet er bindende for budgiver når det er kommet til selgers kunnskap. Handelen er juridisk bindende for begge parter dersom budet aksepteres innen akseptfristen. Undertegnede er kjent med at budjournalen vil bli forelagt kjøper og selger når handel er sluttet.

Ønsket overtakelsesdato: _____

Budet baseres på opplysninger og salgsvilkår som fremkommer av salgsoppgave datert: _____

Kjøpet vil bli finansiert slik:

Låneinstitusjon: _____ Referanse og tlf nr.: _____

Lånt kapital: _____ Kr.: _____

Egenkapital: _____ Kr.: _____

Totalt: _____ Kr.: _____

Egenkapital består av: Salg av nåværende bolig eller fast eiendom Disponibelt kontantbeløp (bankinnskudd)Jeg gir bud som: Forbruker Ledd i næringsvirksomhet / juridisk person (selskap)Jeg samtykker til bruk av elektronisk kommunikasjon: Ja Nei

Navn: _____

Navn: _____

Fødselsnr. (11 siffer): _____

Fødselsnr. (11 siffer): _____

Adresse: _____

Adresse: _____

Postnr.: _____ Sted: _____

Postnr.: _____ Sted: _____

Tlf.: _____ E-post: _____

Tlf.: _____ E-post: _____

Dato.: _____ Sign: _____

Dato.: _____ Sign: _____

Kopi av legitimasjon

Kopi av legitimasjon

aktiv.
Tar deg videre