

aktiv.

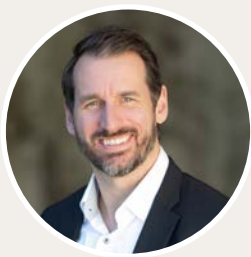

Vestre Solørveg 982, 2219 BRANDVAL

**Flott eiendom med sjeldent fin
beliggenhet ved Glomma * Stor og
påkostet enebolig med 6 soverom
og 2 bad!**



Eiendomsmegler MNEF

Bjørn Erik Sørensen

Mobil 909 96 662

E-post bjorn.erik.sorensen@aktiv.no

Aktiv Eiendomsmegling Kongsvinger

Storgata 40, 2212 Kongsvinger. TLF. 62 88 84 20

Nøkkelinformasjon

Prisant.: Kr 4 500 000,-
Omkostn.: Kr 113 890,-
Total ink omk.: Kr 4 613 890,-
Selger: Julia Smirnova
Pjotr Smirnov

Salgsobjekt: Enebolig
Eierform: Eiet
Byggeår: 2001
BRA-i/BRA Total 201/255 kvm
Tomtstr.: 2648.4 kvm
Soverom: 6
Gnr./bnr. Gnr. 94, bnr. 10
Oppdragsnr.: 1202260043

Flott eiendom med sjeldent fin beliggenhet ved Glomma!

Velkommen til en svært romslig og påkostet enebolig med en fantastisk beliggenhet langs Glomma!

Dette er en flott familiebolig med hele seks soverom og to lekre, moderne bad. Ellers kan boligen by på vaskerom, et nyere kjøkken med peis, hyggelig stue med utgang til solrik uteplass. Det er gulvvarme i store deler av 1. etg. Hjemmet er betydelig oppgradert de senere år, og fremstår som både innbydende og velholdt.

Uteområdet er solrikt og usjenert, med drivhus og egen grønnsakshage for deg som ønsker å dyrke dine egne råvarer. Det er gode fiskemuligheter – perfekt for varme sommerdager og rolige kvelder ved elva. Eldre uthus m/garasje.

Det er 6-7 km til barnehage, barneskole, og butikk på Brandval og til Kongsvinger sentrum er det ca 10 km.



Innhold

Nøkkelinformasjon	2
Om eiendommen	4
Tilstandsrapport	51
Egenerklæring	78
Energiattest	84
Nabolagsprofil	90
Budskjema	100

Om eiendommen

Om boligen

Areal

BRA - i: 201 kvm

BRA - e: 54 kvm

BRA totalt: 255 kvm

TBA: 111 kvm

Enebolig

Bruksareal fordelt på etasje

1. etasje

BRA-i: 123 kvm Gang, vaskerom, hall m/trapp, kjøkken, stue, gang 2, 2 soverom, bad, badstue

2. etasje

BRA-i: 78 kvm Gang, garderobrom, 4 soverom, bad

TBA fordelt på etasje

1. etasje

101 kvm Inngangsparti på 3 m2, terrasse v/stue på 98 m2

2. etasje

10 kvm Luftbalkong

Garasje/uthus

Bruksareal fordelt på etasje

1. etasje

BRA-e: 54 kvm Garasjerom, vedskjul

Tomtetype

Eiet

Tomtestørrelse

2648.4 kvm

Tomtebeskrivelse

Tomten er tilnærmet flat og pent opparbeidet med plen, div. prydbusker, bærbusker og frukttré. Hekk og gråsteinsmur mot Glomma. Gruset innervei og biloppstillingsplass, samt hekk mot RV 210. Eiendommen kan være utsatt ved 500 års flom. Det går

kraftlinje over eiendommen.

Oppgitt areal er omtrentlig. Oppmålte grenser er usikre. Se vedlagt grunnkart.

Beliggenhet

Eiendommen er beliggende på Brandval, med en sjeldent fin beliggenhet ned mot Glomma. Her har man flotte fiskemuligheter rett utenfor.

Det er 6 km til barnehage, barneskole, og butikk på Brandval. RV 210 er ikke langt fra huset, så man må regne med noe periodisk støy.

På Brandval finner man bla. matbutikk, kirke, barneskole, barnehage, forsamlingshus og en flott idrettsplass. Joker Brandval er kanskje kommunens triveligste matbutikk, som bla. kan tilby take-away pizza. Her er også post i butikk. Brandval byr på flotte naturomgivelser med gode turmuligheter. I tillegg har Brandval et aktivt idrettsmiljø i Brandval IL som har tilbud om bla. fotball, ski, sykkel og barneidrett. På Klokkertunet besøksgård kan barn og voksne lære om livet på gård og hilse på gårdsdyrene. Det er ellers også godt med aktivitets- og idrettstilbud i kommunen.

Det er ca. 10 km til Kongsvinger sentrum, som er kommunesentrum. Kongsvinger by har det aller meste by på av fasiliteter med forretninger, kino, restauranter, sykehus og skoler m.m. Kongsvinger har også gode togforbindelser til bl.a. Oslo. Avstand til Oslo er ca. 104 km.

Adkomst

Se vedlagte kart. Det vil bli satt opp visningsskilt ved fellesvisninger.

Bebyggelsen

Området består hovedsakelig av spredt boligbebyggelse og gårdsbruk.

Barnehage/Skole/Fritid

Nærmeste barnehage er Brandval barnehage, som ligger ca 6,2 km fra boligen.

Barna i dette området sokner til Brandval skole (1-7. klasse). Avstand dit er 5,8 km. Ungdomsskoleelever sokner til Kongsvinger Ungdomsskole (KUSK), og avstand dit er 10,6 km.

På Kongsvinger er det også flere skoler (Øvrebyen vgs, Sentrum vgs, NTG, og NTGU).

Brandval et aktivt idrettsmiljø i Brandval IL som har tilbud om bla. fotball, ski, sykkel og barneidrett.

Kongsvinger by har godt med aktivitetstilbud for både liten og stor. Kongsvinger har svømmehall og flere idrettsanlegg. Her er det muligheter for fotball, håndball, klatring, kampsport, turn, friidrett med løpebane og tennis mm. På Gjemselund er det flere fotballbaner, og her ligger også Kongshallen ishall hvor der er tilbud om både hockey og kunstløp. Kulturskolen tilbyr opplæring i kreative fag innen formgiving, dans, teater,

musikk og lignende. Det meste av undervisningen foregår på Scene U som ligger i tilknytning til Sentrum VGS og biblioteket. I byen ellers finnes også dansestudio og flere treningsentre.

Offentlig kommunikasjon

Til nærmeste bussholdeplass Nordre Gjølstad er det kun 300m.

Bygningssakkyndig

Arne Skyrud Takstforretning AS;

Type rapport

Tilstandsrapport

Byggemåte

Enebolig:

Boligen er fundamentert på isolert ringmur med støpt plate på mark. Tak tekket med betongtakstein fra byggeår. Det er noe skade på takstein i gradrenne. Siden taket (takkonstruksjon, takteking og skorstein) kun er observert fra bakkenivå, er vurderingen begrenset av dette. Snøfangere, takstige, forkantblekk, takrenner og nedløp i lakkert metall. Heldekkende beslag rundt pipe. Vanlig bindingsverkskonstruksjon isolert med 15 cm mineralull. Liggend utvendig panel som er malt i 2017. Det er ikke målt unormal fukt i panel. Utvendig vegger er kun sjekket fra bakkenivå, og vurderingen begrenset av dette. Saltak i trekonstruksjoner isolert med antatt 30 cm mineralull. Det var ikke tilgang til loft i møne og kne loft. Malte trevinduer med 2-lags isolerglass og ventil i karm fra byggeår. Malt inngangsdør med glass i dørbblad og terrassedører med 2-lags isolerglass. Katteluke i terrassedør v/stue (TG 2). Takoverbygget luftbalkong v/soverom på østsiden, i trekonstruksjoner. Spaltegulv (2018) og rekkverk med stående spiler og håndlist. Utelys. Delvis takoverbygget terrasse v/stue på 98 m², i trekonstruksjoner, fundamentert på antatt betongpilarer. Spaltegulv (2018). Trappetrinn til terreng. Tett levegg mot vest. Utelys. Takoverbygget inngangsparti, fundamentert på antatt betongfundamenter. Saltak i trekonstruksjoner tekket med betongtakstein. Rekkverk og trapp til terreng.

Uthus/garasje:

Uthus/garasje fra 1940 er fundamentert på betongpilarer. Uisolert bindingsverkskonstruksjon med stående malt utvendig låvepanel. Grus terrenggulv. Saltak med stikkeunoertak, tekket med bølgetakplater. To doble plankedører. Sikringskap med 3-fas strømkontakt. Tilbygget vedskjul i trekonstruksjoner med pulttak. Bygget er ikke tilstandsvurdert ihht Forskrift til avhendingslova og NS3600.

Sammendrag selgers egenerklæring

Boligen ble kjøpt 2022

Selger har bodd i boligen de 12 siste månedene

Boligselger har kjøpt boligselgerforsikring

2. Vet du om det er gjort arbeid på bad eller våtrom, enten av deg eller tidligere eiere?

Ja

Faglært arbeid:

Hvilket år ble jobben fullført?: 2025

Firmanavn: Ocean AOcab AS og Malermester Ljungquist AS

Beskrivelse av arbeidet: Oppussing av tak (gipsplater og maling)

Ufaglært arbeid:

Hvilket år ble jobben fullført?: 2025

Beskrivelse av arbeidet: Ny flis på vegger og gulv, ny dusjkabinett og ny vask med skap

Vet du om tettesjikt, membran eller sluk ble fornyet eller oppgradert?

Nei, ikke som jeg kjenner til

4. Vet du om det er, eller har vært, vannlekkasje eller andre typer feil eller skader på tak, yttervegg, vinduer, dører, garasje, tilleggsbygninger eller lignende?

Ja

Det skjedde en vannlekkasje fra taket i 2025 men årsaken til vannlekkasjen ble fikset med en gang. De ble utført tetting rundt rør på taket siden den gamle har tørket ut.

Er det gjort tiltak, eller er feilen/skaden utbedret?

Ja

Ufaglært arbeid:

1. Hvilket år ble jobben fullført?: 2025

Beskrivelse av arbeidet: Tetting rundt rør på taket

26. Vet du om boligen eller eiendommen har blitt endret eller bygget ut etter opprinnelig byggeår, enten av deg eller tidligere eiere?

Ja

Terrasse, drivhus

Er tiltaket godkjent av kommunen?

Nei, ikke som jeg kjenner til

30. Har eiendommen utleiedel, for eksempel en leilighet, hybel eller lignende?

Ja

Det er mulig å leie to rom og et baderom. Alt er tilrettelagt til det.

Er utleiedelen godkjent for utleie av kommunen?

Nei, ikke som jeg kjenner til

40. Er det bestilt Norgespris på strøm?

Ja. Norgespris er en statlig ordning som gir husholdninger tilbud om strøm til fast pris på 50 øre pr. kilowatttime (prisen gjelder frem til 31. Desember 2026). Ordningen gjelder både boliger og fritidsboliger. Når en bolig med Norgespris bytter eier, vil ny eier fortsatt være bundet til Norgespris ut bindingstiden. Les mer på Regjeringens

nettsider.

Innhold

1. etasje: Gang, vaskerom, hall m/trapp, kjøkken, stue, gang 2, 2 soverom, bad, badstue

2. etasje: Gang, garderoberom, 4 soverom, bad

Standard

Eneboligen er betydelig oppgradert de senere år, og fremstår som både innbydende og velholdt. Flott kjøkken fra KEO fra 2020, og peis både på kjøkken og i stue, i tillegg til gulvvarme i store deler av 1. etg. De fleste overflater i 1. etg. er ellers oppgradert i perioden 2019-2020. To soverom i 2. etg. er også oppgradert i 2020. Bad i 2. etasje fra 2025.

OVERFLATER:

Pene og hele innvendig overflater.

Furu lister.

GULV: Laminat. Eikeparkett. Flis.

VEGGER: Malt tapet. Tapet. Panel. Flis.

TAK: Malte slette tak. Panel.

Svingtrapp med åpne opptrinn. Lakkert furuvanger, trinn, rekkverk og håndlister.

Heltre furu fyllingsdører samt furudør med sprosseglass mellom entre og hall m/trapp.

KJØKKEN:

Pent kjøkken med peis, og plass til spisebord. Kjøkkenet har moderne kjøkkeninnredning med kjøkkenøy fra 2020. Melaminbelagte skrog. Slette dører med glass. Slette folierte fronter. Laminat benkeplate med nedfelt oppvaskkum m/1-greps blandebatteri. Laminat mellom benk og overskap. Integrert platetopp, stekeovn og oppvaskmaskin og kjøleskap. Ventilatorhette med glassfront over platetopp. Komfyrvakt.

BAD I 2. ETG:

Badet i 2. etasje ble oppgradert i 2025. Moderne stil med med fliser med varme i gulv, fliser på vegger og slett malt tak m/downlights. Badet inneholder benk med heldekkende vask, speil m/bakgrunnslys, frittstående klosett og dusjkabinett.

BAD I 1.ETG:

Stort og pent bad bygget i 2017. Rommet har fliser med varme på gulv, fliser på vegger og slett malt tak m/downlights. Badet inneholder benk med bollevask, speil m/bakgrunnslys, to høyskap, innebygget klosett, og badekar. Dusj på vegg. Takventil.

VASKEROM I 1. ETG:

Vaskerom bygget i 2001. Det er fliser med varme på gulv, malt veggplater og tak-ess i tak. Benk med laminatplate. Et høyskap. Overskap. Stålvask. Opplegg for vaskemaskin. 200 l varmtvannsbereder.

BADSTUE:

Badstue fra 2019, som ligger i tilknytning til badet i 1. etasje. Rommet er antatt oppført som "rom i rommet". Betong fliser i gulv med treheller over. Vegger, tak og sittebenker er laget av svartor. Elektrisk badstuovn. Badstudør i glass. Veggventil.

GARDEROBER:

Garderobeskap i hovedsoverom, garderoberom og gang.

TEKNISKE INSTALLASJONER:

Vannrør i rør i rør system samt kobberrør fra byggeår på hoveddelen av anlegget.

Utevannkran.

Avløpsrør av plast

Mekanisk avtrekk på bad og vaskerom via felles avtrekksvifte.

Mekanisk avtrekk gjennom ventilator på kjøkken.

Ellers er det naturlig ventilering via ventiler i de fleste vinduer og veggventiler.

200 l varmtvannsbereder fra byggeår plassert på vaskerom.

Sikringsskap med automatsikringer, oppgradert i 2019.

Ny strømmåler.

Eiendommen er gjennomgått av en bygningskyndig og det er utarbeidet en tilstandsrapport. Denne er vedlagt salgsoppgaven. Nedenfor følger informasjon om forhold som har fått TG 2 og 3.

TG3 - STORE ELLER ALVORLIGE AVVIK:

Våtrom > 2 - Etasje > Bad > Overflater Gulv

Det er mulighet for at det kan forekomme vannlekkasje på våtrommet hvor vann ikke vil gå til sluk. Det er påvist at høydeforskjell fra topp slukrist til gulv/synlig topp membran ved dørterskel er mindre enn 25 mm. Det er påvist avvik i fallforhold til sluk i forhold til krav i forskrift på byggetidspunktet. Målinger viser at det ikke er fall til sluk (motfall).

TG2 - AVVIK SOM KAN KREVE TILTAK:

Utvendig > Taktekking

Noe skadet takstein i gradrenne.

Utvendig > Nedløp og beslag

Det mangler snøfangere på hele eller deler av taket, men det var ikke krav om dette på byggemeldingstidspunktet.

Mangler snøfangere mot nord.

Innvendig > Etasjeskille/gulv mot grunn

Målt høydeforskjell på mellom 10 - 20 mm innenfor en lengde på 2 meter.

Tilstandsgrad 2 gis med bakgrunn i standardens krav til godkjente måleavvik.

Tekniske installasjoner > Vannledninger

Mer enn halvparten av forventet brukstid er passert på innvendige vannledninger.

Tekniske installasjoner > Avløpsrør

Mer enn halvparten av forventet brukstid er passert på innvendige avløpsledninger.

Tekniske installasjoner > Ventilasjon

Ukjent virkningsgrad på felles avtrekksvifte.

Tekniske installasjoner > Varmtvannstank

Det er påvist at varmtvannstank er over 20 år

Tomteforhold > Fuktsikring og drenering

Mer enn halvparten av forventet levetid på drenering er overskredet.

Tomteforhold > Terrengforhold

Det er påvist dårlig fall eller flatt terreng inn mot grunnmur og dermed muligheter for større vannansamlinger.

Tomteforhold > Utvendige vann- og avløpsledninger

Mer enn halvparten av forventet brukstid er passert på utvendige avløpsledninger.

Mer enn halvparten av forventet brukstid er passert på utvendige vannledninger.

Tomteforhold > Septiktank

Mer enn halvparten av forventet brukstid er passert på septiktank.

Våtrom > 2 - Etasje > Bad > Sluk, membran og tettesjikt

Mer enn halvparten av forventet brukstid er passert på slukløsningen.

Våtrom > 2 - Etasje > Bad > Ventilasjon

Ukjent virkningsgrad på avtrekksvifte.

Våtrom > 1 - Etasje > Vaskerom > Overflater Gulv

Eldre overflater.

Våtrom > 1 - Etasje > Vaskerom > Sluk, membran og tettesjikt

Mer enn halvparten av forventet brukstid er passert på membranløsningen.

Mer enn halvparten av forventet brukstid er passert på slukløsningen.

Våtrom > 1 - Etasje > Vaskerom > Ventilasjon

Ukjent virkningsgrad på avtrekksanlegget.

Våtrom > 1 - Etasje > Bad > Overflater Gulv

Det er påvist at noen fliser har bom (hulrom under).
Det er påvist avvik i fallforhold til sluk i forhold til krav i forskrift på byggetidspunktet.

Våtrom > 1 - Etasje > Bad > Sluk, membran og tettesjikt
Mer enn halvparten av forventet brukstid er passert på slukløsningen.
Ikke dokumentert membran på gulv og vegger.

Våtrom > 1 - Etasje > Bad > Sanitærutstyr og innredning
Det mangler drenering fra innebygget sistene.
Det er vindu i våtsone.

Våtrom > 1 - Etasje > Bad > Ventilasjon
Ukjent virkningsgrad på avtrekksanlegget.

Spesialrom > 1 - Etasje > Badstue > Overflater og konstruksjon
Døra slår innover i badstuen

TGIU - IKKE UNDERSØKT:
Utvendig > Takkonstruksjon/Loft
Hele takkonstruksjonen er gjenbygget. Det er ingen mulighet til vurdering utover alder og observasjoner fra underliggende etg.

HELSE, MILJØ OG SIKKERHET - FORHOLD SOM ÅPENBART KAN MEDFØRE FARE FOR
HELSE, MILJØ OG SIKKERHET
Det er ikke foretatt radonmålinger, og bygget er heller ikke utført med radonsperre.
Eiendommen ligger i et flomutsatt område i henhold til kommunedelsplan/NVE. Ved en 500 års flom kan eiendommen bli berørt.

Boligens øvrige bestanddeler har fått TG1 (Mindre eller moderate avvik)
For utfyllende tekniske standard for øvrig henvises det til vedlagt tilstandsrapport.

Innbo og løsøre

Bransjens liste over løsøre og tilbehør legges til grunn for salget dersom ikke annet fremkommer av salgsoppgaven. Listen følger vedlagt salgsoppgaven. Det er full avtalefrihet om hva som skal følge med bolig og fritidsbolig ved salg. Hvis hvitevarer og/eller annet teknisk utstyr medfølger, gis det ingen garantier i forhold til tilstand, funksjonalitet og levetid på disse.

Hvitevarer

Kun hvitevarer som er spesifikt angitt i salgsoppgaven, følger med. Dette gjelder uavhengig av om hvitevaren(e) eventuelt kan anses som integrerte.

Moderniseringer og påkostninger

Følgende er gjort:

2017 - Malt utvendig.
2017 - Oppgradert bad i 1 etg.
2018 - Nytt spaltegulv på terrasse
2019 - Automatsikringer i sikringsskap.
2019 - Downlight i hall m/trapp.
2019 - Badstue
2020 - Oppgradert kjøkken
2025 - Oppgradert bad i 2 etg.

Parkering

Garasje i eldre uthus. Ellers plass på gårdsplass.

Diverse

Det gjøres oppmerksom på at de fleste bildene av boligen er fra 2021 (ved forrige salg), og det kan avvike noe fra dagens fremtoning.

Foretaket og Aktiv-kjeden har flere samarbeidspartnere som tilbyr produkter eller tjenester i forbindelse med gjennomføringen av megleroppdraget:

- I forbindelse med forberedelse av salget, innhenter vi informasjon om eiendommen hovedsakelig fra vår samarbeidspartner Ambita
- Vend Marketplaces, eier av annonseplattformen Finn.no
- Overo leverer oppgjørsskjema og overtakelsesprotokoll. Kundene tilbys ulike leverandører for strøm og alarm avhengig av tilbydere i området. Meglerforetaket mottar betaling for tilleggstjenestene.
- Banker i Eika-alliansen tilbyr finansielle tjenester
- Signicat leverer digitale løsninger for signering av dokumenter
- Vitec Megler, leverer salgsstøttesystemet herunder elektronisk løsning for budgivning

Energi

Oppvarming

Boligen varmes opp med varmekabler i store deler av 1. etg. og bad i 2. etg. Enkelte panelovner. Vedfyring i peisovn m/glassdør i stue og kjøkken.

Det gjøres oppmerksom på at enkelte beboelsesrom kan mangle oppvarmingskilde, og kjøper overtar boligen slik den fremstår på visning.

Feiervesenet har ikke registrert avvik eller anmerkninger på eiendommen. Siste utførte feiing var 17.10.2024 og siste tilsyn var 10.04.2018

Informasjon om strømforbruk

Strømforbruk varierer fra husstand til husstand etter ulike forbruksmønstre.

Selger har gjort avtale om Norgespris for strøm. Avtalen er bindende, følger

eiendommen (målepunktet) og løper til og med 31.12.2026. Les mer hos NVE - www.nve.no

Energimerke

C

Informasjon om energiklasse

Alle som skal selge eller leie ut eiendom må som hovedregel energimerke boligen og fremskaffe en energiattest. Unntak gjelder blant annet for frittstående bygninger med bruksareal på mindre enn 50 m². Det er eier som plikter å fremlegge energiattest og eier er selv ansvarlig for at opplysningene er riktige. For ytterligere informasjon se www.enova.no/nb/energimerking/energimerk-din-bolig. Dersom eier har energimerket boligen vil komplett energiattest fås ved henvendelse til megler.

Økonomi

Total prisantydning eksklusiv omkostninger

Kr 4 500 000

Omkostninger kjøper

4 500 000 (Prisantydning)

Omkostninger

112 500 (Dokumentavgift)

300 (Panteattest kjøper)

545 (Tinglysningsgebyr pantedokument)

545 (Tinglysningsgebyr skjøte)

16 900 (Boligkjøperforsikring - fem års varighet (valgfritt))

2 800 (Advokatforsikring for boligeiere - ett års varighet (valgfritt))

113 890 (Omkostninger totalt)

130 790 (med Boligkjøperforsikring - fem års varighet)

133 590 (med Boligkjøperforsikring inkludert ett år med Advokatforsikring for boligeiere)

4 613 890 (Totalpris. inkl. omkostninger)

4 630 790 (Totalpris. inkl. omkostninger (med Boligkjøperforsikring - fem års varighet))

4 633 590 (Totalpris. inkl. omkostninger (med Boligkjøperforsikring inkludert ett år med Advokatforsikring for boligeiere))

Regnestykket forutsetter at det kun tinglyses ett pantedokument og at eiendommen selges til prisantydning. Det tas forbehold om endringer i offentlige avgifter/gebyrer.

Kommunale avgifter

Kr 20 223 for år 2026

Informasjon om kommunale avgifter

Fordelt på:

Eiendomsskatt kr 9 822,-

Feiing og tilsyn kr 1 000,-

Renovasjon, samarbeid kr 3 904,-

Ab.Gebyr vann kr 2 185,-

Septiktømming hvert år * kr 3 312,-

I tillegg kommer forbruk vann per m³ kr 32,63

* For septiktømming utover 4 m³ blir det ekstrarafakturert.

Det gjøres oppmerksom på at det kan forekomme variasjon i avgiftene som følge av forbruk og eventuelle kommunale endringer av gebyr/avgift.

Formuesverdi primærbolig

Kr 877 195 for år 2024

Formuesverdi sekundærbolig

Kr 3 508 781 for år 2024

Andre utgifter

Kommunale avgifter, forsikring, strøm m.m. Listen er ikke uttømmende.

Tilbud om lånefinansiering

Aktiv Eiendomsmegling samarbeider med sparebankene i Eika Alliansen om formidling av finansielle tjenester. Ta gjerne kontakt med megler for formidling av et uforpliktende tilbud om finansiering. Meglerforetaket kan motta provisjon ved formidling av finansielle tjenester.

Offentlige forhold

Eiendommens betegnelse

Gårdsnummer 94, bruksnummer 10 i Kongsvinger kommune.

Tinglyste heftelser og rettigheter

På eiendommen er det tinglyst følgende heftelser og rettigheter som følger eiendommens matrikkel ved overskjøting til ny hjemmelshaver:

3401/94/10:

03.04.1923 - Dokumentnr: 900324 - Elektriske kraftlinjer

Gjelder denne registerenheten med flere

24.04.1937 - Dokumentnr: 902130 - Elektriske kraftlinjer

Brandval komm.el.nett er reg.

Gjelder denne registerenheten med flere

Ferdigattest/brukstillatelse

Følgende bygninger på eiendommen er registrert tatt i bruk hos kommunen:

Enebolig (111) Tatt i bruk (TB) 15.09.2001

Enebolig (111) Bygning revet/brent (BR)

Garasjeuthus anneks til bolig (181) Tatt i bruk (TB)

Garasjeuthus anneks til bolig (181) Tatt i bruk (TB)

Det foreligger ferdigattest på nybygg enebolig datert 23.05.2001. At ferdigattest foreligger er likevel ingen garanti for at det ikke er utført søknadspliktige tiltak, uten at dette er omsøkt.

Det foreligger også ferdigattest på tilkobling av vann til offentlig nett, datert 01.09.2009

Garasje/uthus fra 1940 er oppført før plan- og bygningsloven av 1965. Kommunen opplyser at det i deres arkiv ikke finnes tegninger, ferdigattest eller midlertidig brukstillatelse for bygget.

Det er mottatt byggetegninger fra kommunen. Disse avviker fra dagens faktiske forhold på følgende punkter: I 1. etg. er det bygget badstue i bod med adkomst fra bad. Når bodrom gjøres om til våtrom/spesialrom skal det søkes bruksendring til kommunen. Dette er ikke gjort for gjeldende rom.

Det er ikke planløsning på 2 etg. i tegninger, og megler har derfor ikke kunnet vurdere lovligheten av eiendommens bygningsdeler/bruk.

Kjøper påtar seg risikoen både for fremtidig bruk og eventuelle pålegg relatert til dette, herunder risikoen for om bruken ikke lar seg godkjenne, og alle kostnader forbundet med dette.

Ferdigattest/brukstillatelse datert

23.05.2001.

Vei, vann og avløp

Offentlig vei.

Eiendommen er tilknyttet offentlig vannforsyning via private stikkledninger.

Eiendommen har avløp til septiktank, kommunal tømning. Avløpsanlegget er ikke kvalitets eller funksjonstestet. Alle skal ha godkjent kloakkanlegg, det kan bli pålagt

utbedret.

Det vil på generelt grunnlag kunne hefte usikkerhet ved private vann- og avløpsanlegg over tid. For eksempel kan spredegrøfter tettes, nye offentlige krav kan gjøre eksisterende avløpsanlegg ulovlige og grunnvannstand og øvrige forhold kan medføre endring i kvalitet og mengde på vann fra borehull og brønner. Det er ikke gitt opplysninger om at det har blitt tatt vannprøver de senere årene. Det gjøres oppmerksom på at kommuner kan foreta kartleggingsarbeid av private anlegg. Dette kan innebære fremtidige krav om utbedring av eiendommens avløpsanlegg. Kjøper overtar risiko og ansvar for nevnte forhold, herunder også for videre bruk.

Regulerings- og arealplaner

Eiendommen ligger i et område som i kommuneplanen er avsatt til:

KPHensynsonenavn H320_175 - KPfare Flomfare

LNFR-areal, Spredt boligbebyggelse, Nåværende

Eiendommen ligger ikke i et regulert område.

Det foreligger ikke planforslag som berører/inkluderer eiendommen pr. 10.03.26

Kopi av kommuneplan kan sees hos megler.

Adgang til utleie

Det er ikke kjent at det foreligger offentligrettslige regler som er til hinder for at hele eiendommen leies ut.

Legalpant

Kommunen har legalpant i eiendommen for forfalte krav på eiendomsskatt og kommunale avgifter/gebyrer.

Konsesjon

Eiendommen er bebygd, tomten er større enn 2 dekar, men mindre enn 100 dekar totalt og har ikke mer enn 35 dekar fulldyrket og/eller overflatedyrka jord. Kjøper er klar over at konsesjonsfriheten er betinget av at man ikke foretar bruksendring i strid med plan og at dette bekreftes overfor plan- og bygningsmyndigheten ved utfylling av egenerklæring om konsesjonsfrihet.

Kontraktsgrunnlag

Kjøpsbetingelser

Eiendommen skal overleveres til kjøper i tråd med det som er avtalt. Det er viktig at kjøper setter seg grundig inn i alle salgsdokumentene, herunder salgsoppgave, tilstandsrapport og selgers egenerklæring. Kjøper anses kjent med forhold som er tydelig beskrevet i salgsdokumentene. Forhold som er beskrevet i salgsdokumentene kan ikke påberopes som mangler. Dette gjelder uavhengig av om kjøper har lest

dokumentene. Alle interessenter oppfordres til å undersøke eiendommen nøye, gjerne sammen med fagkyndig, før bud inngis. Kjøper som velger å kjøpe usett, kan som hovedregel ikke gjøre gjeldende som mangel noe kjøper burde blitt kjent med ved undersøkelse av eiendommen, eller som er tydelig beskrevet i salgsdokumentene. Hvis noe trenger avklaring, anbefaler vi at kjøper rådfører seg med eiendomsmegler eller en fagkyndig før det legges inn bud.

Kjøper har krav på at eiendommen er i henhold til avtalen. Hvis det ikke er avtalt noe særskilt, kan eiendommen ha en mangel dersom den ikke er slik kjøper må kunne forvente ut ifra blant annet boligens alder, type og synlige tilstand. Det samme gjelder hvis det er holdt tilbake eller gitt uriktige opplysninger om eiendommen som ikke er rettet i tide på en tydelig måte, og man må gå ut fra at opplysningen har virket inn på avtalen. En bolig som har blitt brukt i en viss tid, har vanligvis blitt utsatt for slitasje, og skader kan ha oppstått. Slik bruksslitasje må kjøper regne med, og det kan avdekkes enkelte forhold etter overtakelse som gjør utbedringer nødvendig. Normal slitasje og skader som trenger utbedring, er innenfor hva kjøper må forvente, og vil ikke utgjøre en mangel.

Boligen kan også ha en mangel hvis opplyst areal avviker fra faktisk størrelse. Avviket må være minst 2 prosent, og minst 1 kvadratmeter. Det er likevel ikke en mangel dersom selger godtgjør at kjøperen ikke la vekt på opplysningen, jf. avhendingsloven § 3-3 (2).

Ved beregning av et eventuelt prisavslag eller erstatning, må kjøper selv dekke tap/kostnader opp til et beløp på kr 10 000 (egenandel). Egenandel kommer først på tale når det er konstatert mangel ved eiendommen.

Hvis kjøper ikke er forbruker, selges eiendommen "som den er", og selgers ansvar er da begrenset, jf. avhl. § 3-9, første ledd 2. pkt. Avhl. § 3-3 (2) fravikes, og hvorvidt et innendørs arealavvik karakteriseres som en mangel vurderes etter avhl. § 3-8.

Informasjon om kjøpers undersøkelsesplikt, herunder oppfordringen om å undersøke eiendommen nøye, gjelder også for kjøpere som ikke anses som forbrukere. Med forbrukerkjøp menes kjøp av eiendom når kjøperen er en fysisk person som ikke hovedsakelig handler som ledd i næringsvirksomhet.

Overtakelse

Overtakelse etter nærmere avtale med selger.

Dersom annet ikke avtales, sendes skjøte/hjemmelsdokument for tinglysing i etterkant av overtakelse.

Budgivning

Budgivning i forbrukerforhold

Budgivere oppfordres til å legge inn bud elektronisk. Dette gjøres på eiendommens

hjemmeside på aktiv.no, ved å bruke «Gi bud»-knappen. Ved elektronisk budgivning, samtykker budgiver til elektronisk kommunikasjon. Eiendomsmegler skal legge til rette for en forsvarlig avvikling av budrunden og kan ikke videreformidle bud med en kortere akseptfrist enn kl. 12.00 første virkedag etter siste annonserte visning. Etter klokken 11:30 anbefaler vi akseptfrist på minimum 30 minutter. Bud bør legges inn i god tid før konkurrerende buds akseptfrist utløper. Megler kan ikke formidle bud med forbehold om at budet, eller forbehold i budet (hemmelige bud/hemmelige forbehold), skal holdes skjult for andre budgivere og interessenter.

For øvrig henvises til forbrukerinformasjon om budgivning i salgsoppgaven. Oppdragsgiver er oppfordret til å ikke ta imot bud direkte fra budgiver, men å henvise budgiver videre til megler. Som kjøper vil du få forelagt kopi av budjournal. Alle bud vil bli gjort kjent for kjøper og selger i handelen. Øvrige budgivere kan be om å få en kopi av budjournal i anonymisert form.

Budgivning utenfor forbrukerforhold

Budgivere oppfordres til å legge inn bud elektronisk. Dette gjøres på eiendommens hjemmeside på aktiv.no, ved å bruke «Gi bud»-knappen. Ved elektronisk budgivning, samtykker budgiver til elektronisk kommunikasjon. Det anbefales at hvert bud har en akseptfrist som muliggjør en forsvarlig avvikling av budrunden. Vi anbefaler minimum 30 minutter akseptfrist. Oppdragsgiver er oppfordret til å ikke ta imot bud direkte fra budgiver, men å henvise budgiver videre til megler. Megler kan ikke formidle bud med forbehold om at budet, eller forbehold i budet (hemmelige bud/hemmelige forbehold), skal holdes skjult for andre budgivere og interessenter.

Opplysningene i salgsoppgaven er godkjent av selger. Alle interessenter oppfordres imidlertid til grundig besiktigelse av eiendommen, gjerne sammen med fagmann før bud inngis.

Etter aksept av bud, vil eiendommens salgssum bli meddelt de som ev. måtte etterspørre denne. Eiendommens salgssum vil bli offentlig tilgjengelig ved overføring av hjemmel.

Betalingsbetingelser

Med mindre annet er avtalt forutsettes det at kjøpesum inkludert omkostninger er innbetalt og disponibelt på meglerforetakets klientkonto innen overtakelse. Kjøpesummen skal innbetales fra norsk finansinstitusjon og/eller fra kjøpers egen konto i norsk finansinstitusjon.

Hvitvaskingsreglene

Megler har plikt til å gjennomføre kundetiltak. Hvis kjøper ikke bidrar til at megler får gjennomført kundetiltak og dette fører til at transaksjonen ikke kan gjennomføres eller blir forsinket, misligholder kjøper avtalen. Etter 30 dager er misligholdet vesentlig.

Dette gir selger rett til å heve og gjennomføre deknings salg for kjøpers regning.

Personopplysninger

Personopplysninger blir behandlet i samsvar med personopplysningsloven.

Boligselgerforsikring

Selger har tegnet boligselgerforsikring som dekker selgers ansvar etter avhendingsloven begrenset oppad til 14 millioner kroner. I den forbindelse har selger utarbeidet en egenerklæring som kjøper bør gjøre seg kjent med før budgivning.

Boligkjøperforsikring

Vedlagt i salgsoppgaven følger informasjon om Boligkjøperforsikring og Advokatforsikring for boligeiere fra HELP Forsikring AS. Boligkjøperforsikring er en rettshjelpsforsikring som gir trygghet og profesjonell juridisk hjelp dersom det oppdages uventede feil eller mangler ved boligen de neste fem årene. Boligkjøperforsikring + Advokatforsikring for boligeiere har samme dekning som boligkjøperforsikring, med tillegg av fullverdig advokathjelp på viktige rettsområder i privatlivet. Les mer om begge forsikringene i vedlagt materiell eller på help.no. Det gjøres oppmerksom på at boligkjøperforsikring kun kan tegnes av forbruker. Meglerforetaket mottar kr 5 600/5 600/5 900 i kostnadsgodtgjørelse, avhengig av boligtype, samt et tillegg på kr 1 000 ved salg av Advokatforsikring for boligeiere.

Meglers vederlag

Det er avtalt fast pris kr. 30.000,- for gjennomføring av salgsoppdraget. I tillegg er det avtalt at oppdragsgiver skal dekke tilretteleggingsgebyr kr. 11.000,- og visninger kr. 3.000,-. Meglerforetaket har krav på å få dekket avtalte utlegg i henhold til oppdragsavtale. Dersom handel ikke kommer i stand har megler krav på å dekket for avtalte vederlag og utlegg. Alle beløp er inkl. mva.

Ansvarlig megler

Bjørn Erik Sørensen
Eiendomsmegler MNEF
bjorn.erik.sorensen@aktiv.no
Tlf: 909 96 662

Oppdragstaker

Aktiv Eiendomsmegling Kongsvinger AS, organisasjonsnummer 986 629 874
Storgata 40, 2212 Kongsvinger

Salgsoppgavedato

10.04.2026



Velkommen til Vestre Solørveg 982, flott eiendom ved Glommas bredd!



Stor og påkostet enebolig med 6 soverom og 2 bad. På eiendommen står også et eldre uthus/garasje.



Sjeldent fin beliggenhet ved Glomma.



Eiendommen er beliggende på Brandval, ca 10 km fra Kongsvinger sentrum.

1. etasje







Koselig stue med slette vegger.



Fra stuevinduet har man fantastisk utsikt mot Glomma.



Det er utgang til stor terrasse fra stuen.



Koselig TV-krok.







Stor terrasse med gode solhold.



En liten del er overbygget.



Romslig kjøkken fra KEO fra 2020.



Spisestue på kjøkken hvor man kan smale venner og familie til gode måltider.



Lyst kjøkken med koselig peisovn.



Av integrerte hvitevarer følger stekeovn, platetopp, oppvaskmaskin og kjøleskap. I tillegg er det vinskap.



Stort og lekkert bad med badekar og dusj fra 2020.

I tilknytning til badet er en herlig badstue.





Badet ligger ved siden av hovedsoverrommet
i 1. etasje.





Soverom 2

2. etasje





Badet i 2. etasje ble oppgradert i 2025 i moderne stil.



Badet inneholder benk med heldekkende vask, speil m/bakgrunnslys, frittstående klosett og dusjkabinett.



Soverom 3 er veldig romslig og har utgang til egen veranda.



Overbygget veranda 2. etasje.





Soverom 4 har også god størrelse.



Det er to like soverom ved siden av hverandre i 2. etasje. Her er det også godt med skapplass!



Uteområde



Tomten er opparbeidet med plen, div. prydbusker, bærbusker og frukttrær.



En egen grønnsakshage med god plass til det man måtte ønske å dyrke frem!



Eget drivhus medfølger.

Her er det bare å ta med fiskestang og termos for en avslappende stund!





Illustrasjonen er ikke en teknisk tegning og avvik kan forekomme. Inventaret er ikke en direkte gjengivelse, men ment til å vise eiendommens potensiale.

aktiv.

Plantegningen er ikke i målestokk og noe avvik kan forekomme. Megler/selger tar ikke ansvar for evt. feil.



Illustrasjonen er ikke en teknisk tegning og avvik kan forekomme. Inventaret er ikke en direkte gjengivelse, men ment til å vise eiendommens potensiale.

aktiv.

Plantegningen er ikke i målestokk og noe avvik kan forekomme. Megler/selger tar ikke ansvar for evt. feil.

Vedlegg

Tilstandsrapport

 Enebolig

 Vestre Solørveg 982 , 2219 BRANDVAL

 KONGSVINGER kommune

 # gnr. 94, bnr. 10

Sum areal alle bygg: BRA: 255 m² BRA-i: 201 m²



Befaringsdato: 24.03.2026

Rapportdato: 29.03.2026

Oppdragsnr.: 14382-2068

Eiendomsverdi ref nr: LA5310

Autorisert foretak: Arne Skyrud Takstforretning AS



Tilstandsrapporten er gyldig ett år fra rapportdato. Oppstår det skader eller skjer det endringer på eiendommen, bør du som selger be om en oppdatert tilstandsrapport.

Arne Skyrud er utdannet møbelsnekker, tretekniker, tømrmester og har over 30 års erfaring fra innredning, restaurering og byggebransjen. Arne Skyrud Takstforretning er en uavhengig og objektiv aktør. Vårt mål er å være en solid og seriøs leverandør av takstarbeider i vår region.



Rapportansvarlig

Arne Skyrud

a.s.takst@gmail.com

477 54 513



Dette trenger du å vite om tilstandsrapporten



Hva er en tilstandsrapport?

En tilstandsrapport beskriver synlige skader/avvik eller tegn på skader/avvik på boligen. Rapporten fremhever vanligvis ikke positive egenskaper ved boligen.



Hva vurderer en bygningsakkyndig?

Den bygningsakkyndige vurderer boligen ut fra hva man kan forvente av en bygning av samme alder og type. Vurderingen gjøres som regel mot hvordan det var vanlig å bygge og regler som gjaldt da boligen ble oppført (søknadstidspunktet). Forhold som er vanlige for bygningens alder, slik som slitasje etter normal bruk regnes ikke som avvik.



Hva inneholder tilstandsrapporten?

Den bygningsakkyndige undersøker rom og bygningsdeler slik det kommer frem av [Forskrift til avhendingsloven](#). Tilstandsrapporten inneholder bare avvik som den bygningsakkyndige kan se eller kontrollere med enkle hjelpemidler. Det gjøres ikke nærmere undersøkelser slik som åpning av vegger eller andre bygningsdeler. I vegg mot våtrom og rom under terreng kan det borres et hull for å gjøre enkle undersøkelser slik som fuktsøk.

Når du kjøper en brukt bolig

Når du kjøper en brukt bolig, er det viktig å være oppmerksom på at dette ikke kan sammenlignes med å kjøpe en ny bolig. Måten boligen ble bygget på kan være annerledes enn i dag. Bygninger svekkes over tid, og utsettes for slitasje blant annet på grunn av bruk og vær og vind. Mange boliger fornyes helt eller delvis, noen i flere omganger, eller det oppføres tilbygg. Særlig for boliger som er pusset opp eller endret, er det viktig å merke seg at fornyelse av overflater ikke nødvendigvis betyr at bygningsdeler under er forbedret.

Vurdering mot byggeregler

Den bygningsakkyndige vil vurdere boligen mot hvordan det var vanlig å bygge og regler som gjaldt på søknadstidspunktet. Den bygningsakkyndige ser etter avvik som har betydning for og som reduserer boligens funksjon og verdi, og som kommer frem av forskrift til avhendingslova.

Tilstandsrapporten beskriver ikke hele boligen

BYGNINGSSAKKYNDIGE SER FOR EKSEMPEL IKKE PÅ

- vanlig slitasje og normal vedlikeholdstilstand
- bagatellmessige forhold som ikke påvirker bygningens bruk eller verdi vesentlig
- skjulte installasjoner
- installasjoner utenfor bygningen
- full funksjonstesting av el- og VVS-installasjoner
- geologiske forhold og bygningens plassering på grunnen
- bygningens planløsning
- bygningens innredning
- løstørre slik som hvitevarer
- utendørs svømmebasseng og pumpeanlegg
- bygningens estetikk og arkitektur
- bygningens lovlighet (bortsett fra bruksendringer, brannceller og forhold som åpenbart kan påvirke helse, miljø og sikkerhet)
- fellesarealer (med mindre boligeier har vedlikeholdsplikt for fellesarealer og dette er kjent for bygningsakkyndig, eller fellesarealet har en særlig tilknytning til boligen).

© iVerdi 2023

Malen til denne rapporten, inkludert standardtekstene fra Verdi er vernet etter åndsverkloven og kan kun benyttes av av kunder hos iVerdi. For andre aktører er eksemplarframstilling av malen og standardtekster, som utskrift og annen kopiering til bruk som grunnlag for tilsvarende rapporter, bare tillatt når det er hjemlet i lov (kopiering til privat bruk, sitat o.l.) eller avtale med iVerdi ([Hjem-iVerdi](#)).

Utnyttelse i strid med lov eller avtale kan medføre erstatnings- og straffeansvar.

Dette trenger du å vite om tilstandsrapporten

Tilstanden vurderes med ulike tilstandsgrader

Tilstanden gir uttrykk for en gitt forventet tilstand, blant annet vurdert ut fra alder og normal bruk. Ved Tilstandsgrad 0 (TG0) og Tilstandsgrad 1 (TG1) gir den bygningsakkyndige normalt ingen begrunnelse for valg av tilstandsgrad. Grunnen er at bygningen eller bygningsdelen da bare har normal slitasje. Ved skjulte konstruksjoner kan alder alene avgjøre tilstandsgrad. Når bygningsakkyndige anbefaler tiltak, for eksempel utbedringer, må brukeren av rapporten vurdere om tiltakene er nødvendige og lønnsomme.

Når den bygningsakkyndige velger tilstandsgrad, baseres vurderingen på faste kriterier som følger av gjeldende bransjestandard for Teknisk tilstandsanalyse ved omsetning av bolig og Forskrift til avhendingslova.



TILSTANDSGRAD 0, TG0: INGEN AVVIK

Bygningsdelen skal være tilnærmet ny, ikke vise tegn på slitasje og det skal være lagt frem dokumentasjon på faglig god utførelse. Det er ingen merknader til delen.



TILSTANDSGRAD 1, TG1: MINDRE AVVIK

Bygningsdelen skal bare ha normal slitasje, og strakstiltak skal ikke anses som nødvendig. Graden kan også brukes når delen er ny, men der dokumentasjon på faglig god utførelse mangler.



TILSTANDSGRAD 2, TG2: VESENTLIGE AVVIK OG MINDRE AVVIK SOM ETTER NS 3600 GIR TG 2

Bygningsdelen skal enten ha feil utførelse, en skade eller symptomer på skade, sterk slitasje eller nedsatt funksjon. Graden gis når bygningsdelen trenger vedlikehold eller tiltak i nær fremtid. Graden skal også brukes når delen er gammel og det er grunn til å varsle om faren for skader på grunn av alderen, eller når det er grunn til å overvåke delen spesielt på grunn av fare for større skader eller følgeskader.



TILSTANDSGRAD 3, TG3: STORE ELLER ALVORLIGE AVVIK

Denne tilstandsgraden brukes ved kraftige tegn på forhold som man må regne med trenger utbedring straks eller innen kort tid. Det er påvist funksjonssvikt eller sammenbrudd.



IKKE UNDERSØKT/IKKE TILGJENGELIG FOR UNDERSØKELSE

Det kan være avvik/skader som ikke er avdekket.

Informasjon om utbedringskostnader

Utbedringskostnadene i rapporten er sjablongmessige anslag basert på observerte forhold som feil, skader eller uregelmessigheter, samt foreslåtte tiltak. Disse anslagene er veiledende, angis i fem intervaller, er basert på generelle erfaringstall, og må ikke forveksles med konkrete pristilbud fra håndverkere eller entreprenører. Faktiske kostnader kan variere betydelig, avhengig av individuelle valg, materialpriser og markedsforhold. For å få en nøyaktig vurdering av utbedringskostnadene anbefales ytterligere undersøkelser og innhenting av flere pristilbud fra kvalifiserte fagfolk. Slike anslag gis for TG3, der dette er mulig.



Tiltak under kr 20 000



Tiltak mellom kr 20 000 – 100 000



Tiltak mellom kr 100 000 – 200 000



Tiltak mellom kr 200 000 – 500 000



Tiltak over kr 500 000

Beskrivelse av eiendommen

Generelt oppført i gode og kjente konstruksjoner med den byggemåte som var vanlig ved oppføringstidspunktet. Boligen er imidlertid blitt noen år og det bør påregnes noe vedlikehold/oppgraderinger.

Enebolig - Byggeår: 2001

UTVENDIG

[Gå til side](#)

Tak tekket med betongtakstein fra byggeår. Det er noe skade på takstein i gradrenne. Siden taket (takkonstruksjon, taktekkning og skorstein) kun er observert fra bakkenivå, er vurderingen begrenset av dette. Det er ikke sikkerhetsmessig forsvarlig å bevege seg ut på taket eller observere fra stige. Selv om det ikke er avdekket skader under befaringen, betyr ikke dette at det ikke foreligger skader som en besiktigelse på taket kan avdekke. Vær oppmerksom på denne risikoen. En undersøkelse av taket kan utføres av en fagperson under tilstrekkelige sikkerhetsforhold.

Snøfangere, takstige, forkantblekk, takrenner og nedløp i lakkert metall. Heldekkende beslag rundt pipe.

Vanlig bindingsverkskonstruksjon isolert med 15 cm mineralull.

Liggend utvendig panel som er malt i 2017. Det er ikke målt unormal fukt i panel.

Utvendig vegger er kun sjekket fra bakkenivå, og vurderingen begrenset av dette. Det er ikke sikkerhetsmessig forsvarlig å bevege seg på vegg m/stige. Selv om det ikke er avdekket skader under befaring, betyr ikke dette at det ikke foreligger skade som en besiktigelse av hele veggen kan avdekke. Vær oppmerksom på denne risikoen. En undersøkelse av hele vegg overflaten kan utføres av en fagperson under tilstrekkelig sikkerhetsforhold.

Saltak i trekonstruksjoner isolert med antatt 30 cm mineralull. Det var ikke tilgang til loft i møne og kneloft.

Malte trevinduer med 2-lags isolerglass og ventil i karm fra byggeår.

Malt inngangsdør med glass i dørblad og terrassedører med 2-lags isolerglass. Katteluke i terrassedør v/stue (TG 2).

Takoverbygget luftbalkong v/soverom på østsiden, i trekonstruksjoner. Spaltegulv (2018) og rekkverk med stående spiler og håndlist. Utelys.

Delvis takoverbygget terrasse v/stue på 98 m², i trekonstruksjoner, fundamentert på antatt betongpilarer. Spaltegulv (2018).

Trappetrinn til terreng. Tett levegg mot vest. Utelys.

Takoverbygget inngangsparti, fundamentert på antatt betongfundamenter. Saltak i trekonstruksjoner tekket med betongtakstein. Rekkverk og trapp til terreng.

INNVEDIG

[Gå til side](#)

Pene og hele innvendig overflater.
Furu lister.

GULV: Laminat. Eikeparkett. Flis.

VEGGER: Malt tapet. Tapet. Panel. Flis.

TAK: Malte slette tak. Panel.

Isolert støpt plate på mark i 1 etg. og bjelkelag i trekonstruksjoner mellom 1 og 2 etg., isolert med antatt 20 cm mineralull.

Enløps elementpipe i leca med peisovn m/glassdør i stue og kjøkken. Feierluke i hall m/trapp.

Svingtrapp med åpne opptrinn. Lakkert furuvanger, trinn, rekkverk og håndlister.

Heltre furu fyllingsdører samt furudør med sprosseglass mellom entre og hall m/trapp.

Garderobeskap i master soverom, garderobeskap og gang.

VÅTROM

[Gå til side](#)

Bad, oppgradert i 2025. Fliser med varme i gulv, fliser på vegger og slett malt tak m/downlights. Benk med heldekkende vask. Speil m/bakgrunnslys. Frittstående klosett. Dusjkabinett.

Vaskerom bygget i 2001. Det er fliser med varme på gulv, malt veggplater og tak-ess i tak. Benk med laminatplate. Et høyskap. Overskap. Stålvask. Opplegg for vaskemaskin. 200 l varmtvannsbereder.

Bad bygget i 2017. Det er fliser med varme på gulv, fliser på vegger og slett malt tak m/downlights. Benk med bollevask. Speil m/bakgrunns lys. To høyskap. Innebygget klosett. Badekar. Dusj på vegg. Takventil.

KJØKKEN

[Gå til side](#)

Kjøkkeninnredning med kjøkkenøy fra 2020. Melaminbelagte skrog. Slette dører med glass. Slette folierte fronter. Laminat benkeplate med nedfelt oppvaskkum m/1-greps blandedbatterier. Laminat mellom benk og overskap. Innebygget platetopp, stekeovn og oppvaskmaskin og kjøleskap. Ventilatorhette med glassfront over platetopp. Komfyrvakt.

SPESIALROM

[Gå til side](#)

Badstue fra 2019. Rommet er antatt oppført som "rom i rommet". Betong fliser i gulv med treheller over. Vegger, tak og sittebenker er laget av svartor. Elektrisk badstuovn. Badstudør i glass. Veggventil.

TEKNISKE INSTALLASJONER

[Gå til side](#)

Vannrør i rør i rør system samt kobberrør fra byggeår på hoveddelen av anlegget. Utevannkran.

Avløpsrør av plast

Mekanisk avtrekk på bad og vaskerom via felles avtrekksvifte.

Mekanisk avtrekk gjennom ventilator på kjøkken. Ellers er det naturlig ventilering via ventiler i de fleste vinduer og veggventiler.

200 l varmtvannsbereder fra byggeår plassert på vaskerom.

Sikringskap med automatsikringer, oppgradert i 2019. Ny strømmåler.

TOMTEFORHOLD

[Gå til side](#)

Byggegrunn er ikke kjent

Drenering fra byggeår.

Boligen er fundamentert på isolert ringmur med støpt plate på mark.

Tilnærmet flatt terreng

Vann og avløpsrør er fra byggeår.

Eiendommen har privat avløp med kommunal tømming.

Avløpsanlegget er ikke kvalitets eller funksjonstestet. Alle skal ha godkjent kloakkanlegg, det kan bli pålagt utbedringer, eller tilkoblet offentlig avløp.

EU's vanddirektiv pålegger norske kommuner å sørge for at alle private avløpsanlegg tilfredsstiller visse krav.

Hvilken løsning som må velges avhenger av blant annet av grunnforholdene på den enkelte eiendom.

FORHOLD SOM ÅPENBART KAN MEDFØRE FARE FOR HELSE, MILJØ OG SIKKERHET

[Gå til side](#)

Beskrivelse av eiendommen

Det er ikke foretatt radonmålinger.

Arealer

[Gå til side](#)

Forutsetninger og vedlegg

[Gå til side](#)

Lovlighet

[Gå til side](#)

Enebolig

- Det foreligger godkjente og byggemeldte tegninger, men det er avvik fra disse.

Noe avvik i 1 etg. - ikke planløsning på 2 etg.

Garasje

- Det foreligger ikke tegninger

Sammendrag av boligens tilstand

Fordeling av tilstandsgrader

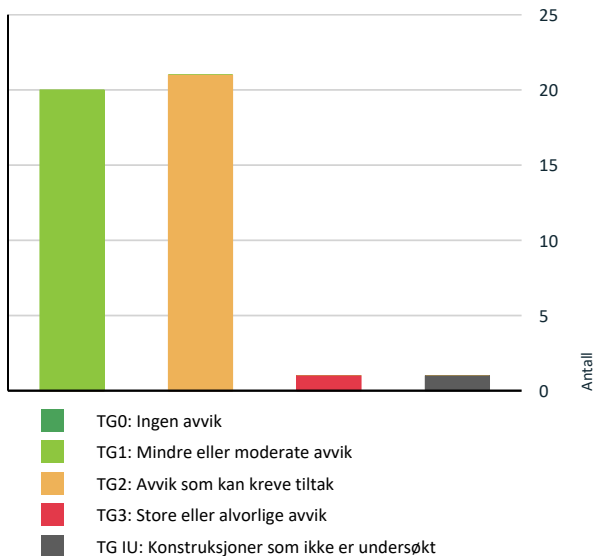

Anslag på utbedringskostnad

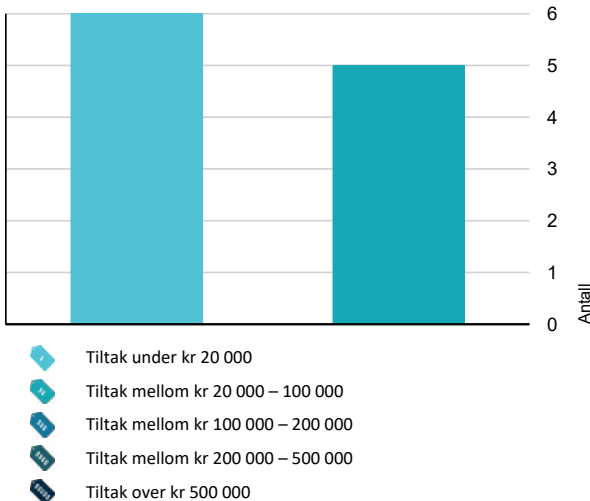

Oppsummering av avvik

Vil du vite mer? Se på rommet eller bygningsdelen senere i rapporten.

Enebolig

TG 3 STORE ELLER ALVORLIGE AVVIK

! Våtrom > 2 - Etasje > Bad > Overflater Gulv [Gå til side](#)

TG IU KONSTRUKSJONER SOM IKKE ER UNDERSØKT

! Utvendig > Takkonstruksjon/Loft [Gå til side](#)

TG 2 AVVIK SOM KAN KREVE TILTAK

! Utvendig > Takteking [Gå til side](#)

! Utvendig > Nedløp og beslag [Gå til side](#)

! Innvendig > Etasjeskille/gulv mot grunn [Gå til side](#)

! Tekniske installasjoner > Vannledninger [Gå til side](#)

! Tekniske installasjoner > Avløpsrør [Gå til side](#)

! Tekniske installasjoner > Ventilasjon [Gå til side](#)

! Tekniske installasjoner > Varmtvannstank [Gå til side](#)

! Tomteforhold > Fuktsikring og drenering [Gå til side](#)

! Tomteforhold > Terrengeforhold [Gå til side](#)

! Tomteforhold > Utvendige vann- og avløpsledninger [Gå til side](#)

! Tomteforhold > Septiktank [Gå til side](#)

! Våtrom > 2 - Etasje > Bad > Sluk, membran og tettesjikt [Gå til side](#)

! Våtrom > 2 - Etasje > Bad > Ventilasjon [Gå til side](#)

! Våtrom > 1 - Etasje > Vaskerom > Overflater Gulv [Gå til side](#)

! Våtrom > 1 - Etasje > Vaskerom > Sluk, membran og tettesjikt [Gå til side](#)

! Våtrom > 1 - Etasje > Vaskerom > Ventilasjon [Gå til side](#)

Sammendrag av boligens tilstand

! **Våtrom > 1 - Etasje > Bad > Overflater Gulv** [Gå til side](#)

! **Våtrom > 1 - Etasje > Bad > Sluk, membran og tettesjikt** [Gå til side](#)

! **Våtrom > 1 - Etasje > Bad > Sanitærutstyr og innredning** [Gå til side](#)

! **Våtrom > 1 - Etasje > Bad > Ventilasjon** [Gå til side](#)

! **Spesialrom > 1 - Etasje > Badstue > Overflater og konstruksjon** [Gå til side](#)

HELSE, MILJØ OG SIKKERHET

Forhold som åpenbart kan medføre fare for helse, miljø og sikkerhet

- ! Det er ikke foretatt radonmålinger, og bygget er heller [Gå til side](#) ikke utført med radonsperre.
- ! Eiendommen ligger i et flomutsatt område i henhold til kommunedelsplan/NVE.

Tilstandsrapport

ENEBOLIG



Byggeår
2001

Kommentar

Anvendelse
Bolig

Standard
Normal standard på bygget ut ifra alder/konstruksjon.

Vedlikehold
Normalt vedlikeholdt

Tilbygg / modernisering

2017	Modernisering	Malt utvendig.
2017	Ombygging	Oppgradert bad i 1 etg.
2018	Modernisering	Nytt spaltegulv på terrasse
2019	Modernisering	Automatsikringer i sikringsskap.
2019	Modernisering	Downlight i hall m/trapp.
2019	Modernisering	Badstue
2020	Ombygging	Oppgradert kjøkken
2025	Ombygging	Oppgradert bad i 2 etg.

UTVENDIG

TG 2 Takteking

Punktet må sees i sammenheng med Takkonstruksjon/Loft

Beskrivelse

Tak tekket med betongtakstein fra byggeår. Det er noe skade på takstein i gradrenne. Siden taket (takkonstruksjon, takteking og skorstein) kun er observert fra bakkenivå, er vurderingen begrenset av dette. Det er ikke sikkerhetsmessig forsvarlig å bevege seg ut på taket eller observere fra stige. Selv om det ikke er avdekket skader under befaringen, betyr ikke dette at det ikke foreligger skader som en besiktigelse på taket kan avdekke. Vær oppmerksom på denne risikoen. En undersøkelse av taket kan utføres av en fagperson under tilstrekkelige sikkerhetsforhold.

Vurdering av avvik:

- Det er avvik:

Noe skadet takstein i gradrenne.

Konsekvens/tiltak

- Tiltak:

Bytt skadet taksten.

Kostnadsestimat: Under 20 000



TG 2 Nedløp og beslag

Beskrivelse

Snøfangere, takstige, forkantblekk, takrenner og nedløp i lakkert metall. Snøfangere på deler av taket. Heldekkende beslag rundt pipe.

Vurdering av avvik:

- Det mangler snøfangere på hele eller deler av taket, men det var ikke krav om dette på byggemeldingstidspunktet.

Mangler snøfangere mot nord.

Konsekvens/tiltak

- Det er ikke krav om utbedring av snøfangere opp til dagens krav.

Tilstandsrapport



TG 1 Veggkonstruksjon

Beskrivelse

Vanlig bindingsverkskonstruksjon isolert med 15 cm mineralull. Liggend utvendig panel som er malt i 2017. Det er ikke målt unormal fukt i panel.

Utvendig vegger er kun sjekket fra bakkenivå, og vurderingen begrenset av dette. Det er ikke sikkerhetsmessig forsvarlig å bevege seg på vegg m/stige. Selv om det ikke er avdekket skader under befarig, betyr ikke dette at det ikke foreligger skade som en besiktigelse av hele veggen kan avdekke. Vær oppmerksom på denne risikoen. En undersøkelse av hele vegg overflaten kan utføres av en fagperson under tilstrekkelig sikkerhetsforhold.



TG IU Takkonstruksjon/Loft

Punktet må sees i sammenheng med Takteking

Beskrivelse

Saltak i trekonstruksjoner isolert med antatt 30 cm mineralull. Det var ikke tilgang til loft i møne og kneloft.

Vurdering av avvik:

- Hele takkonstruksjonen er gjenbygget. Det er ingen mulighet til vurdering utover alder og observasjoner fra underliggende etg.

Konsekvens/tiltak

- Innhent dokumentasjon, om mulig.

TG 1 Vinduer

Beskrivelse

Malte trevinduer med 2-lags isolerglass og ventil i karm fra byggeår.



TG 1 Dører

Beskrivelse

Malt inngangsdør med glass i dørblad og terrassedører med 2-lags isolerglass. Katteluke i terrassdør v/stue (TG 2).



Tilstandsrapport



TG 1 Balkonger, terrasser og rom under balkonger

Beskrivelse

Takoverbygget luftebalkong v/soverom på østsiden, i trekonstruksjoner. Spaltegulv (2018) og rekkverk med stående spiler og håndlist. Utelys. Delvis takoverbygget terrasse v/stue på 98 m², i trekonstruksjoner, fundamentert på antatt betongpilarer. Spaltegulv (2018). Trappetrinn til terreng. Tett levegg mot vest. Utelys. Takoverbygget inngangsparti, fundamentert på antatt betongfundamenter. Saltak i trekonstruksjoner tekket med betongtakstein. Rekkverk og trapp til terreng.



INNSENDIG

TG 1 Overflater

Beskrivelse

Pene og hele innvendig overflater.
Furu lister.

GULV: Laminat. Eikeparkett. Flis.
VEGGER: Malt tapet. Tapet. Panel. Flis.
TAK: Malte slette tak. Panel.



TG 2 Etasjeskille/gulv mot grunn

Beskrivelse

Isolert støpt plate på mark i 1 etg. og bjelkelag i trekonstruksjoner mellom 1 og 2 etg., isolert med antatt 20 cm mineralull.

Vurdering av avvik:

Tilstandsrapport

- Målt høydeforskjell på mellom 10 - 20 mm innenfor en lengde på 2 meter. Tilstandsgrad 2 gis med bakgrunn i standardens krav til godkjente måleavvik.

Konsekvens/tiltak

- For å få tilstandsgrad 0 eller 1 må høydeforskjeller rettes opp. Det vil imidlertid sjelden være økonomisk rasjonelt som et enkeltstående tiltak i en bolig som dette. Dersom boligen en gang skal renoveres, kan man vurdere slike tiltak.

Hvis du skal rette skjevhetene med avrettningsmasse, må du først beregne dimensjonene på bjelkelaget. Kostnadsestimatet nedenfor gjelder bare retting av gulv, og tar ikke hensyn til :
-Dimensjonering og forsterkning av ny vekt på eksisterende etasjeskiller.
-Bytte av overflater.

-Endring knyttet til løfting av dører og åpninger etc.

Skal du gjøre en eller flere av disse tiltakene, kommer det ytterligere kostnader.

Kostnadsestimat: 20 000 - 100 000

TO 1 Pipe og ildsted

Beskrivelse

Enløps elementpipe i leca med peisovn m/glassdør i stue og kjøkken.
Feierluke i hall m/trapp.



TO 1 Innvendige trapper

Beskrivelse

Svingtrapp med åpne opptrinn. Lakkert furuvanger, trinn, rekkverk og håndlister.



TO 1 Innvendige dører

Beskrivelse

Heltre furu fyllingsdører samt furudør med sprosseglass mellom entre og hall m/trapp.

Tilstandsrapport



TG 1 Andre innvendige forhold

Beskrivelse

Garderobeskap i master soverom, garderobeskap og gang.



VÅTROM

2 - ETASJE > BAD

Generell

Beskrivelse

Bad, oppgradert i 2025. Fliser med varme i gulv, fliser på vegger og slett malt tak m/downlights. Benk med heldekkende vask. Speil m/bakgrunnslys. Frittstående klosett. Dusjkabinett.

Årstall: 2025

Kilde: Eier

2 - ETASJE > BAD

TG 1 Overflater vegger og himling

Beskrivelse

Fliser på vegger og slett malt tak m/downlights.

Årstall: 2025

Kilde: Eier



2 - ETASJE > BAD

Tilstandsrapport

! TG 3 Overflater Gulv

Beskrivelse

Gulvfliser med varme. Høydeforskjell på gulv fra dørterskel til topp slukrist er 10 mm.
Generelt skal det kommenteres om fliser, at ved normal liming er det mangelfull fylling av lim under 10-20% av fliser og bom i deler/hele fliser kan forekomme.

Årstall: 2025 Kilde: Eier

Vurdering av avvik:

- Det er mulighet for at det kan forekomme vannlekkasje på våtrommet hvor vann ikke vil gå til sluk.
- Det er påvist at høydeforskjell fra topp slukrist til gulv/synlig topp membran ved dørterskel er mindre enn 25 mm.
- Det er påvist avvik i fallforhold til sluk i forhold til krav i forskrift på byggetidspunktet.
- Målinger viser at det ikke er fall til sluk (motfall).

Konsekvens/tiltak

- Det må foretas utbedring av fallforhold.
- Andre tiltak:

Det bør etableres tilstrekkelig fall mot sluk i henhold til gjeldende forskrifter for å sikre at alt vann ledes til sluk.
Manglende fall kan føre til at vann blir liggende på gulvet eller renner ut av våtrommet, noe som øker risikoen for fuktskader og følgeskader på omkringliggende konstruksjoner.

Kostnadsestimat: 20 000 - 100 000



2 - ETASJE > BAD

! TG 2 Sluk, membran og tettesjikt

Beskrivelse

Plastsluk med klemring. Smøremembran på gulv og vegger.

Årstall: 2025 Kilde: Eier

Vurdering av avvik:

- Mer enn halvparten av forventet brukstid er passert på slukløsningen.

Konsekvens/tiltak

- Overvåk tilstanden jevnlig. For å få tilstandsgrad 0 eller 1 må slukløsningen skiftes ut og sannsynligvis må også membransjiktet skiftes/utbedres. Det er imidlertid vanskelig å si noe om tidspunktet for når dette er nødvendig.



2 - ETASJE > BAD

! TG 1 Sanitærutstyr og innredning

Beskrivelse

Benk med heldekkende vask, speil m/bakgrunnslys, frittstående klosett, dusjkabinett.

Årstall: 2025 Kilde: Eier

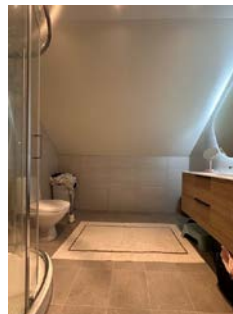

2 - ETASJE > BAD

! TG 2 Ventilasjon

Beskrivelse

Veggentil via felles avtrekksvifte.

Vurdering av avvik:

- Det er avvik:
- Ukjent virkningsgrad på avtrekksvifte.

Konsekvens/tiltak

- Tiltak:
- Avtrekksanlegget må sjekkes av fagmann.

Kostnadsestimat: Under 20 000

Tilstandsrapport



2 - ETASJE > BAD

TG 1 Tilliggende konstruksjoner våtrom

Beskrivelse

Det er boret hull i vegg. Fuktmåling med pigger inne i veggen - mot bad. Det påvises ikke fukt over normalen.

Årstall: 2025 Kilde: Eier



1 - ETASJE > VASKEROM

Generell

Beskrivelse

Vaskerom bygget i 2001. Det er fliser med varme på gulv, malt veggplater og tak-ess i tak. Benk med laminatplate. Et høyskap. Overskap. Stålvask. Opplegg for vaskemaskin. 200 l varmtvannsbereder.

1 - ETASJE > VASKEROM

TG 1 Overflater vegger og himling

Beskrivelse

Malte plater på vegger og tak-ess i tak.



1 - ETASJE > VASKEROM

TG 2 Overflater Gulv

Beskrivelse

Gulvfliser med varme. Høydeforskjell på gulv fra dørterskel til topp slukrist er 50 mm. Generelt skal det kommenteres om fliser, at ved normal liming er det mangelfull fylling av lim under 10-20% av fliser og bom i deler/hele fliser kan forekomme.

Vurdering av avvik:

- Det er avvik:
- Eldre overflater.

Konsekvens/tiltak

- Tiltak:

Til tross for avviket i fall/høydeforskjell til sluk, vil gulvet fortsatt kunne lede vann mot sluket, men med redusert effektivitet. Dette kan potensielt øke risikoen for vannansamlinger i enkelte områder av vaskerommet.

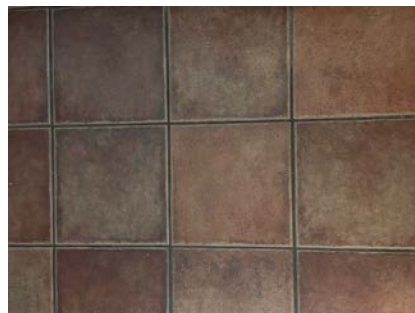

1 - ETASJE > VASKEROM

TG 2 Sluk, membran og tettesjikt

Beskrivelse

Plastsluk med klemring. Smøremembran på gulv og malte vegger.

Vurdering av avvik:

- Mer enn halvparten av forventet brukstid er passert på membranløsningen.
- Mer enn halvparten av forventet brukstid er passert på slukløsningen.

Konsekvens/tiltak

- Overvåk tilstanden jevnlig. For å få tilstandsgrad 0 eller 1 må slukløsningen skiftes ut og sannsynligvis må også membransjiktet skiftes/utbedres. Det er imidlertid vanskelig å si noe om tidspunktet for når dette er nødvendig.

Tilstandsrapport

Kostnadsestimat: 20 000 - 100 000



1 - ETASJE > VASKEROM

TO 1 Sanitærutstyr og innredning

Beskrivelse

Stålvask. Høyskap. Benkeplate. Overskap. Opplegg for vaskemaskin.
200 l varmtvannsbereider.



1 - ETASJE > VASKEROM

TO 2 Ventilasjon

Beskrivelse

Takventil med mekanisk avtrekk via sentral vifte .

Vurdering av avvik:

- Det er avvik:

Ukjent virkningsgrad på avtrekksanlegget.

Konsekvens/tiltak

- Tiltak:

Avtrekksanlegget må sjekkes av fagmann.

Kostnadsestimat: Under 20 000



1 - ETASJE > VASKEROM

TO 1 Tilliggende konstruksjoner våtrom

Beskrivelse

Det er boret hull i vegg. Fuktmåling med pigger inne i vegg - mot vaskerom. Det påvises ikke fukt over normalen.



1 - ETASJE > BAD

Generell

Beskrivelse

Bad bygget i 2017. Det er fliser med varme på gulv, fliser på vegger og slett malt tak m/downlights. Benk med bollevask. Speil m/bakgrunds lys. To høyskap. Innebygget klosett. Badekar. Dusj på vegg. Takventil. Det er vindu over badekar og ved siden av vegg dusj. Dette er ingen god plassering da vinduet er utsatt for fukt.

Årstall: 2017

Kilde: Eier

1 - ETASJE > BAD

TO 1 Overflater vegger og himling

Beskrivelse

Fliser på vegger og malt slett tak med downlights .

Årstall: 2017

Kilde: Eier

Tilstandsrapport



1 - ETASJE > BAD

TG 2 Overflater Gulv

Beskrivelse

Gulvfliser med varme. Det er målt 20mm høydeforskjell på gulv fra dørterskel til topp slukrist.

Generelt skal det kommenteres om fliser, at ved normal liming er det mangelfull fylling av lim under 10-20% av fliser og bom i deler/hele fliser kan forekomme.

Årstall: 2017 Kilde: Eier

Vurdering av avvik:

- Det er påvist at noen fliser har bom (hulrom under).
- Det er påvist avvik i fallforhold til sluk i forhold til krav i forskrift på byggetidspunktet.

Konsekvens/tiltak

- Til tross for avviket i fall/høydeforskjell til sluk, vil gulvet fortsatt kunne lede vann mot sluket, men med redusert effektivitet. Dette kan potensielt øke risikoen for vannansamling i enkelte områder av badet.

Det bør installeres dusjkabinett.

Kostnadsestimat: 20 000 - 100 000



1 - ETASJE > BAD

TG 2 Sluk, membran og tettesjikt

Beskrivelse

Plastsluk med klemring. Smøremembran på gulv og vegger.

Årstall: 2017 Kilde: Eier

Vurdering av avvik:

- Mer enn halvparten av forventet brukstid er passert på slukløsningen.
- Det er avvik:

Ikke dokumentert membran på gulv og vegger.

Konsekvens/tiltak

- Sluket må sjekkes og rengjøres jevnlig.
- Tiltak:

Om mulig fremskaff dokumentasjon.



1 - ETASJE > BAD

TG 2 Sanitærutstyr og innredning

Beskrivelse

Benk med bollevask. Speil m/bakgrunnslys. To høyskap. Innebygget klosett. Badekar. Dusjvegg.

Badekar og dusjvegg er plassert inntil vindu. Dette er ikke en anbefalt plassering.

Årstall: 2017 Kilde: Eier

Vurdering av avvik:

- Det mangler drenering fra innebygget sisterne.

Det er vindu i våtsone.

Konsekvens/tiltak

- Andre tiltak:

Det anbefales å montere dusjkabinett. Om mulig lag drenering fra innebygget sisterne.

Kostnadsestimat: 20 000 - 100 000



Tilstandsrapport



1 - ETASJE > BAD

TO 2 Ventilasjon

Beskrivelse

Takventil med mekanisk avtrekk via sentral vifte .

Vurdering av avvik:

- Det er avvik:

Ukjent virkningsgrad på avtrekksanlegget.

Konsekvens/tiltak

- Tiltak:

Avtrekksanlegget må sjekkes av fagmann.

Kostnadsestimat: Under 20 000



1 - ETASJE > BAD

TO 1 Tilliggende konstruksjoner våtrom

Beskrivelse

Det er boret hull i vegg. Fuktmåling med pigger inne i veggen - mot bad.
Det påvises ikke fukt over normalen.

Årstall: 2017

Kilde: Eier



KJØKKEN

1 - ETASJE > KJØKKEN

TO 1 Overflater og innredning

Beskrivelse

Kjøkkeninnredning med kjøkkenøy fra 2020. Melaminbelagte skrog. Slette dører med glass. Slette folierte fronter. Laminat benkeplate med nedfelt oppvaskkum m/1-greps blandebatteri. Laminat mellom benk og overskap. Innebygget platetopp, stekeovn og oppvaskmaskin og kjøleskap. Ventilatorhette med glassfront over platetopp. Komfyrvakt. Det opplyses på generelt grunnlag at vanntilførsel til rom uten sluk og vannrette overflater er en risikokonstruksjon som erfaringsmessig kan ha hyppig skadefrekvens.

Årstall: 2020

Kilde: Eier



1 - ETASJE > KJØKKEN

TO 1 Avtrekk

Beskrivelse

Tilstandsrapport

Ventilatorhette over platetopp.

Årstall: 2020 Kilde: Eier



- Mer enn halvparten av forventet brukstid er passert på innvendige vannledninger.

Konsekvens/tiltak

- Det er ikke behov for utbedringstiltak siden anlegget fungerer i dag, men ut ifra alder kan skader plutselig oppstå på eldre anlegg.

TG 2 Avløpsrør

Beskrivelse

Avløpsrør av plast

Vurdering av avvik:

- Mer enn halvparten av forventet brukstid er passert på innvendige avløpsledninger.

Konsekvens/tiltak

- Det er ikke behov for utbedringstiltak siden anlegget fungerer i dag, men ut ifra alder kan skader plutselig oppstå på eldre anlegg.

SPESIALROM

1 - ETASJE > BADSTUE

TG 2 Overflater og konstruksjon

Beskrivelse

Badstue fra 2019 . Rommet er antatt oppført som "rom i rommet". Betong fliser i gulv med treheller over. Vegger, tak og sittebenker er laget av svartor. Elektrisk badstuovn. Badstudør i glass. Veggventil.

Årstall: 2019 Kilde: Eier

Vurdering av avvik:

- Det er avvik:

Døra slår innover i badstuen

Konsekvens/tiltak

- Tiltak:

Snu/evt. bytt døra.

Kostnadsestimat: Under 20 000



TG 2 Ventilasjon

Beskrivelse

Mekanisk avtrekk på bad og vaskerom via felles avtrekksvifte. Mekanisk avtrekk gjennom ventilator på kjøkken. Ellers er det naturlig ventilering via ventiler i de fleste vinduer og veggventiler.

Vurdering av avvik:

- Det er avvik:

Ukjent virkningsgrad på felles avtrekksvifte.

Konsekvens/tiltak

- Tiltak:

Avtrekksanlegget bør sjekkes av fagmann.

Kostnadsestimat: Under 20 000



TG 2 Varmtvannstank

Beskrivelse

200 l varmtvannsbereder fra byggeår plassert på vaskerom.

Vurdering av avvik:

- Det er påvist at varmtvannstank er over 20 år

Konsekvens/tiltak

- Det er ikke behov for utbedringstiltak siden tanken fungerer i dag, men ut ifra alder kan skader plutselig oppstå på eldre tanker.

TEKNISKE INSTALLASJONER

TG 2 Vannledninger

Beskrivelse

Vannrør i rør i rør system samt kobberrør fra byggeår på hoveddelen av anlegget. Utevannkran.

Vurdering av avvik:

Tilstandsrapport



Elektrisk anlegg

Dette er en forenklet kontroll begrenset til de spørsmål og undersøkelser som forskrift til avhendingslova (tryggere bolighandel) § 2-18 inneholder. Dette kan ikke sammenlignes med en kontroll utført av offentlig myndighet (Det lokale eltilsyn) eller registrert elektrovirksomhet, og en bygningsakkyndig har verken kompetanse eller lov til å foreta en slik kontroll.

Tilstanden er vurdert ut fra den forenklete og begrensede kontrollen som forskriften inneholder. El-anlegget kan ha feil og mangler som en slik forenklet undersøkelse ikke vil avdekke. Vær derfor oppmerksom på denne risikoen, og søk videre veiledning eller få en fullstendig kontroll utført av registrert elektrovirksomhet.

Beskrivelse

Sikringskap med automatsikringer, oppgradert i 2019. Ny strømmåler.

1. Foreligger det eltilsynsrapport de siste 5 år, og det er ikke foretatt arbeid på anlegget etter denne, utenom retting av eventuelle avvik i eltilsynsrapport (dvs en el-tilsynsrapport uten avvik)?

Nei

Spørsmål til eier

2. Når ble det elektriske anlegget installert eller sist gang totalt rehabilitert (årstall)? Med totalt rehabilitert menes fullstendig utskiftet anlegg fra inntakssikring og videre.
2001
3. Er alle elektriske arbeider/anlegg i boligen utført av en registrert elektroinstallasjonsvirksomhet?
Ukjent
4. Er det elektriske anlegget utført eller er det foretatt tilleggsarbeider på det elektriske anlegget etter 1.1.1999?
Ja
Eksisterer det samsvarserklæring?
Ukjent
5. Foreligger det kontrollrapport fra offentlig myndighet – Det Lokale Eltilsyn (DLE) eller eventuelt andre tilsvarende kontrollinstanser med avvik som ikke er utbedret eller kontrollen er over 5 år?
Nei
6. Forekommer det ofte at sikringene løses ut?
Nei
7. Har det vært brann, branntilløp eller varmgang (for eksempel termiske skader på deksler, kontaktpunkter eller lignende) i boligens

elektriske anlegg?

Nei

Generelt om anlegget

8. Er det tegn til at det har vært termiske skader (tegn på varmgang) på kabler, brytere, downlights, stikkontakter og elektrisk utstyr? Sjekk samtidig tilstanden på elektrisk tilkobling av varmtvannsbereider, jamfør eget punkt under varmtvannstank

Nei

9. Er der synlig defekter på kabler eller er disse ikke tilstrekkelig festet?

Nei

Inntak og sikringskap

10. Er det tegn på at kabelinnføringer og hull i inntak og sikringskap ikke er tette, så langt dette er mulig å sjekke uten å fjerne kapslinger?

Nei

11. Finnes det kursfortegnelse, og er den i samsvar med antall sikringer?

Ja

12. Foreta en helhetsvurdering av det elektriske anlegget, dets alder, allmenne tilstand og fare for liv og helse. Bør det elektriske anlegget ha en utvidet el-kontroll?

Ja Eldre el.anlegg som bør sjekkes av elektriker.

Generell kommentar

Ved omsetning av bolig vil man få endring i bruk av elektrisk anlegg. Derfor anbefales det på generelt grunnlag at en registrert elektroinstallatør foretar en kontroll av boliginstallasjonen ved eierskifte.



TOMTEFORHOLD

Byggegrunn

Beskrivelse

Byggegrunn er ikke kjent

TG 2 Fuktsikring og drenering

Beskrivelse

Drenering fra byggeår.

Tilstandsrapport

Vurdering av avvik:

- Mer enn halvparten av forventet levetid på drenering er overskredet.

Konsekvens/tiltak

- Overvåk tilstanden jevnlig. For å få tilstandsgrad 0 eller 1 må dreneringen skiftes ut, men tidspunktet for når dette er nødvendig er vanskelig å si noe om.



TG 1 Grunnmur og fundamenter

Beskrivelse

Boligen er fundamentert på isolert ringmur med støpt plate på mark.

TG 2 Terrengforhold

Beskrivelse

Tilnærmet flatt terreng

Vurdering av avvik:

- Det er påvist dårlig fall eller flatt terreng inn mot grunnmur og dermed muligheter for større vannansamlinger.

Konsekvens/tiltak

- Ytterligere undersøkelser anbefales.

TG 2 Utvendige vann- og avløpsledninger

Beskrivelse

Vann og avløpsrør er fra byggeår.

Vurdering av avvik:

- Mer enn halvparten av forventet brukstid er passert på utvendige avløpsledninger.
- Mer enn halvparten av forventet brukstid er passert på utvendige vannledninger.

Konsekvens/tiltak

- Det er ikke behov for utbedringstiltak siden anlegget fungerer i dag, men ut ifra alder kan skader plutselig oppstå på eldre anlegg.

TG 2 Septiktank

Beskrivelse

Eiendommen har privat avløp med kommunal tømning.

Avløpsanlegget er ikke kvalitets eller funksjonstestet. Alle skal ha godkjent kloakkanlegg, det kan bli pålagt utbedringer, eller tilkoblet offentlig avløp.

EU's vanddirektiv pålegger norske kommuner å sørge for at alle private avløpsanlegg tilfredsstiller visse krav.

Hvilken løsning som må velges avhenger av blant annet av grunnforholdene på den enkelte eiendom.

Vurdering av avvik:

- Mer enn halvparten av forventet brukstid er passert på septiktank.

Konsekvens/tiltak

- Det er ikke behov for utbedringstiltak siden anlegget fungerer i dag, men ut ifra alder kan skader plutselig oppstå på eldre anlegg.

FORHOLD SOM ÅPENBART KAN MEDFØRE FARE FOR HELSE, MILJØ OG SIKKERHET

Dette punktet inneholder tydelige og lett synlige forhold ved boligen som åpenbart kan påvirke helse, miljø og sikkerhet, og som bygningssakkyndige har oppdaget. Terskelen for hva som anses som åpenbart er høy, og det utføres ikke undersøkelser med sikte på å avdekke slike forhold. Punktet omfatter ikke skjulte eller ikke-synlige forhold, tekniske vurderinger eller forhold som krever spesialundersøkelser. Forhold vurderes etter byggeteknisk forskrift på befaringstidpunktet. Røykvarslere og håndholdt brannslukningsutstyr vurderes etter gjeldende forskrift om brannforebygging.

⚠ Helse, miljø og sikkerhet

Beskrivelse

Det er ikke foretatt radonmålinger.

Vurdering av avvik:

- Det er ikke foretatt radonmålinger, og bygget er heller ikke utført med radonsperre.
- Eiendommen ligger i et flomutsatt område i henhold til kommunedelsplan/NVE.

Ved en 500 års flom kan eiendommen bli berørt.

Konsekvens/tiltak

- Det bør gjennomføres radonmålinger.

Arealer, byggetegninger og brannceller

Standard gjeldende fra 01.01.2024

Arealmålinger og arealoppsett er basert på Norsk standard 3940:2023 Areal- og volum-beregninger av bygninger. Arealet gjelder for tidspunktet da boligen ble målt

Hva er måleverdig areal?

Arealet i rommet må ha minst 1,90 m fri høyde over gulvet og minst bredde på 0,60 m. Et loft med skråtak vil for eksempel bare få registrert målbart areal der høyden er minst 1,90 m og bredden minst 0,60 m. Rommet må ha en dør eller luke, og gangbart gulv.

Hva er bruksareal?

BRA = BRA-i + BRA-e + BRA-b

Bruksarealet for bygningen er bruttoarealet minus arealet som opptas av yttervegger.

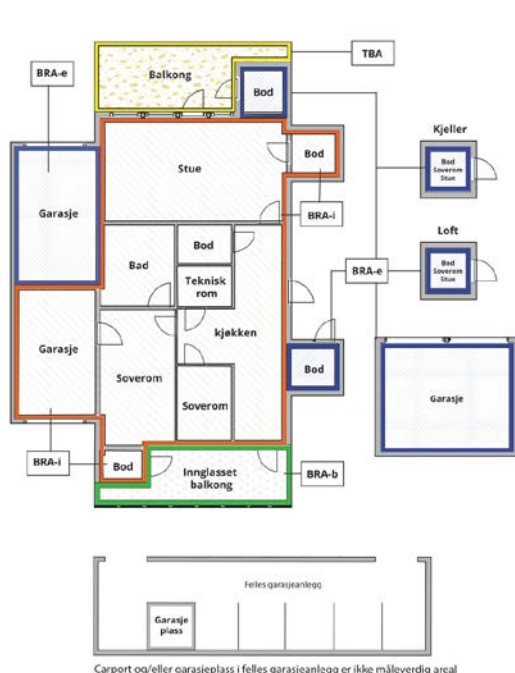

Internt bruksareal (BRA-i)	Arealet innenfor boenheten(e)
Eksternt bruksareal (BRA-e)	Arealet av alle rom utenfor boenheten(e) og som tilhører denne, slik som for eksempel boden
Innglasset balkong mv (BRA-b)	Arealet av innglasset balkong, veranda eller altan når denne er tilknyttet boenheten(e)
Terrasse- og balkongareal (TBA)	Arealet av terrasser, åpne balkonger og åpen altan tilknyttet boenheten(e)
Gulvareal (GUA)	Er sum av BRA (bruksareal) og ALH (areal med lav takhøyde). Areal med lav takhøyde (ALH) er ikke måleverdig areal, som skyldes skråtak og lav himlingshøyde. GUA kan opplyses i markedsføring der det er aktuelt for den konkrete boligen og kun sammen med BRA-i, for eksempel der gulvflaten har en verdi og har funksjon ved møblering og bruk av rommene. Ikke innredet areal som kaldloft, måles og oppgis normalt ikke.

Arealet kan ikke alltid fastsettes nøyaktig

Areal kan være komplisert eller umulig å måle opp nøyaktig fordi det er vanskelig å fastslå tykkelsen på innervegger, skjevheter i og utforming av bygningskonstruksjoner som karnapp, buer og vinkler som ikke er rette, åpne rom over flere etasjer og så videre.

Eiendommens markedsverdi kan ikke baseres på en matematisk beregning basert på antall kvadratmeter opplyst i rapporten. Opplysninger om areal kan altså ikke alene benyttes for å beregne eiendommens verdi.

Den bygningsakkyndige kan avdekke eventuelle bruksendringer og avvik i branncelleinndeling

Den bygningsakkyndige ser på byggetegninger hvis de er tilgjengelige og dette er en del av oppdraget, og vurderer bruken av boligen opp mot tegningene. Hvis den bygningsakkyndige avdekker at en bolig ikke ser ut til å være delt opp i brannceller etter kravene i byggeteknisk forskrift på befaringstidspunktet, skal det opplyses om dette.

Reglene om bruksendring og brannceller kan være kompliserte. Søk videre faglige råd om rapporten ikke gir deg svar. Den bygningsakkyndige kan ikke vurdere og svare på alle spørsmål, og kan heller ikke vite om kommunen kan gi unntak for kravene som gjelder. [Vil du vite mer?](#)

Om brannceller

En branncelle er hele eller avgrensede deler av en bygning hvor en brann fritt kan utvikle seg uten at den kan spre seg til andre bygninger eller andre deler av bygningen i løpet av en fastsatt tid.

Om bruksendring

Bruksendring er å endre bruken av et rom fra en tillatt bruk til en annen. Dette kan kreve søknad og tillatelse, for eksempel hvis du endrer et rom fra bod til soverom eller arbeidsrom, eller hvis du endrer en bolig til to separate boliger.

Rom for varig opphold har krav til takhøyde, romstørrelse, rømningsvei og lysforhold som må være oppfylt. Du kan søke kommunen om unntak for kravene, men kan ikke regne med å få unntak for krav som går på helse og sikkerhet, for eksempel krav til rømningsvei.

Bruksendring som krever godkjenning, og som ikke er søkt bruksendret, er ulovlig. Kommunen kan etter plan- og bygningsloven kapittel 32 forfølge overtredelser. Kommunen kan pålegge deg å avslutte den ulovlige bruken, eventuelt å rette eller tilbakeføre rommet til godkjent bruk.

Arealer

Enebolig

Etasje	Bruksareal BRA m ²			SUM	Terrasse- og balkongareal (TBA)
	Internt bruksareal (BRA-i)	Eksternt bruksareal (BRA-e)	Innglasset balkong (BRA-b)		
2 - Etasje	78			78	10
1 - Etasje	123			123	101
SUM	201				111
SUM BRA	201				

Romfordeling

Etasje	Internt bruksareal (BRA-i)	Eksternt bruksareal (BRA-e)	Innglasset balkong (BRA-b)
2 - Etasje	Gang, garderoberom, soverom, soverom 2, soverom 3, soverom 4, bad		
1 - Etasje	Gang, vaskerom, hall m/trapp, kjøkken, stue, gang 2, soverom, soverom 2, bad, badstue		

Kommentar

Inngangsparti på 3 m2, terrasse v/stue på 98 m2 og luftbalkong i 2 etg. på 10 m2.

Lovlighet

Byggetegninger

Det foreligger godkjente og byggemeldte tegninger, men det er avvik fra disse.

Kommentar: Noe avvik i 1 etg. - ikke planløsning på 2 etg.

Nyere håndverkstjenester

Er det ifølge eier utført håndverkstjenester på boligen siste 5 år?

Ja Nei

Garasje

Etasje	Bruksareal BRA m ²			SUM	Terrasse- og balkongareal (TBA)
	Internt bruksareal (BRA-i)	Eksternt bruksareal (BRA-e)	Innglasset balkong (BRA-b)		
Etasje		54		54	
SUM		54			
SUM BRA	54				

Romfordeling

Etasje	Internt bruksareal (BRA-i)	Eksternt bruksareal (BRA-e)	Innglasset balkong (BRA-b)
Etasje		Garasjerom, vedskjul	

Lovlighet

Byggetegninger

Det foreligger ikke tegninger

Nyere håndverkstjenester

Er det ifølge eier utført håndverkstjenester på boligen siste 5 år?

Ja Nei

Befarings - og eiendomsopplysninger

Befaring

Dato	Til stede	Rolle
24.3.2026	Arne Skyrud	Takstingeniør
	Julia Smirnova	Kunde

Matrikkeldata

Kommune	gnr.	bnr.	fnr.	snr.	Areal	Kilde	Eieforhold
3401 KONGSVINGER	94	10		0	2624.4 m ²	BEREGNET AREAL (Ambita)	Ikke relevant

Adresse

Vestre Solørveg 982

Hjemmelshaver

Smirnova Julia, Smirnov Pjotr

Eiendomsopplysninger

Beliggenhet

Eiendommen er beliggende i Vester Solørveg 982, på Brandval. det er ca. 10 km til Kongsvinger sentrum, ca. 8 km til Brandval tettsted, ca. 45 km til Eda i Sverige og ca. 104 km til Oslo. Eiendommen grenser til område som i hovedsak består av spredt boligbebyggelse og skog og landbruksarealer. Grei avstand til barnehage, barneskole og butikker.

Adkomstvei

Offentlig vei.

Tilknytning vann

Eiendommen er tilknyttet offentlig vannforsyning via private stikkledninger.

Tilknytning avløp

Eiendommen har avløp til septiktank, kommunal tømning. Avløpsanlegget er ikke kvalitets eller funksjonstestet. Alle skal ha godkjent kloakkanlegg, det kan bli pålagt utbedret.

Regulering

Eiendommen ligger i et område avsatt til LNF-område i kommuneplanen (landbruk, natur, fritid).

Om tomten

Tomten er tilnærmet flat og pent opparbeidet med plen, div. prydbusker, bærbusker og frukttrre. Hekk og gråsteinsmur mot Glomma. Gruset innervei og biloppstillingsplass, samt hekk mot RV 210. Umiddelbar nærhet til badestrand og flotte fiskemuligheter.

Tinglyste/andre forhold

RV 210 ikke lang fra huset med noe periodisk støy.

Skattetakst og formuesverdi

Skattetakst	År
2 455 600	2025

Forsikring

Selskap	Avtalenr	Type	Forsikringssum	Årlig premie
Storebrand Forsikring		Fullverdi		10 600
Kommentar				

Bygninger på eiendommen

Garasje



Anvendelse

Garasje

Byggeår

1940

Kommentar

Standard

Enkel standard for sitt bruk

Vedlikehold

Bygget bærer preg av noe manglende vedlikehold og oppgraderinger.

Beskrivelse

Uthus/garasje er fundamentert på betongpilarer. Uisolert bindingsverkskonstruksjon med stående malt utvendig låvepanel. Grus terrenggulv. Saltak med stikkeunoertak, tekket med bølgetakplater. To doble plankedører. Sikringsskap med 3-fas strømkontakt. Tilbygget vedskjul i trekonstruksjoner med pulttak.

Bygget er ikke tilstandsvurdert ihht Forskrift til avhendingslova og NS3600. Dette er kun en enkel beskrivelse.

Tilbygg / modernisering

2020 Modernisering Malt utvendig.

Kilder og vedlegg

Dokumenter

Beskrivelse	Dato	Kommentar	Status	Sider	Vedlagt
Ordrebekreftelse	09.03.2026		Fremvist	1	Nei
Kommunalinformasjon	24.03.2026		Gjennomgått	28	Nei
Egenerklæringsskjema	29.03.2026		Gjennomgått	6	Nei
Eiendomsverdi.no	24.03.2026		Ingen	1	Nei
Forsikringsavtale	24.03.2026		Ingen	1	Nei
Situasjonskart	24.03.2026		Ingen	1	Nei

Revisjoner

Versjon	Ny versjon	Kommentar
1	29.03.2026	
2	08.04.2026	

For gyldighet på rapporten se forside

Tilstandsrapportens avgrensninger

Forutsetninger

Struktur og referansenivå

Rapporten beskriver avvik, det vil si en tilstand som er dårligere enn referansenivået. Positive sider ved boligen, ut over det som kommer frem av tilstandsgradene, blir normalt ikke fremhevet.

Rapporten baserer seg på krav i forskrift til avhendingslova (tryggere bolighandel). For valg av tilstandsgrad blir NS 3600:2018 (teknisk tilstandsanalyse ved omsetning av bolig) lagt til grunn.

Bygningssakkyndig er ikke ansvarlig for tilbakeholdt eller uriktig informasjon, som har betydning for tilstandsvurderingen.

Presiseringer

Anslag på utbedringskostnader er sjablongmessig, og må ikke forveksles med en konkret vurdering eller tilbud fra entreprenør eller håndverker. Anslaget vil også avhenge av personlige preferanser og markedspris på materialer og tjenesteyter.

Tilstandsrapporten gjelder hovedbygget og tilleggsbygninger som den bygningssakkyndige anser at har nær tilknytning til funksjon som bolig.

Avvik er vurdert mot regler som gjaldt da boligen ble oppført, med mindre annet er spesifisert i forskrift til avhendingslova, eller gjeldende versjon av NS 3600.

Hulltaking ved våtrom, i rom under terreng eller andre bygningsdeler, krever eiers samtykke.

Befaring begrenses til visuelle observasjoner av tilgjengelige flater. Den bygningssakkyndige gjør ikke fysiske inngrep for å avdekke avvik, utover det som er beskrevet i forskrift til avhendingslova. Rapporten gir ingen garanti for at det ikke finnes skjulte feil eller mangler.

Flater som er skjult av snø eller på annen måte utilgjengelig, blir ikke kontrollert. Det blir ikke utført funksjonsprøving av bygningsdeler, med mindre dette kommer frem av forskrift til avhendingslova. Hvis det ikke er sikkerhetsmessig forsvarlig, vil ikke bygningssakkyndig undersøke taket fra utsiden.

Boligens tilbehør, hvite- og brunevarer og annet inventar, blir ikke vurdert. Dette gjelder også integrert tilbehør.

Stikkprøvetakninger er tilfeldig utvalgt, og kan innebære kontroll under overflaten med et spisst redskap eller lignende.

Uttrykk og definisjoner

Referansenivå: Kravet til bygningsdelen eller rommet på søknadstidspunktet.

Tilstand: Byggverkets eller bygningsdelens tekniske, funksjonelle eller estetiske status på et gitt tidspunkt.

Symptom: Forhold som gir indikasjon på hvilken tilstand et byggverk eller en bygningsdel befinner seg i. Benyttes ved beskrivelse av avvik og alder.

Skadegjører: I hovedsak råte, sopp og skadedyr.

Fuktsøk: Overflatesøk med egnet søkeutstyr som fuktindikator eller visuelle observasjoner.

Fuktmåling: Måling av fuktinnhold i materiale eller i bakenforliggende konstruksjon ved bruk av egnet måleutstyr, blant annet hammerelektrode

og pigger.

Hulltaking: Boring av hull for inspeksjon og fuktmåling i risikoutsatte konstruksjoner.

Normal slitasjegrad: Forventet slitasje av materiale i overflaten, basert på enkle, visuelle observasjoner. Kan vurderes sammen med bygningsdelens alder.

Areal

Areal fastsettes etter forskrift til avhendingslova og gjeldende versjon av NS 3940 (areal- og volumberegninger av bygninger).

Et rom kan være i strid med teknisk forskrift og mangle godkjenning hos kommunen for den aktuelle bruken, uten at dette får betydning for om arealet måles og oppgis i tilstandsrapporten. Når arealet måles tas det ikke hensyn til om arealet er lovlig oppført eller om bruken er lovlig, bruksendringer, lysforhold eller andre sikkerhetsmangler.

Rom som ligger utenfor boenheten, som eier har påvist eller opplyst at tilhører boenheten, er oppmålt og inkludert i BRA-e. Det er ikke fremvist dokumentasjon på at rommet tilhører boenheten, med mindre dette er angitt særskilt. Rom utenfor boenheten kan omdisponeres av borettslaget/sameiet, og dette kan påvirke boligens BRA-e.

Opplysninger om areal kan ikke alene benyttes for beregning av markedsverdi.

Personvern

Tilstandsrapporten er utarbeidet som en del av Fremtind Forsikring AS sitt takstkonsept. Fremtind Forsikring AS, iVerdi AS, takstforetaket og andre relevante interessenter benytter personopplysninger fra tilstandsrapporten for analyse- og statistikkformål, utvikling og drift av produkter og tjenester i takstbransjen og boligomsetningen. Fremtind Forsikring AS, iVerdi AS og takstforetaket, følger til enhver tid gjeldende personvernlovgivning.



Selgers egenerklæring

Egenerklæringen er boligselgers egen beskrivelse av tilstanden til boligen. Her kan du finne viktige opplysninger som du som kjøper bør vite om før du bestemmer deg for et eventuelt kjøp. Har du spørsmål til egenerklæringen kan du snakke med megleren som står for salget.

Selgere

Pjotr Smirnov

Julia Smirnova

Boligen

Vestre Solørveg 982

2219 Brandval

3401-94/10/0/0

- ◆ Boligen ble kjøpt 2022
- ◆ Selger har bodd i boligen de 12 siste månedene
- ◆ Boligselger har kjøpt boligselgerforsikring



Våtrom, tak og fasade

1. Vet du om det er, eller har vært, feil eller skader på bad/våtrom?

♦ **Nei, ikke som jeg kjenner til**

2. Vet du om det er gjort arbeid på bad eller våtrom, enten av deg eller tidligere eiere?

♦ **Ja**

Faglært arbeid:

1. **Hvilket år ble jobben fullført?:** 2025

Firmanavn: Ocean AOcab AS og Malermester Ljungquist AS

Beskrivelse av arbeidet: Oppussing av tak (gipsplater og maling)

Ufaglært arbeid:

1. **Hvilket år ble jobben fullført?:** 2025

Beskrivelse av arbeidet: Ny flis på vegger og gulv, ny dusjkabinett og ny vask med skap

Vet du om tettesjikt, membran eller sluk ble fornyet eller oppgradert?

♦ **Nei, ikke som jeg kjenner til**

3. Vet du om det finnes dokumentasjon på hvordan bad/våtrom er bygget opp?

♦ **Nei, ikke som jeg kjenner til**

4. Vet du om det er, eller har vært, vannlekkasje eller andre typer feil eller skader på tak, yttervegg, vinduer, dører, garasje, tilleggsbygninger eller lignende?

♦ **Ja**

Det skjedde en vannlekkasje fra taket i 2025 men årsaken til vannlekkasjen ble fikset med en gang. De ble utført tetting rundt rør på taket siden den gamle har tørket ut.

Er det gjort tiltak, eller er feilen/skaden utbedret?

♦ **Ja**

Ufaglært arbeid:

1. **Hvilket år ble jobben fullført?:** 2025

Beskrivelse av arbeidet: Tetting rundt rør på taket

5. Vet du om det er utført arbeid på tak, yttervegg, vindu, dører eller annen fasade, enten av deg eller tidligere eiere?

♦ **Nei, ikke som jeg kjenner til**

6. Vet du om det er, eller har vært, feil eller skader på vinduene, som for eksempel kondens, fuktskader eller vanninntrengning? Eller er noen av vinduene i boligen punktert?

♦ **Nei, ikke som jeg kjenner til**



7. Vet du om det er utført arbeid på garasje eller øvrige tilleggsbygninger, av enten deg eller tidligere eiere?

♦ **Nei, ikke som jeg kjenner til**

8. Vet du om det er, eller har vært, skjevheter eller setningsskader i boligen, støttemur, terrasse eller lignende?

♦ **Nei, ikke som jeg kjenner til**

Drenering, fukt og lekkasje

9. Vet du om det er, eller har vært, feil eller skader med dreneringen?

♦ **Nei, ikke som jeg kjenner til**

10. Vet du om det er, eller har vært, fukt, råte eller vanninntrengning i underetasje, kjeller eller krypkjeller?

♦ **Nei, ikke som jeg kjenner til**

11. Vet du om det er gjort arbeid med drenering, enten av deg eller tidligere eiere?

♦ **Nei, ikke som jeg kjenner til**

12. Vet du om det er, eller har vært, fukt, sopp eller råteskader i boligen/sameiet/borettslaget?

♦ **Nei, ikke som jeg kjenner til**

13. Vet du om det er, eller har vært, skadedyr eller sjenerende insekter på eiendommen eller i boligen?

♦ **Nei, ikke som jeg kjenner til**

Tekniske installasjoner

14. Vet du om det er, eller har vært, feil på vann- eller avløpsanlegg?

♦ **Nei, ikke som jeg kjenner til**

15. Vet du om det er gjort arbeid på vann og avløp, enten av deg eller tidligere eiere?

♦ **Nei, ikke som jeg kjenner til**

16. Vet du om eiendommen har privat vannforsyning, vannbrønn, septiktank, pumpekum, avløpskvern eller lignende?

♦ **Ja**

Har du opplevd at dette har vært ustabil?

♦ **Nei, ikke som jeg kjenner til**

17. Vet du om det er, eller har vært, feil eller skader knyttet til sentralfyr, radiator, ventilasjon, varmepumpe, kjøkkenvifte, baderomsvifte eller andre installasjoner?

♦ **Nei, ikke som jeg kjenner til**

18. Vet du om det er gjort arbeid på sentralfyr, radiator, ventilasjon, varmepumpe eller andre installasjoner, enten av deg eller tidligere eiere?

♦ **Nei, ikke som jeg kjenner til**

19. Vet du om det er, eller har vært, feil eller skader knyttet til ildsted eller pipe?



♦ **Nei, ikke som jeg kjenner til**

20. Vet du om det er gjort arbeid på ildsted eller pipe, enten av deg eller tidligere eiere?

♦ **Nei, ikke som jeg kjenner til**

21. Vet du om det finnes oljetank på eiendommen?

♦ **Nei, ikke som jeg kjenner til**

22. Vet du om det er, eller har vært, feil eller skader på det elektriske anlegget?

♦ **Nei, ikke som jeg kjenner til**

23. Vet du om det er gjort arbeid på det elektriske anlegget, enten av deg eller tidligere eiere?

♦ **Nei, ikke som jeg kjenner til**

Eiendommen og omgivelsene

24. Vet du om bruken av eiendommen eller området rundt kan endres av foreslåtte eller vedtatte reguleringsplaner, nabovarsel, offentlige vedtak eller lignende?

♦ **Nei, ikke som jeg kjenner til**

25. Vet du om det finnes kommunale pålegg, heftelser eller krav knyttet til eiendommen eller boligen?

♦ **Nei, ikke som jeg kjenner til**

26. Vet du om boligen eller eiendommen har blitt endret eller bygget ut etter opprinnelig byggeår, enten av deg eller tidligere eiere?

♦ **Ja**

Terrasse, drivhus

Er tiltaket godkjent av kommunen?

♦ **Nei, ikke som jeg kjenner til**

27. Vet du om kjelleren eller loftet er innredet etter opprinnelig byggeår, enten av deg eller tidligere eiere?

♦ **Nei, ikke som jeg kjenner til**

28. Vet du om det mangler midlertidige brukstillatelser eller ferdigattester fra kommunen?

♦ **Nei, ikke som jeg kjenner til**

29. Vet du om det har vært flom, ras, skred eller lignende på eiendommen, eller om den ligger i et fareområde?

♦ **Nei, ikke som jeg kjenner til**

30. Har eiendommen utleiedel, for eksempel en leilighet, hybel eller lignende?

♦ **Ja**

Det er mulig å leie to rom og et baderom. Alt er tilrettelagt til det.

Er utleiedelen godkjent for utleie av kommunen?

♦ **Nei, ikke som jeg kjenner til**

31. Består boligen av flere, selvstendige boenheter?



♦ **Nei, ikke som jeg kjenner til**

32. Vet du om det er gjort radonmåling på eiendommen, enten av deg eller tidligere eiere?

♦ **Nei, ikke som jeg kjenner til**

33. Vet du om det finnes skaderapporter, tilstandsvurderinger, boligsalgsrapporter eller om det er utført målinger for boligen?

♦ **Nei, ikke som jeg kjenner til**

34. Vet du om noe i nabolaget som kan være plagsomt eller ubehagelig for kjøperen?

♦ **Nei, ikke som jeg kjenner til**

35. Vet du om du selv eller sameiet/borettslaget/laget/selskapet er innblandet i uenigheter eller konflikter rundt eiendommen?

♦ **Nei, ikke som jeg kjenner til**

36. Vet du om det finnes planer, vedtak eller forslag som kan føre til økte utgifter, som festeavgift, fellesutgifter, fellesgjeld eller kommunale avgifter?

♦ **Nei, ikke som jeg kjenner til**

Generelt

37. Har boligen garasje eller øvrige tilleggsbygninger?

♦ **Ja**

Vet du om det feil eller skader ved garasje eller øvrige tilleggsbygninger?

♦ **Nei, ikke som jeg kjenner til**

38. Vet du om det er gjort arbeid på eiendommen som ikke er nevnt i de andre spørsmålene?

♦ **Nei, ikke som jeg kjenner til**

39. Vet du om det er, eller har vært, feil på tilbehør som følger med eiendommen?

♦ **Nei, ikke som jeg kjenner til**

40. Er det bestilt Norgespris på strøm?

Ja. Norgespris er en statlig ordning som gir husholdninger tilbud om strøm til fast pris på 50 øre pr. kilowatttime (prisen gjelder frem til 31. Desember 2026). Ordningen gjelder både boliger og fritidsboliger. Når en bolig med Norgespris bytter eier, vil ny eier fortsatt være bundet til Norgespris ut bindingstiden. Les mer på Regjeringens nettsider.

41. Har du andre opplysninger om boligen eller eiendommen, utover det du har svart?

♦ **Nei, ikke som jeg kjenner til**



Bolig selges med boligselgerforsikring

Selger har kjøpt Fremtind boligselgerforsikring.

Boligselgerforsikringen dekker mangler som selger er ansvarlig for etter avhendingsloven, med de unntakene som følger av forsikringsvilkårene.

Hvis du oppdager noe du mener kan være en mangel, må du reklamere til Fremtind innen to måneder etter at du oppdaget, eller burde oppdaget, forholdet. Dette gjør du på fremtind.no.

Husk at du som kjøper ikke må begynne å utbedre forholdet før du har fått svar på reklamasjonen. Da kan du som kjøper miste retten til å reklamere over forholdet. Du har likevel en plikt til å begrense en eventuell skade - for eksempel ved å tørke opp vannsøl etter en vannlekkasje og sørge for at lekkasjen stopper.



Adresse

Vestre Solørveg 982, 2219 BRANDVAL

Dato for energimerking
10.04.2026

Merkenummer
Energiattest-2026-279486

Bygningskategori
Småhus

Bygningsnummer
18760193

Gårdsnummer
94

Bruksnummer
10

Seksjonsnummer
—

Bruksenhetsnummer
H0101

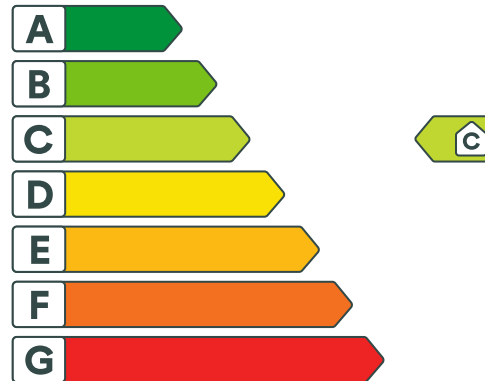

Energikarakteren

Energikarakteren angir hvor energieffektiv boligen er, inkludert oppvarmingsanlegget. Energikarakteren er beregnet ut fra den typiske energibruken for boligtypen. Beregningene er gjort ut fra normal bruk ved et gjennomsnittlig klima. Det er boligens energimessige standard og ikke bruken som bestemmer energikarakteren. Boligdata i denne attesten er beregnet ut fra opplysninger som er gitt av boligeier. Der opplysninger ikke er oppgitt, brukes typiske standardverdier for den aktuelle bygningstypen.



Boliginformasjon

Byggeår
2001

Bygningstype
Enebolig

Bruksareal
201,0 m²

Oppvarmet bruksareal
201,0 m²

Oppvarmet etasje
2

Bygningsmateriale
Tre

Oppvarming
Elektrisitet, Ved

Ventilasjon
Mekanisk avtrekk



Energi

Beregnet vektet levert energi i normert klima er et nøkkeltall for å vurdere en bygnings energieffektivitet, der ulike energibærere (strøm, fjernvarme, varmepumpe) vektet ulikt.

Beregnet vektet levert energi i normert klima

Pr. KVM pr. år
165,24 kWh/m²

Beregnet levert energi i lokalt klima

Pr. KVM pr. år
188,92 kWh/m²

Totalt levert pr. år
39 901 kWh



Vestre Solørveg 982, 2219 BRANDVAL



Detaljering

Bygningsform Nei	Vegger Nei
Vindu Nei	Gulv Nei
Takkonstruksjon Nei	Ytterdører Nei
Energibruk Nei	Lekkasjetall Nei
Solceller Nei	



Vestre Solørveg 982, 2219 BRANDVAL



Tiltak

Brukertiltak

Tiltak 1: Luft kort og effektivt

Ikke la vinduer stå på gløtt over lengre tid. Luft heller kort og effektivt, da får du raskt skifta lufta i rommet og du unngår nedkjøling av gulv, tak og vegger.

Tiltak 2: Vask med fulle maskiner

Fyll opp vaske- og oppvaskmaskinen før bruk. De fleste maskiner bruker like mye energi enten de er fulle eller ikke.

Tiltak 3: Tiltak utendørs

Monter urbryter (koblingsur) på motorvarmeren slik at den ikke står på mer enn nødvendig. Skift til sparepærer. Sparepærer på 5, 7, 11, 15, og 20 W tilsvarer glødelamper på henholdsvis 25, 40, 60, 75 og 100 W, og de varer dessuten lenger, 8.000-15.000 timer mot 1.000-2.500 timer for glødelamper. Det kan monteres fotocelle på utebelysningen slik at det automatisk går av/på etter dagslyset/mørket. Eller det kan monteres bevegelsessensor slik at lyset kun går på ved bevegelse og slås av automatisk etter forhåndsinnstilt tid. For snøsmelteanlegg som kun er manuelt styrt av/på eller ift. lufttemperatur kan det installeres automatikk slik at snøsmelteanlegget både er temperatur- og nedbørsstyrt dvs. når det registreres nedbør og kulde samtidig.

Tiltak 4: Slå el.apparater helt av

Elektriske apparater som har stand-by modus trekker strøm selv når de ikke er i bruk, og må derfor slås helt av.

Tiltak 5: Bruk varmtvann fornuftig

Bytt til sparedusj hvis du ikke har. For å finne ut om du bør bytte til sparedusj eller allerede har sparedusj kan du ta tiden på fylling av ei vaskebøtte; nye sparedusjer har et forbruk på kun 9 liter per minutt. Ta dusj i stedet for karbad. Skift pakning på dryppende kraner. Dersom varmtvannsberederen har nok kapasitet kan temperaturen i berederen reduseres til 70gr.

Tiltak 6: Følg med på energibruken i boligen

Gjør det til en vane å følge med energiforbruket. Les av måleren månedlig eller oftere for å være bevisst energibruken. Ca halvparten av boligens energibruk går til oppvarming.

Tiltak 7: Spar strøm på kjøkkenet

Ikke la vannet renne når du vasker opp eller skyller. Bruk kjeler med plan bunn som passer til platen, bruk lokk, kok ikke opp mer vann enn nødvendig og slå ned varmen når det har begynt å koke. Slå av kjøkkenventilatoren når det ikke lenger er behov. Bruk av microbølgeovn til mindre mengder mat er langt mer energisparende enn komfyren. Tin frossenmat i kjøleskapet. Kjøøl - og frys skal avrimes ved behov for å hindre unødvendig energibruk og for høy temperatur inne i skapet / boksen (nye kjølekap har ofte automatisk avriming). Fjern støv på kjøleribber og kompressor på baksiden. Slå av kaffetraker når kaffen er ferdig traktet og bruk termos. Oppvaskmaskinen har innebygde varmelementer for oppvarming av vann og skal kobles til kaldvannet, kobles den til varmtvannet øker energibruken med 20 - 40 % samtidig som enkelte vaske - og skylleprosesser foregår i feil temperatur.

Tiltak 8: Redusér innetemperaturen

Ha en moderat innetemperatur, for hver grad temperatursenkning reduseres oppvarmingsbehovet med 5 %. Mennesker er også varmekilder; jo flere gjester – desto større grunn til å dempe varmen. Ha lavere temperatur i rom som brukes sjelden eller bare deler av døgnet. Monter tetningslister rundt trekkfulle vinduer og dører (kan sjekkes ved bruk av myggspiral/røyk eller stearinlys). Sett ikke møbler foran varmeovner, det hindrer varmen i å sirkulere. Trekk for gardiner og persiener om kvelden, det reduserer varmetap gjennom vinduene.

Tiltak 9: Velg hvitevarer med lavt forbruk

Når du skal kjøpe nye hvitevarer så velg et produkt med lavt strømforbruk. Produktene deles inn i energiklasser fra A til G, hvor A er det minst energikrevende. Mange produsenter tilbyr nå varer som går ekstra langt i å være energieffektive. A+ og det enda bedre A++ er merkinger som har kommet for å skille de gode fra de ekstra gode produktene.

Tiltak 10: Slå av lyset og bruk sparepærer

Slå av lys i rom som ikke er i bruk. Utnytt dagslyset. Bruk sparepærer, spesielt til utelys og rom som er kalde eller bare delvis oppvarmet.

Tiltak utendørs

Tiltak 11: Montere urbryter på motorvarmer

Det monteres urbryter (koblingsur) på motorvarmeren slik at den ikke står på mer enn nødvendig.

Tiltak 12: Montere automatikk på utebelysning

Det kan monteres fotocelle på utebelysningen slik at det automatisk går av/på etter dagslyset/mørket. Eller det kan monteres bevegelsessensor slik at lyset kun går på ved bevegelse og slås av automatisk etter forhåndsinnstilt tid.

Tiltak 13: Skifte til sparepærer på utebelysning

Sparepærer på 5, 7, 11, 15, og 20 W tilsvarer glødelamper på henholdsvis 25, 40, 60, 75 og 100 W. Sparepærer gir like mye lys som vanlige glødelamper, men bruker bare rundt 20% av energien. De varer dessuten lenger, 8.000-15.000 timer mot 1.000 - 2.500 timer for glødelamper.

Tiltak 14: Termostat- og nedbørsstyring av snøsmelteanlegg

Snøsmelteanlegget er kun manuelt styrt, eller styres kun etter lufttemperatur. Det installeres automatikk slik at snøsmelteanlegget både er temperatur- og nedbørsstyrt. Det kan være i form av en temperatur- og snøføler i bakken, med temperatur - og fuktføler i luften. Snøsmelteanlegget aktiveres kun ved behov dvs. når det registreres nedbør og kulde samtidig.

Tiltak på luftbehandlingsanlegg

Tiltak 15: Montere urstyring på avtrekksvifter / ventilasjonsanlegg

Det bør undersøkes hvorvidt ventilasjonsanlegget har mulighet for trinnvis regulering av luftmengden (1,2,3 eller max/normal/min) og evt. urstyring tilknyttet denne funksjonen. Det bør evt. ettermonteres et ukesur som styrer luftmengdene avhengig av brukstiden. For boliger bør ikke ventilasjonen stoppes når boligen ikke er i bruk, men det bør være en minsteventilasjon på ca 0,2 l/s pr. m².

Tiltak 16: Installere ventilasjonsanlegg med varmegjenvinner til erstatning for mekanisk ventilasjon

Boligen har mekanisk ventilasjon, dvs. at luftskiftning (medfølgende varmetap) skjer uten varmegjenvinning. Det kan vurderes å installere et balansert ventilasjonsanlegg, som gir varmegjenvinning fra avkastluften. Nytt anlegg med både ur- og mengdestyring vil gi muligheter for behovsstyring og dermed energisparing. Ventilasjonsanlegget kan ha et vannbårent eller elektrisk varmebatteri.

Tiltak på elektriske anlegg

Tiltak 17: Temperatur- og tidsstyring av panelovner

Evt. eldre elektriske varmeovner uten termostat skiftes ut med nye termostatregulerte ovner med tidsstyring, eller det ettermonteres termostat / spareplugg på eksisterende ovn. Dersom mange ovner skiftes ut bør det vurderes et system hvor temperatur og tidsinnstillinger i ulike rom i boligen styres fra en sentral enhet.

Tiltak 18: Temperatur- og tidsstyring av elektrisk gulvvarme / takvarme

For evt. eldre gulvvarme/takvarme uten termostat monteres ny styringsenhet med kombinert termostat og tidsstyring. Dersom mange slike styringsenheter og/eller panelovner skiftes ut bør det vurderes et system hvor temperatur og tidsinnstillinger i ulike rom i boligen styres fra en sentral enhet.

Bygningsmessige tiltak

Tiltak 19: Montering tetningslister

Luftlekkasjer mellom karm og ramme på vinduer og mellom karm og dørblad kan reduseres ved montering av tetningslister. Lister i silikon- eller EPDM-gummi gir beste resultat.



Om grunnlaget for energimerket

Enova er ansvarlig for energimerkeordningen. Energimerket beregnes på grunnlag av oppgitte opplysninger om boligen. For informasjon som ikke er oppgitt, brukes typiske standardverdier for den aktuelle bygningstypen fra tidsperioden den ble bygd i. Beregningsmetodene for energikarakteren baserer seg på NS 3031.

<https://www.enova.no/energimerking>



Spørsmål om energiattesten

Spørsmål om energiattesten, energimerkeordningen eller gjennomføring av energieffektivisering og tilskuddsordninger kan rettes til Enova Svarer.

For ytterligere råd og veiledning om effektiv energibruk se våre nettsider.

<https://www.enova.no>



Grunnkart

Eiendom: 94/10
Adresse: Vestre Solørveg 982
Utskriftsdato: 10.03.2026
Målestokk: 1:1000



UTM-32

Kongsvinger kommune

Eiendomsgr. nøyaktig <= 10 cm	Eiendomsgr. mindre nøyaktig >200<=500 cm	Eiendomsgr. omtvistet	Hjelpelinje vannkant
Eiendomsgr. middels nøyaktig >10<=30 cm	Eiendomsgr. lite nøyaktig >=500 cm	Hjelpelinje veikant	Hjelpelinje fiktiv
Eiendomsgr. mindre nøyaktig >30<=200 cm	Eiendomsgr. uviss nøyaktighet	Hjelpelinje punkt feste	

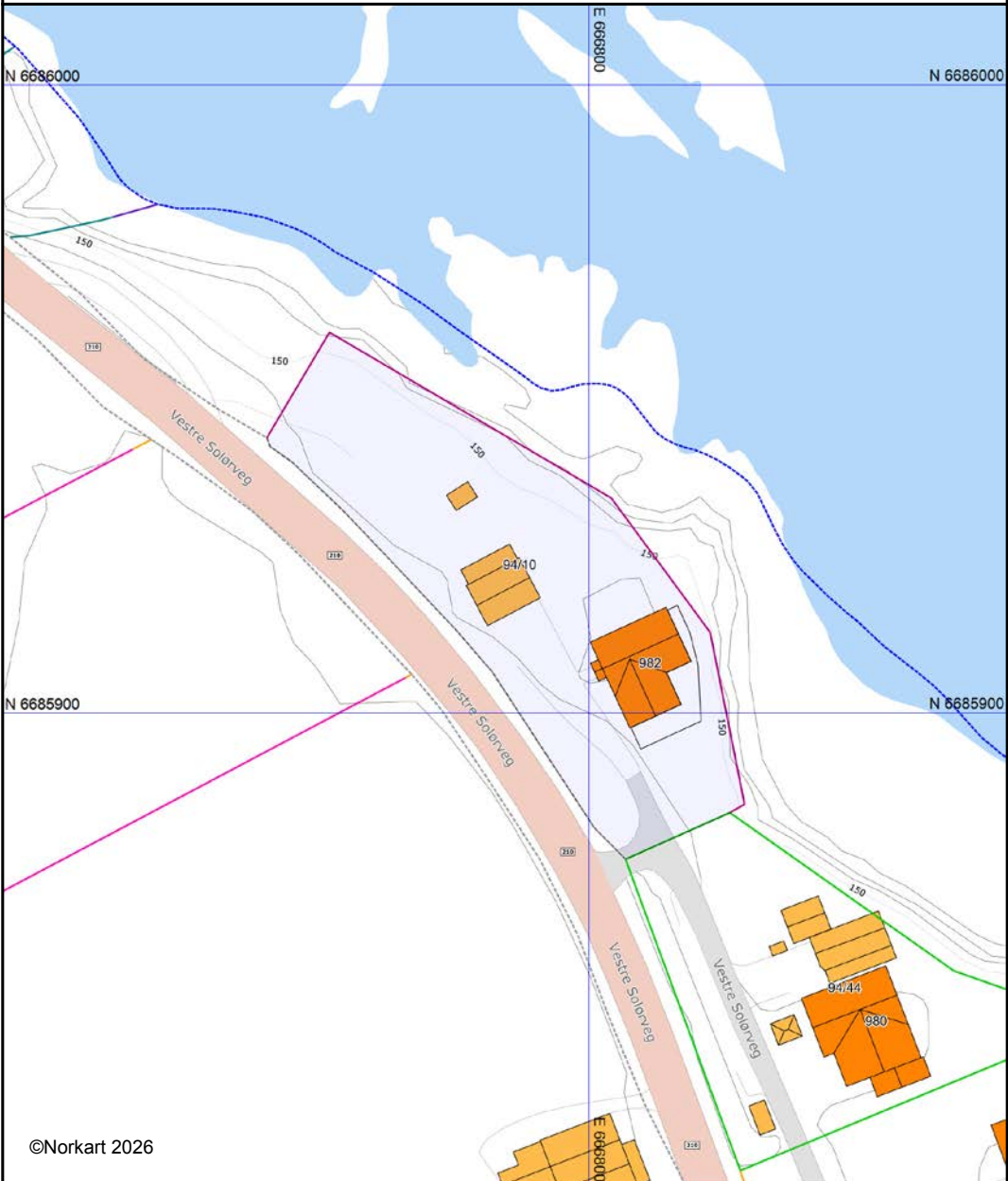

Det tas forbehold om at det kan forekomme feil, mangler eller avvik i kartet. Spesielt gjelder dette usikre eiendomsgrenser. Dette kartet kan ikke brukes som erstatning for situasjonskart i byggesaker.

Nabolagsprofil

Vestre Solørveg 982

Offentlig transport

🚶 Nordre Gjølstad Linje 761	3 min 🚶 0.3 km
🚶 Kongsvinger stasjon Linje F1, R14, 70	12 min 🚶 11.4 km
✈ Oslo Gardermoen	1 t 11 min 🚶

Skoler

Brandval skole (1-7 kl.) 66 elever, 5 klasser	5 min 🚶 5.8 km
Langeland skole (1-7 kl.) 356 elever, 24 klasser	10 min 🚶 10.9 km
Kongsvinger ungdomsskole (8-10 kl.) 511 elever, 35 klasser	10 min 🚶 10.6 km
NTG-U Kongsvinger (8-10 kl.) 96 elever, 6 klasser	10 min 🚶 10.8 km
Øvrebyen videregående skole 450 elever, 17 klasser	8 min 🚶 9.8 km
Norges Toppidrettsgymnas - Kongsvinger 90 elever, 3 klasser	10 min 🚶 10.7 km

Aldersfordeling barn (0-18 år)

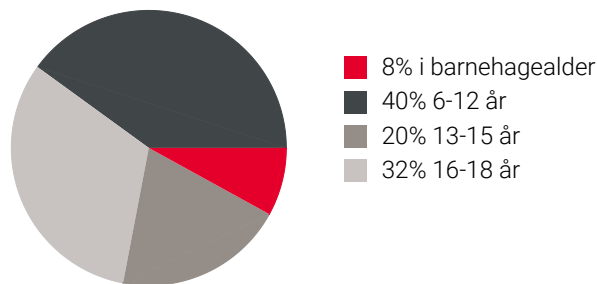

Aldersfordeling

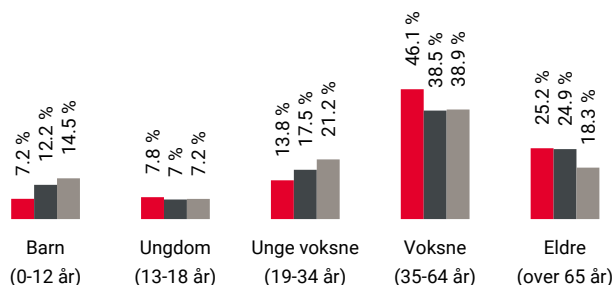

Område	Personer	Husholdninger
🔴 Grunnkrets: Bånerud	166	93
🟤 Kommune: Kongsvinger	17 949	9 706
🟡 Norge	5 425 412	2 654 586

Barnehager

Brandval barnehage (1-5 år) 24 barn	5 min 🚶 6.2 km
Langeland barnehage (1-5 år) 79 barn	10 min 🚶 10.8 km
Vangen barnehage (1-5 år) 48 barn	11 min 🚶 11.9 km

Dagligvare

Joker Brandval PostNord	6 min 🚶 6.4 km
Coop Extra Festningen PostNord	9 min 🚶 10.4 km

Sport

🏃 Brandval skole Aktivitetshall	5 min 🚶 5.8 km
🏃 Brandval ballbane Fotball	5 min 🚶 6.2 km
🏃 Kongsvinger Treningssenter	10 min 🚶
🏃 Sportica Langeland	11 min 🚶

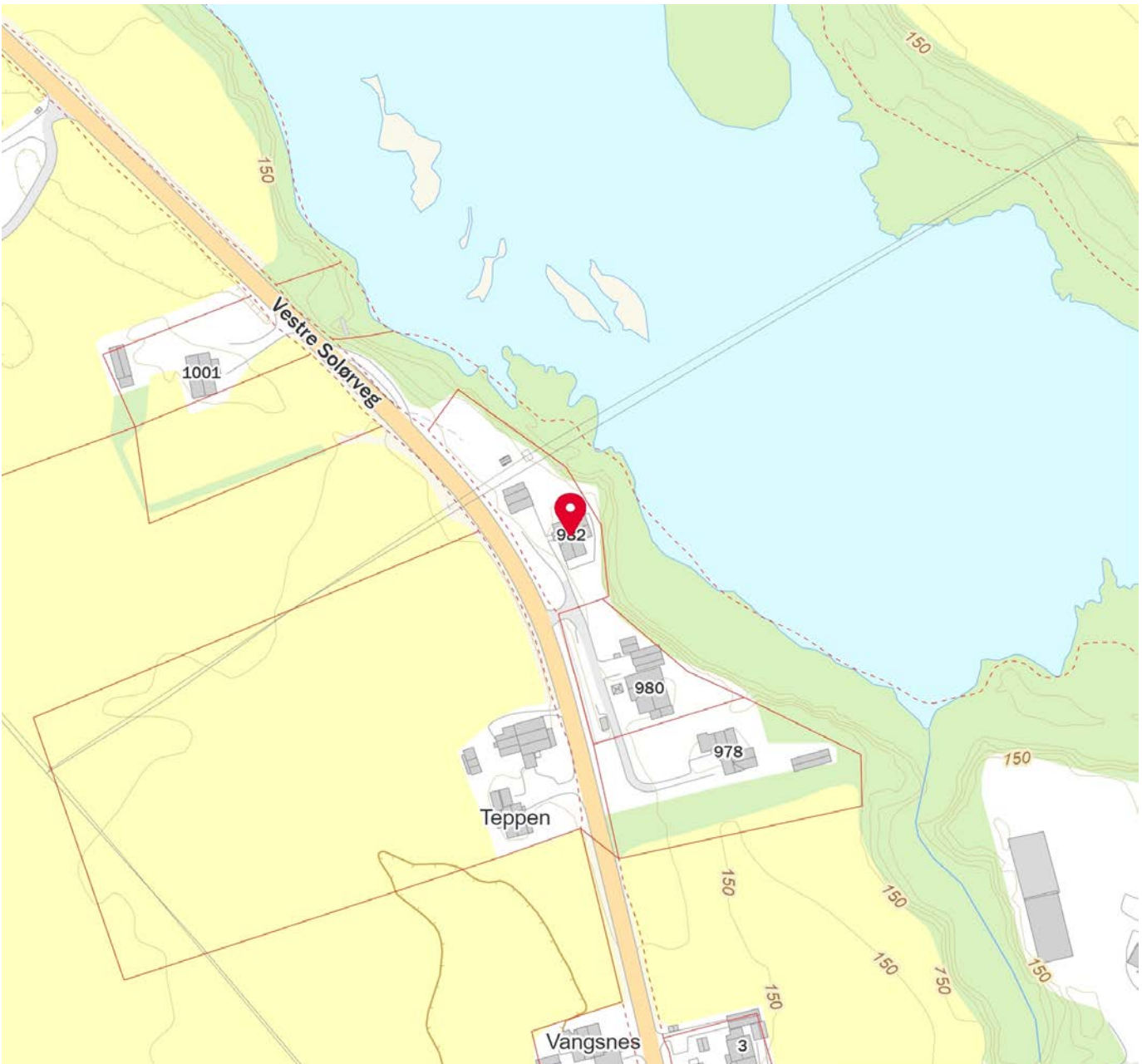
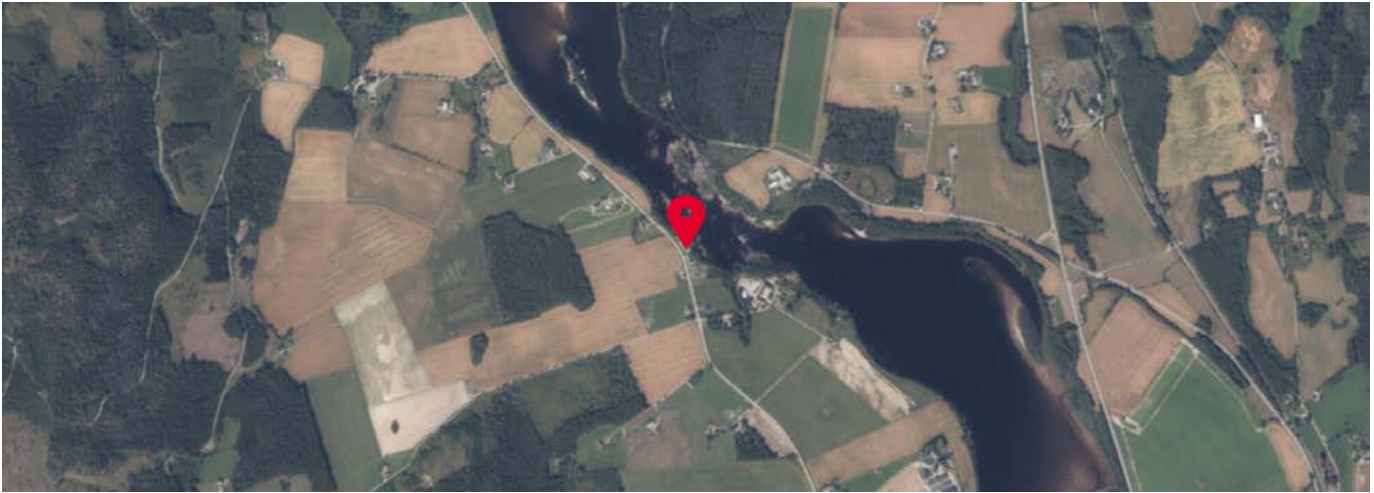



Odal
Sparebank

Vi hjelper deg med å realisere boligdrømmen

Skal du kjøpe eller selge bolig? Hos oss får du personlig veiledning fra en rådgiver som kjenner deg og dine behov. Vi er her for å støtte deg gjennom hele boligprosessen.

Kontakt oss på
www.odal-sparebank.no

62 97 00 66
kundeservice@odal-sparebank.no



Odal
Sparebank

Forsikringer for hjemmet ditt – og livet du lever

Med forsikringer fra oss i Odal Sparebank får du lokal rådgivning, personlig oppfølging og en trygghet som varer. Vi hjelper deg å sikre det viktigste du eier – enkelt, nært og forutsigbart.

Kontakt oss på
www.odal-sparebank.no

62 97 00 66
kundeservice@odal-sparebank.no



OVERSIKT OVER LØSØRE OG TILBEHØR TIL EIENDOMMEN

Oversikten er utarbeidet av Norges Eiendomsmeglerforbund, Eiendom Norge og Advokatforeningens Eiendomsmeglingsgruppe, og er gjeldende fra 1. januar 2020.

Generelt

Lov om avhending av fast eiendom (avhendingslova/avhl.) av 3. juli 1992 regulerer kjøper og selgers rettigheter og plikter ved overdragelse av fast eiendom og andeler i borettslag.

I henhold til avhl. § 3-4 skal eiendommen, når annet ikke er avtalt, overdras med innredninger og utstyr som etter lov, forskrift eller annet offentlig vedtak skal følge med. Det samme gjelder varig innredning og utstyr som enten er fastmontert eller er særskilt tilpasset bygningen, jf. avhl. § 3-5. Loven inneholder ingen detaljert oversikt over hva som omfattes av «innredning og utstyr», og over hva som skal regnes som «fastmontert eller særskilt tilpasset».

Partene kan fritt avtale hva som skal følge med eiendommen ved salg. Bransjens liste over løsøre og tilbehør som skal følge med eiendommen, er en del av avtalen mellom kjøper og selger dersom ikke annet er opplyst i salgsoppgaven, kjøper har tatt forbehold i bud eller avtale på annen måte er inngått. Der intet annet er avtalt, vil løsøre og tilbehør medfølge slik dette fremkommer av avhl. § 3-4 og § 3-5 og denne oversikt.

Produkter og installasjoner som medfølger overdras uten noen form for garantier, utover eventuell gjenværende leverandørgaranti.

Dersom det er noe i nedenstående liste som ikke finnes på eiendommen, vil det heller ikke medfølge.

- 1. HVITEVARER** medfølger der dette er spesielt angitt i salgsoppgaven.
- 2. HELDEKKENDE TEPPER** følger med uansett festemåte.
- 3. VARMEKILDER**, slik som ovner, kaminer, peiser, varmepumper og panelovner, følger med uansett festemåte. Frittstående biopeiser/varmeovner og terrassevarmere medfølger ikke. Det følger ikke med varmekilder i rom som ikke har vegg- eller fastmonterte varmekilder på visning.
- 4. TV, RADIO OG MUSIKKANLEGG.** TV-antenner og fellesanlegg for TV, herunder parabolantenne, og tuner/en/dekoder/tv-boks medfølger der dette eies av selger. Veggmontert TV/flatskjerm med tilhørende festeordning samt musikkanlegg følger ikke med (se også punkt 12).
- 5. BADEROMSINNREDNING/UTSTYR.** Badekar, dusjkabinett, dusjvegger, alle fastmonterte speil og hyller, fastmonterte glass- og håndkleholdere, herunder håndklevarmere samt baderomsinnredning, medfølger.
- 6. GARDEROBESKAP** medfølger, selv om disse er løse. Fastmonterte garderobehyller og knagger medfølger. Innredning i garderobeskap, for eksempel løse eller fastmonterte trådkurver, hyller, stenger og lignende, medfølger.

7. KJØKKENINNREDNING medfølger, herunder også åpne, fastmonterte hyller og løs eller fastmontert kjøkkenøy.

8. MARKISER, PERSIENNER og annen type innvendig og utvendig solskjerming, gardinoppheng, lamellgardiner og liftgardiner medfølger.

9. AVTREKKSIVIFTER av alle slag, samt fastmonterte aircondition/ventilasjonsanlegg, medfølger.

10. SENTRALSTØVSUGER medfølger med komplett anlegg, herunder slange, munnstykke mm.

11. LYSKILDER. Kupler, lysstoffarmatur, fastmonterte "spotlights", oppheng og skinner med spotlights samt utelys og hagebelysning medfølger. Vegglamper, krokhengte lamper, lysekroner, prismelamper og lignende som er koblet til sukkerbit eller stikkontakt følger likevel ikke med.

12. INSTALLERTE SMARTHUSLØSNINGER med sentral som styrer lys, varme, lyd o.l., samt tilhørende trådløse enheter som brytere, sensorer, kameraer, integrerte høyttalere el. medfølger. Enkle lysstyringssystem f.eks. med en sentral som kun styrer lyspærer eller smartpærer montert i sokkel medfølger likevel ikke.

13. UTVENDIGE SØPPELKASSER og eventuelt holder/hus til disse medfølger.

14. POSTKASSE medfølger.

15. UTENDØRS INNRETNINGER slik som flaggstang, fastmontert tørkestativ, samt andre faste utearrangementer som f.eks. badestamp, boblekar/jacuzzi og liknende utendørs kar, lekestue, lekestativ, utepeis, fastmontert trommel til vannslange, medfølger. Guidekabel/avgrensingskabel til robotgressklipper medfølger, men robotgressklipper og ladestasjon for denne medfølger ikke.

16. FASTMONTERT VEGGLADER/LADESTASJON TIL EL-BIL medfølger uavhengig av hvor laderen er montert.

17. SOLCELLEANLEGG med tilhørende teknisk infrastruktur medfølger.

18. GASSBEHOLDER til gasskomfyr og gasspeis medfølger.

19. BRANNSTIGE, BRANNTAU, feiestige og lignende medfølger der dette er påbudt. Løse stiger medfølger ikke.

20. BRANNSLUKNINGSAPPARAT, BRANNSLANGE og RØYKVARSLER medfølger der dette er påbudt. Det er eier og brukers plikt til å se til at utstyret forefinnes på enhver eiendom. Hvis annet ikke er uttrykkelig avtalt, skal dette derfor alltid følge med ved salg av eiendom.

21. SAMTLIGE NØKLER til eiendommen som selger er i besittelse av skal overleveres kjøper på overtakelsen, herunder nøkler til eventuelle boder, uthus, garasjeportåpner e.l. Låses boder, uthus e.l. med hengelås, skal lås og nøkler til disse medfølge.

22. GARASJEHYLLER, bodhyller, lagringshyller og oppheng til bildekk medfølger såfremt de er fastmontert.

Planter, busker og trær som er plantet på tomten, eller fastmonterte kasser og lignende er en del av eiendommen og medfølger i handelen.

Trygghet for deg som boligkjøper



Derfor bør du ha Boligkjøperforsikring:



1 av 4 finner feil etter overtakelse av ny bolig



Advokaten vet hvilke feil som gir krav mot selger



Vi tar saken, uten økonomisk risiko for deg



Advokathjelp er dyrt når du ikke har Boligkjøperforsikring

Advokatforsikring for boligeiere inkluderer i tillegg:

- Samboeravtale og ektepakt
- Arveoppgjør, testament og fremtidsfullmakt
- Kjøp og håndverkertjenester
- Naboforhold og husleie
- ID-tyveri og nettkrenkelser
- Tilgang til viktige digitale kontrakter
- Husstandsdekning
- Opptil 2 mill. i tvistedekning

Hva koster det?

Andelsbolig og aksjeleilighet	8 900 kr
Selveierleilighet og rekkehus	11 900 kr
Ene-, tomannsbolig og tomt	16 900 kr

Pris gjelder for 5 år.

Advokatforsikring for boligeiere kan bare tegnes samtidig med boligkjøperforsikringen, og koster kun kr 2 800 i tillegg per år.

Egenandel kr 4 000 påløper ved takst, tvist eller 10 timer advokatbistand, avhengig av hva som kommer først

Boligkjøperforsikring tegnes hos eiendomsmegler senest ved kontraktsignering og gir rett til advokathjelp inntil 5 år etter overtakelse. Forsikringen betales som del av oppgjøret ved boligkjøpet. Advokatforsikringen fornyes årlig ved faktura fra HELP.

Har du spørsmål? Kontakt HELP på 22 99 99 99 eller post@help.no. Les mer på help.no.

Ved kjøp av landbrukseieendom, herunder også småbruk, og annen kombinasjonseiendom, begrenser forsikringen seg til våningshuset (kundens primærbolig). Meglerforetaket mottar kr 5 600/5 600/5 900 i kostnadsgodtgjørelse, avhengig av boligtype, samt et tillegg på kr 1 000 ved salg av Advokatforsikring for boligeiere. Vi tar forbehold om pris- og vilkårsendringer. Hvis premien ikke er innbetalt ved overtakelse, vil avtalen bli kansellert. For fullstendig informasjon om dekning og vilkår, se help.no.



9 av 10

boligselgere kjøper
boligselgerforsikring

Boligselgerforsikring

- så du kan føle deg trygg

Undersøkelser viser at én av fem boligkjøpere reklamerer etter kjøp av bruktbolig. I mange tilfeller skyldes det feil eller mangler som først blir oppdaget etter overtakelsen. Selger du uten boligselgerforsikring risikerer du å bli holdt økonomisk ansvarlig. Det kan føre til krav om prisavslag, erstatning eller i verste fall heving av kjøpet.

Med boligselgerforsikring kan du senke skuldrene når salget er gjennomført. Kommer det krav eller klager, er det vi i Fremtind som håndterer saken for deg og som kan utbetale erstatning til kjøper.

Hvorfor boligselgerforsikring?

- gjelder fra budaksept og inntil fem år etter overtakelse
- gjelder skjulte feil og mangler som kjøperen ikke kunne forvente
- dekker krav om prisavslag, erstatning eller heving opptil boligens salgssum, maks 14 millioner kroner
- gir deg profesjonell hjelp fra erfarne advokater og jurister i Fremtind

Prisoversikt

Boligtype/Eierform	Beskrivelse	Pris	Minimumspris	Maksimalpris
Andels- og aksjeboliger	Alle typer andels-/aksjebolig inkl. enebolig og hytte/fritidsbolig.	2,5 ‰	4 200 kr	31 000 kr
Selveierleilighet, eierseksjon og fritidsleilighet Tomannsbolig/ flermannsbolig/ rekkehus	Alle typer seksjonsbolig <i>unntatt</i> enebolig	4,3 ‰	6 500 kr	37 000 kr
Enebolig Tomannsbolig/ flermannsbolig/ rekkehus	Alle typer boliger med eget gnr./bnr <i>inkl.</i> enebolig med snr.	5,6 ‰	12 000 kr	62 000 kr
Hytte	Alle typer hytte (frittliggende og knyttet sammen i rekke) med gnr./bnr./snr./f.nr.	6,2 ‰	9 600 kr	62 000 kr
Tomt	Alle typer tomt	5,6 ‰	10 000 kr	62 000 kr

Fremtind

www.fremtind.no



Et hjem er mer verdt enn et hus, og et hus er mer enn bare vegger.

Det er et sted for å skape gode minner
preget av trivsel, omsorg og trygghet.

For oss som jobber med folks hjem hver
eneste dag, er det naturlig å engasjere oss
sammen med SOS-barnebyer for å gi flere
barn et trygt og godt hjem.

For hvert hjem vi formidler, gir vi derfor
100 kroner til SOS-barnebyers arbeid.

aktiv. +



SOS
BARNEBYER

Forbrukerinformasjon om budgivning



Sist oppdatert med virkning fra 1. juli 2025, i forbindelse med ikrafttredelse av endringer i eiendomsmeglingsloven.

Informasjonen er utarbeidet av Forbrukerrådet, Advokatforeningen ved Lovutvalget for eiendomsmegling, Eiendom Norge og Norges Eiendomsmeglerforbund, på grunnlag av bl.a. eiendomsmeglingsloven § 6-8.

Nedenfor gis en oversikt over de retningslinjer som anbefales ved budgivning på eiendommen. Avslutningsvis gis også en kort oversikt over de viktigste rettsreglene tilknyttet budgivning.

Før det legges inn bud på eiendommen oppfordres budgiver til å sette seg inn i all relevant informasjon om eiendommen, herunder salgsoppgave og tilstandsrapport.

GJENNOMFØRING AV BUDGIVNING:

1. Alle bud skal inngis skriftlig til megler, som formidler disse videre til selger. Med skriftlige bud menes også elektroniske meldinger som e-post og SMS når informasjonen i disse er tilgjengelig også for ettertiden. Kravet til skriftlighet gjelder også budforhøyelser, og motbud (bud fra selger), aksept eller avslag fra selger. Før formidling av bud til selger skal megler innhente gyldig legitimasjon og signatur fra budgiver. Kravet til legitimasjon og signatur er oppfylt for budgivere som benytter e-signatur som f.eks. BankID eller MinID.

2. Et bud bør inneholde eiendommens adresse (eventuelt gnr/bnr), kjøpesum, budgivers kontaktinformasjon, finansieringsplan, akseptfrist, overtakelsesdato og eventuelle forbehold som for eksempel usikker finansiering, salg av nåværende bolig ol. Normalt vil ikke et bud med forbehold bli akseptert før forbeholdet er avklart. Konferer gjerne med megler før bud inngis.

3. Megler skal legge til rette for en forsvarlig avvikling av budrunden. I forbrukerforhold (dvs. der selger er forbruker) skal megleren ikke formidle bud med kortere akseptfrist enn kl. 12.00 første virkedag etter siste annonserte visning. Etter denne fristen bør budgivere ikke sette en kortere akseptfrist enn at megler har mulighet til, så langt det er nødvendig, å orientere selger, budgivere og øvrige interessenter om bud og forbehold. Dersom bud inngis med en frist som åpenbart er for kort til at megleren kan avvikle budrunden på en forsvarlig måte som sikrer selger og interessenter et tilstrekkelig grunnlag

for sine handlingsvalg, vil megler fraråde budgiver å stille slik frist.

4. Megler skal ikke formidle bud med forbehold om at budet eller forbehold i budet skal holdes skjult (hemmelig) for andre budgivere og interessenter.

5. Megleren vil uoppfordret gi sin vurdering av det enkelte bud overfor selger, når budet er gitt innenfor fristene i punkt 3.

6. Megleren skal, så langt det er nødvendig og mulig, holde budgiverne skriftlig orientert om mottatte bud, herunder budets størrelse, forbehold og akseptfrist. Megler skal så snart som mulig bekrefte skriftlig overfor budgivere at budene deres er mottatt. For øvrig vil megler, på forespørsel fra andre, opplyse om aktuelle bud på eiendommen, herunder relevante forbehold.

7. Kopi av budjournal skal gis til kjøper og selger uten ugrunnet opphold etter at handel er kommet i stand. Dersom det er viktig for budgiver å bevare sin anonymitet, bør budet formidles gjennom fullmektig.

8. Etter at handel har kommet i stand, eller dersom en budrunde avsluttes uten at handel er kommet i stand, kan en budgiver kreve kopi av budjournalen i anonymisert form.

VIKTIGE AVTALERETTSLIGE FORHOLD:

1. Det eksisterer ingen angrerett ved salg/kjøp av fast eiendom.

2. Når et bud er inngitt til megler og innholdet i budet er formidlet til selger (slik at selger har fått kunnskap om budet), kan budet ikke kalles tilbake. Budet er da bindende for budgiver frem til akseptfristens utløp, med mindre budet før denne tid avslås av selger eller budgiver får melding om at eiendommen er solgt til en annen. Man bør derfor ikke gi bud på flere eiendommer samtidig dersom man ikke ønsker å kjøpe flere enn en eiendom.

3. Selger står fritt til å forkaste eller akseptere ethvert bud, og er for eksempel ikke forpliktet til å akseptere høyeste bud.

4. Når en aksept av et bud har kommet frem til budgiver innen akseptfristens utløp er det inngått en bindende avtale.

5. Husk at et eventuelt bud fra selger til kjøper (såkalte «motbud»), avtalerettslig er et bindende tilbud som medfører at det foreligger en avtale om salg av eiendommen dersom budet i rett tid aksepteres av kjøper.

For eiendommen:

Adresse: Vestre Solørveg 982
2219 BRANDVAL

Meglerforetak: Aktiv Eiendomsmegling
Saksbehandler: Bjørn Erik Sørensen

Telefon: 909 96 662
E-post: bjorn.erik.sorensen@aktiv.no

Oppdragsnummer:

Undertegnede gir herved følgende bud på ovennevnte eiendom:

Kjøpesum: Kr. _____**Beløp med bokstaver:** Kr. _____

+ omkostningert iht. opplysninger i salgsoppgaven

Dette budet er bindende for undertegnede frem til og med den: _____ Kl. _____

Dersom annet ikke er angitt gjelder budet til kl. 15.00 første virkedag etter siste annonserte visning. I forbrukerforhold vil bud med kortere akseptfrist enn til kl. 12.00 første virkedag etter siste annonserte visning ikke bli viderefordlet til selger.

Eventuelle forbehold: _____

Undertegnede er kjent med at selger står fritt til å godta eller forkaste ethvert bud. Likeledes er undertegnede klar over at budet er bindende for budgiver når det er kommet til selgers kunnskap. Handelen er juridisk bindende for begge parter dersom budet aksepteres innen akseptfristen. Undertegnede er kjent med at budjournalen vil bli forelagt kjøper og selger når handel er sluttet.

Ønsket overtakelsesdato: _____

Budet baseres på opplysninger og salgsvilkår som fremkommer av salgsoppgave datert: _____

Kjøpet vil bli finansiert slik:

Låneinstitusjon: _____ Referanse og tlf nr.: _____

Lånt kapital: _____ Kr.: _____

Egenkapital: _____ Kr.: _____

Totalt: _____ Kr.: _____

Egenkapital består av: Salg av nåværende bolig eller fast eiendom Disponibelt kontantbeløp (bankinnskudd)Jeg gir bud som: Forbruker Ledd i næringsvirksomhet / juridisk person (selskap)Jeg samtykker til bruk av elektronisk kommunikasjon: Ja Nei

Navn: _____

Navn: _____

Fødselsnr. (11 siffer): _____

Fødselsnr. (11 siffer): _____

Adresse: _____

Adresse: _____

Postnr.: _____ Sted: _____

Postnr.: _____ Sted: _____

Tlf.: _____ E-post: _____

Tlf.: _____ E-post: _____

Dato.: _____ Sign: _____

Dato.: _____ Sign: _____

Kopi av legitimasjon

Kopi av legitimasjon

aktiv.
Tar deg videre