



aktiv.

Velkommen til Aktiv Eiendomsmegling

Vi ble etablert i 1985 og er en av Norges største eiendomsmeglerkjeder, målt i antall formidlinger. Aktiv Eiendomsmegling tilbyr tjenester innen salg og kjøp av bolig og fritidseiendom, prosjektmegling og næringsmegling. Vi får frem det beste i en bolig slik at den blir viktig for de riktige kjøperne.

Aktiv - tar deg videre.

aktiv.
Tar deg videre

Travalleen 31 A, 2069 JESSHEIM

**Lys og fin 3-roms selveierleilighet
i 2. etasje med balkong og 2
garasjeplasser.**

Travalleen 31A

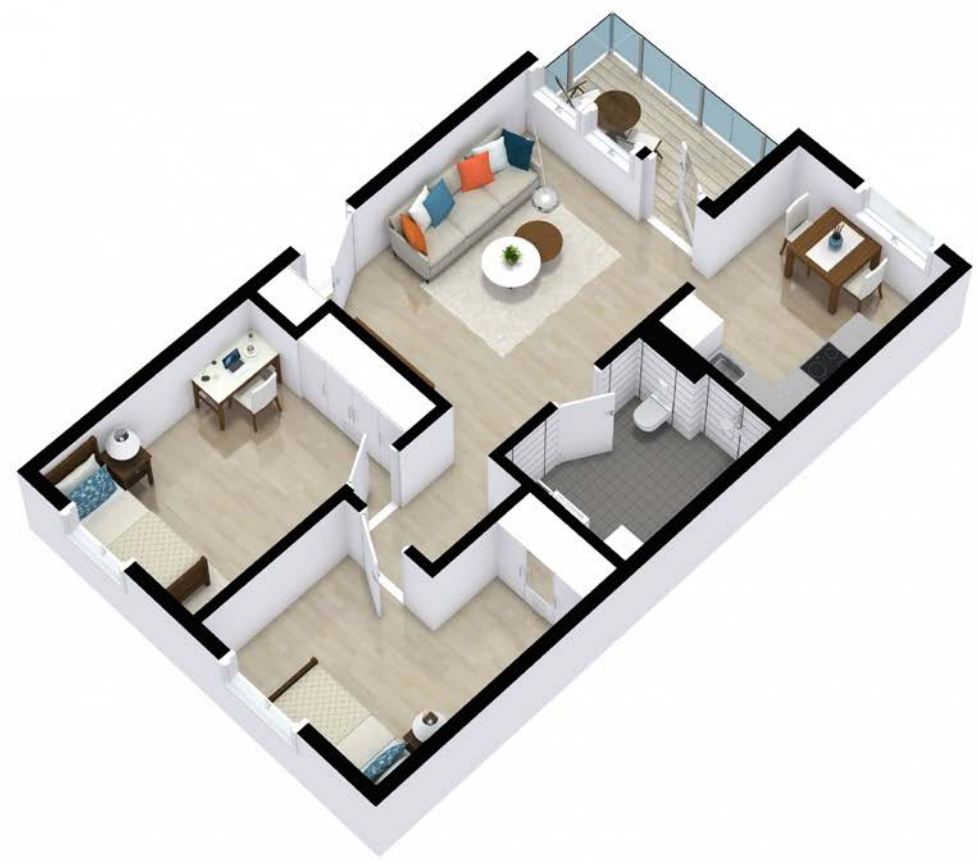

aktiv.



Plantegningen er ikke målbar, og overflatebehandling er ikke nødvendigvis i samsvar med de faktiske forhold. Avvik kan forekomme.





Eiendomsmegler MNEF

Ann Kristin Hoset

Mobil 980 85 692

E-post ann.kristin.hoset@aktiv.no

Aktiv Eiendomsmegling Jessheim

Trondheimsvegen 86, 2050 Jessheim. TLF. 63 85 50 00

Nøkkelinformasjon

Prisant.: Kr 3 250 000,-
Fellesgjeld: Kr 17 110,-
Omkostn.: Kr 96 118,-
Total ink omk.: Kr 3 363 228,-
Felleskostn.: Kr 2 768,-
Selger: Fredrik Brenni

Salgsobjekt: Eierseksjon
Eierform: Eierseksjon
Byggeår: 2008
BRA-i/BRA Total: 56/61 m²
Tomtstr.: 7573.1 m²
Soverom: 2
Antall rom: 2
Gnr./bnr. Gnr. 142, bnr. 361
Gnr. 142, bnr. 361
Snr. 18

Oppdragsnr.: 1208240107

Lys og fin 3-roms i 2. etasje med balkong og 2 garasjeplasser!

Velkommen til Travalleen 31 A!

En lys og pen 3-roms selveierleilighet i 2. etasje. Leiligheten inneholder lys og hyggelig stue med skyvedørsgarderobe ved inngangsdøra, romslig kjøkken, to gode soverom med skyvedørsgarderobe i begge og pent flislagt bad med gulvvarme. Utgang fra stuen til balkong på ca 7 kvm med god plass til utemøblement.

Det følger en utebod på ca 5 kvm rett utenfor leiligheten og 2 garasjeplasser i garasjekjeller.

Leiligheten ligger fint til på populære Nordbyhagen på Jessheim. Det er ca 1 km til dagligvarebutikk og treningssenter, og ca 850 meter til Nordby togstasjon hvor det er hyppige avganger til bla. Jessheim stasjon, Lillestrøm og Oslo. På Jessheim er det også storsenter med ca 140 butikker og serveringssteder, fritid- og idrettstilbud og kulturhus med kino.



Innhold

Velkommen	4
Plantegninger	23
Om eiendommen	24
Energiattest	37
Nabolagsprofil	37
Tilstandsrapport	38
Egenerklæring	57
Forbrukerinformasjon	77
Budskjema	78



Velkommen til Travalleen 31 A! En lys og pen 3-roms selveierleilighet i 2. etasje.



Det er utgang fra stuen til en trivelig overbygget balkong på ca 7 kvm.



Leiligheten har et lyst og pent kjøkken med god skap- og benkeplass, samt plass til spisebord.



I kjøkkenet er det integrert stekeovn, platetopp og oppvaskmaskin som medfølger, samt plass til kjøleskap.



Lys og trivelig stue med store vindusflater.



Stue har parkett på gulv.







Det medfølger 2 garasjeplasser i garasjekjeller til leiligheten, og disse ligger ved siden av hverandre.

Plantegning

2. etasje

Travalleen 31A



aktiv.

iD
IMAGEDAY

Plantegningen er ikke målbar, og overflatebehandling er ikke nødvendigvis i samsvar med de faktiske forhold. Avvik kan forekomme.

Plantegningen er ikke i målestokk og noe avvik kan forekomme. Megler/selger tar ikke ansvar for evt. feil.

Om eiendommen

Om boligen

Areal

BRA - i: 56 m²

BRA - e: 5 m²

BRA totalt: 61 m²

TBA: 7 m²

Bruksareal fordelt på etasje

2. etasje

BRA-i: 56 m² Stue, kjøkken, bad og 2 soverom.

BRA-e: 5 m² Sportsbod ved inngangsparti.

TBA fordelt på etasje

2. etasje

7 m² Balkong.

Takstmannens kommentar til arealoppmåling

Boliger med flere boenheter oppført før 2010, tilfredsstillende sannsynligvis ikke dagens byggetekniske forskrift, med tanke på brannskiller. Forskriften har ikke tilbakevirkende kraft.

Takhøyden i boligen er målt til 2,49 meter.

Tomtetype

Eiet

Tomtestørrelse

7573.1 m²

Tomtebeskrivelse

Sameiets felles tomt er pent opparbeidet med plenareal og asfaltert adkomst og gjesteparkering.

Beliggenhet

Leiligheten ligger i et veletablert og attraktivt boligområde på Nordbymoene på Jessheim.

Det er kort vei til dagligvarebutikker som Joker Jessheim, Meny og Rema 1000 Gystadparken. I Gystadparken er det også flere store næringskjeder som Bohus, Jysk, Jula og Gausdal Landhandleri. På andre siden av veien er industrifeltet med bilbyen på Jessheim med forhandlere som bla. Toyota, Bilia, Sulland, Møller Bil og ikke minst Biltema og Mekonomen.

Det er kort vei til sentrum, som har et rikt utvalg av fasiliteter og servicetilbud. Jessheim Storsenter er et moderne kjøpesenter som for tiden er ett av Norges største med serveringssteder og ca. 140 butikker herunder en mengde kjedebutikker, samt flere spennende nisjebutikker. Jessheim Kommune- og kulturhus byr på konserter, teater, revyer, kunstutstillinger og 3 kinosaler.

Det er gangavstand til Gystadmarka, hvor det er både barne- og ungdomsskole, samt til Jessheim videregående i sentrum. Det er også flere barnehager innen kort gangavstand.

Ved UKI Arena/Jessheim stadion finner du fotballbane, friidrettsbane og Jessheim is- og flerbrukshall. Hallen huser blant annet håndballbaner, innebandybaner, volleyballbaner, løpebaner og styrkerom for å nevne noe. Ull/Kisa er Jessheims idrettslag, og de tilbyr bla. fotball, håndball, friidrett og innebandy.

Jessheimbadet åpner dørene i samme område i mai 2021, og byr på 25 meters svømmebasseng, stupebasseng, barnebasseng, boblebad, m.m. Det er også flere store treningssentre å velge mellom på Jessheim, bla. annet Sats som ligger innen gangavstand. Jessheimmarka i nærområdet byr på

flotte turstier med soppløype og stolpejakt, samt oppkjørte skiløyper i vintersesongen.

Videre er Nordbytjernet et av de flotteste friluftsområdene i Ullensaker. Rundt tjernet er det godt tilrettelagt med turveier for rullestolbrukere og folk med barnevogn. Nordbytjernet har flere badeplasser med strender, volleyballbaner, badebrygger og fiskebrygger. Fra tjernet går det løyper i skogområdet Vestmoen og videre til Olaløkkka på Sand og Ringbanen på Gardermoen. Det er også fotballbaner og tennisbane i dette området.

Jessheim i Ullensaker kommune er en by som opplever en sterk befolkningsvekst. Kommunen vokser med ca. 1.000 innbyggere i året og har nå over 43.000 innbyggere. Befolkningsveksten stiller store krav til utvikling for å kunne ivareta gode tjenester også i fremtiden, og det jobbes kontinuerlig med å gjøre kommunen enda mer attraktiv.

Avstander med bil:

Gardermoen ca 10 min

Lillestrøm ca 20 min

Oslo sentrum ca 40 min

For ytterligere informasjon se www.ullensaker.kommune.no

Adkomst

Fra E6: Ta av ved Jessheim nord, og følg veien mot Jessheim. I rundkjøring nr.3 tar du rett frem på Jessheimvegen. Følg Jessheimvegen og ta første avkjøring til høyre. Ta så av til høyre igjen inn Travbanevegen og følg veien gjennom boligfeltet til du kommer til en rundkjøring. Her holder du rett frem inn Hesteløkkka, og kommer til Travalleen

innerst i veien.

Man kan også ta av på Jessheim sør, og kjøre gjennom sentrum av Jessheim, via Algarheimsvegen også ta Jessheimvegen til Nordbymoene.

Bebyggelsen

Veletablert boligområde bestående av eneboliger, tomannsboliger og småhus

Skolekrets

Gystadmarka skolekrets.

Offentlig kommunikasjon

Det er ca. 850 meters gange til Nordby stasjon, hvor toget tar deg til Oslo S på ca. 43 min. Nærmeste bussholdeplass er "Nordbyvegen", som ligger ca. 500 meters gange fra boligen, med busstilknytning til Gardermoen og Jessheim sentrum.

Bygningssakkyndig

Eirik Kalheim

Type takst

Tilstandsrapport

Byggemåte

Bygningen er etablert med grunnmur av betong. Veggkonstruksjon med bindingsverk av tre, utvendig kledd med liggende trekledning. Taket er et saltak teknet med betongstein. Etasjeskiller er et trebjelkelag. Vinduer med 2-lags glass.

Balkong utenfor stue/kjøkken på ca 7 kvm med bjelkelag og impregnerte terrassebord og rekkverk i tre.

Interessenter bes lese gjennom vedlagte tilstandsrapport for ytterligere informasjon.

Innhold

Overflater:

Gulv: Parkett. Fliser på bad.

Vegger: Malte overflater. Fliser på baderomsvegger.

Himlinger: Malte overflater.

KJøkken:

Fint kjøkken med god skap- og benkeplass.

Kjøkkeninnredningen har glatte fronter og laminert benkeplate. Det er integrerte hvitevarer i kjøkken, herunder stekeovn og platetopp. Avsatt plass til kjøleskap.

Bad:

Flislagt bad med gulvvarme. Badet er innredet med servant i baderomsinnredning, toalett, dusjhjørne og opplegg for vaskemaskin.

Kort fortalt:

- Lys og fin 3-roms selveierleilighet.
- Plass til å henge fra seg yttertøyet i skyvedørgarderobe ved inngangsdøra.
- Pent kjøkken med god plass til spisebord.
- Integrert stekeovn, platetopp og oppvaskmaskin.
- Lys og hyggelig stue med parkett på gulv.
- To gode soverom, begge med skyvedørgarderobe med speilfronter.
- Flislagt bad med gulvvarme.
- Fin balkong på ca 7 kvm.
- Bod på ca 5 kvm utenfor leiligheten.
- 2 garasjeplasser ved siden av hverandre.
- Sentral og attraktiv beliggenhet på Jessheim med kort vei til tog og de fleste servicetilbud.

Standard

Følgende har i vedlagte tilstandsrapport oppnådd tilstandsgrad 2 - avvik som kan kreve tiltak:

- Utvendig > Balkong: Rekkverket er for lavt i forhold til dagens krav til rekkverkshøyder.

- Innvendig > Radon: Det er ikke foretatt radonmålinger, og bygget er heller ikke utført med radonsperre.

- Våtrom > 2. Etasje > Bad > Sluk, membran og tettesjikt: Type tettesjikt kan ikke konstateres. Hvis det er benyttet smøremembran er halvparten av levetiden nådd.

- Våtrom > 2. Etasje > Bad > Sanitærutstyr og innredning: Det registreres sprekker i servant.

For ytterligere og mer utførlig teknisk beskrivelse av eiendommen se vedlagte tilstandsrapport av Eirik Kalheim, datert 02.07.2024. Her fremgår kostnadsestimat og anbefalte tiltak på tilstandsgrad 2 (TG 2). Vi oppfordrer interessenter til å sette seg inn i tilstandsrapporten før visning.

Innbo og løsøre

Bransjens liste over løsøre og tilbehør legges til grunn for salget dersom ikke annet fremkommer av salgsoppgaven. Listen følger vedlagt salgsoppgaven. Det er full avtalefrihet om hva som skal følge med bolig og fritidsbolig ved salg. Hvis hvitevarer og/eller annet teknisk utstyr medfølger, gis det ingen garantier i forhold til tilstand, funksjonalitet og levetid på disse.

Hvitevarer

Kun hvitevarer som er spesifikt angitt i salgsoppgaven, følger med. Dette gjelder uavhengig av om hvitevaren(e) eventuelt kan anses som integrerte.

TV/Internett/Bredbånd

Eier tegner eget abonnement for tv og internett til leiligheten pt.

Styret har nylig (mars 2024) hentet inn tilbud på kollektiv løsning for internett, og under årsmøte ble det vedtatt at det skal inngås samarbeid med Global connect. Dette vil føre til en økning av felleskostnadene.

Informasjon om når eiere må si opp sin eksisterende avtale og informasjon om oppstart av avtalen med Global Connect, vil bli sendt ut til alle eiere så fort det er avklart.

Parkering

Det medfølger 2 garasjeplasser i felles garasjeanlegg til leiligheten. Garasjeplassene ligger ved siden av hverandre og har nr. 80 og 18.

Det er mulighet for abonnement for el-bil lader via sameiet.

For øvrig gjesteparkering etter gjeldene bestemmelser.

Forsikringsselskap

Protector Forsikring ASA

Polisenummer

3550375-1.1

Radonmåling

Det er ikke foretatt radonmålinger og bygget er heller ikke utført med radonsperre.

Diverse

Etter eierseksjonsloven § 23 kan ingen kjøpe en boligseksjon hvis kjøpet fører til at man, direkte eller

indirekte, blir eier av flere enn to boligseksjoner i eierseksjonssameiet. Begrensningen gjelder ikke kjøp av fritidsboliger. Det finnes også enkelte andre unntak i bestemmelsen. Dersom et erverv har funnet sted i strid med eierseksjonslovens regler kan Kartverket nekte overskjøting. Dersom overskjøting blir nektet, er kjøper likevel forpliktet til å gjennomføre handelen med selger, og oppgjør til selger vil finne sted tross manglende overskjøting.

Etter aksept av bud, vil eiendommens salgssum bli meddelt de som ev. måtte etterspørre denne. Eiendommens salgssum vil bli offentlig tilgjengelig ved overføring av hjemmel.

Energi

Oppvarming

Boligen varmes opp med elektriske panelovner. Det er elektriske varmekabler på badet.

Energikarakter

D

Energifarge

Rød

Økonomi

Tot prisant. ekskl. omk. og f.gjeld

Kr 3 250 000

Kommunale avgifter

Kr 9 410

Kommunale avgifter år

2024

Info kommunale avgifter

Kommunale avgifter vil variere årlig.

Info eiendomsskatt

Det er pt. ikke eiendomsskatt i Ullensaker kommune.

Formuesverdi primær

Kr 882 644

Formuesverdi primær år

2023

Formuesverdi sekundær

Kr 3 530 575

Formuesverdi sekundær år

2023

Info formuesverdi

Formuesverdien er hentet fra Skatteetatens boligkalkulator.

Andre utgifter

Eier står selv ansvarlig for kostnader tilknyttet kommunale avgifter, strømforbruk, innboforsikring, m.m.

Tilbud lånefinansiering

Aktiv eiendomsmegling Jessheim samarbeider med Aurskog Sparebank om formidling av finansielle tjenester. Ta gjerne kontakt med megler for formidling av et uforpliktende tilbud om finansiering. Meglerforetaket kan motta provisjon ved formidling av finansielle tjenester.

Boenheten

Eierbrøk

56/3350

Felleskostnader inkluderer

Drift av sameiet, noe vedlikehold, serviceavtaler, felles bygningsforsikring, vaktmestertjenester, styrehonorar og forretningsførsel.

Felleskostnader pr. mnd

Kr 2768

Andel Fellesgjeld

Kr 17 110

Fellesgjeld pr. dato

31.12.2023

Andel fellesformue

Kr 7 609

Andel fellesformue dato

31.12.2023

Sameiet

Sameienavn

Nordbyhagen Boligsameie Felt B9

Organisasjonsnummer

993071676

Om sameiet

Nordbyhagen Boligsameie Felt B9 består av 72 boligseksjoner på eiendommen Gnr. 42 Bnr. 296 i Ullensaker kommune.

Lånebetingelser fellesgjeld

Sameiet har et felles lån i DNB bank.

Lånegiver: DNB Bank ASA

Lånenummer: 1636.45.70248

Restgjeld: 878 152,86,-

Innfrielsesdato: 01.08.2036

Gjeldende rente: 7,2 %

Regnskap/budsjett

Vi oppfordrer alle til å sette seg inn i regnskap, budsjett og årsberetning. Dokumentene vil være tilgjengelig hos meglerforetaket. Det gjøres oppmerksom på at fellesgjeld og felleskostnader kan variere over tid som følge av beslutninger foretatt av styret/årsmøtet/generalforsamling.

Styregodkjennelse

Det foreligger krav om styregodkjennelse av ny erverver i sameiets vedtekter.

Risikoen for å bli godkjent som ny erverver påhviler kjøper og kjøper er forpliktet til å gjennomføre handelen uavhengig av om slik godkjennelse foreligger på overtakelsestidspunktet.

Kjøper kan gå til søksmål mot sameiet dersom kjøper mener manglende styregodkjennelse ikke er saklig begrunnet, jf. eierseksjonsloven § 24 tredje ledd.

Vedtekter/husordensregler

Vedtekter og husordensregler kan ses hos megler på forespørsel.

Dyrehold

Dyrehold er tillatt så lenge det ikke er til sjenanse for

øvrige sameiere.

Se husordensregler for ytterligere informasjon.

Beboernes forpliktelser og dugnader

Parkeringsplassene utgjør to seksjoner (seksjon 71 og 72). Selger har ansvar for å tinglyse riktig andel av riktig garasjeseksjon ved eierskifter.

Forretningsfører

Forretningsfører

ECIT NORIAN AS

Eierskiftegebyr

Kr 6385

Offentlige forhold

Eiendommens betegnelse

Gårdsnummer 142, bruksnummer 361, seksjonsnummer 18 i Ullensaker kommune. Gårdsnummer 142, bruksnummer 361, seksjonsnummer 72 i Ullensaker kommune.

Tinglyste heftelser og rettigheter

På eiendommen er det tinglyst følgende heftelser og rettigheter som følger eiendommens matrikkel ved overskjøting til ny hjemmelshaver:

3209/142/361/18:

10.03.2010 - Dokumentnr: 180396 - Bestemmelse iflg. skjøte

Pliktig medlemskap i velforening/huseierforening

24.01.2008 - Dokumentnr: 67440 - Seksjonering

Opprettet seksjoner:

Snr: 18

Formål: Bolig
Tilleggsdel: Bygning
Sameiebrøk: 56/3350

15.02.2008 - Dokumentnr: 136521 - Resek/
tilleggssek
Endret seksjon:
Snr: 18
Formål: Bolig
Tilleggsdel: Bygning
Sameiebrøk: 56/3350

Heftelsene omhandler pliktig medlemskap i
velforening og seksjonering og reseksjonering av
eiendommen.

Ferdigattest/brukstillatelse

Det foreligger ferdigattest for boligblokk i 3. etasjer,
datert 06.07.2009.

Ferdigattest/brukstillatelse datert

06.07.2009.

Vei, vann og avløp

Eiendommen ligger til privat vei.

Boligen er tilknyttet kommunalt vann og avløp.

Regulerings og arealplaner

Eiendommen er regulert til boligformål i
reguleringsplan for "Ullensaker travbane" med
bestemmelser. Vedtatt 01.12.2000.

Avsatt i kommuneplanen til nåværende
boligbebyggelse. Vedtatt 23.03.2021.

Adgang til utleie

Utleie er tillatt, men styret skal underrettes.

Legalpant

De andre sameierne har panterett i seksjonen for
krav mot sameieren som følger av sameieforholdet.
Pantekravet kan ikke overstige et beløp som for hver
bruksenhet svarer til 2 G (folketrygdens
grunnbeløp). Kommunen har legalpant i
eiendommen for forfalte krav på eiendomsskatt, og
kommunale avgifter/gebyrer.

Kommentar konsesjon

Erverv av eiendommen er konsesjonsfritt.

Kommentar odelsrett

Det er ikke odel på eiendommen.

Kontraksgrunnlag

Salgs- og betalingsvilkår

Eiendommen skal overleveres til kjøper i tråd med
det som er avtalt. Det er viktig at kjøper setter seg
grundig inn i alle salgsdokumentene, herunder
salgsoppgave, tilstandsrapport og selgers
egenerklæring. Kjøper anses kjent med forhold som
er tydelig beskrevet i salgsdokumentene. Forhold
som er beskrevet i salgsdokumentene kan ikke
påberopes som mangler. Dette gjelder uavhengig av
om kjøper har lest dokumentene. Alle interessenter
oppfordres til å undersøke eiendommen nøye,
gjørne sammen med fagkyndig, før bud inngis.
Kjøper som velger å kjøpe usett, kan som
hovedregel ikke gjøre gjeldende som mangel noe
kjøper burde blitt kjent med ved undersøkelse av
eiendommen, eller som er tydelig beskrevet i
salgsdokumentene. Hvis noe trenger avklaring,
anbefaler vi at kjøper rådfører seg med
eiendomsmegler eller en fagkyndig før det legges
inn bud.

Kjøper har krav på at eiendommen er i henhold til
avtalen. Hvis det ikke er avtalt noe særskilt, kan
eiendommen ha en mangel dersom den ikke er slik
kjøper må kunne forvente ut ifra blant annet
boligens alder, type og synlige tilstand. Det samme
gjelder hvis det er holdt tilbake eller gitt uriktige
opplysninger om eiendommen som ikke er rettet i
tide på en tydelig måte, og man må gå ut fra at
opplysningen har virket inn på avtalen. En bolig som
har blitt brukt i en viss tid, har vanligvis blitt utsatt
for slitasje, og skader kan ha oppstått. Slik
bruksslitasje må kjøper regne med, og det kan
avdekkes enkelte forhold etter overtakelse som gjør
utbedringer nødvendig. Normal slitasje og skader
som trenger utbedring, er innenfor hva kjøper må
forvente, og vil ikke utgjøre en mangel.

Boligen kan også ha en mangel hvis opplyst areal
avviker fra faktisk størrelse. Avviket må være minst
2 prosent, og minst 1 kvadratmeter. Det er likevel
ikke en mangel dersom selger godtgjør at kjøperen
ikke la vekt på opplysningen, jf. avhendingsloven §
3-3 (2).
Ved beregning av et eventuelt prisavslag eller
erstatning, må kjøper selv dekke tap/kostnader opp
til et beløp på kr 10 000 (egenandel). Egenandel
kommer først på tale når det er konstatert mangel
ved eiendommen.

Hvis kjøper ikke er forbruker, selges eiendommen
"som den er", og selgers ansvar er da begrenset, jf.
avhl. § 3-9, første ledd 2. pkt. Avhl. § 3-3 (2) fravikes,
og hvorvidt et innendørs arealavvik karakteriseres
som en mangel vurderes etter avhl. § 3-8.
Informasjon om kjøpers undersøkelsesplikt,
herunder oppfordringen om å undersøke
eiendommen nøye, gjelder også for kjøpere som

ikke anses som forbrukere. Med forbrukerkjøp
menes kjøp av eiendom når kjøperen er en fysisk
person som ikke hovedsakelig handler som ledd i
næringsvirksomhet.

Overtakelse

Overtagelse etter avtale med selger. Vennligst oppgi
ønsket dato i vedlagte budskjema.

Budgivning

Budgivning i forbrukerforhold

Budgivere oppfordres til å legge inn bud elektronisk.
Dette gjøres på eiendommens hjemmeside på
aktiv.no, ved å bruke «Gi bud»-knappen. Ved
elektronisk budgivning, samtykker budgiver til
elektronisk kommunikasjon. Eiendomsmegler skal
legge til rette for en forsvarlig avvikling av
budrunden og kan ikke videreformidle bud med en
kortere akseptfrist enn kl. 12.00 første virkedag
etter siste annonserte visning. Etter klokken 11:30
anbefaler vi akseptfrist på minimum 30 minutter.
Bud bør legges inn i god tid før konkurrerende buds
akseptfrist utløper. For øvrig henvises til
forbrukerinformasjon om budgivning i
salgsoppgaven. Oppdragsgiver er oppfordret til å
ikke ta imot bud direkte fra budgiver, men å henvise
budgiver videre til megler. Som kjøper vil du få
forelagt kopi av budjournal. Alle bud vil bli gjort kjent
for kjøper og selger i handelen. Øvrige budgivere kan
be om å få en kopi av budjournal i anonymisert
form.

Budgivning utenfor forbrukerforhold

Budgivere oppfordres til å legge inn bud elektronisk.
Dette gjøres på eiendommens hjemmeside på
aktiv.no, ved å bruke «Gi bud»-knappen. Ved

elektronisk budgivning, samtykker budgiver til elektronisk kommunikasjon. Det anbefales at hvert bud har en akseptfrist som muliggjør en forsvarlig avvikling av budrunden. Vi anbefaler minimum 30 minutter akseptfrist. Oppdragsgiver er oppfordret til å ikke ta imot bud direkte fra budgiver, men å henvise budgiver videre til megler.

Opplysningene i salgsoppgaven er godkjent av selger. Alle interessenter oppfordres imidlertid til grundig besiktigelse av eiendommen, gjerne sammen med fagmann før bud inngis.

Omkostninger kjøpers beskrivelse

3 250 000,- (Prisantydning)
17 110,- (Andel av fellesgjeld)

Omkostninger:

10 400,- (Boligkjøperforsikring HELP (valgfritt))
2 800,- (Boligkjøperforsikring Pluss (valgfritt tillegg))
240,- (Pantattest kjøper - lagt ut av megler)
500,- (Tingl.gebyr pantedokument)
500,- (Tingl.gebyr skjøte)
81 678,- (Dokumentavgift (forutsatt salgssum: 3 250 000,00))

96 118,- (Omkostninger totalt)

3 363 228,- (Totalpris inkl. omkostninger)

Omkostninger kjøpers beløp

Kr 96 118

Betalingsbetingelser

Med mindre annet er avtalt forutsettes det at kjøpesum inkludert omkostninger er innbetalt og disponibelt på meglerforetakets klientkonto innen overtakelse. Kjøpesummen skal innbetales fra norsk

finansinstitusjon og/eller fra kjøpers egen konto i norsk finansinstitusjon.

Hvitvaskingsreglene

Megler har plikt til å gjennomføre kundetiltak. Hvis kjøper ikke bidrar til at megler får gjennomført kundetiltak og dette fører til at transaksjonen ikke kan gjennomføres eller blir forsinket, misligholder kjøper avtalen. Etter 30 dager er misligholdet vesentlig. Dette gir selger rett til å heve og gjennomføre dekningsalg for kjøpers regning.

Personopplysningsloven

Personopplysninger blir behandlet i samsvar med personopplysningsloven.

Vedlegg til Salgsoppgave

Tilstandsrapport
Egenerklæringsskjema
Kommunal info
Forretningsførerinfo

Boligselgerforsikring

Selger har tegnet boligselgerforsikring som dekker selgers ansvar etter avhendingsloven begrenset oppad til MNOK 14. I den forbindelse har selger utarbeidet en egenerklæring som kjøper bør gjøre seg kjent med før budgivning.

Boligkjøperforsikring

Vedlagt i salgsoppgaven følger informasjon om Boligkjøperforsikring og Boligkjøperforsikring Pluss fra HELP Forsikring AS. Boligkjøperforsikring er en rettshjelpsforsikring som gir trygghet og profesjonell juridisk hjelp dersom det oppdages uventede feil eller mangler ved boligen de neste fem årene. Boligkjøperforsikring Pluss har samme dekning som boligkjøperforsikring, med tillegg av

fullverdig advokathjelp på viktige rettsområder i privatlivet. Boligkjøperforsikring Pluss betales årlig. Les mer om begge forsikringene i vedlagte materiell eller på help.no. Det gjøres oppmerksom på at boligkjøperforsikring kun kan tegnes av forbruker. Meglerforetaket mottar kr 4 200/4 600/5 000 i kostnadsgodtgjørelse, avhengig av boligtype, samt et tillegg på kr 1 000 ved salg av Boligkjøperforsikring Pluss.

Meglers vederlag

Det er avtalt provisjonsbasert vederlag tilsvarende 1,1 % av kjøpesum for gjennomføring av salgsoppdraget. I tillegg er det avtalt at oppdragsgiver skal dekke tilretteleggingsgebyr kr 16.500,- oppgjørshonorar kr 7.000,- og visninger kr 2.000,- per stk. Minimumsprovisjonen er avtalt til kr 34.000,-. Meglerforetaket har krav på å få dekket avtalte utlegg i henhold til oppdragsavtale totalt kr 17.795,-. Utleggene omfatter foto, kommunal info, forretningsførerinfo og tinglysning av pantedokument. Dersom handel ikke kommer i stand eller oppdraget sies opp, har megler krav på å få dekket vederlag per time for utført arbeid, oppad begrenset til kr 20.000,-, samt øvrige avtalte vederlag og utlegg. Alle beløp er inkl. mva.

Oppdragsansvarlig

Ann Kristin Hoset
Eiendomsmegler MNEF
ann.kristin.hoset@aktiv.no
Tlf: 980 85 692

Ansvarlig megler

Ann Kristin Hoset
Eiendomsmegler MNEF
ann.kristin.hoset@aktiv.no
Tlf: 980 85 692

Bankenes Boligmegler AS avdeling Jessheim,
Trondheimsvegen 86
2050 Jessheim
Tlf: 638 55 000

Salgsoppgavedato

05.07.2024

Nabolagsprofil

Travalleen 31A - Nabolaget Norby østre - vurdert av 90 lokalkjente

Nabolaget spesielt anbefalt for

- Familier med barn
- Etablerere
- Husdyreiere



Offentlig transport

Nordbyvegen Linje 450	9 min	0.6 km
Jessheim stasjon Linje F6, R13, R13x	9 min	4.1 km
Oslo Gardermoen	13 min	

Skoler

Gystadmarka skole (1-7 kl.) 378 elever, 22 klasser	23 min	1.7 km
Gystadmarka ungdomsskole (8-10 kl.) 658 elever, 30 klasser	23 min	1.7 km
Hoppensprett Akademiet (8-10 kl.) 144 elever, 6 klasser	24 min	1.8 km
Hoppensprett vgs Jessheim	24 min	
Jessheim videregående skole 1150 elever, 63 klasser	10 min	5.5 km



Opplevd trygghet

Veldig trygt 90/100



Kvalitet på skolene

Veldig bra 89/100



Naboskapet

Godt vennskap 76/100

Aldersfordeling

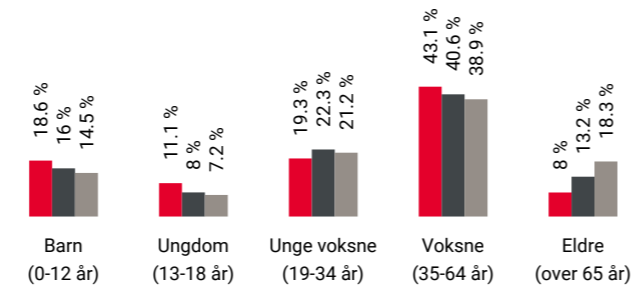

Område	Personer	Husholdninger
Norby østre	2 313	948
Jessheim	25 243	11 446
Norge	5 425 412	2 654 586

Barnehager

Nordbymoens barnehage (0-5 år)	0.1 km
81 barn	
Nordbyhagens barnehage (0-5 år)	8 min
78 barn	0.6 km
Sørholtet andelsbarnehage (1-5 år)	16 min
81 barn	1.2 km

Dagligvare

Joker Jessheim PostNord, søndagsåpent	22 min	1.6 km
Rema 1000 Gystadparken Post i butikk	7 min	3.3 km

Primære transportmidler



1. Egen bil



2. Tog



Turmulighetene

Nærhet til skog og mark 96/100



Støynivået

Lite støynivå 93/100



Kvalitet på barnehagene

Veldig bra 86/100

Sport

Nordbyhagen friområde- basketbane Ballspill	6 min	0.4 km
Fotballbane Ballspill	6 min	0.4 km
SATS Jessheim	24 min	
Spent Jessheim	9 min	

Boligmasse

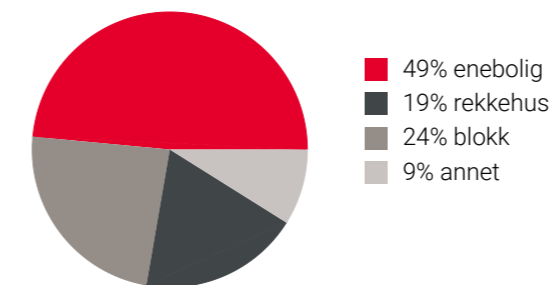

Varer/Tjenester

Jessheim Storsenter	9 min
Vitusapotek Gardermoen Campus	21 min

Aldersfordeling barn (0-18 år)

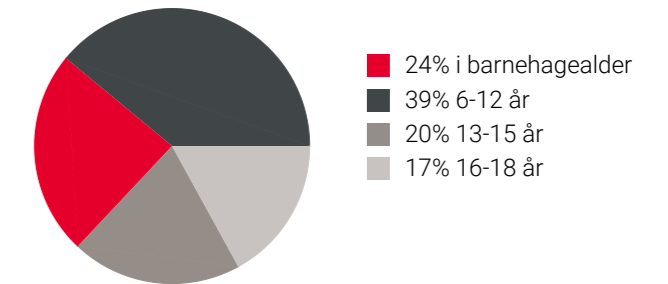

Familiesammensetning

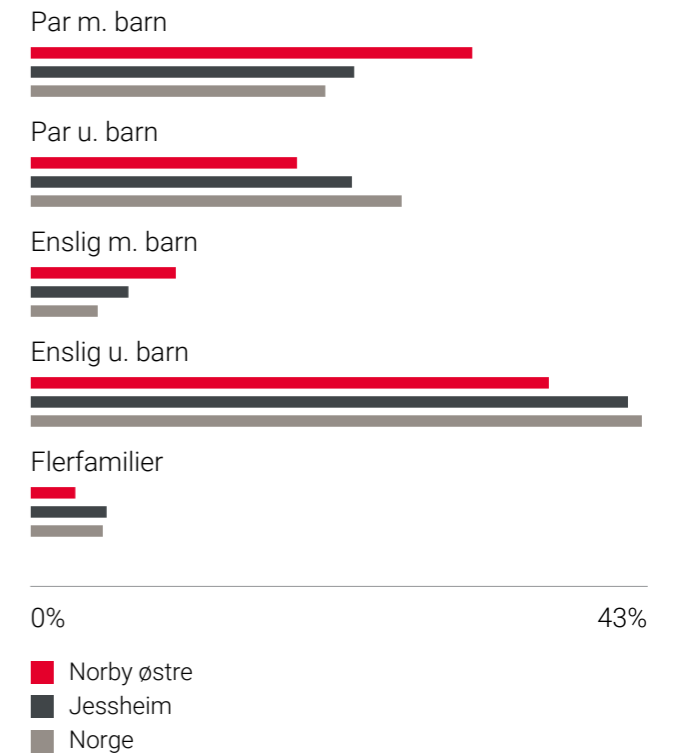

Sivilstand

		Norge
Gift	29%	33%
Ikke gift	60%	54%
Separert	9%	9%
Enke/Enkemann	2%	4%

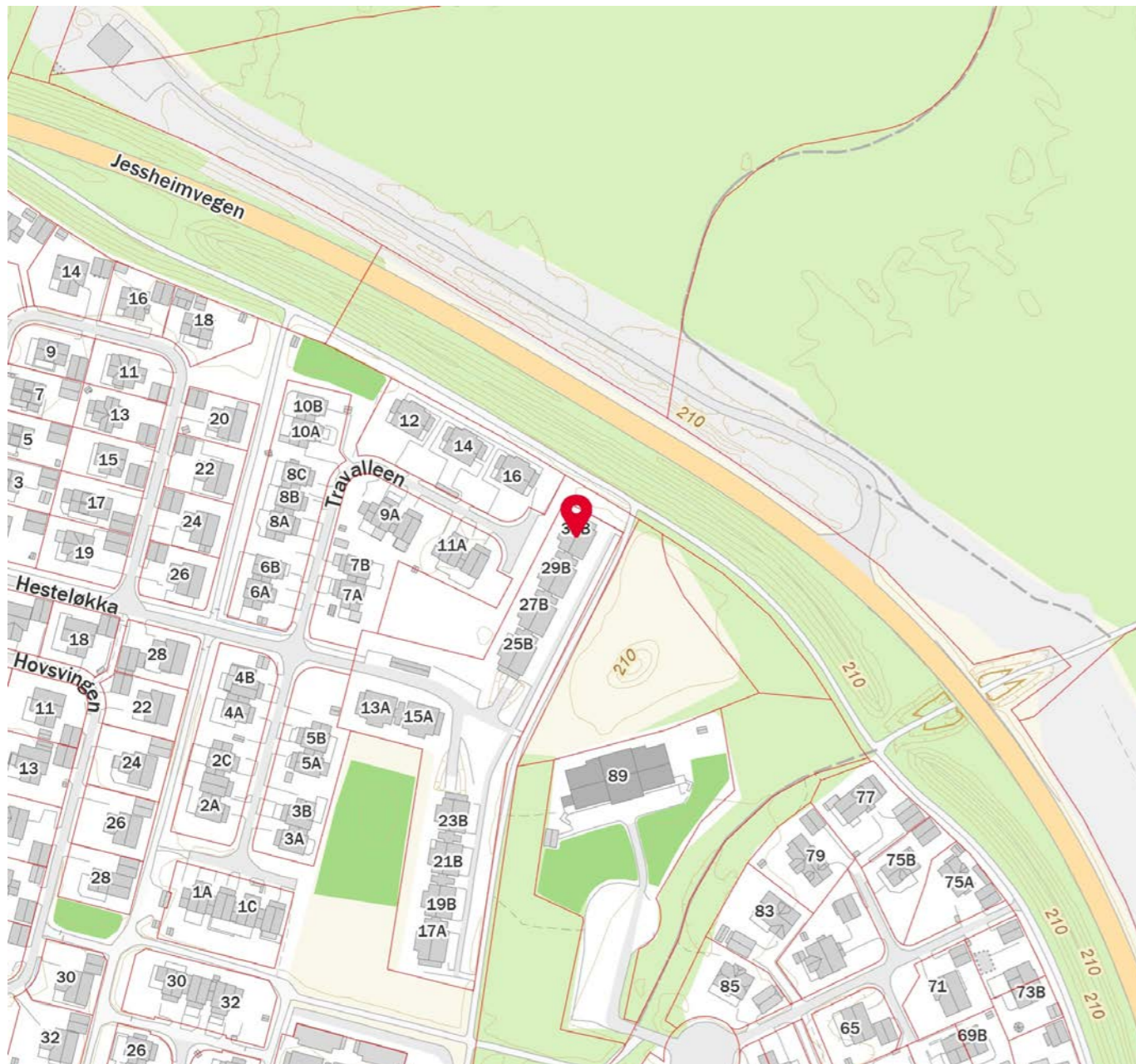
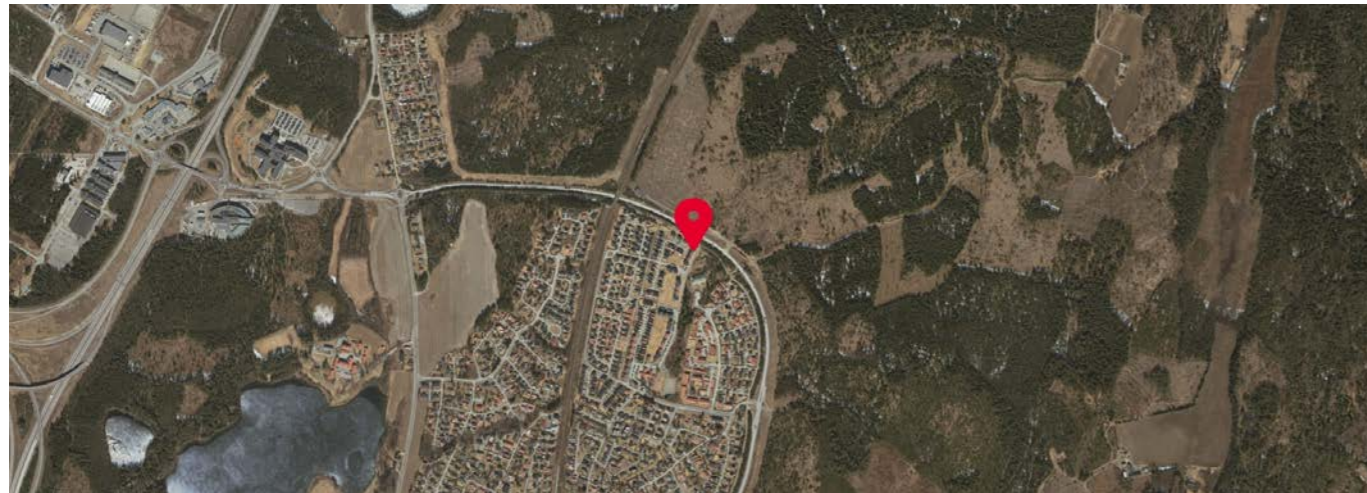

ENERGIATTEST



Adresse	Travalleen 31A
Postnummer	2069
Sted	JESSHEIM
Kommunenavn	Ullensaker
Gårdsnummer	142
Bruksnummer	361
Seksjonsnummer	18
Andelsnummer	—
Festenummer	—
Bygningsnummer	25065700
Bruksenhetsnummer	H0201
Merkenummer	ef411bb7-a588-42d9-9dd4-862890f71476
Dato	25.06.2024

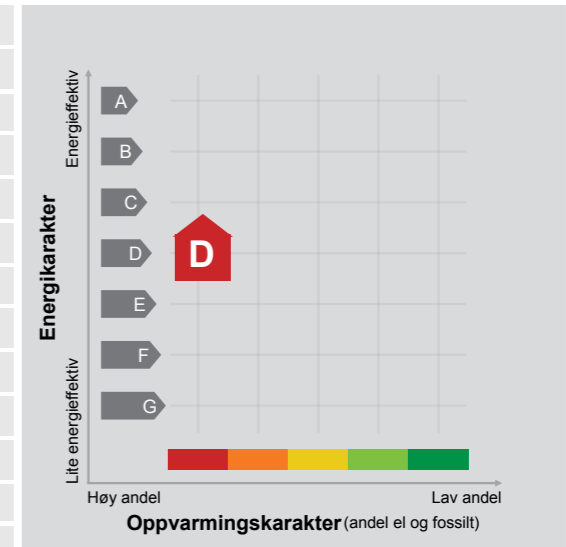

Energimerket angir boligens energistandard. Energimerket består av en energikarakter og en oppvarmingskarakter, se i figuren. Energimerket symboliseres med et hus, hvor fargen viser oppvarmingskarakter, og bokstaven viser energikarakter.

Energikarakteren angir hvor energieffektiv boligen er, inkludert oppvarmingsanlegget. Energikarakteren er beregnet ut fra den typiske energibruken for boligtypen. Beregningene er gjort ut fra normal bruk ved et gjennomsnittlig klima. Det er boligens energimessige standard og ikke bruken som bestemmer energikarakteren. A betyr at boligen er energieffektiv, mens G betyr at

boligen er lite energieffektiv. En bolig bygget etter byggeforskriftene vedtatt i 2010 vil normalt få C.

Oppvarmingskarakteren forteller hvor stor andel av oppvarmingsbehovet (romoppvarming og varmtvann) som dekkes av elektrisitet, olje eller gass. Grønn farge betyr lav andel el, olje og gass, mens rød farge betyr høy andel el, olje og gass. Oppvarmingskarakteren skal stimulere til økt bruk av varmepumper, solenergi, biobrensel og fjernvarme.





Om bakgrunnen for beregningene, se www.energimerking.no.

Målt energibruk

Brukeren har valgt å ikke oppgi målt energibruk.



Tilstandsrapport

 Boligbygg med flere boenheter
 Travalleen 31 A, 2069 JESSHEIM
 ULLENSAKER kommune
 # gnr. 142, bnr. 361, snr. 18



Norsk takst

Norsk takst er bransjeorganisasjonen for landets bygningssakkyndige og takstforetak, med om lag 1400 sertifiserte medlemmer fordelt på omtrent 1000 bedrifter. I boligomsetningen regnes takstrapportene som et helt avgjørende element i den informasjonen som gjøres tilgjengelig for kjøper. Årlig leverer medlemmene rundt 120.000 slike takster. Det gir unik oversikt over norske boliger, og bidrar til at alle oppdrag kan utføres med utgangspunkt i erfaringsbasert kvalitet.



Det stilles høye krav til utdanning, sertifisering og yrkesetikk. Norsk takst er opptatt av at boligomsetningen skal være trygg, og legger vekt på å opptre uavhengig av andre bransjeaktører. Bygningssakkyndige fakturerer sine tjenester uten hensyn til hvilken pris som oppnås, og skal heller ikke på annen måte ha noen egeninteresse knyttet til handelen.

Uavhengighet og god fagkunnskap har over tid bygget troverdighet og tillit. Både selger og kjøper skal kunne stole på bygningssakkyndiges vurderinger. For tilfeller der det likevel skulle oppstå misnøye med utført arbeid, har vi sammen med Forbrukerrådet etablert en klagenemnd.

Norsk takst har en sentral rolle i utviklingen av norske standarder, regler og profesjonsprinsipper, og representerer bransjen i alle relevante internasjonale fora. Dette sikrer at norske bygningssakkyndige tidlig kan tilpasse seg krav og bransjetrender fra utlandet, samtidig som takseringsfaget får en norsk stemme på verdensbasis. Organisasjonen bidrar i næringspolitisk sammenheng, og har vært en pådriver for å sikre at lover og regler gir trygghet for forbrukerne i boligomsetningen.

Sum areal alle bygg: BRA: 61 m² BRA-i: 56 m²



Befaringsdato: 27.06.2024 Rapportdato: 02.07.2024 Oppdragsnr.: 21739-1233 Referansenummer: AA1573

Autorisert foretak: TAKSTHuset 1 AS

Vår ref: Eirik Kalheim



Rapportansvarlig

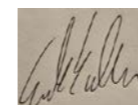

Eirik Kalheim
Uavhengig Takstingeniør
ek@th1.no
988 55 334



 Rapporten kan brukes i inntil ett år etter befaringsdatoen, og kan ikke gjenbrukes ved flere boligsalg i denne perioden. For eiendomsoverdragelser fra 1.1.2024, må selger sørge for at areal i rapporten er oppdatert og følger ny bransjestandard for areal. Skjer det endringer, oppstår skader også videre på boligen, bør du som selger be om oppdatert rapport.

Dette trenger du å vite om tilstandsrapporten



Hva er en tilstandsrapport?

En tilstandsrapport beskriver synlige skader/avvik eller tegn på skader/avvik på boligen. Rapporten fremhever vanligvis ikke positive egenskaper ved boligen.



Hva vurderer en bygningssakkyndig?

Den bygningssakkyndige vurderer boligen ut fra hva man kan forvente av en bygning av samme alder og type. Vurderingen gjøres som regel mot hvordan det var vanlig å bygge og regler som gjaldt da boligen ble oppført (søknadstidspunktet). Forhold som er vanlige for bygningens alder, slik som slitasje etter normal bruk regnes ikke som avvik.



Hva inneholder tilstandsrapporten?

Den bygningssakkyndige undersøker rom og bygningsdeler slik det kommer frem av [Forskrift til avhendingsloven](#). Tilstandsrapporten inneholder bare avvik som den bygningssakkyndige kan se eller kontrollere med enkle hjelpemidler. Det gjøres ikke nærmere undersøkelser slik som åpning av vegger eller andre bygningsdeler. I vegg mot våtrom og rom under terreng kan det borres et hull for å gjøre enkle undersøkelser slik som fuktøk.

Når du kjøper en brukt bolig

Når du kjøper en brukt bolig, er det viktig å være oppmerksom på at dette ikke kan sammenlignes med å kjøpe en ny bolig. Måten boligen ble bygget på kan være annerledes enn i dag. Bygninger svekkes over tid, og utsettes for slitasje blant annet på grunn av bruk og vær og vind. Mange boliger fornyes helt eller delvis, noen i flere omganger, eller det oppføres tilbygg. Særlig for boliger som er pusset opp eller endret, er det viktig å merke seg at fornyelse av overflater ikke nødvendigvis betyr at bygningsdeler under er forbedret.

Vurdering mot byggeår

Den bygningssakkyndige vil vurdere boligen mot hvordan det var vanlig å bygge og regler som gjaldt da bygningen ble oppført (søknadstidspunktet). Den bygningssakkyndige ser etter avvik som har betydning for og som reduserer boligens funksjon og verdi, og som kommer frem av Forskrift til avhendingslova. Noen rom og bygningsdeler slik som bad og vaskerom, og forhold som gjelder sikkerhet mot brann, rekkverk og trapper osv., vil den bygningssakkyndige vurdere mot dagens regelverk. Etter dagens regelverk vil disse kunne få en tilstandsgrad 2 eller 3 uten at det nødvendigvis er krav om at avviket må utbedres.

Tilstandsrapporten beskriver ikke hele boligen

BYGNINGSSAKKYNDIGE SER FOR EKSEMPEL IKKE PÅ (MED MINDRE BYGNINGSDELEN ER NEVNT I RAPPORTEN)

- vanlig slitasje og normal vedlikeholdstilstand
- bagatellmessige forhold som ikke påvirker bygningens bruk eller verdi vesentlig
- etasjeskillere
- tilleggsbygg slik som garasje, bod, anneks, naust også videre
- utvendige trapper
- støttemurer
- skjulte installasjoner
- installasjoner utenfor bygningen
- full funksjonstesting av el- og VVS-installasjoner
- geologiske forhold og bygningens plassering på grunnen
- bygningens planløsning
- bygningens innredning
- løsøre slik som hvitevarer
- utendørs svømmebasseng og pumpeanlegg
- bygningens estetikk og arkitektur
- bygningens lovighet (bortsett fra bruksendringer, brannceller og forhold som åpenbart kan påvirke helse, miljø og sikkerhet)
- fellesarealer (med mindre boligeier har vedlikeholdsplikt for fellesarealer og dette er kjent for bygningssakkyndig, eller fellesarealet har en særlig tilknytning til boligen).

© iVerdi 2023 © Norsk takst 2023

Malen til denne rapporten, inkludert standardtekstene fra Norsk takst, er vernet etter åndsverkloven og kan kun benyttes av medlemsforetakene i Norsk takst og av takstingeniører som er sertifisert i slikt foretak, samt av kunder hos iVerdi og studenter hos NEAK. For andre aktører er eksemplarframstilling av malen og standardtekster, som utskrift og annen kopiering til bruk som grunnlag for tilsvarende rapporter, bare tillatt når det er hjemlet i lov (kopiering til privat bruk, sitat o.l.) eller avtale med Norsk Takst ([Forside](#)) eller iVerdi ([Hjem-iVerdi](#)).

Utnyttelse i strid med lov eller avtale kan medføre erstatnings- og straffeansvar.

Dette trenger du å vite om tilstandsrapporten

Tilstanden vurderes med ulike tilstandsgrader

Tilstanden gir uttrykk for en gitt forventet tilstand, blant annet vurdert ut fra alder og normal bruk. Ved Tilstandsgrad 0 (TG0) og Tilstandsgrad 1 (TG1) gir den bygningssakkyndige normalt ingen begrunnelse for valg av tilstandsgrad. Grunnen er at bygningen eller bygningsdelen da bare har normal slitasje. Ved skjulte konstruksjoner kan alder alene avgjøre tilstandsgrad. Når bygningssakkyndige anbefaler tiltak, for eksempel utbedringer, må brukeren av rapporten vurdere om tiltakene er nødvendige og lønnsomme.

Når den bygningssakkyndige velger tilstandsgrad, baseres vurderingen på faste kriterier som følger av gjeldende bransjestandard for Teknisk tilstandsanalyse ved omsetning av bolig og Forskrift til avhendingslova.



TILSTANDSGRAD 0, TG0: INGEN AVVIK

Bygningsdelen skal være tilnærmet ny, ikke vise tegn på slitasje og det skal være lagt frem dokumentasjon på faglig god utførelse. Det er ingen merknader til delen.



TILSTANDSGRAD 1, TG1: MINDRE AVVIK

Bygningsdelen skal bare ha normal slitasje, og straktiltak skal ikke anses som nødvendig. Graden kan også brukes når delen er ny, men der dokumentasjon på faglig god utførelse mangler.



TILSTANDSGRAD 2, TG2: VESENTLIGE AVVIK OG MINDRE AVVIK SOM ETTER NS 3600 GIR TG 2

Bygningsdelen skal enten ha feil utførelse, en skade eller symptomer på skade, sterk slitasje eller nedsatt funksjon. Graden gis når bygningsdelen trenger vedlikehold eller tiltak i nær fremtid. Graden skal også brukes når delen er gammel og det er grunn til å varsle om faren for skader på grunn av alderen, eller når det er grunn til å overvåke delen spesielt på grunn av fare for større skader eller følgeskader.

Ved avvik som ikke krever umiddelbare tiltak (ingen umiddelbar kostnad) så blir TG2 markert med en lysere farge.



TILSTANDSGRAD 3, TG3: STORE ELLER ALVORLIGE AVVIK

Denne tilstandsgraden brukes ved kraftige tegn på forhold som man må regne med trenger utbedring straks eller innen kort tid. Det er påvist funksjonsvikt eller sammenbrudd.



IKKE UNDERSØKT/IKKE TILGJENGELIG FOR UNDERSØKELSE

Det kan være avvik/skader som ikke er avdekket.

Hva er et anslag på utbedringskostnad?

Hva det vil koste å utbedre rom eller bygningsdeler, er et forsiktig anslag basert på nåværende kvalitet, registrert avvik og angitte tiltak i rapporten. Anslaget er gitt på generelt grunnlag og må ikke forveksles med et pristilbud fra en håndverker. Det kan foreligge avvik og tiltak som ikke kommer frem av rapporten. Utbedringskostnad avhenger blant annet av personlige valg av og markedspris på materialer og tjenesteyter.

I rapporten skal det settes anslag for utbedringskostnad for TG3, og slikt anslag kan også gis ved TG2.



Ingen umiddelbare kostnader



Tiltak under kr 10 000



Tiltak mellom kr 10 000 - 50 000



Tiltak mellom kr 50 000 - 100 000



Tiltak mellom kr 100 000 - 300 000



Tiltak over kr 300 000

Beskrivelse av eiendommen

Leilighet i 2. etasje i boligbygg fra 2008.

Boligen har en normal standard sett ut ifra byggeår, men det må påregnes noe oppgradering og vedlikehold.

Generelt oppført i trekonstruksjoner med den byggemåten som var vanlig ved oppføringstidspunktet.

Merk at dagens krav til isolering og tetthet mv. kan være strengere enn krav ved oppføringstidspunktet.

Boligen er tidvis modernisert og vedlikeholdt, men det må påregnes vedlikehold og det må påregnes noe modernisering.

Det gjøres oppmerksom på at oppbygning av yttervegger med tanke på type/mengde isolasjon etc. ikke kan sies med sikkerhet.

Takstmann har ikke utført statiske beregninger av konstruksjon.

Tilstands vurderingen er beskrevet i kontrollpunktene.

Det oppfordres at interessenter bruker tid og setter seg inn i rapporten for å få størst mulig innsikt i boligens tilstand.

Det gjøres oppmerksom på at et rom eller en bygningsdel kan fungere godt selv om den får TG 2.

Det gjøres oppmerksom på at et rom eller en bygningsdel kan fungere selv om den får TG 3.

Boligbygg med flere boenheter - Byggeår: 2009

UTVENDIG

[Gå til side](#)

Bygningen har malte trevinduer med 2-lags glass.

Bygningen har malt hovedytterdør.

Bygningen har malt balkongdør i tre med 2-lags glass.

Balkong med bjelkelag og impregnerte terrassebord.

Terrassen er målt til ca. 7m².

Trerakkverk er målt til ca. 98 cm.

INNVENDIG

[Gå til side](#)

Innvendig er det gulv av parkett. Innvendige vegger og tak har malt overflate.

Etasjeskiller er av trebjelkelag.

Det er ikke foretatt radonmålinger og bygget er heller ikke utført med radonspærre.

Innvendig har boligen malte glatte dører.

VÅTROM

[Gå til side](#)

Bad

Aktuell byggeforskrift er tekniske forskrifter i perioden 1997-2010. Dokumentasjon: ingen dokumentasjon.

Veggene har fliser. Taket er malt.

Gulvet er flislagt. Rommet har elektriske varmekabler. Fall mot sluk er målt til 42 mm.

Det er plastsluk og ukjent tettesjikt/membran.

Rommet har innredning med nedfelt servant, toalett, dusjvegger/hjørne og opplegg for vaskemaskin.

Det er mekanisk avtrekk. Tiluft fra dør.

Hulltaking er foretatt uten å påvise unormale forhold.

Hulltaking er foretatt ved/i kjøkkenbenk.

Fuktkvotemåling (vekt%) i konstruksjonen ble målt til 0.

KJØKKEN

[Gå til side](#)

Kjøkkenet har innredning med glatte fronter.

Benkeplaten er av laminat. Det er integrerte hvitevarer som platetopp og stekeovn. Det er avsatt plass i innredningen til kjøl/fryseskap.

Det er avtrekk via sentralt avtrekksanlegg i bygget.

TEKNISKE INSTALLASJONER

[Gå til side](#)

Innvendige vannledninger er av plast (rør i rør).

Det er besiktiget i rørskap.

Det er avløpsrør av plast.

Boligen har naturlig ventilasjon. Mekaniskavtrekk på bad og kjøkken.

Varmtvannstanken er på ca. 120 liter. Plassert i kjøkkenbenk.

Elektrisk skjult anlegg med automatsikringer.

Boligen er utstyrt med varsler og sprinkelanlegg.

Arealer

[Gå til side](#)

Forutsetninger og vedlegg

[Gå til side](#)

Lovlighet

[Gå til side](#)

Boligbygg med flere boenheter

- Det foreligger ikke godkjente og byggemeldte tegninger

Ingen tegninger er fremvist i forkant av befaringsdato.

Bod

- Det foreligger ikke godkjente og byggemeldte tegninger

Ikke fremvist.

Sammendrag av boligens tilstand

Fordeling av tilstandsgrader



Vil du vite mer om tilstandsgrader? Se side 4.

Oppsummering av avvik

Vil du vite mer? Se på rommet eller bygningsdelen senere i rapporten.

Boligbygg med flere boenheter

TG 2 AVVIK SOM KAN KREVE TILTAK

- ! Utvendig > Balkong [Gå til side](#)
- ! Innvendig > Radon [Gå til side](#)
- ! Våtrom > 2. Etasje > Bad > Sluk, membran og tettesjikt [Gå til side](#)
- ! Våtrom > 2. Etasje > Bad > Sanitærutstyr og innredning [Gå til side](#)

Tilstandsrapport

BOLIGBYGG MED FLERE BOENHETER

Byggeår
2009

Kommentar
Eiendomsverdi

Anvendelse
Bolig

Standard
Normal standard på bygget ut ifra alder/konstruksjon - jamfør beskrivelse under konstruksjoner.

Vedlikehold
Bygget er jevnlig vedlikeholdt.

UTVENDIG

TG 1 Vinduer

Bygningen har malte trevinduer med 2-lags glass.

TG 1 Ytterdør

Bygningen har malt hovedytterdør.

TG 1 Balkongdør

Bygningen har malt balkongdør i tre med 2- lags glass.

TG 2 Balkong

Balkong med bjelkelag og impregnerte terrassebord. Terrassen er målt til ca. 7m². Trerakkverk er målt til ca. 98cm.

Vurdering av avvik:
• Rekkverket er for lavt i forhold til dagens krav til rekkverkshøyder.

Konsekvens/tiltak
• Det er ikke krav om utbedring av rekkverkshøyde opp til dagens forskriftskrav.

INNVENDIG

TG 1 Overflater

Innvendig er det gulv av parkett. Innvendige vegger og tak har malt overflate.

TG 1 Etasjeskille/gulv mot grunn

Etasjeskiller er av trebjelkelag. Ved enkel nivellering av stue/kjøkken måles det et totalt avvik i rommet på 3mm, og 2mm over en avstand på 2 meter.

TG 2 Radon

Det er ikke foretatt radonmålinger og bygget er heller ikke utført med radonsperre.

Vurdering av avvik:
• Det er ikke foretatt radonmålinger, og bygget er heller ikke utført med radonsperre.

Konsekvens/tiltak
• Det bør gjennomføres radonmålinger.

TG 1 Innvendige dører

Innvendig har boligen malte glatte dører.

VÅTROM

2. ETASJE > BAD

Generell

Aktuell byggeforskrift er tekniske forskrifter i perioden 1997-2010. Dokumentasjon: ingen dokumentasjon.

2. ETASJE > BAD

TG 1 Overflater vegger og himling

Veggene har fliser. Taket er malt.

2. ETASJE > BAD

TG 1 Overflater Gulv

Gulvet er flislagt. Rommet har elektriske varmekabler. Fall mot sluk er målt til 42mm.

2. ETASJE > BAD

TG 2 Sluk, membran og tettesjikt

Tilstandsrapport

Det er plastsluk og ukjent tettesjikt/membran.

Vurdering av avvik:

- Det er avvik:

Type tettesjikt kan ikke konstateres. Hvis det er benyttet smøremembran er halvparten av levetiden nådd.

Konsekvens/tiltak

- Tiltak:

Det er ikke behov for tiltak i dag.



2. ETASJE > BAD

TG 2 Sanitærutstyr og innredning

Rommet har innredning med nedfelt servant, toalett, dusjvegger/hjørne og opplegg for vaskemaskin.

Vurdering av avvik:

- Det er avvik:

Det registreres sprekker i servant.

Konsekvens/tiltak

- Tiltak:

For å lukke avviket må servanten skiftes. Det er ikke umiddelbart behov for dette.



2. ETASJE > BAD

TG 1 Ventilasjon

Det er mekanisk avtrekk. Tilluft fra dør.

2. ETASJE > BAD

TG 0 Tilliggende konstruksjoner våtrom

Hulltaking er foretatt uten å påvise unormale forhold. Hulltaking er foretatt i kjøkkenbenk. Fuktkvotemåling (vekt%) i konstruksjonen ble målt til 0.



KJØKKEN

2. ETASJE > STUE/KJØKKEN

TG 1 Overflater og innredning

Kjøkkenet har innredning med glatte fronter. Benkeplaten er av laminat. Det er integrerte hvitevarer som platetopp og stekeovn. Det er avsatt plass i innredningen til kjøøl/fryseskap.

2. ETASJE > STUE/KJØKKEN

TG 1 Avtrekk

Det er avtrekk via sentralt avtrekksanlegg i bygget.

TEKNISKE INSTALLASJONER

TG 1 Vannledninger

Innvendige vannledninger er av plast (rør i rør). Det er besiktiget i rørskap.

Tilstandsrapport



TG 1 Avløpsrør

Det er avløpsrør av plast.

TG 1 Ventilasjon

Boligen har naturlig ventilasjon. Mekanisk avtrekk på bad og kjøkken.

TG 1 Varmtvannstank

Varmtvannstanken er på ca. 120 liter. Plassert i kjøkkenbenk.

TG 1 Elektrisk anlegg

Dette er en forenklet kontroll begrenset til de spørsmål og undersøkelser som forskrift til avhendingslova (tryggere bolighandel) § 2-18 inneholder. Dette kan ikke sammenlignes med en kontroll utført av offentlig myndighet (Det lokale eltilsyn) eller registrert elektrovirksomhet, og en bygningssakkyndig har verken kompetanse eller lov til å foreta en slik kontroll.

Tilstandsgraden er vurdert ut fra den forenklete og begrensede kontrollen som forskriften inneholder. El-anlegget kan ha feil og mangler som en slik forenklet undersøkelse ikke vil avdekke. Vær derfor oppmerksom på denne risikoen, og søk videre veiledning eller få en fullstendig kontroll utført av registrert elektrovirksomhet.

Elektrisk skjult anlegg med automatsikringer.

1. Foreligger det eltilsynsrapport de siste 5 år, og det er ikke foretatt arbeid på anlegget etter denne, utenom retting av eventuelle avvik i eltilsynsrapport (dvs en el-tilsynsrapport uten avvik)?
Nei

Spørsmål til eier

2. Når ble det elektriske anlegget installert eller sist gang totalt rehabilitert (årstall)? Med totalt rehabilitert menes fullstendig utskiftet anlegg fra inntakssikring og videre.
2008 Nyanlegg.
3. Er alle elektriske arbeider/anlegg i boligen utført av en registrert elektroinstallasjonsvirksomhet?

- Ja**
4. Er det elektriske anlegget utført eller er det foretatt tilleggsarbeider på det elektriske anlegget etter 1.1.1999?
Nei
 5. Foreligger det kontrollrapport fra offentlig myndighet – Det Lokale Eltilsyn (DLE) eller eventuelt andre tilsvarende kontrollinstanser med avvik som ikke er utbedret eller kontrollen er over 5 år?
Nei
 6. Forekommer det ofte at sikringene løses ut?
Nei
 7. Har det vært brann, branntilløp eller varmgang (for eksempel termiske skader på deksler, kontaktpunkter eller lignende) i boligens elektriske anlegg?
Nei

Generelt om anlegget

8. Er det tegn til at det har vært termiske skader (tegn på varmgang) på kabler, brytere, downlights, stikkontakter og elektrisk utstyr? Sjekk samtidig tilstanden på elektrisk tilkobling av varmtvannsbereider, jmfør eget punkt under varmtvannstank
Nei
9. Er der synlig defekter på kabler eller er disse ikke tilstrekkelig festet?
Nei

Inntak og sikringsskap

10. Er det tegn på at kabelinnføringer og hull i inntak og sikringsskap ikke er tette, så langt dette er mulig å sjekke uten å fjerne kapslinger?
Nei
11. Finnes det kursfortegnelse, og er den i samsvar med antall sikringer?
Ja
12. Foreta en helhetsvurdering av det elektriske anlegget, dets alder, allmenne tilstand og fare for liv og helse. Bør det elektriske anlegget ha en utvidet el-kontroll?
Nei



TG 0 Branntekniske forhold

Tilstandsrapport

Dette er en forenklet kontroll begrenset til de spørsmål som fremkommer under. Tilstandsgraden er basert på retningslinjer til disse spørsmålene i bransjestandarden NS3600. Dette kan ikke sammenlignes med en fullstendig kontroll av branntekniske forhold av offentlig myndighet, eller en vurdering av boligens branntekniske forhold eller prosjektering fra en rådgiver med spesialkompetanse. En bygningssakkyndig har verken kompetanse til å gi slik veiledning eller lov til å foreta en slik kontroll.

Tilstandsgraden er vurdert ut fra den forenklete og begrensede kontrollen. Det kan være feil og mangler om branntekniske forhold som en slik forenklet undersøkelse ikke vil avdekke. Vær derfor oppmerksom på denne risikoen, og søk videre veiledning eller rådgivning.

Boligen er utstyrt med varsler og sprinkelanlegg.

1. Er det mangler for brannslukningsutstyr i boligen iht. forskriftskrav på søknadstidspunktet, men minst Byggeforskrift 1985?
Nei
2. Er det skader på brannslukkingsutstyr eller er apparatet eldre enn 10 år?
Nei
3. Er det mangler på røykvarsler i boligen iht. forskriftskrav på søknadstidspunktet, men minst Byggeforskrift 1985?
Nei
4. Er det skader på røykvarslere?
Nei

Bygninger på eiendommen

Bod



Anvendelse

Bod

Byggeår

2008

Kommentar

Eiendomsverdi

Standard

Normal standard på bygget ut ifra alder/konstruksjon - jamfør beskrivelse under konstruksjoner.

Vedlikehold

Bygget er jevnlig vedlikeholdt.

Beskrivelse

Bod i felles trappeoppgang.
Bygget i trekonstruksjoner.

Arealer, byggetegninger og brannceller

Standard gjeldende fra 01.01.2024

Arealmålinger og arealoppsett er basert på Norsk standard 3940:2023 Areal- og volum-beregninger av bygninger. Arealat gjelder for tidspunktet da boligen ble målt

Hva er måleverdig areal?

Arealet i rommet må ha minst 1,90 m fri høyde over gulvet og minst bredde på 0,60 m. Et loft med skråtak vil for eksempel bare få registrert målbart areal der høyden er minst 1,90 m og bredden minst 0,60 m. Rommet må ha dør eller luke, og gangbart gulv.

Hva er bruksareal?

BRA = BRA-i + BRA-e + BRA-b

Bruksarealet for bygningen er bruttoarealet minus arealet som opptas av yttervegger.

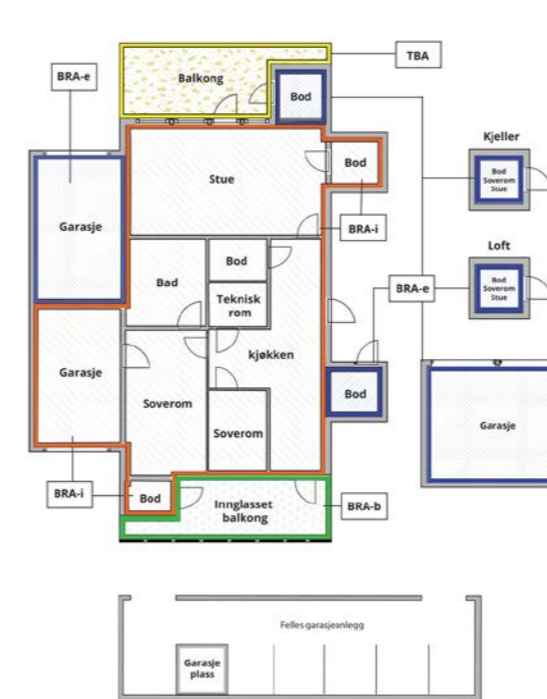

Carport og/eller garasje plass i felles garasjeanlegg er ikke måleverdig areal

Internt bruksareal (BRA-i)	Arealet innenfor boenheten(e)
Eksternt bruksareal (BRA-e)	Arealet av alle rom utenfor boenheten(e) og som tilhører denne, slik som for eksempel bod
Innglasset balkong mv (BRA-b)	Arealet av innglasset balkong, veranda eller altan når denne er tilknyttet boenheten(e)
Terrasse- og balkongareal (TBA)	Arealet av terrasser, åpne balkonger og åpen altan tilknyttet boenheten(e)

Gulvareal (GUA)
Er sum av BRA (bruksareal) og ALH (areal med lav takhøyde).

Areal med lav takhøyde (ALH) er ikke måleverdig areal, som skyldes skråtak og lav himlingshøyde.

GUA kan opplyses i markedsføring der det er aktuelt for den konkrete boligen og kun sammen med BRA-i, for eksempel der gulvflaten har en verdi og har funksjon ved møblering og bruk av rommene. Ikke innredet areal som kaldloft, måles og oppgis normalt ikke.

Arealet kan ikke alltid fastsettes nøyaktig

Areal kan være komplisert eller umulig å måle opp nøyaktig fordi det er vanskelig å fastslå tykkelsen på innervegger, skjevheter i og utforming av bygningskonstruksjoner som karnapp, buer og vinkler som ikke er rette, åpne rom over flere etasjer og så videre.

Eiendommens markedsverdi kan ikke baseres på en matematisk beregning basert på antall kvadratmeter opplyst i rapporten. Opplysninger om areal kan altså ikke alene benyttes for å beregne eiendommens verdi.

Den bygningsakkyndige kan avdekke eventuelle bruksendringer og avvik i branncelleinndeling

Den bygningsakkyndige ser på byggetegninger hvis de er tilgjengelige og dette er en del av oppdraget, og vurderer bruken av boligen opp mot tegningene. Hvis den bygningsakkyndige avdekker at en bolig ikke ser ut til å være delt opp i brannceller etter kravene i byggt teknisk forskrift på befaringstidspunktet, skal det opplyses om dette.

Reglene om bruksendring og brannceller kan være kompliserte. Søk videre faglige råd om rapporten ikke gir deg svar. Den bygningsakkyndige kan ikke vurdere og svare på alle spørsmål, og kan heller ikke vite om kommunen kan gi unntak for kravene som gjelder. [Vil du vite mer?](#)

Om brannceller

En branncelle er hele eller avgrensede deler av en bygning hvor en brann fritt kan utvikle seg uten at den kan spre seg til andre bygninger eller andre deler av bygningen i løpet av en fastsatt tid.

Om bruksendring

Bruksendring er å endre bruken av et rom fra en tillatt bruk til en annen. Dette kan kreve søknad og tillatelse, for eksempel hvis du endrer et rom fra bod til soverom eller arbeidsrom, eller hvis du endrer en bolig til to separate boliger.

Rom for varig opphold har krav til takhøyde, romstørrelse, rømningsvei og lysforhold som må være oppfylt. Du kan søke kommunen om unntak for kravene, men kan ikke regne med å få unntak for krav som går på helse og sikkerhet, for eksempel krav til rømningsvei.

Bruksendring som krever godkjenning, og som ikke er søkt bruksendret, er ulovlig. Kommunen kan etter plan- og bygningsloven kapittel 32 forfølge overtredelser. Kommunen kan pålegge deg å avslutte den ulovlige bruken, eventuelt å rette eller tilbakeføre rommet til godkjent bruk.

Arealer

Boligbygg med flere boenheter

Ny arealstandard

Etasje	Bruksareal BRA m ²				Terrasse- og balkongareal (TBA)	Ikke måleverdig areal (ALH)	Gulvareal (GUA)
	Internt bruksareal (BRA-i)	Eksternt bruksareal (BRA-e)	Innglasset balkong (BRA-b)	SUM			
2. Etasje	56			56	7		56
SUM	56				7		56
SUM BRA	56						

Romfordeling

Etasje	Internt bruksareal (BRA-i)	Eksternt bruksareal (BRA-e)	Innglasset balkong (BRA-b)
2. Etasje	Stue/kjøkken , Soverom , Soverom 2, Bad , Gang		

Kommentar

Takhøyden i boligen er målt til 2,49m.

Arealer og høyder er målt med håndholdt lassermåler.

Lovlighet

Byggetegninger

Det foreligger ikke godkjente og byggemeldte tegninger

Kommentar: Ingen tegninger er fremvist i forkant av befaring.

Brannceller

Er det påvist synlige tegn på avvik i branncelleinndeling ut ifra dagens byggt teknisk forskrift? Ja Nei

Kommentar: Boliger med flere boenheter oppført før 2010, tilfredsstillers sannsynligvis ikke dagens byggt tekniske forskrift, med tanke på brannskiller. Forskriften har ikke tilbakevirkende kraft.

Nyere håndverkstjenester

Er det ifølge eier utført håndverkstjenester på boligen siste 5 år? Ja Nei

Krav for rom til varig opphold

Er det påvist avvik i forhold til rømningsvei, dagslysflate eller takhøyde? Ja Nei

Kommentar:

Bod

Ny arealstandard

Etasje	Bruksareal BRA m ²				Terrasse- og balkongareal (TBA)	Ikke måleverdig areal (ALH)	Gulvareal (GUA)
	Internt bruksareal (BRA-i)	Eksternt bruksareal (BRA-e)	Innglasset balkong (BRA-b)	SUM			
2. Etasje		5		5			5
SUM		5					5

SUM BRA 5

Romfordeling

Etasje	Internt bruksareal (BRA-i)	Eksternt bruksareal (BRA-e)	Innglasset balkong (BRA-b)
2. Etasje		Bod	

Lovlighet

Byggetegninger

Det foreligger ikke godkjente og byggemeldte tegninger

Kommentar: Ikke fremvist.

Brannceller

Er det påvist synlige tegn på avvik i branncelleinndeling ut ifra dagens byggt teknisk forskrift? Ja Nei

Kommentar: Boliger med flere boenheter oppført før 2010, tilfredsstillers sannsynligvis ikke dagens byggt tekniske forskrift, med tanke på brannskiller. Forskriften har ikke tilbakevirkende kraft.

Nyere håndverkstjenester

Er det ifølge eier utført håndverkstjenester på boligen siste 5 år? Ja Nei

Krav for rom til varig opphold

Er det påvist avvik i forhold til rømningsvei, dagslysflate eller takhøyde? Ja Nei

Kommentar:

Total fordeling mellom P-ROM og S-ROM

Tabellen under viser fordelingen av P-ROM og S-ROM etter veiledningen til NS 3940: 2012. Dette er til informasjon og til sammenligning. Tallene er omtrentlige, kan avvike fra faktiske målinger og er ikke juridisk bindende

	P-ROM(m2)	S-ROM(m2)
Boligbygg med flere boenheter	56	0
Bod	0	0

Befarings - og eiendomsopplysninger

Befaring

Dato	Til stede	Rolle
27.6.2024	Eirik Kalheim	Takstingeniør



Matrikkeldata

Kommune	gnr.	bnr.	fnr.	snr.	Areal	Kilde	Eieforhold
3209 ULLENSAKER	142	361		18	0 m ²	IKKE OPPGITT (Ambita)	Eiet

Adresse

Travalleen 31 A

Hjemmelshaver

Brenni Fredrik



Eiendomsopplysninger

Beliggenhet

Boligen ligger fint og barnevennlig til i et boligområde på Nordbyhagen, nordøst for Jessheim sentrum. Nærhet til skoler, barnehager og offentlig kommunikasjon. Nærhet til et stort servicetilbud, butikker, treningssenter, restauranter mm. Kort vei til fine turmuligheter.

Adkomstvei

Offentlig vei med private stikkveier.

Tilknytning vann

Offentlig vannledning med private stikkledninger.

Tilknytning avløp

Offentlig avløp med private stikkledninger.

Regulering

Eiendommen ligger i et område regulert til boligbebyggelse.

Om tomten

Eiendommen har en relativt flat tomt.

Tinglyste/andre forhold

Eiendommen er vurdert i den stand den var på befaringdagen. Datagrunnlag kommer fra Statens Kartverk, og er gjengitt med tillatelse fra Staten gjennom det statlige selskapet Norsk Eiendomsinformasjon. Opplysningene kan være ufullstendige, ikke ajour ført eller det kan forekomme feil. Bruker eller annen part kan ikke gjøre noe ansvar gjeldende overfor undertegnede, leverandør eller programleverandør. I forbindelse med takstoppdraget er det ikke foretatt gjennomsyn av kommunalt bygningsarkiv. Takstmann har ikke undersøkt/vurdert regulering eller byggesak i Plan- og bygningsetaten. Heftelsesanmerkninger er ikke vurdert med mindre dette er angitt. Panteattest er ikke innhentet for eiendommen. Det er ikke kontrollert om det foreligger midlertidig brukstillatelse/ferdigattest for objektet.

Tinglyste forhold er ikke blitt gjennomgått av takstmann ved utarbeidelsen av denne rapporten. Det er ikke opplyst om noe spesielle forhold utover det som fremkommer i denne rapporten. Rapporten omfatter ikke beskrivelse av hele borettslaget, felles areal og felles vedlikehold etc. Kun innvendig i den aktuelle seksjon som blir beskrevet på tilstand.

Opplysninger gitt av eier

Eier har ikke gitt noen opplysninger ved utarbeidelse av denne rapporten.

Oppvarming av boligen

Boligen varmes opp med elektriske panelovner. Det er elektriske varmekabler på badet.

Byggemåte

Bygningen er etablert med grunnmur av betong. Veggkonstruksjon med bindingsverk av tre, utvendig kledd med liggende trekledning. Taket er et saltak tekket med betongstein. Etasjeskiller er et trebjelkelag. Vinduer med 2-lags glass.

Kilder og vedlegg

Dokumenter					
Beskrivelse	Dato	Kommentar	Status	Sider	Vedlagt
Egenerklæring	02.07.2024	Oversendt per. e-post	Gjennomgått	1	Nei
Ordrebekreftelse	02.07.2024	Oversendt kunde i forkant av befaring	Fremvist	1	Nei
Midlertidig brukstillatelse	02.07.2024	Oversendt per. e-post	Gjennomgått	1	Nei
Godkjente byggetegninger	02.07.2024	Oversendt per. e-post	Gjennomgått	1	Nei
Eiendomsverdi	02.07.2024	Offentlig informasjon	Gjennomgått	1	Nei

Tilstandsrapportens avgrensninger

STRUKTUR•REFERANSENIVÅ•TILSTANDSGRADER

- Rapporten er basert på innholdskrav i Forskrift til avhendingslova (tryggere bolighandel). Formålet er å gi en tilstandsanalyse til bruk for den som bestiller og/eller i et salg til forbruker, og ikke for andre tredjeparter. Rapportens omfang, struktur, metode og begrepsbruk følger i hovedsak Norsk Standard NS 3600:2018 (Teknisk tilstandsanalyse ved omsetning av bolig), samt Takstbransjens retningslinjer ved tilstandsrapportering for boliger og Takstbransjens retningslinjer for arealmåling.
- Tilbakeholdt eller uriktig informasjon som har betydning for vurderingen, er ikke bygningssakkyndiges ansvar. Rapporten beskriver avvik, altså en tilstand som er dårligere enn referansenivået. Rapporten framhever normalt ikke positive sider ved boligen ut over det som fremgår av tilstandsgradene.
- Tilstanden angis i rapporten og gir uttrykk for en gitt forventet tilstand blant annet vurdert ut fra alder og normal bruk slik:

i) **Tilstandsgrad 0, TG0:** Ingen avvik eller skader. I tillegg må bygningsdelen være tilnærmet ny, mindre enn 5 år, og det foreligger dokumentasjon på faglig god utførelse.

ii) **Tilstandsgrad 1, TG1:** Mindre avvik. Normal slitasje. Strakstiltak ikke nødvendig. TG1 kan gis når bygningsdelen er tilnærmet ny og det ikke foreligger dokumentasjon på faglig god utførelse.

iii) **Tilstandsgrad 2, TG2:** Vesentlige avvik, og mindre avvik som etter NS 3600 gir TG 2, men som ikke nødvendigvis krever umiddelbare tiltak. I denne rapporten kan TG2 i Rapportsammendrag være inndelt i TG2 som krever tiltak og de som ikke krever umiddelbare tiltak. Konstruksjonen har normalt enten feil utførelse, en skade eller symptomer på skade, sterk slitasje eller nedsatt funksjon. Vedlikehold eller tiltak trengs i nær fremtid, det er grunn til å varsle fare for skader på grunn av alder eller overvåke spesielt på grunn av fare for større skade eller følgeskade. For skjulte konstruksjoner vil alder i seg selv være et symptom som kan gi TG2. For synlige konstruksjoner kan alder sammen med andre symptomer og momenter gi TG2. Avvik under TG2 kan gis sjablongmessig anslag.

iv) **Tilstandsgrad 3, TG3:** Store eller alvorlige avvik. Kraftige symptomer på forhold som man må regne med trenger utbedring straks eller innen kort tid. Påvist funksjonssvikt eller sammenbrudd. Avvik under TG3 skal gis sjablongmessig anslag.

v) **Tilstandsgrad TGiu:** Ikke undersøkt/ikke tilgjengelig for undersøkelse.

- Ved TG0 og TG1 gis det normalt ingen begrunnelse for valg av tilstandsgrad, fordi bygningen eller bygningsdelen da bare har normal slitasje. For anbefalte tiltak ved TG2 og TG3 må bruker av rapporten vurdere om tiltakene er nødvendige og lønnsomme. Hva det vil koste å utbedre rom eller bygningsdeler er et sjablongmessig anslag basert på registrert avvik og angitte tiltak i rapporten. Anslaget er gitt på generelt grunnlag og basert på erfaringstall i seks intervaller, og kan ikke forveksles med en konkret vurdering og tilbud fra en entreprenør eller håndverker. Det må eventuelt innhentes tilbud for en nærmere undersøkelse, og konkret og nøyaktig vurdering av utbedringskostnad. Kostnader til ikke oppdagede avvik/utbedringer/feil kan forekomme. Utbedringskostnad avhenger av personlige preferanser og markedspris på materialer og tjenesteyter.

PRESISERINGER

- Avvik vurderes ut fra tekniske forskrifter på godkjenningstidspunktet for bygget. Noen bygningsdeler vurderes

etter gjeldende teknisk forskrift på befaringstidspunktet. Dette gjelder blant annet:

i) Bad, vaskerom (våtrom)

ii) Forhold rundt brann, rømming, sikkerhet, for eksempel rekkverkshøyder/åpninger, ulovlige bruksendringer, brannceller mv.

- For skjulte konstruksjoner slik som vann og avløp uten dokumentasjon, er kvalitet og alder vurdert.

- Fastmonterte installasjoner, for eksempel innfelt belysning (downlights), demonteres ikke for å sjekke dampspærren bak. Dette av hensyn til bygningssakkyndiges kompetanse og risikoen for skade.

- Kontroll av fukt i konstruksjonen ved hulltaking i bad og vaskerom (våtrom), rom under terreng (kjelleretasje, underetasje og sokkeletasje) eller andre bygningsdeler skjer etter eiers aksept. Hulltaking av våtrom og rom under terreng kan unntaksvis unnlates, se Forskrift til Avhendingsloven.

- Kontroll av romfunksjoner for P-ROM utføres kun når det ikke foreligger godkjente og byggemeldte tegninger, eller når tegninger ikke stemmer med dagens bruk.

- Bygningssakkyndig gir en forenklet vurdering av branntekniske forhold og elektriske installasjoner i boligen dersom det er mer enn fem år siden sist boligen hadde el-tilsyn. Bygningssakkyndig kan anbefale å konsultere offentlige myndigheter eller kvalifisert elektrofaglig fagperson ved behov for grundigere undersøkelser.

TILLEGGSUNDERSØKELSER

Etter avtale kan tilstandsanalysen utvides til også å omfatte tilleggsundersøkelser utover minimumskravet i forskriften.

BEFARINGEN

Rapporten gir en vurdering av byggverk og bygningsdeler som bygningssakkyndig har observert, og som fremkommer av Forskrift til avhendingsloven. Rapporten er likevel ingen garanti for at det ikke kan finnes skjulte feil, skader og mangler. NS 3600:2018 (Teknisk tilstandsanalyse ved omsetning av bolig) har undersøkelsesnivå fra 1 til 3, der undersøkelsesnivå 1 er det laveste og baseres på visuell observasjon. Rapporten baseres på undersøkelsesnivå 1 med få unntak (våtrom og rom under terreng). I praksis betyr dette at gjennomføringen av befaringen begrenses som følger:

- Det utføres kun visuelle observasjoner på tilgjengelige flater uten fysiske inngrep (f.eks. riving).

- Flater som er skjult av snø eller på annen måte ikke er tilgjengelig eller skjult, blir ikke kontrollert. Det foretas ikke funksjonsprøving av bygningsdeler, som isolasjon, piper, ventilasjon, el. anlegg, osv.

- Det gis ingen vurdering av boligens tilbehør, hvite- og brunevarer og annet inventar. Dette gjelder også integrert tilbehør.

- Inspisering av yttertak er basert på det som er synlig, normalt på innsiden fra loftet og utvendig fra stige/bakkenivå. Befaring av tak må være sikkerhetsmessig forsvarlig for å kunne gjennomføres.

- Stikkprøvetakninger er utvalgt tilfeldig og kan innebære kontroll under overflaten med spiss redskap eller lignende.

Tilstandsrapportens avgrensninger

UTTRYKK OG DEFINISJONER

- Tilstand: Byggverkets eller bygningsdelens tekniske, funksjonelle eller estetiske status på et gitt tidspunkt.
- Symptom: Observerbart forhold som gir indikasjon på hvilken tilstand et byggverk eller en bygningsdel befinner seg i. Benyttes ved beskrivelse av avvik.
- Skadegjørere: Zoologiske eller biologiske skadegjørere, i hovedsak råte, sopp og skadedyr.
- Fuktsøk: Overflatesøk med egnet søkeutstyr (fuktindikator) eller visuelle observasjoner.
- Fuktmåling: Måling av fuktinnhold i materiale eller i bakenforliggende konstruksjon ved bruk av egnet måleutstyr (blant annet hammerlektrode og pigger).
- Utvidet fuktsøk (hulltaking): Boring av hull for inspeksjon og fuktmåling i risikoutsatte konstruksjoner, primært i tilstøtende vegger til bad, utforede kjellervegger og eventuelt i oppforede kjellergulv.
- Normal slitasje: Forventet nedsliting av materiale i overflaten som er basert på enkle visuelle observasjoner. Kan vurderes sammen med bygningsdelens alder.
- Forventet gjenværende brukstid: Anslått tid et byggverk eller en del av et byggverk fortsatt vil være tjenlig for sitt formål (NS3600, Termer og definisjoner punkt 3.9)

AREALBEREGNING FOR BOENHETER

- Areal fastsettes etter Forskrift til avhendingsloven og Norsk Standard 3940 Areal- og volum-beregninger av bygninger fra 2023.
- Areal oppgis i hele kvadratmeter i rapporten, og gjelder for det tidspunkt oppmålingen fant sted.
- Bruksareal (BRA) er det måleverdige arealet som er innenfor omsluttete vegger målt i gulvhøyde (bruttoareal minus arealet som opptas av yttervegger). I tillegg til gulvhøyde gjelder regler om fri bredde for at arealet skal være måleverdig, med betydning for BRA av for eksempel loft med skråtak. BRA består av internt bruksareal (BRA-i), eksternt bruksareal (BRA-e) og innglasset balkong mv (BRA-b). Terrasse- og balkongareal (TBA) opplyses der tilstandsrapporten skal benyttes i boligomsetningen og der det er aktuelt. I tillegg kan gulvareal (GUA) og areal med lav takhøyde (ALH) opplyses sammen med BRA der det er aktuelt og en del av oppdraget. Rom skal ha atkomst og gangbart gulv for å kunne regnes som BRA/måleverdig areal.
- Arealet måles og oppgis dersom arealet oppfyller krav til måleverdighet, slik som at arealet må ha minst en bredde på 0,6m og minst en høyde på 1,9 m osv. Et rom kan være i strid med teknisk forskrift og mangle godkjennelse hos kommunen for den aktuelle bruken, uten at dette får betydning for om arealet måles og oppgis i tilstandsrapporten. Når arealet måles tas det ikke hensyn til om arealet er lovlig oppført eller om bruken er lovlig, bruksendringer, lysforhold eller andre sikkerhetsmangler.
- Eiendommens markedsverdi kan ikke baseres på en rent matematisk beregning i forhold til antall kvadratmeter opplyst i rapporten. Opplysninger om areal kan altså ikke alene benyttes for beregning av eiendommens verdi.

• Rom som ligger utenfor boenheten, men som eier har påvist og/eller opplyst at tilhører boenheten, er oppmålt og inkludert i BRA-e. Det er ikke fremvist dokumentasjon på at rommet tilhører boenheten, med mindre dette er angitt særskilt. Rom utenfor boenheten kan omdisponeres av borettslaget/sameiet og dette kan påvirke boligens BRA. Vær oppmerksom på at NS 3940:2023 og eierseksjonsloven har ulik definisjon av fellesareal. Ved arealmåling gjelder NS 3940:2023 som definerer fellesareal slik: "Delen av bygning som brukes av to eller flere bruksenheter eller til bygningens forvaltning, drift eller vedlikehold.

• I en overgangsperiode skal rapporter som benyttes i boligomsetningen eller dersom det er en del av oppdraget også opplyse om fordelingen mellom P-ROM og S-ROM med utgangspunkt i definisjonene som fremkommer av veiledningen til Norsk Standard 3940 Areal- og volum-beregninger av bygninger fra 2012. Fordelingen mellom P-ROM og S-ROM er basert på veiledningen og bygningssakkyndiges eget skjønn. P-ROM er måleverdige rom som benyttes til kort eller langt opphold. S-ROM er måleverdige rom som benyttes til lagring, og tekniske rom. Bruken av et rom på befaringstidspunktet har betydning for om rommet defineres som P-ROM eller S-ROM. Dette betyr at rommet både kan være i strid med teknisk forskrift og mangle godkjennelse i kommunen for den aktuelle bruken, uten at dette vil få betydning for valg av arealkategori.

• Se øvrig informasjon om areal i rapporten, Norsk Standard 3940 (2012 og 2023) og veiledningen til disse.

PERSONVERN

Norsk takst, bygningssakkyndig og takstforetaket behandler person-opplysninger som bygningssakkyndig trenger for å kunne utarbeide rapporten. Personvernerklæring med informasjon om bruk av personopplysninger og dine rettigheter finner du her [Personvernerklæring - iVerdi](#)

DELING AV PERSONOPPLYSNINGER FOR TRYGGERE BOLIGHANDEL OG MULIG RESERVASJON

Norsk takst og deres samarbeidspartnere benytter personopplysninger fra rapporten for analyse- og statistikkformål, samt utvikling og drift av produkter og tjenester for takstbransjen og andre aktører i bolig-omsetningen. Les mer om dette og hvordan du kan reservere deg på <https://www.norsktakst.no/norsk/om-norsk-takst/personvernerklæring/reservasjon/>

Vendu lager en boliganalyse basert på opplysninger fra rapporten. Les mer om dette og hvordan du kan reservere deg her: <https://samtykke.vendu.no/AA1573>

KLAGEORDNING FOR FORBRUKERE

Er du som forbruker misfornøyd med bygningssakkyndiges arbeid eller opptreden ved taksering av bolig eller fritidshus, se www.takstklagenemnd.no for mer informasjon

EGENERKLÆRINGSSKJEMA

Til orientering vil dette skjema være en del av salgsoppgaven

Meglerfirma	
Aktiv EM Jessheim	
Oppdragsnr.	
1208240107	
Selger 1 navn	
Fredrik Brenni	
Gateadresse	
Travalleen 31A	
Poststed	Postnr
JESSHEIM	2069
Er det dødsbo?	
<input checked="" type="checkbox"/> Nei <input type="checkbox"/> Ja	
Avdødes navn	
Er det salg ved fullmakt?	
<input checked="" type="checkbox"/> Nei <input type="checkbox"/> Ja	
Hjemmelshavers navn	
Har du kjennskap til eiendommen?	
<input type="checkbox"/> Nei <input checked="" type="checkbox"/> Ja	
Når kjøpte du boligen?	
År	2018
Hvor lenge har du eid boligen?	
Antall år	6
Antall måneder	1
Har du bodd i boligen siste 12 måneder?	
<input type="checkbox"/> Nei <input checked="" type="checkbox"/> Ja	
I hvilket forsikringselskap har du tegnet villa/husforsikring?	
Forsikringselskap	Eika
Polise/avtalenr.	5969509

Spørsmål for alle typer eiendommer

- 1 Kjenner du til om det er/har vært feil tilknyttet våtrommene, f.eks. sprekker, lekkasje, råte, lukt eller soppkader?
- Nei Ja

Initialer selger: FB

Document reference: 1208240107

- 2 Kjenner du til om det er utført arbeid på bad/våtrom?
Svar
- 3 Kjenner du til om det er/har vært tilbakeslag av avløpsvann i sluk eller lignende?
 Nei Ja
- 4 Kjenner du til feil eller om har vært utført arbeid/kontroll på vann/avløp?
Svar
- 5 Kjenner du til om det er/har vært problemer med drenering, fuktinnslag, øvrig fukt eller fuktmerker i underetasje/kjeller?
 Nei Ja
- 6 Kjenner du til om det er/har vært utettheter i terrasse/garasje/tak/fasade?
 Nei Ja
- 7 Kjenner du til om det er/har vært problemer med ildsted/skorstein/pipe f.eks. dårlig trekk, sprekker, pålegg, fyringsforbud eller lignende?
 Nei Ja
- 8 Kjenner du til om det er/har vært f.eks. sprekker i mur, skjeve gulv eller lignende?
 Nei Ja
- 9 Kjenner du til om det er/har vært sopp/råteskader/insekter/skadedyr på eiendommen som rotter, mus, maur eller lignende?
 Nei Ja
- 10 Kjenner du til om det er/har vært skjeggkre i boligen?
 Nei Ja
- 11 Kjenner du til om det er/har vært utført arbeid på el-anlegget eller andre installasjoner (f.eks. oljetank, sentralfyr, ventilasjon)?
Svar
- 12 Kjenner du til om det er utført kontroll av el-anlegget og/eller andre installasjoner (f.eks. oljetank, sentralfyr, ventilasjon)?
 Nei Ja
- 13 Har du ladeanlegg/ladeboks for elbil i dag?
 Nei Ja
- 14 Kjenner du til om ufaglærte har utført arbeid som normalt bør utføres av faglærte, utover det som er nevnt tidligere (f.eks. drenering, murerarbeid, tømmerarbeid etc)?
 Nei Ja
- 15 Er det nedgravd oljetank på eiendommen?
 Nei Ja
- 16 Kjenner du til om det har vært utført arbeid på terrasse/garasje/tak/fasade?
Svar
- 17 Selges eiendommen med utleiedel, leilighet, hybel eller tilsvarende?
 Nei Ja
- 18 Kjenner du til om det er innredet/bruksendret/bygget ut i kjeller eller loft eller andre deler av boligen?
 Nei Ja
- 19 Kjenner du til forslag eller vedtatte reguleringsplaner, andre planer, nabovarsel eller offentlige vedtak som kan medføre endringer i bruken av eiendommen eller av dens omgivelser?
 Nei Ja
- 20 Kjenner du til om det foreligger påbud/heftelser/krav/manglende tillatelser vedrørende eiendommen?
 Nei Ja

- 21 Er det foretatt radonmåling?
 Nei Ja
- 22 Kjenner du til manglende brukstillatelse eller ferdigattest?
 Nei Ja
- 23 Kjenner du til om det foreligger skaderapporter/ tilstandsvurderinger eller utførte målinger?
 Nei Ja
- 24 Er det andre forhold av betydning ved eiendommen som kan være relevant for kjøper å vite om (f.eks. rasfare, tinglyste forhold eller private avtaler)?
 Nei Ja
- Spørsmål for bolig i sameie/borettslag/boligaksjeselskap:**
- 25 Kjenner du til om sameiet/laget/selskapet er involvert i tvister av noe slag?
 Nei Ja
- 26 Kjenner du til vedtak/forslag til vedtak om forhold vedr. eiendommen som kan medføre økte felleskostnader/økt fellesgjeld?
 Nei Ja
- 27 Kjenner du til om det er/har vært sopp/råteskader/insekter/skadedyr i sameiet/laget/selskapet (fellesareal eller i andre boliger) som rotter, mus, maur eller lignende?
 Nei Ja
- 28 Kjenner du til om det er/har vært skjeggkre i sameiet/laget/selskapet (fellesareal eller i andre boliger)?
 Nei Ja

Tilleggskommentar

Jeg bekrefter at opplysningene er gitt etter beste skjønn. Jeg er kjent med at dersom jeg har gitt ufullstendige, uriktige eller misvisende opplysninger om eiendommen, vil forsikringselskapet kunne søke hel eller delvis regress for sine utbetalinger eller redusere sitt ansvar helt eller delvis, jfr. vilkår for boligselgerforsikring punkt 7.1 og forsikringsavtaleloven kapittel 4.

Jeg er orientert om mitt mulige ansvar som selger etter avhendingsloven, eventuelt etter kjøpsloven (aksjeboliger), og om forsikringsgiver sitt boligselgerforsikringstilbud.

Jeg er klar over at avtale om forsikring er bindende. Jeg er også klar over at premietilbudet først kan påberopes når boligen er solgt (budaksept). Premietilbudet som er gitt av megler er bindende for forsikringsgiver i 6 – seks – måneder fra oppdragsinngåelse med megler.

Etter dette vil premien og forsikringsvilkårene kunne justeres. Når premietilbudet ikke lenger er bindende for forsikringselskapet må egenerklæringsskjemaet signeres på nytt og eventuelle endringer påføres. Det vil da være forsikringspremien og forsikringsvilkårene på ny signeringsdato som legges til grunn.

Det kan ikke tegnes boligselgerforsikring ved følgende salg:

- mellom ektefeller eller slektninger i rett oppstigende eller nedstignende linje, søsken, eller
- mellom personer som bor eller har bodd på boligeiendommen og/eller
- når salget skjer som ledd i sikrede næringsvirksomhet/er en næringseiendom
- etter at boligeiendommen er lagt ut for salg.
- ved salg av helårs- og fritidsbolig er det krav til at det foreligger tilstandsrapport i henhold til Forskrift til avhendingslova (tryggere bolighandel).

Forsikringselskapet kan ved skriftlig samtykke akseptere tegning av forsikring også i ovennevnte tilfeller.

Dersom forsikringselskapet ikke har gitt skriftlig samtykke, kan erstatningen bortfalle.

Ved oppgjørsoppdrag trer forsikringen i kraft når kontrakten er signert av begge parter, begrenset til siste 12 måneder før overtakelse.

Forøvrig oppfordrer selger potensielle kjøpere til å undersøke eiendommen grundig, jf avhendingsloven § 3-10 og kjøpsloven § 20 (aksjeboliger).

Gyldig forsikring forutsetter at det for helårs- og fritidsbolig foreligger tilstandsrapport som er i henhold til Forskrift til avhendingslova (tryggere bolighandel).

- Jeg ønsker boligselgerforsikring, og bekrefter å ha mottatt og lest forsikringsvilkårene og informasjonsbrosjyre til selger i forbindelse med kjøp av boligselgerforsikring. Forsikringen trer i kraft på det tidspunkt det foreligger en budaksept mellom partene, begrenset til tolv måneder før overtagelse. Ved oppgjørsoppdrag trer forsikringen i kraft når kontrakten er signert av begge parter, begrenset til siste 12 måneder før overtakelse. Jeg bekrefter med dette at eiendommen ikke er en næringseiendom, at den ikke selges som ledd i næringsvirksomhet eller mellom ektefeller eller slektninger i rett oppstigende eller nedstignende linje, søsken, eller mellom personer som bor eller har bodd på boligeiendommen. Gyldig forsikring forutsetter at det for helårs- og fritidsbolig foreligger tilstandsrapport som er i henhold til Forskrift til avhendingslova (tryggere bolighandel). Forsikringen er ugyldig dersom den tegnes i strid med forsikringsvilkårene. Jeg er innforstått med at eiendomsmegleren ikke har fullmakt til å gjøre unntak fra ovennevnte begrensninger. Jeg er oppmerksom på at 8% av total forsikringskostnader honorar til Söderberg & Partners.
- Jeg ønsker ikke boligselgerforsikring, men megler har tilbudt meg å kjøpe slik forsikring.
- Jeg kan ikke kjøpe boligselgerforsikring ihht vilkår.

NAME OF SIGNER	IDENTIFIER	TIME	ELECTRONIC ID
Fredrik Brenni	97c4e045f7c1083ac401921 01c00cbf6f007587c	25.06.2024 20:39:49 UTC	Signer authenticated by Nets One time code

Document reference: 1208240107

Document reference: 1208240107

- This is a PDF document digitally signed by Nets' E-Signing service.
- The document's integrity is protected by signing and sealing the contents with a certificate issued to Nets by a third party. Validating the signature confirms that the contents have not been modified since the time of signing.
- For more information about document formats, see <https://www.nets.eu/developer>

Bankenes Boligmegler AS
Postboks 54
1931AURSKOG

Deres ref.: 1208240107
Vår ref.: 385-1-18/8029
Dato: 25.06.2024

EIENDOMSOPPLYSNINGER FRA FORRETNINGSFØRER

Viser til henvendelse om salgsoppdrag vedrørende seksjon/andel i Nordbyhagen Boligsameie, Felt B9.

Under følger opplysninger om den aktuelle eiendommen. På nest siste side fremgår for ordens skyld en kort beskrivelse av eierskifteprosessen.

Vi ser frem til et hyggelig samarbeid.

EIENDOMMEN

Sameie/borettslag:	Nordbyhagen Boligsameie, Felt B9
Organisasjonsnummer:	993071676
Gårds- og bruksnummer:	142 / 296
Seksjons-/andelsnummer:	18
Adresse:	Travalleen 31 A, 2069 JESSHEIM
Eier/medeier:	Brenni, Fredrik

FELLESKOSTNADER

Garasje plass	550.00
Felleskostnader	2,218.00
Totale felleskostnader per måned:	kr. 2,768.00

NB! Selger er ansvarlig for betaling av felleskostnader i overtakelsesmåned. Kjøper tar ansvar for felleskostnader fra første forfallsdato etter overtakelse. Forholdsmessig fordeling og oppgjør for felleskostnader i overtakelsesmåned må ordnes direkte mellom selger og kjøper.

Ved behov kan styret endre felleskostnadene eller vedta ekstraordinære innbetalinger fra eierne. Eventuelle beslutninger som kan/ vil medføre økning av felleskostnadene, bes avklart med styret i boligselskapet.

FELLESgjELD

Andel fellesgjeld pr. 31.12.2023:	kr. 17,110
Andel formue pr. 31.12.2023:	kr. 7,609

Se siste ligningsopplysninger per 31.12 for offisielle tall.

FELLES LÅN

Långiver:	DnB Bank ASA
Lånummer:	1636.45.70248
Rest lånebeløp:	878 152,86
Innfrielsesdato:	01.08.2036
Gjeldende rente:	7,2%
Långiver:	
Lånummer:	
Rest lånebeløp:	
Innfrielsesdato:	
Gjeldende rente:	%

PRAKTISK INFORMASJON

Forkjøpsrett:	Nei, sameiet har ikke bestemmelser om forkjøpsrett.
Styregodkjenning:	Ja. Forretningsfører håndterer prosessen med styregodkjenning. Mottatt eierskiftemelding viderefremmes styreleder med beskjed om tilbakemelding vedrørende godkjenning av nye eiere.

Utleie:	
Forsikring:	Protector Forsikring ASA Polisenummer 3550375-1.1
Dyrehold:	Dyrehold er tillatt. Vennligst se husordensreglene for bestemmelser.
Parkering:	Parkering: Parkeringsplassene utgjør to seksjoner (seksjon 71 og 72). Nesten alle seksjoner har en egen parkeringsplass, for denne plassen blir de belastet kr. 200,- per parkeringsplass Sameiet eier selv 16 parkeringsplasser. Disse som ikke leies ut er knyttet opp mot seksjon 71 (garasjeseksjonene) og for disse plassene tar sameiet en leie på kr. 500,- Det er opprettet to varer, en for de med egen parkeringsplass (kr. 275) og en for de plassene som sameiet eier og som leies ut (kr. 500). Selger har ansvar for å tinglyse riktig andel av riktig garasjeseksjon ved eierskifter.
Internett/TV:	Sameiet har ingen avtale med leverandør om TV og Internett.
Oppvarming:	Sameiet får levert strømmnett fra Elvia As. Egen strømvtaale for hver leilighet.
Sikringsordning:	Sameiet har ikke inngått avtale om sikringsordning for dekning av manglende innbetalinger av felleskostnader.
Vedlikeholdshistorikk:	Vennligst ta kontakt med styret for nærmere informasjon om vedlikeholdshistorikk. Historikk: 2019 - Sameiet malte balkonger og søppelbygg.
Nøkler:	
Skilt:	
Hjemmeside:	
Øvrig informasjon:	Selger har ansvar for å tinglyse riktig andel av riktig garasjeseksjon ved eierskifter.

Bankenes boligmegler AS

Unntatt offentlighet: offl § 13, jf matrikellova § 29 og § 30

Saksnr.: Deres ref.: Saksbehandler: Dato:
1208240107 1208240107 Nina Skoglund 21.06.2024.

FORESPØRSEL OM OFFENTLIGE PLANER MM I FORBINDELSE MED SALG AV EIENDOMMEN GNR: 142 BNR: 361 SNR: 18

Forespørsel datert: 20.06.2024.

Eiendom

- Oppgitt areal i matrikkelen 7573,1m². Snr. 18 har en andel på 56/3670 i sameie.

* Vær oppmerksom på at oppgitt areal kan avvike fra faktisk areal om ikke grensepunktene er koordinatfestet med høy nøyaktighet.

- Alle grensepunktene er koordinatfestet med høy nøyaktighet. (Nøyaktighet +/- 10 cm.)
- En eller flere grensepunkt er ikke koordinatfestet eller er koordinatfestet med lav nøyaktighet – Se matrikelbrev for mer informasjon.

* Kommunen gjør dem oppmerksom på at eiendommer med dårlig nøyaktighet på grensepunkter krever oppmålingsforetning før eventuelle nye tiltak, jf. Pbl. § 21-4.

PLANSTATUS:

- Eiendommen er regulert til bolig i reguleringsplan for «Ulensaker travbane» m/best. vedtatt 04.12.2000.

Endringer:.

- Eiendommen er ikke regulert.

Avsatt i kommuneplanen til: boligbebyggelse – nåværende vedtatt 23.03.2021.

Avsatt i kommunedelplan for: til:.

Grenser inntil reguleringsplan for:

STØYFORHOLD:

- Er berørt av flystøysoner i forbindelse med hovedflyplassen. Er berørt av veg/jernbanestøy.

FLYSTØY OG BYGGESAKER- RESTRIKSJONER OG MULIGHETER

Formannskapet vedtok følgende den 6.3.18 (sak nr. 42/18):

1. Midlertidig bygge- og deleforbud vedtas ikke.
2. De midlertidige støysonekartene legges ikke til grunn ved behandling av plan- og byggesaker.

Det er fortsatt byggerestriksjoner ved OSL Gardermoen, slik det har vært siden flyplassen ble etablert i 1998. Det er begrensning i muligheten for å bygge og fradele boligtomter nær flyplassen der støyen har et for høyt nivå. Formannskapets vedtak innebærer at de nye støykart som viser forventet støybilde med tre rullebaner ikke skal tas hensyn til. Dette fordi disse vurderes som foreløpige og usikre. Dermed legger kommunen til grunn det støybilde som dagens to rullebaner medfører. Det er i praksis ikke mulighet for å bygge / fradele til boligformål (støyfølsomme bruksformål) i rød støysone. I gul støysone kan det være muligheter, men det forutsetter at man kan dokumentere akseptable støynivåer inne og på utearealer. I byggesaker må tiltakshaver/byggherre benytte seg av konsulenter/foretak med støyfaglig kompetanse. Samferdselsdepartementet har i brev 28.3.17 besluttet at mulig ny 3. rullebane skal planlegges på østsiden av flyplassen. Kommunen er i en planprosess som baserer seg på departementets beslutning. Byggesaksavdelingen kan veilede nærmere i konkrete spørsmål.

Veg, vann og avløp:

- | | |
|---|---|
| <input checked="" type="checkbox"/> Tilknyttet offentlig vann og avløp. | <input type="checkbox"/> Ikke tilknyttet off. vann og avløp. |
| <input type="checkbox"/> Tilknyttet off. vann, men har septik. | <input type="checkbox"/> Skal tilknyttes off. vann og avløp. |
| <input type="checkbox"/> Vannmåler er installert. | <input checked="" type="checkbox"/> Vannmåler er ikke installert. |
| <input type="checkbox"/> Eiendommen ligger til offentlig veg. | <input checked="" type="checkbox"/> Eiendommen ligger til privat veg. |

Kommunale avgifter for 2024 er kr. 9410,-.

Restanser fra tidligere terminer utgjør kr. 0,-.

«Fakturamottaker for kommunale eiendomsgebyrer er den som står registrert som eier av en eiendom ved faktureringsstidspunktet. Ved eierskifte må utfakturert termin fordeles av de involverte parter.»

BEBYGGELSE:

Hovedbygning byggemeldt 2006.

Garasje byggemeldt .
Tilbygg byggemeldt..

- | | |
|--|--|
| <input type="checkbox"/> Har ferdigattest. | <input type="checkbox"/> Har ikke ferdigattest. |
| <input checked="" type="checkbox"/> Har midlertidig bruksattest. | <input type="checkbox"/> Har ikke midlertidig bruksattest. |

1 stk. boenhet er iflg. Bygningsarkivet godkjent i hht. PBL





Et hjem er mer verdt enn et hus, og et hus er mer enn bare vegger.

Det er et sted for å skape gode minner preget av trivsel,
omsorg og trygghet.

For oss som jobber med folks hjem hver eneste dag, er det
naturlig å engasjere oss sammen med SOS-barnebyer for
å gi flere barn et trygt og godt hjem.

For hvert hjem vi formidler, gir vi derfor 100 kroner til
SOS-barnebyers arbeid.

aktiv. +  **SOS
BARNEBYER**

Ann Kristin Hoset



Stilling
Eiendomsmegler MNEF

Mobil
980 85 692

Mail
ann.kristin.hoset@aktiv.no

Relevant utdanning
BI Norwegian Business School

Kontor
Aktiv Eiendomsmegling
Jessheim

Antall år i bransjen
16

Områdeerfaring
Øvre Romerike

Boligtyper
Eneboliger, leiligheter, prosjekt,
tomter, fritidsboliger, m.m.

Jeg er opptatt av å ha fornøyde kunder. Det er alltid målet mitt. Jeg kommer til å være tett på deg som kunde og jobbe sammen med deg for å oppnå best mulig pris for boligen din

Best resultat for kunden – hver gang

Jeg vil gjennom Aktiv Eiendomsmegling jobbe for at du skal få høyest mulig pris ved at:

- du benytter deg av et meglerfirma som i flere år har blitt kåret til å ha de mest fornøyde kundene.

- vi har profesjonelle fotografer (bilder er alfa omega i en salgsprosess).

- flotte annonser og prospekt.

- du får lokalkjent megler (kan selge inn området godt - vi skal jo ikke bare selge boligene).

- erfaren megler som selger mye i området og har mange interessenter å vinkle over til din bolig, samt god erfaring i annonsering og budrunder.

- vi sitter sammen med Aurskog Sparebank som kan bidra med finansiering til dine interessenter og igjen til flere budgivere og høyere pris for boligen din (mange går på visning uten å ha ordnet med finansiering først - 1 ekstra budgiver kan være kr 100-200.000 ekstra til deg).

- vindusutstilling/monitor sentralt på Jessheim.

- Blink annonsepakke – digital annonsepakke vi har i samarbeid med Finn.no.

Som selger gjennom Aktiv vil vi også tilby dine interessenter verddivurdering for at de skal kunne få finansieringsbevis for kjøp av din bolig.

aktiv.
Tar deg videre



Velkommen til lokalbanken for alle på hele Romerike

Vi er banken med hjerte for kundene, lokalt næringsliv og gode lokalsamfunn. Hos oss får du personlig og god rådgivning tilpasset ditt behov.

Vi samarbeider tett med Aktiv Jessheim og sammen gjør vi boligprosessen trygg og enkel for deg som kunde. Ta kontakt med oss for en hyggelig prat i Trondheimsveien på Jessheim.

Telefon: 63 85 44 40

E-post: firmapost@aurskog-sparebank.no

Nettside: www.aurskog-sparebank.no

Aurskog | Bjørkelangen | Jessheim | Sørumsand | Årnes



OVERSIKT OVER LØSØRE OG TILBEHØR TIL EIENDOMMEN

Oversikten er utarbeidet av Norges Eiendomsmeglerforbund, Eiendom Norge og Advokatforeningens Eiendomsmeglingsgruppe, og er gjeldende fra 1. januar 2020.

Generelt

Lov om avhending av fast eignedom (avhendingslova/avhl.) av 3. juli 1992 regulerer kjøper og selgers rettigheter og plikter ved overdragelse av fast eiendom og andeler i borettslag.

I henhold til avhl. § 3-4 skal eiendommen, når annet ikke er avtalt, overdras med innredninger og utstyr som etter lov, forskrift eller annet offentlig vedtak skal følge med. Det samme gjelder varig innredning og utstyr som enten er fastmontert eller er særskilt tilpasset bygningen, jf. avhl. § 3-5. Loven inneholder ingen detaljert oversikt over hva som omfattes av «innredning og utstyr», og over hva som skal regnes som «fastmontert eller særskilt tilpasset».

Partene kan fritt avtale hva som skal følge med eiendommen ved salg. Bransjens liste over løsøre og tilbehør som skal følge med eiendommen, er en del av avtalen mellom kjøper og selger dersom ikke annet er opplyst i salgsoppgaven, kjøper har tatt forbehold i bud eller avtale på annen måte er inngått. Der intet annet er avtalt, vil løsøre og tilbehør medfølge slik dette fremkommer av avhl. § 3-4 og § 3-5 og denne oversikt.

Produkter og installasjoner som medfølger overdras uten noen form for garantier, utover eventuell gjenværende leverandørgaranti.

Dersom det er noe i nedenstående liste som ikke finnes på eiendommen, vil det heller ikke medfølge.

1. HVITEVARER medfølger der dette er spesielt angitt i salgsoppgaven.

2. HELDEKKENDE TEPPER følger med uansett festemåte.

3. VARMEKILDER, slik som ovner, kaminer, peiser, varmpumper og panelovner, følger med uansett festemåte. Frittstående biopeiser/varmeovner og terrassevarmere medfølger ikke. Det følger ikke med varmekilder i rom som ikke har vegg- eller fastmonterte varmekilder på visning.

4. TV, RADIO OG MUSIKKANLEGG. TV-antennene og fellesanlegg for TV, herunder parabolantenne, og tuneren/dekoder/tv-boks medfølger der dette eies av selger. Veggmontert TV/flatskjerm med tilhørende festeordning samt musikkanlegg følger ikke med (se også punkt 12).

5. BADEROMSINNREDNING/UTSTYR. Badekar, dusjkabinett, dusjvegger, alle fastmonterte speil og hyller, fastmonterte glass- og håndkleholdere, herunder håndklevarmere samt baderomsinnredning, medfølger.

6. GARDEROBESKAP medfølger, selv om disse er løse. Fastmonterte garderobehyller og knagger medfølger. Innredning i garderobeskap, for eksempel løse eller fastmonterte trådkurver, hyller, stenger og lignende, medfølger.

7. KJØKKENINNREDNING medfølger, herunder også åpne, fastmonterte hyller og løs eller fastmontert kjøkkenøy.

8. MARKISER, PERSIENNER og annen type innvendig og utvendig solskjerming, gardinoppheng, lamellgardiner og liftgardiner medfølger.

9. AVTREKKSIVIFTER av alle slag, samt fastmonterte aircondition/ventilasjonsanlegg, medfølger.

10. SENTRALSTØVSUGER medfølger med komplett anlegg, herunder slange, munnstykke mm.

11. LYSKILDER. Kupler, lysstoffarmatur, fastmonterte "spotlights", oppheng og skinner med spotlights samt utelys og hagebelysning medfølger. Veggglamper, krokhengte lamper, lysekroner, prismelamper og lignende som er koblet til sukkerbit eller stikkontakt følger likevel ikke med.

12. INSTALLERTE SMARTHUSLØSNINGER med sentral som styrer lys, varme, lyd o.l., samt tilhørende trådløse enheter som brytere, sensorer, kameraer, integrerte høyttalere el. medfølger. Enkle lysstyringssystem f.eks. med en sentral som kun styrer lyspærer eller smartpærer montert i sokkel medfølger likevel ikke.

13. UTVENDIGE SØPPELKASSER og eventuelt holder/hus til disse medfølger.

14. POSTKASSE medfølger.

15. UTENDØRS INNRETNINGER slik som flaggstang, fastmontert tørkestativ, samt andre faste utearrangementer som f.eks. badestamp, boblekar/jacuzzi og liknende utendørs kar, lekestue, lekestativ, utepeis, fastmontert trommel til vannslange, medfølger. Guidekabel/avgrensingskabel til robotgressklipper medfølger, men robotgressklipper og ladestasjon for denne medfølger ikke.

16. FASTMONTERT VEGGLADER/LADESTASJON TIL EL-BIL medfølger uavhengig av hvor laderen er montert.

17. SOLCELLEANLEGG med tilhørende teknisk infrastruktur medfølger.

18. GASSBEHOLDER til gasskomfyr og gasspeis medfølger.

19. BRANNSTIGE, BRANNTAU, feiestige og lignende medfølger der dette er påbudt. Løse stiger medfølger ikke.

20. BRANNSLUKNINGSAPPARAT, BRANNSLANGE og RØYKVARSLER medfølger der dette er påbudt. Det er eier og brukers plikt til å se til at utstyret forefinnes på enhver eiendom. Hvis annet ikke er uttrykkelig avtalt, skal dette derfor alltid følge med ved salg av eiendom.

21. SAMTLIGE NØKLER til eiendommen som selger er i besittelse av skal overleveres kjøper på overtakelsen, herunder nøkler til eventuelle boder, uthus, garasjeportåpner e.l. Låses boder, uthus e.l. med hengelås, skal lås og nøkler til disse medfølge.

22. GARASJEHYLLER, bodhyller, lagringshyller og oppheng til bildekk medfølger såfremt de er fastmontert.

Planter, busker og trær som er plantet på tomten, eller fastmonterte kasser og lignende er en del av eiendommen og medfølger i handelen.

HELP Boligkjøperforsikring

Boligkjøperforsikring

- Advokathjelp ved boligkjøpet og i 5 år fremover.
- Er kjøpers motvekt til selgers boligselgerforsikring.
- Gir deg advokathjelp hele veien til rettskraftig dom, om nødvendig.

Boligkjøperforsikring **PLUSS**

- Advokathjelp ved boligkjøpet og i 5 år fremover.
- Er kjøpers motvekt til selgers boligselgerforsikring.
- Gir deg advokathjelp hele veien til rettskraftig dom, om nødvendig.
- Advokathjelp i de viktigste rettsområdene i privatlivet.

PLUSS gir boligeiere sterkt rabatterte advokathjelp. Be om råd eller hjelp i retten når du trenger det fra Norges viktigste advokatmiljø for privatpersoner.

PLUSS kan bare tegnes samtidig med boligkjøperforsikringen, og koster kun kr 2 800 i tillegg. **PLUSS** fornyes årlig - om du ønsker det.

Borettslag/aksjeleilighet:	Kr 7 200
Selveierleilighet/rekkehus:	Kr 10 400
Ene-/tomannsbolig, tomt:	Kr 15 100

Rettsområder du får hjelp med

Samboeravtale, ektepakt og arv

Forbrukerkjøp og håndverkertjenester

Utleie og naboforhold

Tomtefeste, veirett og andre servitutter

Plan- og bygningsrett

Skatt ved oppussing, utleie og eiendomssalg

Tilgang til digitale juridiske avtaler via Min side



Viktige endringer i avhendingsloven

Den 1. januar 2022 ble avhendingsloven endret på viktige punkter for både kjøper og selger. Samtidig fikk vi en ny forskrift som regulerer jobben en takstmann skal gjøre. Den nye forskriften stiller strengere krav til tilstandsrapportene som er en viktig del av kontrakten ved boligsalg. HELP, landets største advokatmiljø for boligkjøpere, har laget en kort innføring i de nye reglene.

Forbudt å selge bolig "som den er"

Du har kanskje hørt at de fleste brukte boliger har vært solgt «som de er»? Dette forbeholdet innebar at selger fraskrev seg ansvar for skjulte feil og mangler. Det var bare hvis selger hadde holdt tilbake eller gitt uriktig informasjon, eller hvis boligen var i vesentlig dårligere stand at kjøper kunne nå frem med et krav mot selger.

Fra 1. januar 2022 kan ikke selger lenger ta generelle forbehold av «som den er»-typen. Dette betyr at når vi da skal vurdere om en bolig har en mangel, må vi vurdere grundig hva som fremgår av kjøpsavtalen. Med kjøpsavtalen menes alle dokumenter og opplysninger som tilbys før kjøpet, også FINN-annonsen og alle vedleggene til salgsoppgaven. Hvis kjøpsavtalen ikke gir et klart svar (av typen "Det følger egen parkeringsplass med leiligheten" eller "Badet er renoverert av fagfolk"), må vi vurdere hva kjøper kan forvente basert på blant annet eiendommens synlige tilstand, alder, opplysningene som er gitt ved salget, feilenes art, karakter og omfang.

Egenandel

Avhendingsloven har også fått en ny bestemmelse om egenandel. Egenandelen slår først inn når det er påvist at eiendommen har en mangel. Når det er et avvik fra kontrakten som utgjør en mangel, skal oppgjøret reduseres med 10 000 kroner, uavhengig av om utbedringskostnadene er høye eller lave. Dette innebærer blant annet at kjøper ikke kan rette krav mot selger hvis det koster mindre enn 10 000 kroner å utbedre mangelen.

Selv om utbedringskostnadene er høye, kan det likevel tenkes at feil ved boligen ikke utgjør mangler etter loven. Dette avhenger av hva som er avtalt mellom partene, og hva kjøper kan forvente basert på de momentene vi har nevnt over.

Nytt om tilstandsrapporter

Tidligere ble det ikke stilt noen konkrete krav til hva en tilstandsrapport skulle inneholde og hvordan den skulle se ut. Dette hadde som konsekvens at tilstandsrapportene varierte i innhold og kvalitet. I den nye forskriften til avhendingsloven stilles det en rekke krav for at en tilstandsrapport skal regnes som godkjent.

“Vi unner ingen å stå alene”

Retts skal være rett. For alle.



Boligkjøperforsikring tegnes hos eiendomsmegler senest ved kontraktsignering og gir rett til advokathjelp inntil 5 år etter overtakelse. Forsikringen betales som del av oppgjøret ved boligkjøpet. **PLUSS**-dekningen fornyes årlig ved faktura fra HELP.

Egenandel kr 4 000 påløper ved takst, tvist eller 10 timer advokatbistand, avhengig av hva som kommer først. Meglerforetaket mottar kr 4 200/4 600/5 000 i kostnadsgodtgjørelse, avhengig av boligtype, samt et tillegg på kr 1 000 ved salg av **PLUSS**.

Vi tar forbehold om pris- og vilkårsendringer. Hvis premien ikke er innbetalt ved overtakelse, vil avtalen bli kansellert. For fullstendig informasjon om dekning og vilkår, se help.no

Har du spørsmål?
Kontakt HELP på help.no/minside, telefon 22 99 99 99 eller epost post@help.no

HELP
Retts skal være rett. For alle.

HELP
Retts skal være rett. For alle.



Forts. Viktige endringer i avhendingsloven

Opplysningene i tilstandsrapporten skal gis på en forbrukervennlig måte, og det er beskrevet hva takstmannen skal vurdere og hvordan noen av undersøkelsene skal gjennomføres.

Vi har tro på at kjøpere nå vil få bedre informasjon i forkant av salget og dermed et bedre beslutningsgrunnlag.

Kjøpers undersøkelsesplikt lovfestes

Avhendingsloven har også fått en regel om undersøkelsesplikt for kjøper. Regelen tydeliggjør at kjøperen skal anses å kjenne til forhold som er tydelig beskrevet i tilstandsrapporten eller annen relevant salgsdokumentasjon. Det fremgår av loven at kjøperen ikke kan klage på avvik hvis disse er tydelig beskrevet i salgsdokumentasjonen, uavhengig av om kjøperen faktisk har satt seg inn i denne.

Det er derfor svært viktig at kjøper setter seg godt inn i alle dokumenter og opplysninger som tilbys i forkant av kjøpet. Hvis det er noe du ikke forstår, anbefaler vi at du stiller spørsmål til selger og/eller eiendomsmegler. Dersom det er gitt motstridende opplysninger i salgsdokumentene, må du undersøke hvilke av opplysningene som er korrekte, og eventuelt ta forbehold dersom motstriden ikke avklares. Du kan ikke velge å holde deg til den opplysningen du liker best.

Arealavvik

Avhendingsloven har også fått en ny bestemmelse om arealavvik innendørs. Helt kort betyr endringen at eiendommen har en mangel hvis opplysningene om størrelse i salgsdokumentene ikke er riktig. Det er en forutsetning at avviket utgjør mer enn 2 % og minst én kvadratmeter, og at selgeren ikke godtgjør at opplysningene ikke har hatt betydning for kjøperen.

Viktig for kjøper å være klar over

Advokatene i HELP er fornøyde med regelendringer som bidrar til at kjøper får bedre informasjon. Dette kan redusere antall konflikter i etterkant av boligkjøpet.

Selv om selgers ansvar nå har blitt utvidet, er det ikke slik at alle feil er mangler etter avhendingsloven. Det er påregnelig med noen feil ved boligen på grunn av alder, slitasje, osv., og det som er opplyst ved salget, er naturligvis ikke mangler. Jo eldre boligen er, desto vanligere er det å avdekke feil. Det er svært viktig å lese salgsoppgaven nøye. Hvis det er gitt konkrete risikopplysninger om bestemte bygningsdeler, er det påregnelig å måtte utbedre disse og denne kostnaden må kjøper dekke selv.

Hvis du har boligkjøperforsikring hos HELP, vil våre advokater hjelpe deg med å vurdere om du kan rette et krav mot selger/selgers boligselgerforsikringselskap. Dersom det er sannsynlig at du vil nå frem med et krav, forfølger vi saken for deg til den er løst.

Forbrukerinformasjon om budgivning

Sist oppdatert med virkning fra 1. januar 2014, i forbindelse med ikrafttredelse av endringer i eiendomsmeglingsforskriften.

Informasjonen er utarbeidet av Forbrukerombudet, Forbrukerrådet, Den Norske Advokatforening ved Eiendomsmeglingsgruppen, Eiendomsmeglerforetakenes Forening og Norges Eiendomsmeglerforbund, på grunnlag av blant annet forskrift om eiendomsmegling § 6-3 og § 6-4.

Nedenfor gis en oversikt over de retningslinjer som forbrukermyndighetene og organisasjonene anbefaler benyttet ved budgivning på eiendommen. Avslutningsvis gis også en kort oversikt over de viktigste rettsreglene tilknyttet budgivning.

Før det legges inn bud på eiendommen oppfordres budgiver til å sette seg inn i all relevant informasjon om eiendommen, herunder eventuell salgsoppgave og teknisk rapport med vedlegg.

Gjennomføring av budgivning

1. På forespørsel vil megler opplyse om aktuelle bud på eiendommen, herunder om relevante forbehold.
5. Megleren vil uoppfordret gi sin vurdering av det enkelte bud overfor oppdragsgiveren, når budet er gitt innenfor fristene i punkt 4.
2. Alle bud skal inngis skriftlig til megler, som formidler disse videre til oppdragsgiver. Kravet til skriftlighet gjelder også budforhøyelser og motbud, aksept eller avslag fra selger. Før formidling av bud til oppdragsgiver skal megler innhente gyldig legitimasjon og signatur fra budgiver. Kravet til legitimasjon og signatur er oppfylt for budgivere som benytter e-signatur, eksempelvis BankID eller MinID. Med skriftlige bud menes også elektroniske meldinger som e-post og SMS når informasjonen i disse er tilgjengelig også for ettertiden.
6. Megleren skal så langt det er nødvendig og mulig holde budgiverne skriftlig orientert om nye og høyere bud og eventuelle forbehold. Megler skal så snart som mulig bekrefte skriftlig overfor budgivere at budene deres er mottatt.
3. Et bud bør inneholde eiendommens adresse (eventuelt gnr/bnr), kjøpesum, budgivers kontaktinformasjon, finansieringsplan, akseptfrist, overtakelsesdato og eventuelle forbehold som for eksempel usikker finansiering, salg av nåværende bolig ol. Normalt vil ikke et bud med forbehold bli akseptert før forbeholdet er avklart. Konferer gjerne med megler før bud avgis.
7. Etter at handel har kommet i stand, eller dersom en budrunde avsluttes uten at handel er kommet i stand, kan en budgiver kreve kopi av budjournalen i anonymisert form.
4. Megler skal legge til rette for en forsvarlig avvikling av budrunden. I forbrukerforhold (dvs. der oppdragsgiver er forbruker) skal megleren ikke formidle bud med kortere akseptfrist enn kl. 12.00 første virkedag etter siste annonserte visning. Etter denne fristen bør budgivere ikke sette en kortere akseptfrist enn at megler har mulighet til, så langt det er nødvendig, å orientere oppdragsgiver, budgivere og øvrige interessenter om bud og forbehold. Det bør ikke gis bud som diskriminerer eller utelukker andre budgivere. Dersom bud inngis med en frist som åpenbart er for kort til at megleren kan avvikle budrunden på en forsvarlig måte som sikrer oppdragsgiver og interessenter et tilstrekkelig grunnlag for sine handlingsvalg, vil megler fraråde budgiver å stille slik frist.
8. Kopi av budjournal skal gis til kjøper og selger uten ugrunnet opphold etter at handel er kommet i stand. Dersom det er viktig for budgiver å bevare sin anonymitet, bør budet fremmes gjennom fullmektig.

Viktige avtalerettslige forhold

1. Det eksisterer ingen angrerett ved salg/kjøp av fast eiendom.
om at eiendommen er solgt til en annen (man bør derfor ikke gi bud på flere eiendommer samtidig dersom man ikke ønsker å kjøpe flere enn en eiendom).
2. Når et bud er innsendt til megler og han har formidlet innholdet i budet til selger (slik at selger har fått kunnskap om budet), kan budet ikke kalles tilbake. Budet er da bindende for budgiver frem til akseptfristens utløp, med mindre budet før denne tid avslås av selger eller budgiver får melding
4. Når en aksept av et bud har kommet frem til budgiver innen akseptfristens utløp er det inngått en bindende avtale.
3. Selger står fritt til å forkaste eller akseptere ethvert bud, og er for eksempel ikke forpliktet til å akseptere høyeste bud.
5. Husk at også et eventuelt bud fra selger til kjøper (såkalte "motbud"), avtalerettslig er et bindende tilbud som medfører at det foreligger en avtale om salg av eiendommen dersom budet i rett tid aksepteres av kjøper.

For eiendommen:

Adresse: Travalleen 31 A
2069 JESSHEIMMeglerforetak: Aktiv Eiendomsmegling Jessheim
Saksbehandler: Ann Kristin Hoset

Oppdragsnummer: 1208240107

Telefon: 980 85 692
E-post: ann.kristin.hoset@aktiv.no

Undertegnede gir herved følgende bud på ovennevnte eiendom:

Kjøpesum: Kr. _____

Beløp med bokstaver: Kr. _____

+ omkostningert iht. opplysninger i salgsoppgaven

Dette budet er bindende for undertegnede frem til og med den: _____ Kl. _____

Dersom annet ikke er angitt gjelder budet til kl. 15.00 første virkedag etter siste annonserte visning. I forbrukerforhold vil bud med kortere akseptfrist enn til kl. 12.00 første virkedag etter siste annonserte visning ikke bli videreformidlet til selger.

Eventuelle forbehold: _____

Undertegnede er kjent med at selger står fritt til å godta eller forkaste ethvert bud. Likeledes er undertegnede klar over at budet er bindende for budgiver når det er kommet til selgers kunnskap. Handelen er juridisk bindende for begge parter dersom budet aksepteres innen akseptfristen. Undertegnede er kjent med at budjournalen vil bli forelagt kjøper og selger når handel er sluttet.

Ønsket overtakelsesdato: _____

Budet baseres på opplysninger og salgsvilkår som fremkommer av salgsoppgave datert: 05.07.2024

Kjøpet vil bli finansiert slik:

Låneinstitusjon: _____ Referanse og tlf nr.: _____

Lånt kapital: _____ Kr.: _____

Egenkapital: _____ Kr.: _____

Totalt: _____ Kr.: _____

Egenkapital består av: Salg av nåværende bolig eller fast eiendom Disponibelt kontantbeløp (bankinnskudd)Jeg gir bud som: Forbruker Ledd i næringsvirksomhet / juridisk person (selskap)Jeg samtykker til bruk av elektronisk kommunikasjon: Ja Nei

Navn: _____

Navn: _____

Fødselsnr. (11 siffer): _____

Fødselsnr. (11 siffer): _____

Adresse: _____

Adresse: _____

Postnr.: _____ Sted: _____

Postnr.: _____ Sted: _____

Tlf.: _____ E-post: _____

Tlf.: _____ E-post: _____

Dato.: _____ Sign: _____

Dato.: _____ Sign: _____

Kopi av legitimasjon

Kopi av legitimasjon