



aktiv.

Skogvegen 47, 2413 ELVERUM

Enebolig med behov for oppussing. Fleksibel planløsning på én flate og inntilbygget garasje. Stabbur av laftet tømmer.



Eiendomsmegler/Daglig leder

Espen Strøm

Mobil 415 60 500
E-post espen.strom@aktiv.no

Aktiv Eiendomsmegling Elverum
Storgata 15, 2405 ELVERUM. TLF. 62 43 14 20

Nøkkelinformasjon

Prisant.: Kr 2 450 000,-
Omkostn.: Kr 80 890,-
Total ink omk.: Kr 2 530 390,-
Selger: Marit Mauseth

Salgsobjekt: Enebolig
Eierform: Eiet
Byggeår: 1970
BRA-i/BRA Total 153/192 kvm
Tomtstr.: 1217.7 m²
Gnr./bnr. Gnr. 31, bnr. 509
Oppdragsnr.: 1211240342

Ditt nye hjem?

Velkommen til Øverleiret og Skogvegen 47!

En stor og hyggelig eiendom som er bebygd med en enebolig fra 1970 med inntilbygget garasje, samt et koselig stabbur antatt bygget på 1990-tallet. Boligen har innhold på én flate og en fleksibel planløsning som enkelt kan tilpasses egne behov og ønsker. Boligen ansees som et oppussingsobjekt og har behov for oppgraderinger for å tilfredsstille dagens krav til standard.

Boligen har en sentral, men likevel tilbaketrukket og rolig beliggenhet i et veletablert boligfelt i Øverleiret. Området er også barnevennlig med kort vei til flere barnehager, barneskoler, samt ungdomsskole og videregående. Skogen er nærmeste nabo så her bor du med fine friluftsområder rett utenfor døren, samtidig som det kun er ca. 1 km til Elverum sentrum med alle byfasiliteter.



Innhold

Nøkkelinformasjon	2
Om eiendommen	4
Plantegninger	38
Tilstandsrapport	40
Egenerklæringsskjema	71
Nabolagsprofil	75
Budskjema	85

Om eiendommen

Om boligen

Arealer totalt

BRA - i: 153 m²

BRA - e: 39 m²

BRA totalt: 192 m²

TBA: 18 m²

Enebolig med garasje

Kjeller

BRA-i: 13 m²

Beskrivelse: Trapperom og kjellerrom.

1. etasje

BRA-i: 140 m²

Beskrivelse: Vindfang, trappegang, hobbyrom/lagerrom, vaskerom (uten sluk), stue, stue/spisestue, kjøkken, 3 soverom og bad.

BRA-e: 32 m²

Beskrivelse: Inntilbygget garasje og lagerrom.

TBA: 18 m²

Beskrivelse: Terrasser.

Stabbur

BRA-e: 7 m²

Beskrivelse: Stue.

Takstmannens kommentar til arealoppmåling

Arealet er beregnet ut ifra oppmålt bruksareal.

Tomtebeskrivelse

Eiertomt på ca. 1 217,7m². Hellende tomt. Opparbeidet med plen og variert beplantning. Delvis naturtomt med stedets vegetasjon og bærbusker. Gruset innkjøring og parkering.

Tomtestørrelse/-areal er hentet fra matrikkelutskrift (basert på oppmåling i digitalt kart). Det gjøres oppmerksom på at denne type arealangivelse (med tilhørende kart)

kan være upresis og at man dermed kan få avvik i både areal og grenser ved en eventuell fremtidig oppmåling. Mangel grunnet avvikende grenser og/eller arealsvikt kan derfor ikke påberopes.

Beliggenhet

Boligen har en sentral, men likevel tilbaketrukket og rolig beliggenhet i et veletablert boligfelt i Øverleiret. Skogen er nærmeste nabo så her bor du med fine friluftsområder rett utenfor døren!

Fra boligen er det kort gangvei ned til sentrumskjernen med byfasiliteter, kjøpesentre, restauranter og kaféer mm. Dette gjør at du her bor med kort radius til det du trenger i hverdagen. I tillegg er det kun en kort gangvei ned til Helsehuset og Sjukehuset Innlandet avd. Elverum.

Området er også barnevennlig med kun ca. 800 meter til Frydenlund skole. Det er ca. 1,5 km til Elverum ungdomsskole og ca. 1,4 km til Elverum videregående skole. Fra eiendommen er det ca. 1,3 km til Ydalir barnehage. På Ydalir er det også barneskole, matbutikker og flere store butikkjeder.

Den umiddelbare nærheten til marka i Svartholtet er super for deg som er glad i tur og trening. Svartholtet har turstier tilrettelagt for både spaserturer i skogens fred og ro eller for deg som vil benytte løpeskoene eller sykkel. På vinterstid brukes lysløype som strekker seg milevis innover skogen. Den mest populære skituren går inn til Svenkerudvollen hvor du kan få kjøpt nystekte vafler, kakao eller kaffe. Starten av skiløypene ved Loken har også lysløype.

Like ved boligen ligger også Christianfjeld festning med friområder og et fint skue utover byen og naturområdene rundt. Veien ned til det som kanskje er Elverums flotteste tursti langs Glomma er heller ikke lang. Langs elva er det tilrettelagte friområder og benker hvor du kan nyte de idylliske omgivelsene langs elven.

Bybussen stopper like ved (ca. 100 meter) og har god forbindelse til øvrige bydeler, skystasjonen på Vestad og høgskolen på Terningen Arena.

Bygningssakkyndig

Sørli Takst AS

Type takst

Tilstandsrapport

Byggemåte

Enebolig med innbygget garasje - Byggeår: 1970.

Byggegrunn antatt med jord - morenemasser. Del på fjell. På denne type boliger er det normalt at det ikke er etablert drenering. Takrennevann føres ut på terreng. Del med

kjellerrom: Ikke observert grunnmursplast. Drenering og fuktsikring materialer er ukjent, da den er nedgravd og ikke tilgjengelig. Kjellerrom under del med trappegang: Kjelleryttervegger av lettklinkerblokker. Del med støpt ringmur rundt krypkjeller. Fundamentert på støpte pilarer. Delvis kledd med eternittplater i overgang terreng/yttervegg. Påse at overvann, takrennevann, kondensvann fra varmepumpe ledes vekk fra huset.

Takflatene er tekket med takpapp. Bordet undertak. Taket er besiktiget fra takfot i stige. Ny takteking ble lagt i 1990. Pipe med fotbeslag og toppbeslag. Beslått luftehatt for avtrekkskanaler. Metalltakrenner og nedløp.

Boligyttervegger i bindingsverk, isolert med mineralull. Yttervegg kledd med tømmermannpanel. Del med liggende panel. Flattakkonstruksjon. Lukket og kledd himling. Lufting ved raft. Ikke montert loftsluke, loft/takkonstruksjon er ikke besiktiget. Malt vindskier i 2023.

Vinduer med 3 lags isolerglass. Observert isolerglass fra 1971 og 1980. Vinduer med 2 lags isolerglass. Blyglassvinduer i stue/spisestue. Malt vinduer utvendig i 2023. Det opplyses på generelt grunnlag at punkterte isolerglass kan være vanskelig å oppdage på grunn av varierende temperaturer og lysforhold. Malt ytterdør med glassfelt. Skyvedør med 3 lags isolerglass ifra 1995.

Adkomst til terrasse fra stue. Fundamentert på støpte pilarer. Impregnerte gulvkonstruksjoner. Utført med terrassebord. Areal på ca.15m² ved stue. Liten terrasse ved inngang. Understøttet med stolper av impregnert treverk. Utført med terrassebord og rekkverk. Areal på ca. 2 m². Tretrapp ved inngang. Utført med stålrekkverk. Utvendig beiset tretrapp med adkomst til terrasse. Utepeis av lettklinkerblokker.

Inntilbygget garasjerom:

Gruset gulv. Oppført i bindingsverk, uisolert. Understøttet med støpte fundamenter. Dels kledd med tømmermannpanel. Sperretakkonstruksjon. Bordet undertak. Montert vippeport. Lys og strøm.

Lagerrom:

Fundamentert på støpte pilarer. Trebjelkelag, uisolert. Gulvflater med tregulv. Oppført i bindingsverk, delvis isolert med mineralull. Sperretakkonstruksjon. Bordet undertak. Plassbygget ytterdør.

Stabbur - Byggeår: Antatt på 1990-tallet.

Fundamentert på støpte pilarer. Yttervegger av laftet tømmer. Synlige lafteknuter. Saltakkonstruksjon. Takflatene er tekket med torv. Åstak. Overbygget takkonstruksjon over inngang. Understøttet med søyler av rundtømmer. Veranda ved inngang. Utført med rekkverk av treverk. Ca. areal: 2m².

Beskrivelse av byggemåte er hentet fra tilstandsrapport utført av Erik Sørli.

Tilstandsrapporten angir også byggetekniske tilstandssvekkelser (tilstandsgrader -TG).

For denne eiendommen er det gitt tilstandsgrad TG 2 (avvik som ikke krever umiddelbare tiltak) for følgende bygningsdeler-/komponenter:

* Utvendig > Balkonger, terrasser og rom under balkonger - 2: Rekkverket er for lavt i forhold til dagens krav til rekkverkshøyder. § 12-15 i Byggeteknisk forskrift (TEK17).

Utforming av rekkverk

Rekkverk skal ha høyde og utforming som sikrer mot fall og sammenstøt. Rekkverk skal utformes slik at klatring forhindres. Målt rekkverkshøyde: Ca. 76 cm. Minstehøyde på rekkverk er 100 cm.

* Utvendig > Andre utvendige forhold: Det er påvist andre avvik: Mosegroing på utepeis.

* Innvendig > Radon: Det er ikke foretatt radonmålinger, og bygget er heller ikke utført med radonsperre. Radonmålinger er ikke foretatt, heller ikke andre tiltak mot radon, eiendommen ligger i et område som i NGU Radon aktsomhetskart er definert med "moderat til lav" aktsomhetsgrad

* Innvendig > Rom Under Terreng: Det er påvist indikasjoner på noe fuktgjennomtrenging i kjellergulv. Det er påvist indikasjoner på noe fuktgjennomtrenging inn i kjellermur. Steder med saltutslag på kjelleryttervegger, etter fuktgjennomgang i veggene. Saltutslag dannes når fuktighet trenger gjennom murkonstruksjoner og transporterer saltmineraler ut til overflaten. Når vannet fordamper blir det krystalliserte saltet liggende igjen på overflaten av murverket eller betongen.

Det er foretatt fuktsøk med fuktindikator i kjeller. Ved bruk av fuktindikator ble det målt fuktvariasjoner.

* Innvendig > Krypkjeller: Det er manglende fuktsperre på bakken. Observert rester av bygningsavfall i krypkjeller. Trematerialer gir grobunn for sopp og mugg. Trematerialer bør fjernes.

* Innvendig > Andre innvendige forhold - 2: Det er påvist andre avvik: Svertesopp i undertak.

Det er gitt tilstandsgrad TG 2 (avvik som kan krevet tiltak) for følgende bygningsdeler-/komponenter:

* Utvendig > Taktekking: Mer enn halvparten av forventet brukstid er passert på taktekkingen. Mer enn halvparten av forventet brukstid er passert på undertak. Det er påvist svertesopp i gesims. Enkelte undertaksbord i gesims er råteskadet. Må påregne enkelte utskiftninger.

* Utvendig > Nedløp og beslag: Mer enn halvparten av forventet brukstid er passert på renner/nedløp/beslag.

* Utvendig > Veggkonstruksjon: Det er ingen eller liten lufting i nedre kant av kledning

mot grunnmur. Det er værslitt/oppsprukket trevirke/trepaneler. Solslitt panel, behov for vedlikehold. Panel er ført helt ned mot vannbrett, fare for fuktopptrekk og forvitring.

Panel ligger stedvis langt ned mot terreng, fare for fuktopptrekk og forvitring.

* Utvendig > Vinduer: Det er påvist andre avvik: Enkelte punkterte isolerglass.

* Innvendig > Overflater: Det er påvist andre avvik: Knirk i gulv på hobbyrom/lagerrom. Skadet teppe i hobbyrom/lagerrom.

* Innvendig > Innvendige trapper: Åpninger mellom trinn i innvendig trapp er større enn dagens forskriftskrav. Det mangler håndløper på vegg i trappeløpet. Rekkverkshøyder er under dagens forskriftskrav til rekkverk i trapper. Løst rekkverk til trapp.

* Innvendig > Innvendige dører: Det er påvist avvik som tilsier at det bør foretas tiltak på enkelte dører.

* Tekniske installasjoner > Vannledninger: Mer enn halvparten av forventet brukstid er passert på innvendige vannledninger.

* Tekniske installasjoner > Avløpsrør: Mer enn halvparten av forventet brukstid er passert på innvendige avløpsledninger.

* Tekniske installasjoner > Andre VVS-installasjoner: Det er påvist andre avvik: Eier opplyser: Dårlig virkning på varmpumpe.

* Tekniske installasjoner > Varmtvannstank: Det er ikke påvist tilfredsstillende avrenning eller annen kompenserende løsning fra varmtvannstank. Det er påvist at varmtvannstank er over 20 år.

* Tekniske installasjoner > Elektrisk anlegg: Tilstandsgraden er vurdert ut fra den forenklete og begrensede kontrollen som forskriften inneholder. El-anlegget kan ha feil og mangler som en slik forenklet undersøkelse ikke vil avdekke. Vær derfor oppmerksom på denne risikoen, og søk videre veiledning eller få en fullstendig kontroll utført av registrert elektrovirksomhet.

* Tomteforhold > Drenering - 2: Mer enn halvparten av forventet levetid på drenering er overskredet. Det er ut ifra observasjoner påvist indikasjoner på at drenering/tettesjikt har begrenset effekt. Drenering og fuktsikring av kjelleryttervegger har svakheter, påvist med saltutslag i kjeller.

* Tomteforhold > Grunnmur og fundamenter: Det er registrert skråriss som er symptom på setninger. Eternitt er asbestholdig, sanering er regulert i egen forskrift.

Det er gitt tilstandsgrad TG 3 (store eller alvorlige avvik) for følgende bygningsdeler-/komponenter:

* Innvendig > Etasjeskille/gulv mot grunn: Målt høydeforskjell på over 30 mm gjennom hele rommet. Tilstandsgrad 3 gis med bakgrunn i standardens krav til godkjente måleavvik. Målt høydeforskjell på ca. 35 mm i stue.

* Innvendig > Andre innvendige forhold: Det er påvist andre avvik: Defekt el.vifte. Ikke etablert tilluft under innerdør. Skadet vinyltapet. Vinyltapet har stedvis løsnet i skjøt. Rommet er ikke bygget som ett komplett våtrom. Mangler sluk og tilstrekkelig ventilasjon. Rommet er ikke vurdert som ett våtrom.

* Våtrom > 1.etasje > Bad > Generell: Våtrommet må oppgraderes for å tåle normal bruk etter dagens krav. Bad er bygget etter byggeforskrifter gjeldende før 1997. Bad fra før 1997 gis i denne rapport automatisk TG 3 da det ut fra alder må forventes at behov

for oppgraderinger nærmer seg. Dt er påvist sprekk i våtromsbelegg. Rust i sluk. Det er påvist fuktsvelling i himlingsplate ved takventil. Antatt på grunn av dårlig isolert rør. Ved bruk av fuktmåler ble det ikke registrert unormale verdier. Fuktsvelling i nedre del av baderomsinnredning.

* Kjøkken > 1.etasje > Kjøkken > Avtrekk: Det er registrert avvik med avtrekk.

* Tekniske installasjoner > Brann tekniske forhold: Tilstandsgraden er vurdert ut fra den forenklete og begrensede kontrollen. Det kan være feil og mangler om branntekniske forhold som en slik forenklet undersøkelse ikke vil avdekke. Vær derfor oppmerksom på denne risikoen, og søk videre veiledning eller rådgivning.

For ytterligere/detaljerte beskrivelser av avvik, øvrige tilstandsgrader og bygningsteknisk utførelse, også ved eventuelle andre bygninger, se tilstandsrapport som er et vedlegg i salgsoppgaven.

Sammendrag selgers egenerklæring

Selger har utarbeidet en egenerklæring (vedlagt salgsoppgaven) som kjøper må gjøre seg kjent med før budgivning. Selger har i egenerklæringen bemerket følgende:

2. Kjenner du til om det er utført arbeid på bad, våtrom?

Svar: Ja.

Beskrivelse: Over 20 år siden.

2.1. Redegjør for årstallet og hva som ble gjort.

Beskrivelse: Panel, innredning, WC, dusj m.m. Over 20 år siden. Usikker på når det var.

2.2. Ble tettesjikt/membran/sluk oppgradert?

Svar: Ja.

Beskrivelse: Belegg.

2.3. Hvem er arbeidet utført av?

Beskrivelse: Egeninnsats.

2.4. Er arbeidet, eller deler av arbeidet, utført av ufaglært eller ved egeninnsats/dugnad?

Svar: Ja.

Beskrivelse: Se over.

6. Kjenner du til om det er/har vært problemer med ildsted/skorstein/pipe f.eks. dårlig trekk, sprekker, pålegg, fyringsforbud eller lignende?

Svar: Ja.

Beskrivelse: Sotskade for ca. 10 år siden. Utbedret av forsikringen.

10.1. Har det vært utført arbeid på takteking/takrenner/treslag?

Svar: Ja.

Beskrivelse: Over 20 år siden.

10.2. Hvem er arbeidet utført av?

Beskrivelse: Usikker. Var min mann som ordnet det.

15. Kjenner du til forslag eller vedtatte reguleringsplaner, andre planer, nabovarsel eller offentlige vedtak som kan medføre endringer i bruken av eiendommen eller av eiendommens omgivelser:

Beskrivelse: Nabovarsel om bygging av carport til leilighetene.

19. Kjenner du til om det er innredet/bruksendret/bygget ut kjeller eller loft eller andre deler av boligen?

Svar: Ja.

Beskrivelse: Ifm tilbygg for over 20 år siden.

19.1. Er innredningen/utbyggingen godkjent hos bygningsmyndighetene?

Svar: Ja.

21. Kjenner du til om det foreligger skaderapporter/tilstandsvurderingen eller utførte målinger?

Svar: Ja.

Beskrivelse: Ifm sotskaden.

Innhold

Eiendommen "Skrenten" er bebygd med en enebolig fra 1970 med inntilbygget garasje, samt et stabbur antatt bygget på 1990-tallet.

Eneboligen inneholder:

1. etasje: Vindfang, gang/trapperom, stue med utgang til terrasse, kjøkken, stue, 3 soverom, badrom, vaskerom (uten sluk) og hobbyrom/lagerrom.

Kjeller: Trapperom og kjellerrom.

Inntilbygget garasje på 32m² som består av garasje og lagerrom.

Stabburet har et areal på 7m² og har et rom innredet som en stue.

Standard

Enebolig med innbygget garasje - Byggeår: 1970.

Generelt med standard fra byggeårene. Vedlikehold er greit ivaretatt.

Stabbur - Byggeår: Antatt på 1990-tallet.

Standard fra byggeåret. Bygget er jevnlig vedlikeholdt.

Innbo og løsøre

Brann og tyverialarm tilkoblet Verisure (abonnement må evt. videreføres til kjøper).

Bransjens liste over løsøre og tilbehør legges til grunn for salget dersom ikke annet fremkommer av salgsoppgaven. Listen følger vedlagt salgsoppgaven. Det er full avtalefrihet om hva som skal følge med bolig og fritidsbolig ved salg. Hvis hvitevarer og/eller annet teknisk utstyr medfølger, gis det ingen garantier i forhold til tilstand, funksjonalitet og levetid på disse.

Hvitevarer

Kun hvitevarer som er spesifikt angitt i salgsoppgaven, følger med. Dette gjelder uavhengig av om hvitevaren(e) eventuelt kan anses som integrerte.

Parkering

I garasje eller biloppstillingsplasser på egen gårdsplass.

Radonmåling

Det er ikke foretatt radonmålinger, og bygget er heller ikke utført med radonsperre. Eiendommen ligger i et område som i NGU Radon aktsomhetskart er definert med "moderat til lav" aktsomhetsgrad.

Diverse

Det elektriske anlegget ble sist gang kontrollert den 10.03.1994, uten pålegg om utbedringer. Dette gir likevel ingen garanti for at anlegget er uten feil/mangler eller er tilpasset dagens krav og/eller bruksmønster. Historisk sett har boliger normalt blitt kontrollert omtrent hvert 20. år og kontroll kunne ha vært forventet i 2014.

Feiing ble utført siste gang den 26.09.2023. Tilsyn ble sist gang utført den 26.09.2023, uten pålegg om utbedringer. Det tas forbehold om feil/mangler ved eventuelle nye installasjoner og/eller forskriftskrav trådt i kraft etter siste tilsyn.

Energi

Oppvarming

Oppvarming med varmepumpe, ved og elektrisitet. Luft-til-luft varmepumpe fra 2010 montert i stuen. Vedfyring med peisinnsats i stuen. Elektrisk oppvarming med panelovner.

Energikarakter

G

Energifarge

Oransje

Info energiklasse

Alle som skal selge eller leie ut eiendom må som hovedregel energimerke boligen og fremskaffe en energiattest. Unntak gjelder blant annet for frittstående bygninger med bruksareal på mindre enn 50 m². Det er eier som plikter å fremlegge energiattest og eier er selv ansvarlig for at opplysningene er riktige. For ytterligere informasjon se www.energimerking.no. Dersom eier har energimerket boligen vil komplett energiattest fås ved henvendelse til megler.

Økonomi

Tot prisant. ekskl. omk.

Kr 2 450 000

Kommunale avgifter

Kommunale avgifter utgjør totalt ca. kr. 24 388,07,- for 2024.

For 2024 gjelder følgende satser for kommunale avgifter (inkl. mva.):

- * Fasteledd bolig vann: Kr. 627,50,-
- * Stipulert forbruk vann (grunnlag 199,2 kubikk): Kr. 4 066,18,-
- * Fasteledd bolig kloakk: Kr. 728,75,-
- * Stipulert forbruk kloakk (grunnlag 199,2 kubikk): Kr. 4 820,64,-
- * Eiendomsskatt: Kr. 9 667,-
- * Feie- og tilsynsgebyr: Kr. 536,-
- * Grunngebyr renovasjon: Kr. 2 005,-
- * Restbeholder 240L (deling med 1 annen): Kr. 1 937,-
- * Papirbeholder 360L (deling med 2 andre): Kr. 0,-
- * Glass/metallemballasje 140L (deling med 2 andre): Kr. 0,-

Det er ikke registrert vannmåler på adressen og gebyrene for vann/avløp avregnes etter areal. Størrelse på renovasjonsavgift avhenger av størrelse på dunk(er). Feie- og tilsynsgebyr avhenger av hvor mange pipeløp som må feies/inspiseres. Det gjøres oppmerksom på at avgiftene normalt justeres/reguleres årlig.

Formuesverdi primær

Kr 1 024 217,- per 31.12.2022.

Formuesverdi sekundær

Kr 3 892 026,- per 31.12.2022.

Tilbud lånefinansiering

Aktiv Eiendomsmegling samarbeider med sparebankene i Eika Alliansen om formidling av finansielle tjenester. Ta gjerne kontakt med megler for formidling av et uforpliktende tilbud om finansiering. Meglerforetaket kan motta provisjon ved formidling av finansielle tjenester.

Offentlige forhold

Eiendommens betegnelse

Gårdsnummer 31, bruksnummer 509 i Elverum kommune.

Tinglyste heftelser og rettigheter

Det er ingen kjente, tinglyste heftelser (dokument) som skal følge med eiendommen.

Ferdigattest/brukstillatelse

Det er ikke utstedt ferdigattest eller midlertidig brukstillatelse for noe av bygningsmassen.

Som et utgangspunkt skal det foreligge ferdigattest. Det er innført bestemmelser i plan- og bygningsloven som sier at ferdigattest ikke vil bli gitt for oppførte bygg som er søkt før 01.01.1998. Man kan dermed ikke søke om ferdigattest for slike bygg. Dette betyr ikke at ulovlig oppførte bygg blir lovlige, men bare at byggesaken ikke lenger skal avsluttes med ferdigattest. Det skal uansett foreligge midlertidig brukstillatelse. Midlertidig brukstillatelse er en forutsetning for at et tiltak kan tas i bruk. Manglende midlertidig brukstillatelse betyr da rent formelt at bygget ikke er lovlig tatt bruk.

Det er mottatt byggetegninger fra kommunen på eneboligen. Tegninger datert 1968, tegninger datert 1976 ifbm. forandring av enebolig, samt tegninger fra 1997 ifbm. innkledt terrasse. Dagens bolig og planløsning har flere avvik fra byggetegninger. Rom definert som bod (boligens tilleggsdel) i tegninger er i dag gang/trapperom med adkomst til kjellerrom som ikke fremkommer av tegninger. Det foreligger godkjent tegning av innkledt terrasse, dette er i dag en større stue som også er tilbygget. Tilbygget fremkommer ikke av tegninger og antas at ikke er byggesøkt. Terrassen utenfor stuen fremkommer heller ikke av tegningene. Gang/trapperom, kjellerrom og tilbygget del av stue er derfor ikke godkjent for varig opphold (boligens hoveddel), men er likevel inntatt som primærrom/-areal i tilstandsrapport. Garasjen er i tegning fra 1976 definert som carport. Det er ikke mottatt tegninger av stabbur.

Avvik beskrevet ovenfor er å anse som lovlighetsmangler. Konsekvenser av lovlighetsmangler er at kommunen for eksempel kan gi pålegg om tilbakeføring. Kommunen kan også innkreve tvangsmulkt frem til manglene er brakt i orden. Kjøper overtar ansvar og risiko for nevnte forhold.

Vei, vann og avløp

Eiendommen har adkomst fra privat vei. Det er ikke kjent med at det er opprettet eller tinglyst avtale om veirett. Det må påregnes kostnader til brøyting og vedlikehold av veien.

Eiendommen er tilknyttet offentlig vann- og avløpsnett via private stikkledninger. Eier

har selv ansvar for private stikkledninger.

Regulerings og arealplaner

Eiendommen omfattes av eldre reguleringsplan for "Øverleiret" fra 1998.

Reguleringsformål for eiendommen er boliger (1 136m²), annen veigrunn (41m²) og felles avkjørsel (11m²). Eiendommen omfattes også av detaljregulering for "Skogvegen B9" fra 2012.

Eiendommen omfattes av kommunedelplan for Elverum byområde fra 2019, hvor eiendommen er avsatt/utnyttet til nåværende boligbebyggelse.

Det er også kommuneplan under arbeid som berører eiendommen. Planlegging igangsatt av kommuneplanens arealdel 2023-2035, id: 2023001.

Adgang til utleie

På generelt grunnlag er det tillatt å leie ut egen bolig eller del av egen bolig, så lenge formålet med utleien er i samsvar med godkjent bruk av gjeldende leieobjekt og/eller areal. Eiendommen står i matrikkelen registrert med én bruksenhet.

Legalpant

Kommunen har legalpant i eiendommen for eventuelle ubetalte kommunale skatte- og avgiftskrav.

Kommentar konsesjon

Erverv av eiendommen er konsesjonsfritt.

Kommentar odelsrett

Det er ikke kjent med at det hviler odel på eiendommen.

Kontraktsgrunnlag

Salgs- og betalingsvilkår

Eiendommen skal overleveres til kjøper i tråd med det som er avtalt. Det er viktig at kjøper setter seg grundig inn i alle salgsdokumentene, herunder salgsoppgave, tilstandsrapport og selgers egenerklæring. Kjøper anses kjent med forhold som er tydelig beskrevet i salgsdokumentene. Forhold som er beskrevet i salgsdokumentene kan ikke påberopes som mangler. Dette gjelder uavhengig av om kjøper har lest dokumentene. Alle interessenter oppfordres til å undersøke eiendommen nøye, gjerne sammen med fagkyndig, før bud inngis. Kjøper som velger å kjøpe usett, kan som hovedregel ikke gjøre gjeldende som mangel noe kjøper burde blitt kjent med ved undersøkelse av eiendommen, eller som er tydelig beskrevet i salgsdokumentene. Hvis noe trenger avklaring, anbefaler vi at kjøper rådfører seg med eiendomsmegler eller en fagkyndig før det legges inn bud.

Kjøper har krav på at eiendommen er i henhold til avtalen. Hvis det ikke er avtalt noe særskilt, kan eiendommen ha en mangel dersom den ikke er slik kjøper må kunne forvente ut ifra blant annet boligens alder, type og synlige tilstand. Det samme gjelder hvis det er holdt tilbake eller gitt uriktige opplysninger om eiendommen som ikke er rettet i tide på en tydelig måte, og man må gå ut fra at opplysningen har virket inn på avtalen. En bolig som har blitt brukt i en viss tid, har vanligvis blitt utsatt for slitasje, og skader kan ha oppstått. Slik bruksslitasje må kjøper regne med, og det kan avdekkes enkelte forhold etter overtakelse som gjør utbedringer nødvendig. Normal slitasje og skader som trenger utbedring, er innenfor hva kjøper må forvente, og vil ikke utgjøre en mangel.

Boligen kan også ha en mangel hvis opplyst areal avviker fra faktisk størrelse. Avviket må være minst 2 prosent, og minst 1 kvadratmeter. Det er likevel ikke en mangel dersom selger godtgjør at kjøperen ikke la vekt på opplysningen, jf. avhendingsloven § 3-3 (2).

Ved beregning av et eventuelt prisavslag eller erstatning, må kjøper selv dekke tap/kostnader opp til et beløp på kr 10 000 (egenandel). Egenandel kommer først på tale når det er konstatert mangel ved eiendommen.

Hvis kjøper ikke er forbruker, selges eiendommen "som den er", og selgers ansvar er da begrenset, jf. avhl. § 3-9, første ledd 2. pkt. Avhl. § 3-3 (2) fravikes, og hvorvidt et innendørs arealavvik karakteriseres som en mangel vurderes etter avhl. § 3-8. Informasjon om kjøpers undersøkelsesplikt, herunder oppfordringen om å undersøke eiendommen nøye, gjelder også for kjøpere som ikke anses som forbrukere. Med forbrukerkjøp menes kjøp av eiendom når kjøperen er en fysisk person som ikke hovedsakelig handler som ledd i næringsvirksomhet.

Overtakelse

Overtakelse etter nærmere avtale med selger.

Dersom annet ikke avtales, sendes skjøte/hjemmelsdokument for tinglysing i etterkant av overtakelse.

Budgivning

Budgivning i forbrukerforhold

Budgivere oppfordres til å legge inn bud elektronisk. Dette gjøres på eiendommens hjemmeside på aktiv.no, ved å bruke «Gi bud»-knappen. Ved elektronisk budgivning, samtykker budgiver til elektronisk kommunikasjon. Eiendomsmegler skal legge til rette for en forsvarlig avvikling av budrunden og kan ikke videreformidle bud med en kortere akseptfrist enn kl. 12.00 første virkedag etter siste annonserte visning. Etter klokken 11:30 anbefaler vi akseptfrist på minimum 30 minutter. Bud bør legges inn i god tid før konkurrerende buds akseptfrist utløper. For øvrig henvises til forbrukerinformasjon om budgivning i salgsoppgaven. Oppdragsgiver er oppfordret til å ikke ta imot bud direkte fra budgiver, men å henvise budgiver videre til megler. Som kjøper vil du få forelagt

kopi av budjournal. Alle bud vil bli gjort kjent for kjøper og selger i handelen. Øvrige budgivere kan be om å få en kopi av budjournal i anonymisert form.

Budgivning utenfor forbrukerforhold

Budgivere oppfordres til å legge inn bud elektronisk. Dette gjøres på eiendommens hjemmeside på aktiv.no, ved å bruke «Gi bud»-knappen. Ved elektronisk budgivning, samtykker budgiver til elektronisk kommunikasjon. Det anbefales at hvert bud har en akseptfrist som muliggjør en forsvarlig avvikling av budrunden. Vi anbefaler minimum 30 minutter akseptfrist. Oppdragsgiver er oppfordret til å ikke ta imot bud direkte fra budgiver, men å henvise budgiver videre til megler.

Opplysningene i salgsoppgaven er godkjent av selger. Alle interessenter oppfordres imidlertid til grundig besiktigelse av eiendommen, gjerne sammen med fagmann før bud inngis.

Omkostninger kjøpers beskrivelse

2 450 000,- (Prisantydning)

Omkostninger:

15 100,- (Boligkjøperforsikring HELP (valgfritt))

2 800,- (Boligkjøperforsikring Pluss (valgfritt tillegg))

240,- (Pantattest kjøper - lagt ut av megler)

500,- (Tingl.gebyr pantedokument)

500,- (Tingl.gebyr skjøte)

61 250,- (Dokumentavgift (forutsatt salgssum: 2 450 000,00))

80 390,- (Omkostninger totalt)

2 530 390,- (Totalpris inkl. omkostninger)

Betalingsbetingelser

Med mindre annet er avtalt forutsettes det at kjøpesum inkludert omkostninger er innbetalt og disponibelt på meglerforetakets klientkonto innen overtakelse.

Kjøpesummen skal innbetales fra norsk finansinstitusjon og/eller fra kjøpers egen konto i norsk finansinstitusjon.

Hvitvaskingsreglene

Megler har plikt til å gjennomføre kundetiltak. Hvis kjøper ikke bidrar til at megler får gjennomført kundetiltak og dette fører til at transaksjonen ikke kan gjennomføres eller blir forsinket, misligholder kjøper avtalen. Etter 30 dager er misligholdet vesentlig. Dette gir selger rett til å heve og gjennomføre deknings salg for kjøpers regning.

Personopplysningsloven

Personopplysninger blir behandlet i samsvar med personopplysningsloven.

Boligselgerforsikring

Selger har tegnet boligselgerforsikring som dekker selgers ansvar etter avhendingsloven begrenset oppad til MNOK 14. I den forbindelse har selger utarbeidet en egenerklæring som kjøper bør gjøre seg kjent med før budgivning.

Boligkjøperforsikring

Vedlagt i salgsoppgaven følger informasjon om Boligkjøperforsikring og Boligkjøperforsikring Pluss fra HELP Forsikring AS. Boligkjøperforsikring er en rettshjelpsforsikring som gir trygghet og profesjonell juridisk hjelp dersom det oppdages uventede feil eller mangler ved boligen de neste fem årene. Boligkjøperforsikring Pluss har samme dekning som boligkjøperforsikring, med tillegg av fullverdig advokathjelp på viktige rettsområder i privatlivet. Boligkjøperforsikring Pluss betales årlig. Les mer om begge forsikringene i vedlagte materiell eller på help.no. Det gjøres oppmerksom på at boligkjøperforsikring kun kan tegnes av forbruker. Meglerforetaket mottar kr 4 200/4 600/5 000 i kostnadsgodtgjørelse, avhengig av boligtype, samt et tillegg på kr 1 000 ved salg av Boligkjøperforsikring Pluss.

Meglernes vederlag

Det er avtalt provisjon på 2% av salgssummen, minimum kr 49.000,- ved gjennomføring av salgsoppgjøret. I tillegg kommer tilretteleggingsgebyr (kr 15.900,-), oppgjørshonorar (kr 6.250,-), visningshonorar (kr 2.500,- per stykk), markedspakke (kr 21.750,-) samt innhenting av opplysninger, grunnbok, tinglyste dokumenter og tinglysing av sikringsobligasjon (kr 15.500,-). Alle beløp er inklusive mva. Meglerforetaket har ikke krav på provisjon og oppgjørshonorar dersom handel ikke kommer i stand i oppdragstiden eller hvis oppdraget sies opp.

Oppdragsansvarlig

Espen Strøm
Eiendomsmegler/Daglig leder
espen.strom@aktiv.no
Tlf: 415 60 500

Aktiv Eiendomsmegling Elverum AS, Storgata 15
2408 Elverum
Tlf: 624 31 420

Salgsoppgavedato

29.08.2024



Boligen har en sentral, men likevel tilbaketrukket og rolig beliggenhet i et veletablert boligfelt i Øverleiret.



Boligen har en sentral, men likevel tilbaketrukket og rolig beliggenhet i Øverleiret. Området er også barnevennlig med kort vei til flere barnehager, barneskoler, samt ungdomsskole og videregående.



Skogen er nærmeste nabo så her bor du med fine friluftsområder rett utenfor døren, samtidig som det kun er ca. 1 km til Elverum sentrum med alle byfasiliteter.



Boligen har innhold på én flate og en fleksibel planløsning som enkelt kan tilpasses egne behov og ønsker. Inntilbygget garasje på 32m² som består av garasje og lagerrom.



Boligen ansees som et oppussingsobjekt og har behov for oppgraderinger for å tilfredsstille dagens krav til standard.



Fra vindfangen kommer du videre inn i en romslig gang som fungerer som et knutepunkt i boligen.



I gangen er det god plass til garderobeløsning eller annet ønskelig møblement.



Boligen er i dag innredet med 2 stuer og 3 soverom. Planløsningen er fleksibel og kan enkelt tilpasses egne behov med feks. flere soverom.



Stor og hyggelig stue med flere store vindusflater som sørger for rikelig med naturlig lys.



Det gjøres oppmerksom på at den innerste delen av stuen ikke fremkommer av byggetegninger og antas derfor at ikke er byggesøkt/godkjent. Kjøper overtar ansvar og risiko for nevnte forhold.



I stuen er det en stor skyvedør ut til terrassen og hagen.



Hyggelig vestvendt terrasse på ca. 15m² med gode solforhold. Det er montert markise og utebelysning.



Fra terrassen er det trapp ned til hagen som er opparbeidet med plen og variert beplantning.



I hagen er det også et koselig stabbur antatt bygget på 1990-tallet. Stabburet har yttervegger av laftet tømmer, åstak og inngang via en liten overbyggt veranda.



Stabburet har et areal på 7m² og har et rom innredet som en stue.



Delvis naturtomt med stedets vegetasjon og bærbusker.





Kjøkkenet ligger i et eget rom som er fint plassert mellom begge stuen.



Eldre kjøkkeninnredning oppgradert med nye skapdører og skuffer i ca. 2010. Praktisk med fliser i benkeryggen og belysning under overskap.



Kjøkkenet har belegg på gulv og tapet på veggene malt i en gulfarge.



Ved vindusflaten er det plass til et koselig frokostbord som gjør at også kjøkkenet blir et naturlig oppholdsrom.



Den andre stuen er et stort rom med god plass til flere ulike sittegrupper.



Det er også adgang til stuen fra gangen.



Det er monteret luft-til-luft varmepumpe fra 2010.



Stuen har store vindusflater som slipper inn rikelig med naturlig lys.

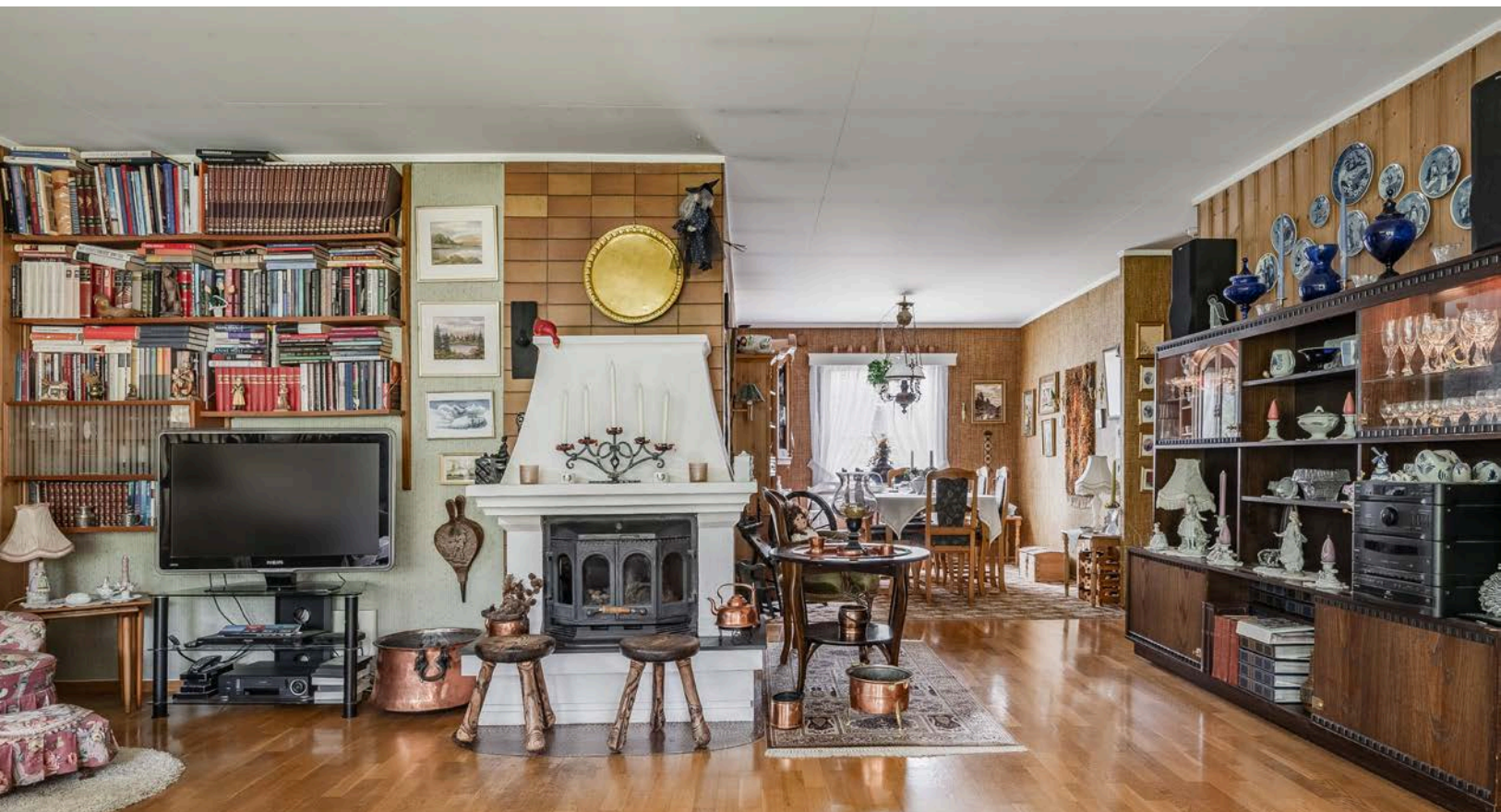

I stuen er det også en koselig peis med peisinnsetts som bidrar til ekstra hygge.



Spisestuen var opprinnelig et soverom.



Soverom 1 er et stort og lyst rom med teppegulv og tapet på veggene.



På soverommet har du god plass til dobbeltseng med tilhørende nattbord, samt en kontorpult eller kommoder.



Rikelig med oppbevaringsplass i flere plassbygde garderobeskap.



Soverom 2 har plass til seng, kontorpult og oppbevaringsplass i plassbygget garderobeskap.



Soverommet passer fint som barnerom, gjesterom eller kontor.



Soverom 3 har teppe på gulv og tapet på veggene malt i en søt rosafarge.

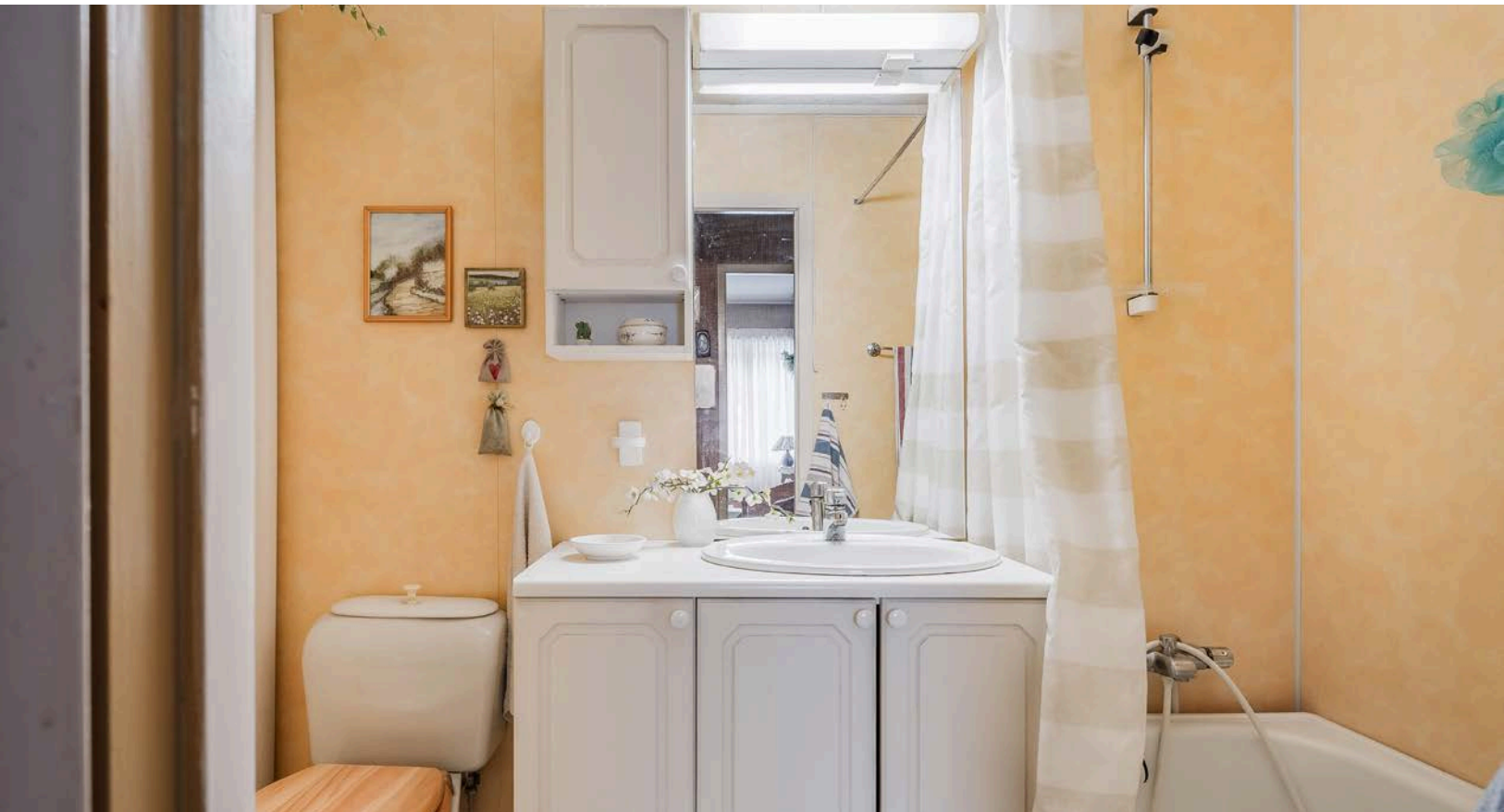

Eldre badrom fra 1990-tallet. Takstmann opplyser om at badet må oppgraderes for å tåle normal bruk etter dagens krav.

1. etasje



Plantegningen er en ikke målbart illustrasjon og avvik kan forekomme.

Plantegningen er ikke i målestokk og noe avvik kan forekomme.
Megler/selger tar ikke ansvar for evt. feil.

Kjeller

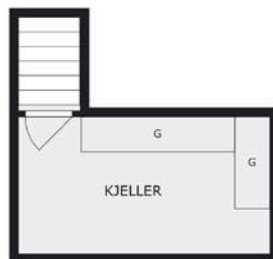

Plantegningen er en ikke målbar illustrasjon og avvik kan forekomme.

Plantegningen er ikke i målestokk og noe avvik kan forekomme.
Megler/selger tar ikke ansvar for evt. feil.

Vedlegg

Tilstandsrapport

 Enebolig med inntilbygget garasje

 Skogvegen 47, 2413 ELVERUM

 ELVERUM kommune

 gnr. 31, bnr. 509

Sum areal alle bygg: BRA: 192 m² BRA-i: 153 m²



Befaringsdato: 16.08.2024

Rapportdato: 21.08.2024

Oppdragsnr.: 14566-1693

Referansenummer: BK1489

Autorisert foretak: Sørlie Takst AS

Sertifisert Takstingeniør: Erik Sørlie

Vår ref:



Rapporten kan brukes i inntil ett år etter befaringsdatoen, og kan ikke gjenbrukes ved flere boligsalg i denne perioden. For eiendomsoverdragelser fra 1.1.2024, må selger sørge for at areal i rapporten er oppdatert og følger ny bransjestandard for areal. Skjer det endringer, oppstår skader også videre på boligen, bør du som selger be om oppdatert rapport.

Norsk takst

Norsk takst er bransjeorganisasjonen for landets bygningssakkyndige og takstforetak, med om lag 1400 sertifiserte medlemmer fordelt på omtrent 1000 bedrifter. I boligomsetningen regnes takstrapportene som et helt avgjørende element i den informasjonen som gjøres tilgjengelig for kjøper. Årlig leverer medlemmene rundt 120.000 slike takster. Det gir unik oversikt over norske boliger, og bidrar til at alle oppdrag kan utføres med utgangspunkt i erfaringsbasert kvalitet.



Det stilles høye krav til utdanning, sertifisering og yrkesetikk. Norsk takst er opptatt av at boligomsetningen skal være trygg, og legger vekt på å opptre uavhengig av andre bransjeaktører. Bygningssakkyndige fakturerer sine tjenester uten hensyn til hvilken pris som oppnås, og skal heller ikke på annen måte ha noen egeninteresse knyttet til handelen.

Uavhengighet og god fagkunnskap har over tid bygget troverdighet og tillit. Både selger og kjøper skal kunne stole på bygningssakkyndiges vurderinger. For tilfeller der det likevel skulle oppstå misnøye med utført arbeid, har vi sammen med Forbrukerrådet etablert en klagenemnd.

Norsk takst har en sentral rolle i utviklingen av norske standarder, regler og profesjonsprinsipper, og representerer bransjen i alle relevante internasjonale fora. Dette sikrer at norske bygningssakkyndige tidlig kan tilpasse seg krav og bransjetrender fra utlandet, samtidig som takseringsfaget får en norsk stemme på verdensbasis. Organisasjonen bidrar i næringspolitisk sammenheng, og har vært en pådriver for å sikre at lover og regler gir trygghet for forbrukerne i boligomsetningen.

Sørli Takst AS

Sørli Takst AS er ett takseringsfirma lokalisert i Hamar. Vi tilbyr en detaljert og grundig takstrapport av din bolig.

Rapportansvarlig

Erik Sørli

Uavhengig Takstingeniør

erik@stakst.no

97 12 29 16



Dette trenger du å vite om tilstandsrapporten



Hva er en tilstandsrapport?

En tilstandsrapport beskriver synlige skader/avvik eller tegn på skader/avvik på boligen. Rapporten fremhever vanligvis ikke positive egenskaper ved boligen.



Hva vurderer en bygningsakkyndig?

Den bygningsakkyndige vurderer boligen ut fra hva man kan forvente av en bygning av samme alder og type. Vurderingen gjøres som regel mot hvordan det var vanlig å bygge og regler som gjaldt da boligen ble oppført (søknadstidspunktet). Forhold som er vanlige for bygningens alder, slik som slitasje etter normal bruk regnes ikke som avvik.



Hva inneholder tilstandsrapporten?

Den bygningsakkyndige undersøker rom og bygningsdeler slik det kommer frem av [Forskrift til avhendingsloven](#). Tilstandsrapporten inneholder bare avvik som den bygningsakkyndige kan se eller kontrollere med enkle hjelpemidler. Det gjøres ikke nærmere undersøkelser slik som åpning av vegger eller andre bygningsdeler. I vegg mot våtrom og rom under terreng kan det borres et hull for å gjøre enkle undersøkelser slik som fuktøk.

Når du kjøper en brukt bolig

Når du kjøper en brukt bolig, er det viktig å være oppmerksom på at dette ikke kan sammenlignes med å kjøpe en ny bolig. Måten boligen ble bygget på kan være annerledes enn i dag. Bygninger svekkes over tid, og utsettes for slitasje blant annet på grunn av bruk og vær og vind. Mange boliger fornyes helt eller delvis, noen i flere omganger, eller det oppføres tilbygg. Særlig for boliger som er pusset opp eller endret, er det viktig å merke seg at fornyelse av overflater ikke nødvendigvis betyr at bygningsdeler under er forbedret.

Vurdering mot byggeår

Den bygningsakkyndige vil vurdere boligen mot hvordan det var vanlig å bygge og regler som gjaldt da bygningen ble oppført (søknadstidspunktet). Den bygningsakkyndige ser etter avvik som har betydning for og som reduserer boligens funksjon og verdi, og som kommer frem av Forskrift til avhendingslova. Noen rom og bygningsdeler slik som bad og vaskerom, og forhold som gjelder sikkerhet mot brann, rekkverk og trapper osv., vil den bygningsakkyndige vurdere mot dagens regelverk. Etter dagens regelverk vil disse kunne få en tilstandsgrad 2 eller 3 uten at det nødvendigvis er krav om at avviket må utbedres.

Tilstandsrapporten beskriver ikke hele boligen

BYGNINGSSAKKYNDIGE SER FOR EKSEMPEL IKKE PÅ (MED MINDRE BYGNINGSDELEN ER NEVNT I RAPPORTEN)

- vanlig slitasje og normal vedlikeholdstilstand
- bagatellmessige forhold som ikke påvirker bygningens bruk eller verdi vesentlig
- etasjeskillere
- tilleggsbygg slik som garasje, bod, anneks, naust også videre
- utvendige trapper
- støttemurer
- skjulte installasjoner
- installasjoner utenfor bygningen
- full funksjonstesting av el- og VVS-installasjoner
- geologiske forhold og bygningens plassering på grunnen
- bygningens planløsning
- bygningens innredning
- løspore slik som hvitevarer
- utendørs svømmebasseng og pumpeanlegg
- bygningens estetikk og arkitektur
- bygningens lovlighet (bortsett fra bruksendringer, brannceller og forhold som åpenbart kan påvirke helse, miljø og sikkerhet)
- fellesarealer (med mindre boligeier har vedlikeholdsplikt for fellesarealer og dette er kjent for bygningsakkyndig, eller fellesarealet har en særlig tilknytning til boligen).

© iVerdi 2023 © Norsk takst 2023

Malen til denne rapporten, inkludert standardtekstene fra Norsk takst, er vernet etter åndsverkloven og kan kun benyttes av medlemsforetakene i Norsk takst og av takstingeniører som er sertifisert i slikt foretak, samt av kunder hos iVerdi og studenter hos NEAK. For andre aktører er eksemplarframstilling av malen og standardtekster, som utskrift og annen kopiering til bruk som grunnlag for tilsvarende rapporter, bare tillatt når det er hjemlet i lov (kopiering til privat bruk, sitat o.l.) eller avtale med Norsk Takst ([Forside](#)) eller iVerdi ([Hjem-iVerdi](#)).

Utnyttelse i strid med lov eller avtale kan medføre erstatnings- og straffeansvar.

Dette trenger du å vite om tilstandsrapporten

Tilstanden vurderes med ulike tilstandsgrader

Tilstanden gir uttrykk for en gitt forventet tilstand, blant annet vurdert ut fra alder og normal bruk. Ved Tilstandsgrad 0 (TG0) og Tilstandsgrad 1 (TG1) gir den bygningsakkyndige normalt ingen begrunnelse for valg av tilstandsgrad. Grunnen er at bygningen eller bygningsdelen da bare har normal slitasje. Ved skjulte konstruksjoner kan alder alene avgjøre tilstandsgrad. Når bygningsakkyndige anbefaler tiltak, for eksempel utbedringer, må brukeren av rapporten vurdere om tiltakene er nødvendige og lønnsomme.

Når den bygningsakkyndige velger tilstandsgrad, baseres vurderingen på faste kriterier som følger av gjeldende bransjestandard for Teknisk tilstandsanalyse ved omsetning av bolig og Forskrift til avhendingslova.



TILSTANDSGRAD 0, TG0: INGEN AVVIK

Bygningsdelen skal være tilnærmet ny, ikke vise tegn på slitasje og det skal være lagt frem dokumentasjon på faglig god utførelse. Det er ingen merknader til delen.



TILSTANDSGRAD 1, TG1: MINDRE AVVIK

Bygningsdelen skal bare ha normal slitasje, og strakstiltak skal ikke anses som nødvendig. Graden kan også brukes når delen er ny, men der dokumentasjon på faglig god utførelse mangler.



TILSTANDSGRAD 2, TG2: VESENTLIGE AVVIK OG MINDRE AVVIK SOM ETTER NS 3600 GIR TG 2

Bygningsdelen skal enten ha feil utførelse, en skade eller symptomer på skade, sterk slitasje eller nedsatt funksjon. Graden gis når bygningsdelen trenger vedlikehold eller tiltak i nær fremtid. Graden skal også brukes når delen er gammel og det er grunn til å varsle om faren for skader på grunn av alderen, eller når det er grunn til å overvåke delen spesielt på grunn av fare for større skader eller følgeskader.

Ved avvik som ikke krever umiddelbare tiltak (ingen umiddelbar kostnad) så blir TG2 markert med en lysere farge.



TILSTANDSGRAD 3, TG3: STORE ELLER ALVORLIGE AVVIK

Denne tilstandsgraden brukes ved kraftige tegn på forhold som man må regne med trenger utbedring straks eller innen kort tid. Det er påvist funksjonssvikt eller sammenbrudd.



IKKE UNDERSØKT/IKKE TILGJENGELIG FOR UNDERSØKELSE

Det kan være avvik/skader som ikke er avdekket.

Hva er et anslag på utbedringskostnad?

Hva det vil koste å utbedre rom eller bygningsdeler, er et forsiktig anslag basert på nåværende kvalitet, registrert avvik og angitte tiltak i rapporten. Anslaget er gitt på generelt grunnlag og må ikke forveksles med et pristilbud fra en håndverker. Det kan foreligge avvik og tiltak som ikke kommer frem av rapporten. Utbedringskostnad avhenger blant annet av personlige valg av og markedspris på materialer og tjenesteyter.

I rapporten skal det settes anslag for utbedringskostnad for TG3, og slikt anslag kan også gis ved TG2.



Ingen umiddelbare kostnader



Tiltak under kr 10 000



Tiltak mellom kr 10 000 - 50 000



Tiltak mellom kr 50 000 - 100 000



Tiltak mellom kr 100 000 - 300 000



Tiltak over kr 300 000

Beskrivelse av eiendommen

Enebolig med inntilbygget garasje - Byggeår: 1970

UTVENDIG

[Gå til side](#)

Takflatene er tekket med takpapp. Bordet undertak.

Taket er besikket fra takfot i stige.
Ny taktekkning ble lagt i 1990.

Pipe med fotbeslag og toppbeslag.
Beslått luftehatt for avtrekkskanaler.
Metalltakrenner og nedløp.

Boligyttervegger i bindingsverk, isolert med mineralull.
Yttervegg kledd med tømmermannpanel. Del med liggende panel.

Flattakkkonstruksjon.
Lukket og kledd himling.
Lufting ved raft.
Ikke montert loftsluke, loft/takkonstruksjon er ikke besikket.
Malt vindskier i 2023.

Vinduer med 3 lags isolerglass.
Observert isolerglass fra 1971 og 1980.
Vinduer med 2 lags isolerglass.
Blyglassvinduer i stue/spisestue.
Malt vinduer utvendig i 2023.
Det opplyses på generelt grunnlag at punkterte isolerglass kan være vanskelig å oppdage på grunn av varierende temperaturer og lysforhold.

Malt ytterdør med glassfelt.
Skyvedør med 3 lags isolerglass ifra 1995.

Adkomst til terrasse fra stue.
Fundamentert på støpte piler.
Impregnerte gulvkonstruksjoner.
Utført med terrassebord.
Areal på ca. 15m² ved stue.

Liten terrasse ved inngang.
Understøttet med stolper av impregnert treverk.
Utført med terrassebord og rekkverk.
Areal på ca. 2 m²

Tretrapp ved inngang. Utført med stålrekkverk.
Utvendig beiset tretrapp med adkomst til terrasse.
Utepeis av lettklinkerblokker.

INNVENDIG

[Gå til side](#)

Gulvflater med teppe, laminatgulv, parkett og vinylbelegg.
Overflater med panel, malte plater, strie, malt

tapet, tapet og fabrikkerte tynnplater.
Himlinger med panel, malte plater og folierte takessplater.
Trebjelkelag i etasjeskiller, isolert med mineralull.
Understøttet med ståldrager og støpte piler.

Ved kartsider fra NGU angitt at eiendommen ligger i område med moderat til lav radonaktivitet.
Ukjent om det er foretatt radonmålinger.

Elementpipe med ett løp. Pipe er delvis belagt med fliser.
Sotluke.
Peis med peisinnstus i stue.

Kjellerrom under del med trappegang.
Støpt gulv i kjellerrom.
Kjelleryttervegger av lettklinkerblokker.
Himling med panel.

Krypkjeller under boligen.
Del med støpt ringmur rundt krypkjeller.
Fundamentert på støpte piler.
Adkomst til krypkjeller via luke i terrassegulv.
Krypkjeller er besikket ifra åpning under terrasse.
Krypkjellere er på generelt grunnlag en risikokonstruksjon, og en konstruksjon med hyppig skadefrekvens.

Adkomst via malt tretrapp til kjellerrom.
Laminerte innerdører.

Eldre vaskerom uten sluk.
Gulvflater med våtromsbelegg. Ikke etablert sluk i gulv.
Overflater med vinyltapet.
Himling med malte plater.
Vindu med koblet glass. Vindu er ikke i bruk, tettet med mineralull.
Vaskerom med skyllekar og opplegg for vaskemaskin.

Inntilbygget garasjerom:
Gruset gulv.
Oppført i bindingsverk, uisolert. Understøttet med støpte fundamenter.
Dels kledd med tømmermannpanel.
Sperrtakkonstruksjon. Bordet undertak.
Montert vippeport.
Lys og strøm.

Lagerrom:
Fundamentert på støpte piler.
Trebjelkelag, uisolert.
Gulvflater med tregulv.
Oppført i bindingsverk, delvis isolert med mineralull.
Sperrtakkonstruksjon. Bordet undertak.

Beskrivelse av eiendommen

Plassbygget ytterdør.

VÅTROM

[Gå til side](#)

Bad fra 1990 tallet. Utført av: faglært.
Ingen dokumentasjon.
Gulvflater med våtromsbelegg. Høg terskel.
Ca. 11 cm fall fra topp vannettsjikt til topp slukrist.
Overflater med våtromsplater.
Ved bruk av fuktindikator ble det ikke registrert unormale verdier.
Himling med malte plater.
Bad med servant, ettgreps blandebatteri, vegghengt dusj, forheng, støpejernsluk, baderomsinnredning, badekar og toalett.
Takventil, naturlig avtrekk.
Tilluftspalte under innerdør.
Rommet varmes opp med panelovn.
Hulltaking er foretatt midt på delevegg mot våtsonen. Ved bruk av fuktmåler ble det ikke registrert unormale verdier.

KJØKKEN

[Gå til side](#)

Eldre skrog.
Montert skapdører og skuffer i ca.2010.
Kjøkkeninnredning med laminert benkeplate, over og underskap, speil fronter, skuffer, fliser i benkerygg, opplegg for oppvaskmaskin, ettgreps blandebatteri og to rustfrie kummer med benkebeslag.
Kjøkkenventilator.

TEKNISKE INSTALLASJONER

[Gå til side](#)

Vannledninger av kobber.
Stoppekran under kjøkkenbenk.
Avløpsledninger av PVC (plastrør).
Kloakk luftet over tak.
Ventilasjon gjennom vegg og vinduventiler.

Boligen varmes opp i hovedsak med varmepumpe luft- luft og suppleres med vedfyring og elvarme.
Varmepumpe fra 2010.

Varmtvannsbereider plassert under kjøkkenbenk, 120 liter fra 1993.

El-skap med skrusikringer (porselensikringer) + enkelte ettermonterte automatsikringer. Montert på vegg i hobbyrom/lagerrom.
Montert strømmåler.
Åpent ledningsnett.

Brannslukningsapparat fra 2013.
Brann og tyverialarm tilkoblet Verisure.

TOMTEFORHOLD

[Gå til side](#)

Byggegrunn antatt med jord - morenemasser. Del på fjell.

På denne type boliger er det normalt at det ikke er etablert drenering.

Takrennevann føres ut på terreng.

Del med kjellerrom:

Ikke observert grunnmursplast.

Drenering og fuktsikring materialer er ukjent, da den er nedgravd og ikke tilgjengelig.

Kjellerrom under del med trappegang:

Kjelleryttervegger av lettklinkerblokker.

Del med støpt ringmur rundt krypkjeller.

Fundamentert på støpte pilarer.

Delvis kledd med eternittplater i overgang

terreng/yttervegg.

Påse at overvann, takrennevann, kondensvann fra varmepumpe ledes vekk fra huset.

Arealer

[Gå til side](#)

Forutsetninger og vedlegg

[Gå til side](#)

Lovlighet

[Gå til side](#)

Enebolig med inntilbygget garasje

- Det foreligger ikke godkjente og byggemeldte tegninger

Stabbur

- Det foreligger ikke tegninger

Sammendrag av boligens tilstand

Fordeling av tilstandsgrader

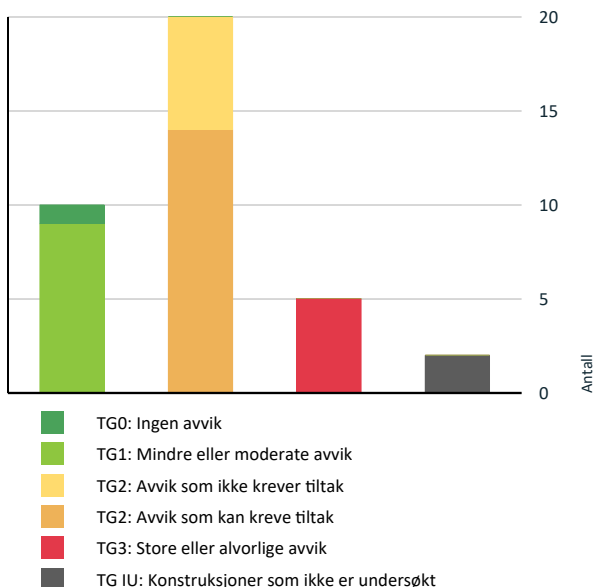

Vil du vite mer om tilstandsgrader? Se side 4.

Anslag på utbedringskostnad

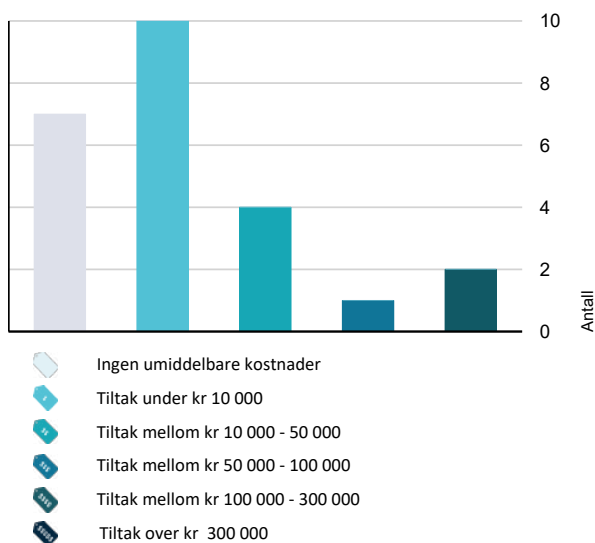

Hva er anslag på utbedringskostnad? Se side 4.

Spesielt for dette oppdraget/rapporten

Boligen med tilhørende installasjoner og komponenter, er forutsatt utført etter byggeårets- byggeårenes normer, byggeforskrifter, regler og lovverk. Boligen er besiktiget møblert, alle flater var ikke tilgjengelige. De fremmøtte ved befaring, opplyser at de ikke er kjent med noen feil, mangler, påbud eller andre relevante opplysninger, utover anført i taksten. Det tas forbehold vedrørende skjulte feil eller mangler i takstobjektet. Tilstandsrapporten gjelder kun boligen. Stabbur er kun enkelt beskrevet.

Oppsummering av avvik

Vil du vite mer? Se på rommet eller bygningsdelen senere i rapporten.

Enebolig med inntilbygget garasje

- TG 3 STORE ELLER ALVORLIGE AVVIK**
 - Innvendig > Etasjeskille/gulv mot grunn [Gå til side](#)
 - Innvendig > Andre innvendige forhold [Gå til side](#)
 - Våtrom > 1.etasje > Bad > Generell [Gå til side](#)
 - Kjøkken > 1.etasje > Kjøkken > Avtrekk [Gå til side](#)
 - Tekniske installasjoner > Brann tekniske forhold [Gå til side](#)
- TG IU KONSTRUKSJONER SOM IKKE ER UNDERSØKT**
 - Utvendig > Takkonstruksjon/Loft [Gå til side](#)
 - Tomteforhold > Drenering [Gå til side](#)
- TG 2 AVVIK SOM KAN KREVE TILTAK**
 - Utvendig > Takteking [Gå til side](#)
 - Utvendig > Nedløp og beslag [Gå til side](#)
 - Utvendig > Veggkonstruksjon [Gå til side](#)
 - Utvendig > Vinduer [Gå til side](#)
 - Innvendig > Overflater [Gå til side](#)
 - Innvendig > Innvendige trapper [Gå til side](#)
 - Innvendig > Innvendige dører [Gå til side](#)

Sammendrag av boligens tilstand

! Tekniske installasjoner > Vannledninger [Gå til side](#)

! Tekniske installasjoner > Avløpsrør [Gå til side](#)

! Tekniske installasjoner > Andre VVS-installasjoner [Gå til side](#)

! Tekniske installasjoner > Varmtvannstank [Gå til side](#)

! Tekniske installasjoner > Elektrisk anlegg [Gå til side](#)

! Tomteforhold > Drenering - 2 [Gå til side](#)

! Tomteforhold > Grunnmur og fundamenter [Gå til side](#)

TC 2 AVVIK SOM IKKE KREVER UMIDDELBARE TILTAK

! Utvendig > Balkonger, terrasser og rom under balkonger - 2 [Gå til side](#)

! Utvendig > Andre utvendige forhold [Gå til side](#)

! Innvendig > Radon [Gå til side](#)

! Innvendig > Rom Under Terreng [Gå til side](#)

! Innvendig > Kryp kjeller [Gå til side](#)

! Innvendig > Andre innvendige forhold - 2 [Gå til side](#)

Boligens energimerking



ENERGIMERKE

Beskrivelse

Energimerket beskriver hvor energieffektivt bygget er, og hvilke energikilder som er brukt i bygget. Merket gir en god pekepinn på om oppvarmingsutgiftene er høye eller lave og skal øke bevisstheten rundt energibruk og valg av energikilder i boliger.

Energimerke



Energimerket gir en god pekepinn på om oppvarmingsutgiftene for boligen er høye eller lave. Det består av to deler: en energikarakter og en oppvarmingskarakter. Til sammen forteller de om energistandarden i boligen din.

Energikarakteren A–G:

Energikarakteren sier noe om energistandarden til bygningen og dermed noe om forventet forbruk av energi. Skalaen går fra A som er best til G som er dårligst.

• **A** og **B** er bygninger som normalt tilfredsstillt strengere krav enn det som er angitt i byggeforskriftene og/eller har effektivt varmesystem.

• **C** er bygninger som i hovedsak tilfredsstillt de nyeste byggeforskriftene, og bygninger etter noe eldre forskriftskrav med effektivt varmesystem.

• **D**, **E**, **F** og **G** er bygninger som er bygget under eldre forskriftskrav enn dagens. Eldre hus som ikke er utbedret, vil normalt få en karakter nederst på skalaen.

Oppvarmingskarakter:

Oppvarmingskarakteren blir angitt ut fra hvor stor andel av energien som kommer fra ikke fornybare energikilder, slik som olje eller gass, eller fra elektrisitet. Karakteren er en fargeskala fra rød til grønn, hvor grønn er best. En grønn karakter betyr at du bruker bioenergi eller annen ny fornybar energi. Bruk av ved, varmepumpe, sol og fjernvarme gir god oppvarmingskarakter.

En rød karakter betyr at boligen din er avhengig av elektrisitet, olje eller gass. Et bygg som bare har panelovner får derfor en dårlig oppvarmingskarakter.

Energirapporter vedlagt

- Energirapport

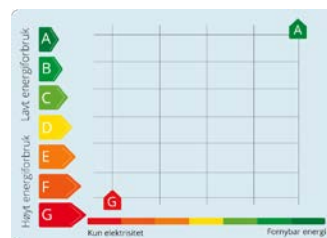

Tilstandsrapport

ENEBOLIG MED INNTILBYGGET GARASJE



Byggeår
1970

Kommentar
Eiendomsverdi.no

Anvendelse

Hjemmelshaver bor i boligen.

Standard

Generelt med standard fra byggeårene.

Valgt utførelse og oppgradering eller ekstra standard er medtatt under beskrivelsen, slik det er opplyst eller påvist ved befaring.

Vedlikehold

Greit ivaretatt.

Tilbygg / modernisering

Tilbygg	Med vindfang og soverom mot øst. Utgravd til kjellerrom. Bygget på 1990 tallet. Kilde: eiers opplysning.
Ombygging	Ombygget fra to soverom til spisestue. Antatt utført på 1970 tallet. Kilde: eiers opplysning.
Ombygging	Tidligere bodrom ombygget til trappegang. Utført på 1990 tallet. Kilde: eiers opplysning.
Ombygging	Tidligere veranda ombygget til stue. Antatt utført på 1990 tallet. Kilde: eiers opplysning.

UTVENDIG

! TG 2 Takteking

Punktet må sees i sammenheng med Takkonstruksjon/Loft

Takflatene er tekket med takpapp. Bordet undertak. Taket er besiktiget fra takfot i stige. Ny takteking ble lagt i 1990.

Vurdering av avvik:

- Mer enn halvparten av forventet brukstid er passert på taktekingen.
- Mer enn halvparten av forventet brukstid er passert på undertak.

Det er påvist svertesopp i gesims.

Enkelte undertaksbord i gesims er råteskadet. Må påregne enkelte utskiftninger.

Konsekvens/tiltak

- Tidspunkt for utskiftning av takteking nærmer seg.
- Overvåk tilstanden jevnlig. For å få tilstandsgrad 0 eller 1 må tekkingen skiftes ut, men tidspunktet for når dette er nødvendig er vanskelig å si noe om.
- Tidspunkt for utskiftning av undertak nærmer seg.

Anbefaler ytterligere undersøkelser.

Kostnadsestimat: 100 000 - 300 000

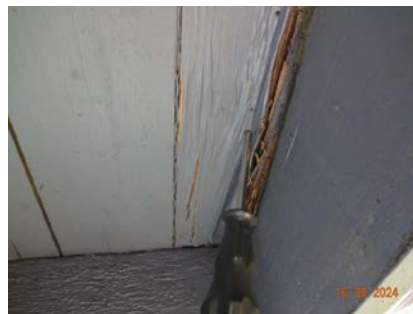

! TG 2 Nedløp og beslag

Pipe med fotbeslag og toppbeslag. Beslått luftehatt for avtrekkskanaler. Metalltakrenner og nedløp.

Vurdering av avvik:

Tilstandsrapport

- Mer enn halvparten av forventet brukstid er passert på renner/nedløp/beslag.

Konsekvens/tiltak

- Overvåk tilstanden jevnlig. For å få tilstandsgrad 0 eller 1 må beslag/renner/nedløp skiftes ut, men tidspunktet for når dette er nødvendig er vanskelig å si noe om.

Kostnadsestimat: 10 000 - 50 000

TG 2 Veggkonstruksjon

Boligyttervegger i bindingsverk, isolert med mineralull. Yttervegg kledd med tømmermannpanel. Del med liggende panel.

Vurdering av avvik:

- Det er ingen eller liten lufting i nedre kant av kledning mot grunnmur.
- Det er værslitt/oppsprukket trevirke/trepaneler.

Solslitt panel, behov for vedlikehold.

Panel er ført helt ned mot vannbrett, fare for fuktopptrekk og forvittringer.

Panel ligger stedvis langt ned mot terreng, fare for fuktopptrekk og forvittringer.

Konsekvens/tiltak

- Det må foretas tiltak for å lukke avviket.
- Det bør foretas tiltak for å bedre lufting av kledningen.

Kostnadsestimat: Under 10 000

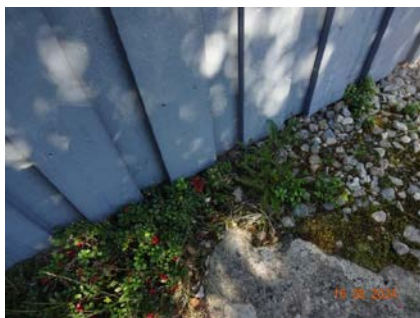

TG IU Takkonstruksjon/Loft

Punktet må sees i sammenheng med Takteking

Flattakkonstruksjon.

Lukket og kledd himling.

Lufting ved raft.

Ikke montert loftsluke, loft/takkonstruksjon er ikke besiktiget.

Malt vindskier i 2023.

TG 2 Vinduer

Vinduer med 3 lags isolerglass.

Observert isolerglass fra 1971 og 1980.

Vinduer med 2 lags isolerglass.

Blyglassvinduer i stue/spisestue.

Malt vinduer utvendig i 2023.

Det opplyses på generelt grunnlag at punkterte isolerglass kan være vanskelig å oppdage på grunn av varierende temperaturer og lysforhold.

Vurdering av avvik:

- Det er påvist andre avvik:

Enkelte punkterte isolerglass.

Konsekvens/tiltak

- Det må foretas tiltak for å lukke avviket.

Kostnadsestimat: Under 10 000

TG 1 Dører

Malt ytterdør med glassfelt.

Skyvedør med 3 lags isolerglass ifra 1995.

TG 2 Balkonger, terrasser og rom under balkonger - 2

Liten terrasse ved inngang.

Understøttet med stolper av impregnert treverk.

Utført med terrassebord og rekkverk.

Areal på ca. 2 m²

Vurdering av avvik:

- Rekkverket er for lavt i forhold til dagens krav til rekkverkshøyder.

§ 12-15 i Byggeteknisk forskrift (TEK17). Utforming av rekkverk

Rekkverk skal ha høyde og utforming som sikrer mot fall og sammenstøt.

Rekkverk skal utformes slik at klatring forhindres.

Målt rekkverkshøyde: Ca. 76 cm.

Minstehøyde på rekkverk er 100 cm.

Konsekvens/tiltak

- Det er ikke krav om utbedring av rekkverkshøyde opp til dagens forskriftskrav.

Kostnadsestimat: Ingen umiddelbar kostnad

TG 1 Balkonger, terrasser og rom under balkonger

Tilstandsrapport

Adkomst til terrasse fra stue.
Fundamentert på støpte pilarer.
Impregnerte gulvkonstruksjoner.
Utført med terrassebord.
Areal på ca.15m² ved stue.

TG 1 Utvendige trapper - 2

Utvendig beiset tretrapp med adkomst til terrasse.

TG 1 Utvendige trapper

Tretrapp ved inngang. Utført med ståltrekkverk.

TG 2 Andre utvendige forhold

Utepeis av lettklinkerblokker.

Vurdering av avvik:

- Det er påvist andre avvik:

Mosegroing på utepeis.

Konsekvens/tiltak

- Andre tiltak:

Mose bør fjernes.

Kostnadsestimat: Ingen umiddelbar kostnad



INNSENDIG

TG 2 Overflater

Gulvflater med teppe, laminatgulv, parkett og vinylbelegg.

Vurdering av avvik:

- Det er påvist andre avvik:

Knirk i gulv på hobbyrom/lagerrom.

Skadet teppe i hobbyrom/lagerrom.

Konsekvens/tiltak

- Det er ikke behov for utbedringstiltak.

TG 1 Overflater - 2

Overflater med panel, malte plater, strie, malt tapet, tapet og fabrikkerte tynnplater.

Himlinger med panel, malte plater og folierte takessplater.

TG 3 Etasjeskille/gulv mot grunn

Trebjelkelag i etasjeskiller, isolert med mineralull.

Understøttet med ståldrager og støpte pilarer.

Vurdering av avvik:

- Målt høydeforskjell på over 30 mm gjennom hele rommet.

Tilstandsgrad 3 gis med bakgrunn i standardens krav til godkjente måleavvik.

Målt høydeforskjell på ca. 35 mm i stue.

Konsekvens/tiltak

- For å få tilstandsgrad 0 eller 1 må høydeforskjeller rettes opp. Det vil imidlertid sjelden være økonomisk rasjonelt som et enkeltstående tiltak i en bolig som dette. Dersom boligen en gang skal renoveres, kan man vurdere slike tiltak.

Kostnadsestimat: Ingen umiddelbar kostnad

TG 2 Radon

Ved kartsider fra NGU angitt at eiendommen ligger i område med moderat til lav radonaktivitet.

Ukjent om det er foretatt radonmålinger.

Vurdering av avvik:

- Det er ikke foretatt radonmålinger, og bygget er heller ikke utført med radonsperre.

• Radonmålinger er ikke foretatt, heller ikke andre tiltak mot radon, eiendommen ligger i et område som i NGU Radon aktsomhetskart er definert med "moderat til lav" aktsomhetsgrad

Konsekvens/tiltak

- Det bør gjennomføres radonmålinger.

Kostnadsestimat: Ingen umiddelbar kostnad

TG 1 Pipe og ildsted

Elementpipe med ett løp. Pipe er delvis belagt med fliser.

Sotluke.

Peis med peisinnset i stue.

TG 2 Rom Under Terreng

Tilstandsrapport

Punktet må sees i sammenheng med 'Drenering'

Kjellerrom under del med trappegang.
Støpt gulv i kjellerrom.
Kjelleryttervegger av lettklinkerblokker.
Himling med panel.

Vurdering av avvik:

- Det er påvist indikasjoner på noe fuktgjennomtrenging i kjellergulv.
- Det er påvist indikasjoner på noe fuktgjennomtrenging inn i kjellermur.

Steder med saltutslag på kjelleryttervegger, etter fuktgjennomgang i veggene.

Saltutslag dannes når fuktighet trenger gjennom murkonstruksjoner og transporterer saltmineraler ut til overflaten. Når vannet fordamper blir det krystalliserte saltet liggende igjen på overflaten av murverket eller betongen.

Det er foretatt fuktsøk med fuktindikator i kjeller. Ved bruk av fuktindikator ble det målt fuktvariasjoner.

Konsekvens/tiltak

- Det påviste fuktnivå gir grunn til å overvåke konstruksjonen jevnlig for å se utvikling over tid, og eventuelt foreta tiltak for å unngå fuktskader.

Kostnadsestimat: Ingen umiddelbar kostnad



KG 2 Kryp Kjeller

Krypkjeller under boligen.
Del med støpt ringmur rundt krypkjeller. Fundamentert på støpte pilarer.
Adkomst til krypkjeller via luke i terrassegulv.
Krypkjeller er besiktiget ifra åpning under terrasse.
Krypkjellere er på generelt grunnlag en risikokonstruksjon, og en konstruksjon med hyppig skadefrekvens.

Vurdering av avvik:

- Det er manglende fuktsperre på bakken.

Observert rester av bygningsavfall i krypkjeller. Trematerialer gir grunn for sopp og mugg. Trematerialer bør fjernes.

Konsekvens/tiltak

- Fuktsperre på bakken bør etableres.

Kostnadsestimat: Ingen umiddelbar kostnad

KG 2 Innvendige trapper

Adkomst via malt tretrapp til kjellerrom.

Vurdering av avvik:

- Åpninger mellom trinn i innvendig trapp er større enn dagens forskriftskrav.
- Det mangler håndløper på vegg i trappeløpet.
- Rekkverkshøyder er under dagens forskriftskrav til rekkverk i trapper.

Løst rekkverk til trapp.

Konsekvens/tiltak

- Håndløper må monteres på vegg for å tilfredsstille krav på byggetidspunktet.
- Det er ikke krav om utbedring av rekkverkshøyder opp til dagens krav.
- Det er ikke krav om utbedring av åpninger opp til dagens krav.

Kostnadsestimat: Under 10 000



KG 2 Innvendige dører

Laminerte innerdører.

Vurdering av avvik:

- Det er påvist avvik som tilsier at det bør foretas tiltak på enkelte dører.

Konsekvens/tiltak

- Enkelte dører må justeres.

Kostnadsestimat: Under 10 000

KG 3 Andre innvendige forhold

Tilstandsrapport

Eldre vaskerom uten sluk.
Gulvflater med våtromsbelegg. Ikke etablert sluk i gulv.
Overflater med vinyltapet.
Himling med malte plater.
Vindu med koblet glass. Vindu er ikke i bruk, tettet med mineralull.
Vaskerom med skyllekar og opplegg for vaskemaskin.

Vurdering av avvik:

- Det er påvist andre avvik:

Defekt el.vifte. Ikke etablert tilluft under innerdør.
Skadet vinyltapet.
Vinyltapet har stedvis løstnet i skjøt.
Rommet er ikke bygget som ett komplett våtrom. Mangler sluk og tilstrekkelig ventilasjon.
Rommet er ikke vurdert som ett våtrom.

Konsekvens/tiltak

- Det må foretas tiltak for å lukke avviket.

Kostnadsestimat: 50 000 - 100 000

Andre innvendige forhold - 2

Inntilbygget garasjerom:
Gruset gulv.
Oppført i bindingsverk, uisolert. Understøttet med støpte fundamenter.
Dels kledd med tømmermannpanel.
Sperretakonstruksjon. Bordet undertak.
Montert vippeport.
Lys og strøm.

Lagerrom:
Fundamentert på støpte pilarer.
Trebjelkelag, uisolert.
Gulvflater med tregulv.
Oppført i bindingsverk, delvis isolert med mineralull.
Sperretakonstruksjon. Bordet undertak.
Plassbygget ytterdør.

Vurdering av avvik:

- Det er påvist andre avvik:

Svertesopp i undertak.

Konsekvens/tiltak

- Det er ikke behov for utbedringstiltak.

Kostnadsestimat: Ingen umiddelbar kostnad

VÅTROM

1. ETASJE > BAD

TG 3 Generell

Bad fra 1990 tallet. Utført av: faglært.
Ingen dokumentasjon.
Gulvflater med våtromsbelegg. Høg terskel.
Ca. 11 cm fall fra topp vannettsjikt til topp slukrist.
Overflater med våtromsplater.
Ved bruk av fuktindikator ble det ikke registrert unormale verdier.
Himling med malte plater.
Bad med servant, ettgreps blandebatteri, vegghengt dusj, forheng, støpejernsluk, baderomsinnredning, badekar og toalett.
Takventil, naturlig avtrekk.
Tilluftspalte under innerdør.
Rommet varmes opp med panelovn.

Vurdering av avvik:

- Våtrommet må oppgraderes for å tåle normal bruk etter dagens krav.

Bad er bygget etter byggeforskrifter gjeldende før 1997.
Bad fra før 1997 gis i denne rapport automatisk TG 3 da det ut fra alder må forventes at behov for oppgraderinger nærmer seg.
Dt er påvist sprek i våtromsbelegg.
Rust i sluk.
Det er påvist fuktsvelling i himlingsplate ved takventil. Antatt på grunn av dårlig isolert rør. Ved bruk av fuktmåler ble det ikke registrert unormale verdier.
Fuktsvelling i nedre del av baderomsinnredning.

Konsekvens/tiltak

- Andre tiltak:

Det anbefales at badet/våtrommet totalrenoveres. Ved renovering, påse at alle forhold med tettesjiktet, våtsone, sluk mv. dokumenteres

Kostnadsestimat: 100 000 - 300 000

1. ETASJE > BAD

TG 1 Tilliggende konstruksjoner våtrom

Hulltaking er foretatt midt på delevegg mot våtsonen. Ved bruk av fuktmåler ble det ikke registrert unormale verdier.



KJØKKEN

1. ETASJE > KJØKKEN

TG 1 Overflater og innredning

Tilstandsrapport

Eldre skrog.

Montert skapdører og skuffer i ca.2010.

Kjøkkeninnredning med laminert benkeplate, over og underskap, speil fronter, skuffer, fliser i benkerygg, opplegg for oppvaskmaskin, ettgreps blandedbatteri og to rustfrie kummer med benkebeslag.

1. ETASJE > KJØKKEN

! TG 3 Avtrekk

Kjøkkenventilator.

Vurdering av avvik:

- Det er registrert avvik med avtrekk.

Konsekvens/tiltak

- Ventilatoren må skiftes.

Kostnadsestimat: Under 10 000

TEKNISKE INSTALLASJONER

! TG 2 Vannledninger

Vannledninger av kobber.
Støppekran under kjøkkenbenk.

Vurdering av avvik:

- Mer enn halvparten av forventet brukstid er passert på innvendige vannledninger.

Konsekvens/tiltak

- Tidspunkt for utskifting av vannledninger nærmer seg.
- Det er ikke behov for utbedringstiltak siden anlegget fungerer i dag, men ut ifra alder kan skader plutselig oppstå på eldre anlegg.

Kostnadsestimat: 10 000 - 50 000

! TG 2 Avløpsrør

Avløpsledninger av PVC (plastrør).
Kloakk luftet over tak.

Vurdering av avvik:

- Mer enn halvparten av forventet brukstid er passert på innvendige avløpsledninger.

Konsekvens/tiltak

- Det er ikke behov for utbedringstiltak siden anlegget fungerer i dag, men ut ifra alder kan skader plutselig oppstå på eldre anlegg.

Kostnadsestimat: 10 000 - 50 000

! TG 1 Ventilasjon

Ventilasjon gjennom vegg og vinduventiler.

! TG 2 Andre VVS-installasjoner

Boligen varmes opp i hovedsak med varmepumpe luft- luft og suppleres med vedfyring og elvarme.
Varmepumpe fra 2010.

Vurdering av avvik:

- Det er påvist andre avvik:

Eier opplyser: Dårlig virkning på varmepumpe.

Konsekvens/tiltak

- Det må foretas tiltak for å lukke avviket.

Kostnadsestimat: Under 10 000

! TG 2 Varmtvannstank

Varmtvannsbereider plassert under kjøkkenbenk, 120 liter fra 1993.

Årstill: 1993 **Kilde:** Produksjonsår på produkt

Vurdering av avvik:

- Det er ikke påvist tilfredsstillende avrenning eller annen kompenserende løsning fra varmtvannstank.
- Det er påvist at varmtvannstank er over 20 år

Konsekvens/tiltak

- Det er ikke behov for utbedringstiltak siden tanken fungerer i dag, men ut ifra alder kan skader plutselig oppstå på eldre tanker.
- Det bør etableres tilfredsstillende avrenning eller lekkasjesikring ved varmtvannstank.

Kostnadsestimat: Under 10 000

! TG 2 Elektrisk anlegg

Dette er en forenklet kontroll begrenset til de spørsmål og undersøkelser som forskrift til avhendingslova (tryggere bolighandel) § 2-18 inneholder. Dette kan ikke sammenlignes med en kontroll utført av offentlig myndighet (Det lokale eltilsyn) eller registrert elektrovirksomhet, og en bygningsakkyndig har verken kompetanse eller lov til å foreta en slik kontroll.

Tilstandsgraden er vurdert ut fra den forenklete og begrensede kontrollen som forskriften inneholder. El-anlegget kan ha feil og mangler som en slik forenklet undersøkelse ikke vil avdekke. Vær derfor oppmerksom på denne risikoen, og søk videre veiledning eller få en fullstendig kontroll utført av registrert elektrovirksomhet.

El-skap med skrusikringer (porselensikringer) + enkelte ettermonterte automatsikringer. Montert på vegg i hobbyrom/lagerrom.
Montert strømmåler.
Åpent ledningsnett.

1. Foreligger det eltilsynsrapport de siste 5 år, og det er ikke foretatt arbeid på anlegget etter denne, utenom retting av eventuelle avvik i eltilsynsrapport (dvs en el-tilsynsrapport uten avvik)?
Nei

Spørsmål til eier

2. Når ble det elektriske anlegget installert eller sist gang totalt rehabilitert (årstall)? Med totalt rehabilitert menes fullstendig utskiftet anlegg fra inntakssikring og videre.

Antatt byggeåret.

Tilstandsrapport

- Er alle elektriske arbeider/anlegg i boligen utført av en registrert elektroinstallasjonsvirksomhet?
Ja
- Er det elektriske anlegget utført eller er det foretatt tilleggsarbeider på det elektriske anlegget etter 1.1.1999?
Ja Ettermontert automatsikringer. Ikke fremlagt samsvarserklæring.
Eksisterer det samsvarserklæring?
Nei
- Foreligger det kontrollrapport fra offentlig myndighet – Det Lokale Eltilsyn (DLE) eller eventuelt andre tilsvarende kontrollinstanser med avvik som ikke er utbedret eller kontrollen er over 5 år?
Nei
- Forekommer det ofte at sikringene løses ut?
Nei
- Har det vært brann, branntilløp eller varmgang (for eksempel termiske skader på deksler, kontaktpunkter eller lignende) i boligens elektriske anlegg?
Nei

Generelt om anlegget

- Er det tegn til at det har vært termiske skader (tegn på varmgang) på kabler, brytere, downlights, stikkontakter og elektrisk utstyr? Sjekk samtidig tilstanden på elektrisk tilkobling av varmtvannsbereder, jmfør eget punkt under varmtvannstank
Nei
- Er der synlig defekter på kabler eller er disse ikke tilstrekkelig festet?
Nei

Inntak og sikringsskap

- Er det tegn på at kabelinnføringer og hull i inntak og sikringsskap ikke er tette, så langt dette er mulig å sjekke uten å fjerne kapslinger?
Nei
- Finnes det kursfortegnelse, og er den i samsvar med antall sikringer?
Ja
- Foreta en helhetsvurdering av det elektriske anlegget, dets alder, allmenne tilstand og fare for liv og helse. Bør det elektriske anlegget ha en utvidet el-kontroll?
Ja Det er påvist sprekk i glass til skrusikring. Anbefaler el.kontroll på grunn av påviste forhold og alder.

Kostnadsestimat: Under 10 000



TG 3 Branntekniske forhold

Dette er en forenklet kontroll begrenset til de spørsmål som fremkommer under. Tilstandsgraden er basert på retningslinjer til disse spørsmålene i bransjestandarden NS3600. Dette kan ikke sammenlignes med en fullstendig kontroll av branntekniske forhold av offentlig myndighet, eller en vurdering av boligens branntekniske forhold eller prosjektering fra en rådgiver med spesialkompetanse. En bygningssakkyndig har verken kompetanse til å gi slik veiledning eller lov til å foreta en slik kontroll.

Tilstandsgraden er vurdert ut fra den forenklede og begrensede kontrollen. Det kan være feil og mangler om branntekniske forhold som en slik forenklet undersøkelse ikke vil avdekke. Vær derfor oppmerksom på denne risikoen, og søk videre veiledning eller rådgivning.

Brannslukningsapparat fra 2013.
Brann og tyverialarm tilkoblet Verisure.

- Er det mangler for brannslukningsutstyr i boligen iht. forskriftskrav på søknadstidspunktet, men minst Byggeforskrift 1985?
Nei
- Er det skader på brannslukningsutstyr eller er apparatet eldre enn 10 år?
Ja
- Er det mangler på røykvarsler i boligen iht. forskriftskrav på søknadstidspunktet, men minst Byggeforskrift 1985?
Nei
- Er det skader på røykvarslere?
Nei

Kostnadsestimat: Under 10 000

TOMTEFORHOLD

Byggegrunn

Byggegrunn antatt med jord - morenemasser. Del på fjell.

TG IU Drenering

Punktet må sees i sammenheng 'Rom under terreng'

Tilstandsrapport

På denne type boliger er det normalt at det ikke er etablert drenering. Takrenne vann føres ut på terreng.

🕒 TG 2 Drenering - 2

Punktet må sees i sammenheng 'Rom under terreng'

Del med kjellerrom:

Ikke observert grunnmursplast.

Drenering og fuktsikring materialer er ukjent, da den er nedgravd og ikke tilgjengelig.

Vurdering av avvik:

- Mer enn halvparten av forventet levetid på drenering er overskredet.
- Det er ut ifra observasjoner påvist indikasjoner på at drenering/tettesjikt har begrenset effekt.

Drenering og fuktsikring av kjelleryttervegger har svakheter, påvist med saltutslag i kjeller.

Konsekvens/tiltak

- Tiltak for redrenering rundt boligen kan ikke utelukkes.
- Overvåk tilstanden jevnlig. For å få tilstandsgrad 0 eller 1 må dreneringen skiftes ut, men tidspunktet for når dette er nødvendig er vanskelig å si noe om.

Kostnadsestimat: 10 000 - 50 000

🕒 TG 2 Grunnmur og fundamenter

Kjellerrom under del med trappegang: Kjelleryttervegger av lettklinkerblokker.

Del med støpt ringmur rundt krypkjeller. Fundamentert på støpte pilarer.

Delvis kledd med eternittplater i overgang terreng/yttervegg.

Vurdering av avvik:

- Det er registrert skråriss som er symptom på setninger.

Eternitt er asbestholdig, sanering er regulert i egen forskrift.

Konsekvens/tiltak

- Lokal utbedring må utføres.

Kostnadsestimat: Under 10 000



🕒 TG 0 Terrengforhold

Påse at overvann, takrenne vann, kondensvann fra varmepumpe ledes vekk fra huset.



Bygninger på eiendommen

Stabbur

**Anvendelse**

Stue.

Byggeår**Kommentar**

Antatt bygget på 1990 tallet.

Standard

Standard fra byggeåret.

Vedlikehold

Bygget er jevnlig vedlikeholdt.

Beskrivelse**Innvendig:**

Trebjelkelag, antatt isolert med mineralull.

Gulvflater med lakkert tregulv.

Overflater med laftet tømmer.

Åstak. Himling med panel.

Koblet glassrammer, 1+1 glass.

Heltre ytterdør.

Utvendig:

Fundamentert på støpte pilarer.

Yttervegger av laftet tømmer. Synlige lafteknuter.

Saltakkonstruksjon. Takflatene er tekket med torv.

Åstak.

Overbygget takkonstruksjon over inngang. Understøttet med søyler av rundtømmer.

Veranda ved inngang. Utført med rekkverk av treverk.

Ca. areal: 2m²

Avvik:

Mangler takrenner og nedløp.

Noe mosegroing ved torvhaldstokken.

Stedvis tett med mineralull i mellom laftet tømmer.

Arealer, byggetegninger og brannceller

Standard gjeldende fra 01.01.2024

Arealmålinger og arealoppsett er basert på Norsk standard 3940:2023 Areal- og volum-beregninger av bygninger. Arealet gjelder for tidspunktet da boligen ble målt

Hva er måleverdig areal?

Arealet i rommet må ha minst 1,90 m fri høyde over gulvet og minst bredde på 0,60 m. Et loft med skråtak vil for eksempel bare få registrert målbart areal der høyden er minst 1,90 m og bredden minst 0,60 m. Rommet må ha dør eller luke, og gangbart gulv.

Hva er bruksareal?

BRA = BRA-i + BRA-e + BRA-b

Bruksarealet for bygningen er bruttoarealet minus arealet som opptas av yttervegger.

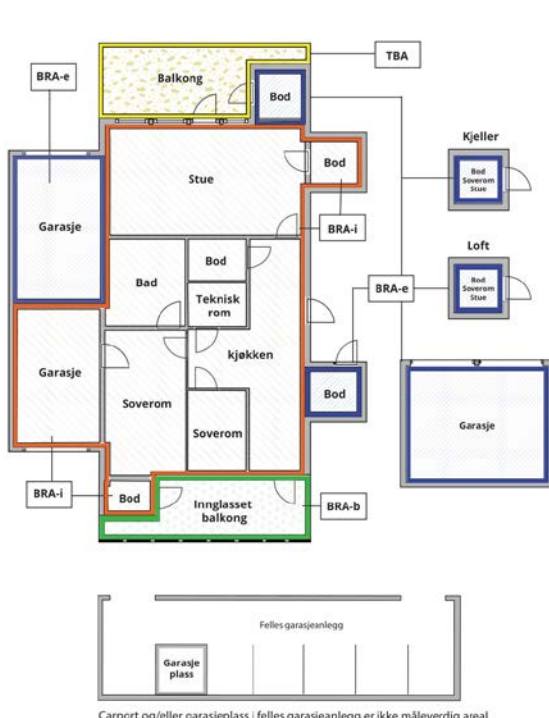

Internt bruksareal (BRA-i)	Arealet innenfor boenheten(e)
Eksternt bruksareal (BRA-e)	Arealet av alle rom utenfor boenheten(e) og som tilhører denne, slik som for eksempel boder
Innglasset balkong mv (BRA-b)	Arealet av innglasset balkong, veranda eller altan når denne er tilknyttet boenheten(e)
Terrasse- og balkongareal (TBA)	Arealet av terrasser, åpne balkonger og åpen altan tilknyttet boenheten(e)

Gulvareal (GUA) Er sum av BRA (bruksareal) og ALH (areal med lav takhøyde).

Arealet med lav takhøyde (ALH) er ikke måleverdig areal, som skyldes skråtak og lav himlingshøyde.

GUA kan opplyses i markedsføring der det er aktuelt for den konkrete boligen og kun sammen med BRA-i, for eksempel der gulvflaten har en verdi og har funksjon ved møblering og bruk av rommene. Ikke innredet areal som kaldloft, måles og oppgis normalt ikke.

Arealet kan ikke alltid fastsettes nøyaktig

Areal kan være komplisert eller umulig å måle opp nøyaktig fordi det er vanskelig å fastslå tykkelsen på innervegger, skjehveter i og utforming av bygningskonstruksjoner som karnapp, buer og vinkler som ikke er rette, åpne rom over flere etasjer og så videre.

Eiendommens markedsverdi kan ikke baseres på en matematisk beregning basert på antall kvadratmeter opplyst i rapporten. Opplysninger om areal kan altså ikke alene benyttes for å beregne eiendommens verdi.

Den bygnings sakkyndige kan avdekke eventuelle bruksendringer og avvik i branncelleinndeling

Den bygnings sakkyndige ser på byggetegninger hvis de er tilgjengelige og dette er en del av oppdraget, og vurderer bruken av boligen opp mot tegningene. Hvis den bygnings sakkyndige avdekker at en bolig ikke ser ut til å være delt opp i brannceller etter kravene i byggeteknisk forskrift på befaringstidspunktet, skal det opplyses om dette.

Reglene om bruksendring og brannceller kan være kompliserte. Søk videre faglige råd om rapporten ikke gir deg svar. Den bygnings sakkyndige kan ikke vurdere og svare på alle spørsmål, og kan heller ikke vite om kommunen kan gi unntak for kravene som gjelder. [Vil du vite mer?](#)

Om brannceller

En branncelle er hele eller avgrensede deler av en bygning hvor en brann fritt kan utvikle seg uten at den kan spre seg til andre bygninger eller andre deler av bygningen i løpet av en fastsatt tid.

Om bruksendring

Bruksendring er å endre bruken av et rom fra en tillatt bruk til en annen. Dette kan kreve søknad og tillatelse, for eksempel hvis du endrer et rom fra bod til soverom eller arbeidsrom, eller hvis du endrer en bolig til to separate boliger.

Rom for varig opphold har krav til takhøyde, romstørrelse, rømningsvei og lysforhold som må være oppfylt. Du kan søke kommunen om unntak for kravene, men kan ikke regne med å få unntak for krav som går på helse og sikkerhet, for eksempel krav til rømningsvei.

Bruksendring som krever godkjenning, og som ikke er søkt bruksendret, er ulovlig. Kommunen kan etter plan- og bygningsloven kapittel 32 forfølge overtredelser. Kommunen kan pålegge deg å avslutte den ulovlige bruken, eventuelt å rette eller tilbakeføre rommet til godkjent bruk.

Arealer

Enebolig med inntilbygget garasje

Ny arealstandard

Etasje	Bruksareal BRA m ²			SUM	Terrasse- og balkongareal (TBA)
	Internt bruksareal (BRA-i)	Eksternt bruksareal (BRA-e)	Innglasset balkong (BRA-b)		
Kjeller	13			13	
1.etasje	140			140	18
Inntilbygget garasje/lagerrom		32		32	
SUM	153	32			18
SUM BRA	185				

Romfordeling

Etasje	Internt bruksareal (BRA-i)	Eksternt bruksareal (BRA-e)	Innglasset balkong (BRA-b)
Kjeller	Trapperom , Kjellerrom		
1.etasje	Vindfang , Soverom , Trappegang, Hobbyrom/lagerrom, Vaskerom (uten sluk), Stue , Bad , Soverom 2, Stue/spisestue, Soverom 3, Kjøkken		
Inntilbygget garasje/lagerrom		Garasje , Lagerrom	

Kommentar

Arealet er beregnet ut ifra oppmålt bruksareal.

Lovlighet

Byggetegninger

Det foreligger ikke godkjente og byggemeldte tegninger

Kommentar:

Brannceller

Er det påvist synlige tegn på avvik i branncelleinnndeling ut ifra dagens byggt teknisk forskrift?

Ja Nei

Nyere håndverkstjenester

Er det ifølge eier utført håndverkstjenester på boligen siste 5 år?

Ja Nei

Krav for rom til varig opphold

Er det påvist avvik i forhold til rømningsvei, dagslysflate eller takhøyde?

Ja Nei

Kommentar:

Stabbur

Ny arealstandard

Etasje	Bruksareal BRA m ²			SUM	Terrasse- og balkongareal (TBA)
	Internt bruksareal (BRA-i)	Eksternt bruksareal (BRA-e)	Innglasset balkong (BRA-b)		
1.etasje		7		7	
SUM		7			
SUM BRA	7				

Romfordeling

Etasje	Internt bruksareal (BRA-i)	Eksternt bruksareal (BRA-e)	Innglasset balkong (BRA-b)
1.etasje		Stue	

Kommentar

Arealet er beregnet ut ifra oppmålt bruksareal.

Lovlighet

Byggetegninger

Det foreligger ikke tegninger

Kommentar:

Brannceller

Er det påvist synlige tegn på avvik i branncelleinndeling ut ifra dagens byggt teknisk forskrift?

Ja Nei

Nyere håndverkstjenester

Er det ifølge eier utført håndverkstjenester på boligen siste 5 år?

Ja Nei

Krav for rom til varig opphold

Er det påvist avvik i forhold til rømningsvei, dagslysflate eller takhøyde?

Ja Nei

Kommentar:

Total fordeling mellom P-ROM og S-ROM

Tabellen under viser fordelingen av P-ROM og S-ROM etter veiledningen til NS 3940: 2012. Dette er til informasjon og til sammenligning. Tallene er omtrentlige, kan avvike fra faktiske målinger og er ikke juridisk bindende

	P-ROM(m2)	S-ROM(m2)
Enebolig med inntilbygget garasje	142	43
Stabbur	7	0

Kommentar

Enebolig med inntilbygget garasje

Arealet er beregnet ut ifra oppmålt bruksareal.

Stabbur

Arealet er beregnet ut ifra oppmålt bruksareal.

Befarings - og eiendomsopplysninger

Befaring

Dato	Til stede	Rolle
16.8.2024	Erik Sørli	Takstingeniør
	Marit Mauseth	Kunde

Matrikkeldata

Kommune	gnr.	bnr.	fnr.	snr.	Areal	Kilde	Eieforhold
3420 ELVERUM	31	509		0	1217.7 m ²	BEREGNET AREAL (Ambita)	Eiet

Adresse

Skogvegen 47

Hjemmelshaver

1/1 Hjemmelshaver: Marit Mauseth

Eiendomsopplysninger

Beliggenhet

Eiendommen ligger i Øverleiret i Elverum kommune.
Veletablert boligfelt med eneboliger.
Sentral beliggenhet.
Kort vei til skole, barnehage og daglivarebutikk.
Elverum sentrum ca. 1 km

Adkomstvei

Innkjøring fra privat vei.

Tilknytning vann

Eiendommen er tilknyttet offentlig vannforsyning via private stikkledninger.

Tilknytning avløp

Eiendommen er tilknyttet offentlig avløpsnett via private stikkledninger.

Regulering

Eiendommen ligger i ett regulert område.

Om tomten

Hellende tomt.
Opparbeidet med plen og variert beplantning.
Delvis naturtomt med stedets vegetasjon.
Gruset innkjøring og parkering.

Siste hjemmelsovergang

Kjøpesum	År	Type
0	2004	Uskifte

Forsikring

Selskap

IF skadeforsikring

Kommentar

Forsikringspolise ikke fremlagt.

Avtalenr

Type

Forsikringssum

Årlig premie

Kilder og vedlegg

Dokumenter

Beskrivelse	Dato	Kommentar	Status	Sider	Vedlagt
Egenerklæring			Ikke gjennomgått		Nei
Brukstillat./ferdigatt.		Opplysninger er hentet fra eiendomsverdi.no	Ikke gjennomgått		Nei
Eiendomsverdi.no		Opplysninger om eiendommen hentet fra eiendomsverdi.no	Gjennomgått		Nei
Skjøte		Opplysninger er hentet fra eiendomsverdi.no	Ikke gjennomgått		Nei
Målebrev		Arealer er hentet fra eiendomsverdi.no	Ikke gjennomgått		Nei
Tegninger			Ikke gjennomgått		Nei
Energirapport			Gjennomgått		Ja

Tilstandsrapportens avgrensninger

STRUKTUR•REFERANSENIVÅ•TILSTANDSGRADER

- Rapporten er basert på innholdskrav i Forskrift til avhendingslova (tryggere bolighandel). Formålet er å gi en tilstandsanalyse til bruk for den som bestiller og/eller i et salg til forbruker, og ikke for andre tredjeparter. Rapportens omfang, struktur, metode og begrepsbruk følger i hovedsak Norsk Standard NS 3600:2018 (Teknisk tilstandsanalyse ved omsetning av bolig), samt Takstbransjens retningslinjer ved tilstandsrapportering for boliger og Takstbransjens retningslinjer for arealmåling.
- Tilbakeholdt eller uriktig informasjon som har betydning for vurderingen, er ikke bygningssakkyndiges ansvar. Rapporten beskriver avvik, altså en tilstand som er dårligere enn referansenivået. Rapporten framhever normalt ikke positive sider ved boligen ut over det som fremgår av tilstandsgradene.
- Tilstanden angis i rapporten og gir uttrykk for en gitt forventet tilstand blant annet vurdert ut fra alder og normal bruk slik:

i) **Tilstandsgrad 0, TG0:** Ingen avvik eller skader. I tillegg må bygningsdelen være tilnærmet ny, mindre enn 5 år, og det foreligger dokumentasjon på faglig god utførelse.

ii) **Tilstandsgrad 1, TG1:** Mindre avvik. Normal slitasje. Straksiltak ikke nødvendig. TG1 kan gis når bygningsdelen er tilnærmet ny og det ikke foreligger dokumentasjon på faglig god utførelse.

iii) **Tilstandsgrad 2, TG2:** Vesentlige avvik, og mindre avvik som etter NS 3600 gir TG 2, men som ikke nødvendigvis krever umiddelbare tiltak. I denne rapporten kan TG2 i Rapportsammendrag være inndelt i TG2 som krever tiltak og de som ikke krever umiddelbare tiltak. Konstruksjonen har normalt enten feil utførelse, en skade eller symptomer på skade, sterk slitasje eller nedsatt funksjon. Vedlikehold eller tiltak trengs i nær fremtid, det er grunn til å varsle fare for skader på grunn av alder eller overvåke spesielt på grunn av fare for større skade eller følgeskade. For skjulte konstruksjoner vil alder i seg selv være et symptom som kan gi TG2. For synlige konstruksjoner kan alder sammen med andre symptomer og momenter gi TG2. Avvik under TG2 kan gis sjablongmessig anslag.

iv) **Tilstandsgrad 3, TG3:** Store eller alvorlige avvik. Kraftige symptomer på forhold som man må regne med trenger utbedring straks eller innen kort tid. Påvist funksjonssvikt eller sammenbrudd. Avvik under TG3 skal gis sjablongmessig anslag.

v) **Tilstandsgrad TGiu:** Ikke undersøkt/ikke tilgjengelig for undersøkelse.

- Ved TG0 og TG1 gis det normalt ingen begrunnelse for valg av tilstandsgrad, fordi bygningen eller bygningsdelen da bare har normal slitasje. For anbefalte tiltak ved TG2 og TG3 må bruker av rapporten vurdere om tiltakene er nødvendige og lønnsomme. Hva det vil koste å utbedre rom eller bygningsdeler er et sjablongmessig anslag basert på registrert avvik og angitte tiltak i rapporten. Anslaget er gitt på generelt grunnlag og basert på erfaringstall i seks intervaller, og kan ikke forveksles med en konkret vurdering og tilbud fra en entreprenør eller håndverker. Det må eventuelt innhentes tilbud for en nærmere undersøkelse, og konkret og nøyaktig vurdering av utbedringskostnad. Kostnader til ikke oppdagede avvik/utbedringer/feil kan forekomme. Utbedringskostnad avhenger av personlige preferanser og markedspris på materialer og tjenesteyter.

PRESISERINGER

- Avvik vurderes ut fra tekniske forskrifter på godkjenningstidspunktet for bygget. Noen bygningsdeler vurderes

etter gjeldende teknisk forskrift på befaringstidspunktet. Dette gjelder blant annet:

i) Bad, vaskerom (våtrom)

ii) Forhold rundt brann, rømming, sikkerhet, for eksempel rekkverkshøyder/åpninger, ulovlige bruksendringer, brannceller mv.

- For skjulte konstruksjoner slik som vann og avløp uten dokumentasjon, er kvalitet og alder vurdert.

- Fastmonterte installasjoner, for eksempel innfelt belysning (downlights), demonteres ikke for å sjekke dampspæren bak. Dette av hensyn til bygningssakkyndiges kompetanse og risikoen for skade.

- Kontroll av fukt i konstruksjonen ved hulltaking i bad og vaskerom (våtrom), rom under terreng (kjølleretasje, underetasje og sokkeletasje) eller andre bygningsdeler skjer etter eiers aksept. Hulltaking av våtrom og rom under terreng kan unntaksvis unnlates, se Forskrift til Avhendingsloven.

- Kontroll av romfunksjoner for P-ROM utføres kun når det ikke foreligger godkjente og byggemeldte tegninger, eller når tegninger ikke stemmer med dagens bruk.

- Bygningssakkyndig gir en forenklet vurdering av branntekniske forhold og elektriske installasjoner i boligen dersom det er mer enn fem år siden sist boligen hadde el-tilsyn. Bygningssakkyndig kan anbefale å konsultere offentlige myndigheter eller kvalifisert elektrofaglig fagperson ved behov for grundigere undersøkelser.

TILLEGGSUNDERSØKELSER

Etter avtale kan tilstandsanalysen utvides til også å omfatte tilleggsundersøkelser utover minimumskravet i forskriften.

BEFARINGEN

Rapporten gir en vurdering av byggverk og bygningsdeler som bygningssakkyndig har observert, og som fremkommer av Forskrift til avhendingsloven. Rapporten er likevel ingen garanti for at det ikke kan finnes skjulte feil, skader og mangler. NS 3600:2018 (Teknisk tilstandsanalyse ved omsetning av bolig) har undersøkelsesnivå fra 1 til 3, der undersøkelsesnivå 1 er det laveste og baseres på visuell observasjon. Rapporten baseres på undersøkelsesnivå 1 med få unntak (våtrom og rom under terreng). I praksis betyr dette at gjennomføringen av befaringen begrenses som følger:

- Det utføres kun visuelle observasjoner på tilgjengelige flater uten fysiske inngrep (f.eks. riving).

- Flater som er skjult av snø eller på annen måte ikke er tilgjengelig eller skjult, blir ikke kontrollert. Det foretas ikke funksjonsprøving av bygningsdeler, som isolasjon, piper, ventilasjon, el. anlegg, osv.

- Det gis ingen vurdering av boligens tilbehør, hvite- og brunevarer og annet inventar. Dette gjelder også integrert tilbehør.

- Inspisering av yttertak er basert på det som er synlig, normalt på innsiden fra loftet og utvendig fra stige/bakkenivå. Befaring av tak må være sikkerhetsmessig forsvarlig for å kunne gjennomføres.

- Stikkprøvetakninger er utvalgt tilfeldig og kan innebære kontroll under overflaten med spiss redskap eller lignende.

Tilstandsrapportens avgrensninger

UTTRYKK OG DEFINISJONER

- Tilstand: Byggverkets eller bygningsdelens tekniske, funksjonelle eller estetiske status på et gitt tidspunkt.
- Symptom: Observerbart forhold som gir indikasjon på hvilken tilstand et byggverk eller en bygningsdel befinner seg i. Benyttes ved beskrivelse av avvik.
- Skadegjørere: Zoologiske eller biologiske skadegjørere, i hovedsak råte, sopp og skadedyr.
- Fuktsøk: Overflatesøk med egnet søkeutstyr (fuktindikator) eller visuelle observasjoner.
- Fuktmåling: Måling av fuktinnhold i materiale eller i bakenforliggende konstruksjon ved bruk av egnet måleutstyr (blant annet hammerelektrode og pigger).
- Utvidet fuktsøk (hulltaking): Boring av hull for inspeksjon og fuktmåling i risikoutsatte konstruksjoner, primært i tilstøtende vegger til bad, utforede kjellervegger og eventuelt i oppforede kjellergulv.
- Normal slitasje: Forventet nedsliting av materiale i overflaten som er basert på enkle visuelle observasjoner. Kan vurderes sammen med bygningsdelens alder.
- Forventet gjenværende brukstid: Anslått tid et byggverk eller en del av et byggverk fortsatt vil være tjenlig for sitt formål (NS3600, Termer og definisjoner punkt 3.9)

AREALBEREGNING FOR BOENHETER

- Areal fastsettes etter Forskrift til avhendingsloven og Norsk Standard 3940 Areal- og volum-beregninger av bygninger fra 2023.
- Areal oppgis i hele kvadratmeter i rapporten, og gjelder for det tidspunkt oppmålingen fant sted.
- Bruksareal (BRA) er det måleverdige arealet som er innenfor omsluttete vegger målt i gulvhøyde (bruttoareal minus arealet som opptas av yttervegger). I tillegg til gulvhøyde gjelder regler om fri bredde for at arealet skal være måleverdig, med betydning for BRA av for eksempel loft med skråtak. BRA består av internt bruksareal (BRA-i), eksternt bruksareal (BRA-e) og innglasset balkong mv (BRA-b). Terrasse- og balkongareal (TBA) opplyses der tilstandsrapporten skal benyttes i boligomsetningen og der det er aktuelt. I tillegg kan gulvareal (GUA) og areal med lav takhøyde (ALH) opplyses sammen med BRA der det er aktuelt og en del av oppdraget. Rom skal ha atkomst og gangbart gulv for å kunne regnes som BRA/måleverdig areal.
- Arealet måles og oppgis dersom arealet oppfyller krav til måleverdighet, slik som at arealet må ha minst en bredde på 0,6m og minst en høyde på 1,9 m osv. Et rom kan være i strid med teknisk forskrift og mangle godkjennelse hos kommunen for den aktuelle bruken, uten at dette får betydning for om arealet måles og oppgis i tilstandsrapporten. Når arealet måles tas det ikke hensyn til om arealet er lovlig oppført eller om bruken er lovlig, bruksendringer, lysforhold eller andre sikkerhetsmangler.
- Eiendommens markedsverdi kan ikke baseres på en rent matematisk beregning i forhold til antall kvadratmeter opplyst i rapporten. Opplysninger om areal kan altså ikke alene benyttes for beregning av eiendommens verdi.

• Rom som ligger utenfor boenheten, men som eier har påvist og/eller opplyst at tilhører boenheten, er oppmålt og inkludert i BRA-e. Det er ikke fremvist dokumentasjon på at rommet tilhører boenheten, med mindre dette er angitt særskilt. Rom utenfor boenheten kan omdisponeres av borettslaget/sameiet og dette kan påvirke boligens BRA. Vær oppmerksom på at NS 3940:2023 og eierseksjonsloven har ulik definisjon av fellesareal. Ved arealmåling gjelder NS 3940:2023 som definerer fellesareal slik: "Delen av bygning som brukes av to eller flere bruksenheter eller til bygningens forvaltning, drift eller vedlikehold.

• I en overgangsperiode skal rapporter som benyttes i boligomsetningen eller dersom det er en del av oppdraget også opplyse om fordelingen mellom P-ROM og S-ROM med utgangspunkt i definisjonene som fremkommer av veiledningen til Norsk Standard 3940 Areal- og volum-beregninger av bygninger fra 2012. Fordelingen mellom P-ROM og S-ROM er basert på veiledningen og bygningssakkyndiges eget skjønn. P-ROM er måleverdige rom som benyttes til kort eller langt opphold. S-ROM er måleverdige rom som benyttes til lagring, og tekniske rom. Bruken av et rom på befaringstidspunktet har betydning for om rommet defineres som P-ROM eller S-ROM. Dette betyr at rommet både kan være i strid med teknisk forskrift og mangle godkjennelse i kommunen for den aktuelle bruken, uten at dette vil få betydning for valg av arealkategori.

• Se øvrig informasjon om areal i rapporten, Norsk Standard 3940 (2012 og 2023) og veiledningen til disse.

PERSONVERN

Norsk takst, bygningssakkyndig og takstforetaket behandler personopplysninger som bygningssakkyndig trenger for å kunne utarbeide rapporten. Personvernerklæring med informasjon om bruk av personopplysninger og dine rettigheter finner du her [Personvernerklæring - iVerdi](#)

DELING AV PERSONOPPLYSNINGER FOR TRYGGERE BOLIGHANDEL OG MULIG RESERVASJON

Norsk takst og deres samarbeidspartnere benytter personopplysninger fra rapporten for analyse- og statistikkformål, samt utvikling og drift av produkter og tjenester for takstbransjen og andre aktører i bolig-omsetningen. Les mer om dette og hvordan du kan reservere deg på <https://www.norsktakst.no/norsk/om-norsk-takst/personvernerklæring/reservasjon/>

Vendu lager en boliganalyse basert på opplysninger fra rapporten. Les mer om dette og hvordan du kan reservere deg her: <https://samtykke.vendu.no/BK1489>

KLAGEORDNING FOR FORBRUKERE

Er du som forbruker misfornøyd med bygningssakkyndiges arbeid eller opptreden ved taksering av bolig eller fritidshus, se www.takstklagenemd.no for mer informasjon

ENERGIATTEST

Adresse	Skogvegen 47
Postnummer	2413
Sted	ELVERUM
Kommunenavn	Elverum
Gårdsnummer	31
Bruksnummer	509
Seksjonsnummer	—
Andelsnummer	—
Festenummer	—
Bygningsnummer	153956278
Bruksenhetsnummer	H0101
Merkenummer	Energiattest-2024-11601
Dato	19.08.2024

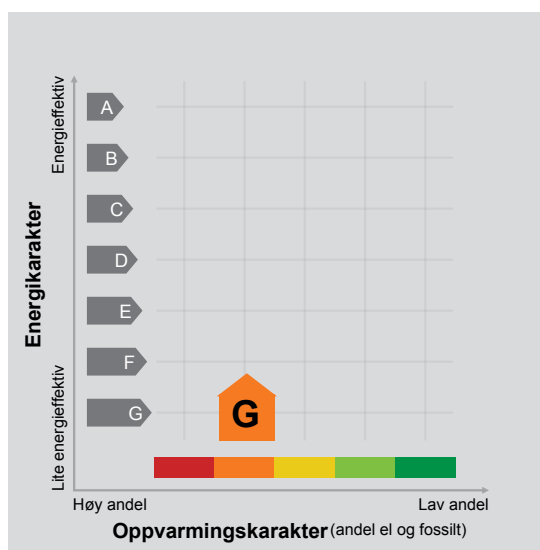

Energimerket angir boligens energistandard. Energimerket består av en energikarakter og en oppvarmingskarakter, se i figuren. Energimerket symboliseres med et hus, hvor fargen viser oppvarmingskarakter, og bokstaven viser energikarakter.

Energikarakteren angir hvor energieffektiv boligen er, inkludert oppvarmingsanlegget. Energikarakteren er beregnet ut fra den typiske energibruken for boligtypen. Beregningene er gjort ut fra normal bruk ved et gjennomsnittlig klima. Det er boligens energimessige standard og ikke bruken som bestemmer energikarakteren. A betyr at boligen er energieffektiv, mens G betyr at

boligen er lite energieffektiv. En bolig bygget etter byggeforskriftene vedtatt i 2010 vil normalt få C.

Oppvarmingskarakteren forteller hvor stor andel av oppvarmingsbehovet (romoppvarming og varmtvann) som dekkes av elektrisitet, olje eller gass. Grønn farge betyr lav andel el, olje og gass, mens rød farge betyr høy andel el, olje og gass. Oppvarmingskarakteren skal stimulere til økt bruk av varmepumper, solenergi, biobrensel og fjernvarme.

Om bakgrunnen for beregningene, se www.energimerking.no.

Målt energibruk

Brukeren har valgt å ikke oppgi målt energibruk.

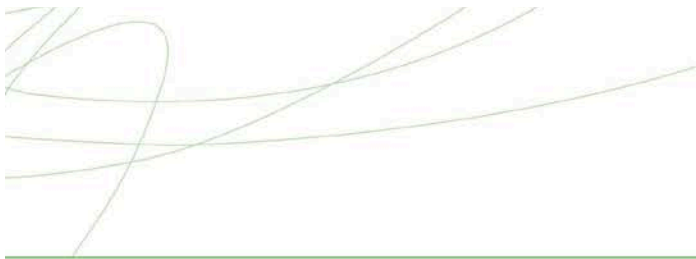

Hvordan boligen benyttes har betydning for energibehovet

Energi behovet påvirkes av hvordan man benytter boligen, og kan forklare avvik mellom beregnet og målt energibruk. Gode energivaner bidrar til at energibehovet reduseres. Energiforbruket kan også bli lavere enn normalt dersom:

- deler av boligen ikke er i bruk,
- færre personer enn det som regnes som normalt bruker boligen, eller
- den ikke brukes hele året.

Gode energivaner

Ved å følge enkle tips kan du redusere ditt energibehov, men dette vil ikke påvirke boligens energimerke.

Energimerkingen kan kun endres gjennom fysiske endringer på boligen.

Tips 1: Følg med på energibruken i boligen

Tips 2: Luft kort og effektivt

Tips 3: Redusér innnetemperaturen

Tips 4: Bruk varmtvann fornuftig

Mulige forbedringer for boligens energistandard

Ut fra opplysningene som er oppgitt om boligen, anbefales følgende energieffektiviserende tiltak. Dette er tiltak som kan gi bygningen et bedre energimerke.

Noen av tiltakene kan i tillegg være svært lønnsomme. Tiltakene bør spesielt vurderes ved modernisering av bygningen eller utskifting av teknisk utstyr.

Tiltaksliste (For full beskrivelse av tiltakene, se Tiltaksliste - vedlegg 1)

- Skifte til sparepærer på utebelysning
- Temperatur- og tidsstyring av panelovner

- Redusér innnetemperaturen
- Montere automatikk på utebelysning

Det tas forbehold om at tiltakene er foreslått ut fra de opplysninger som er gitt om boligen. Fagfolk bør derfor kontaktes for å vurdere tiltakene nærmere. Eventuell gjennomføring av tiltak må skje i samsvar

med gjeldende lovverk, og det må tas hensyn til krav til godt innklima og forebygging av fuktskader og andre byggskader.

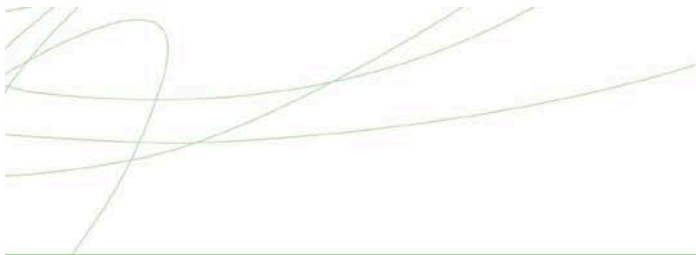

Boligdata som er grunnlag for energimerket

Energimerket og andre data i denne attesten er beregnet ut fra opplysninger som er gitt av boligeier da attesten ble registrert. Nedenfor er en oversikt over oppgitte opplysninger, som boligeier er ansvarlig for.

Der opplysninger ikke er oppgitt, brukes typiske standardverdier for den aktuelle bygningstypen. For mer informasjon om beregninger, se www.energimerking.no/beregninger.

Bygningskategori: Småhus
Bygningstype: Enebolig
Byggeår 1970
Bygningsmateriale: Tre
BRA: 185
Ant. etg. med oppv. BRA: 1
Detaljert vegger: Nei
Detaljert vindu: Nei

Teknisk installasjon

Oppvarming: Elektrisk
Varmepumpe
Ved
Ventilasjon Naturlig ventilasjon





Om grunnlaget for energiattesten

Oppgitte opplysninger om boligen kan finnes ved å gå inn på www.energimerking.no, og logge inn via ID-porten/Altinn. På siden "Eiendommer" kan du søke opp bygninger og hente fram energiattester som er laget tidligere. For å se detaljer for en bolig hvor det er brukt detaljert registrering må du velge "Gjenbruk"

av aktuell attest under Offisielle energiattester i skjermbildet "Valgt eiendom". Boligeier er ansvarlig for at det blir brukt riktige opplysninger. Eventuelle gale opplysninger må derfor tas opp med selger eller utleier da dette kan ha betydning for prisfastsettelsen. Det kan når som helst lage en ny energiattest.

Om energimerkeordningen

Enova er ansvarlig for energimerkeordningen. Energimerket beregnes på grunnlag av oppgitte opplysninger om boligen. For informasjon som ikke er oppgitt, brukes typiske standardverdier for den aktuelle bygningstypen fra tidsperioden den ble bygd i. Beregningsmetodene for energikarakteren baserer seg på NS 3031 (www.energimerking.no/NS3031).

Spørsmål om energiattesten, energimerkeordningen eller gjennomføring av energieffektivisering og tilskuddsordninger kan rettes til Enova Svarer på tlf. 24 24 08 95 eller svarer@enova.no.

Plikten til energimerking er beskrevet i energimerkeforskriften (bygninger).

Nærmere opplysninger om energimerkeordningen kan du finne på www.energimerking.no.

For ytterligere råd og veiledning om effektiv energibruk, vennligst se www.enova.no/hjemme eller ring Enova svarer på tlf. 24 24 08 95.



Tiltaksliste: Vedlegg til energiattesten

Tiltak utendørs

Tiltak 1: Skifte til sparepærer på utebelysning

Sparepærer på 5, 7, 11, 15, og 20 W tilsvarer glødelamper på henholdsvis 25, 40, 60, 75 og 100 W. Sparepærer gir like mye lys som vanlige glødelamper, men bruker bare rundt 20% av energien. De varer dessuten lenger, 8.000-15.000 timer mot 1.000 - 2.500 timer for glødelamper.

Tiltak 2: Montere automatikk på utebelysning

Det kan monteres fotocelle på utebelysningen slik at det automatisk går av/på etter dagslyset/mørket. Eller det kan monteres bevegelsessensor slik at lyset kun går på ved bevegelse og slås av automatisk etter forhåndsinnstilt tid.

Tiltak 3: Termostat- og nedbørsstyring av snøsmelteanlegg

Snøsmelteanlegget er kun manuelt styrt, eller styres kun etter lufttemperatur. Det installeres automatikk slik at snøsmelteanlegget både er temperatur- og nedbørsstyrt. Det kan være i form av en temperatur- og snøføler i bakken, med temperatur - og fuktføler i luften. Snøsmelteanlegget aktiveres kun ved behov dvs. når det registreres nedbør og kulde samtidig.

Tiltak 4: Montere urbryter på motorvarmer

Det monteres urbryter (koblingsur) på motorvarmeren slik at den ikke står på mer enn nødvendig.

Tiltak på elektriske anlegg

Tiltak 5: Temperatur- og tidsstyring av panelovner

Evt. eldre elektriske varmeovner uten termostat skiftes ut med nye termostatregulerte ovner med tidsstyring, eller det ettermonteres termostat / spareplugg på eksisterende ovn. Dersom mange ovner skiftes ut bør det vurderes et system hvor temperatur og tidsinnstillinger i ulike rom i boligen styres fra en sentral enhet.

Brukertiltak

Tiltak 6: Redusér innnetemperaturen

Ha en moderat innnetemperatur, for hver grad temperatursenkning reduseres oppvarmingsbehovet med 5 %. Mennesker er også varmekilder; jo flere gjester – desto større grunn til å dempe varmen. Ha lavere temperatur i rom som brukes sjelden eller bare deler av døgnet. Montér tetningslister rundt trekkfulle vinduer og dører (kan sjekkes ved bruk av myggspiral/røyk eller stearinlys). Sett ikke møbler foran varmeovner, det hindrer varmen i å sirkulere. Trekk for gardiner og persiener om kvelden, det reduserer varmetap gjennom vinduene.

Tiltak 7: Slå av lyset og bruk sparepærer

Slå av lys i rom som ikke er i bruk. Utnytt dagslyset. Bruk sparepærer, spesielt til utelys og rom som er kalde eller bare delvis oppvarmet.

Tiltak 8: Velg hvitevarer med lavt forbruk

Når du skal kjøpe nye hvitevarer så velg et produkt med lavt strømforbruk. Produktene deles inn i energiklasser fra A til G, hvor A er det minst energikrevende. Mange produsenter tilbyr nå varer som går ekstra langt i å være energieffektive. A+ og det enda bedre A++ er merkinger som har kommet for å skille de gode fra de ekstra gode produktene.

Tiltak 9: Spar strøm på kjøkkenet

Ikke la vannet renne når du vasker opp eller skyller. Bruk kjeler med plan bunn som passer til platen, bruk lokk, kok ikke opp mer vann enn nødvendig og slå ned varmen når det har begynt å koke. Slå av kjøkkenventilatoren når det ikke lenger er behov. Bruk av microbølgeovn til mindre mengder mat er langt mer energisparende enn komfyren. Tin frossenmat i kjøleskapet. Kjøøl - og frys skal avrimes ved behov for å hindre unødvendig energibruk og for høy temperatur inne i skapet / boksen (nye kjølekap har ofte automatisk avriming). Fjern støv på kjøleribber og kompressor på baksiden. Slå av kaffetraker når kaffen er ferdig traktet og bruk termos. Oppvaskmaskinen har innebygde varmeelementer for oppvarming av vann og skal kobles til kaldvannet, kobles den til varmtvannet øker energibruken med 20 - 40 % samtidig som enkelte vaske - og skylleprosesser foregår i feil temperatur.

Tiltak 10: Slå el.apparater helt av

Elektriske apparater som har stand-by modus trekker strøm selv når de ikke er i bruk, og må derfor slås helt av.

Tiltak 11: Vask med fulle maskiner

Fyll opp vaske- og oppvaskmaskinen før bruk. De fleste maskiner bruker like mye energi enten de er fulle eller ikke.

Tiltak 12: Bruk varmtvann fornuftig

Bytt til sparedusj hvis du ikke har. For å finne ut om du bør bytte til sparedusj eller allerede har sparedusj kan du ta tiden på fylling av ei vaskebøtte; nye sparedusjer har et forbruk på kun 9 liter per minutt. Ta dusj i stedet for karbad. Skift pakning på dryppende kraner. Dersom varmtvannsberederen har nok kapasitet kan temperaturen i berederen reduseres til 70gr.

Tiltak 13: Følg med på energibruken i boligen

Gjør det til en vane å følge med energiforbruket. Les av måleren månedlig eller oftere for å være bevisst energibruken. Ca halvparten av boligens energibruk går til oppvarming.

Tiltak 14: Luft kort og effektivt

Ikke la vinduer stå på gløtt over lengre tid. Luft heller kort og effektivt, da får du raskt skifta lufta i rommet og du unngår nedkjøling av gulv, tak og vegger.

Tiltak 15: Tiltak utendørs

Monter urbryter (koblingsur) på motorvarmeren slik at den ikke står på mer enn nødvendig. Skift til sparepærer. Sparepærer på 5, 7, 11, 15, og 20 W tilsvarer glødelamper på henholdsvis 25, 40, 60, 75 og 100 W, og de varer dessuten lenger, 8.000-15.000 timer mot 1.000-2.500 timer for glødelamper. Det kan monteres fotocelle på utebelysningen slik at det automatisk går av/på etter dagslyset/mørket. Eller det kan monteres bevegelsessensor slik at lyset kun går på ved bevegelse og slås av automatisk etter forhåndsinnstilt tid. For snøsmelteanlegg som kun er manuelt styrt av/på eller ift. Lufttemperatur kan det installeres automatikk slik at snøsmelteanlegget både er temperatur- og nedbørsstyrt dvs. når det registreres nedbør og kulde samtidig.

Bygningsmessige tiltak

Tiltak 16: Etterisolering av yttervegg

Yttervegg etterisoleres. Metode avhenger av dagens løsning. For å sjekke vindtetting av yttervegg anbefales termografering og tetthetsprøving.

Tiltak 17: Isolering av innervegg mot uoppvarmet rom

Innervegg mot uoppvarmet rom i boligen isoleres.

Tiltak 18: Montering tetningslister

Luftlekkasjer mellom karm og ramme på vinduer og mellom karm og dørbånd kan reduseres ved montering av tetningslister. Lister i silikon- eller EPDM-gummi gir beste resultat.

Tiltak 19: Randsoneisolering av etasjeskillere

Kald trekk i randsonen av trebjelkelag kan utbedres ved å isolere bjelkelaget i randsonen. Utvendig kan man forsøke å tette vindsperra nederst på utsiden av veggen.

Tiltak på sanitæranlegg

Tiltak 20: Isolere varmtvannsrør

Uisolerte varmtvannsrør isoleres for å redusere varmetapet.

EGENERKLÆRINGSSKJEMA

Til orientering vil dette skjema være en del av salgsoppgaven

Meglerfirma Oppdragsnr.

Adresse

Postnr. Sted

Er det dødsbo? Nei Ja
Salg ved fullmakt? Nei Ja
Har du kjennskap til eiendommen? Nei Ja

Dersom eiendommen selges ved fullmakt, navn på fullmektig

Når kjøpte du boligen? Hvor lenge har du bodd i boligen? år

Har du bodd boligen siste 12 mnd? Nei Ja

I hvilket forsikringsselskap har du tegnet villa/husforsikring? Polise/avtalenr.

Selger 1 Fornavn Etternavn

Selger 2 Fornavn Etternavn

SPØRSMÅL FOR ALLE TYPER EIENDOMMER (spørsmål som besvares med «Ja» skal beskrives nærmere i «Beskrivelse»)

- Kjenner du til om det er/har vært feil tilknyttet vannrørene, f.eks. sprekker, lekkasje, røte, lukt eller soppkader?
 Nei Ja Beskrivelse
- Kjenner du til om det er utført arbeid på bad/våtrom? Hvis nei, gå til punkt 3.
 Nei Ja Beskrivelse
- 2.1 Redegjør for årstallet og hva som ble gjort:
Beskrivelse
- 2.2 Ble tettesjikt/membran/sluk oppgradert/nyet?
 Nei Ja Beskrivelse
- 2.3 Hvem er arbeidet utført av? Eventuelt firma navn og navn på håndverker opplyses.
Beskrivelse
- 2.4 Er arbeidet, eller deler av arbeidet, utført av ufaglærte eller ved egeninnsats/dugnad?
 Nei Ja Beskrivelse
- 2.5 Er forholdet bygget? Nei Ja
3. Kjenner du til om det er/har vært tilbakeslag av avløpsvann i sluk eller lignende?
 Nei Ja Beskrivelse
4. Kjenner du til om det er feil ved/utført arbeid/eller vært kontroll på vann/avløp? Hvis ja, gå videre til punkt 5.
 Nei Ja Beskrivelse

Initialer selger:

M. M.

Initialer kjøper (ved oppgjørssoppgav):

1

- 4.1 Er arbeidet utført av ufaglært eller ved -geniransets/Jugnad?
 Nei Ja Beskrivelse
- 4.2 Hvem er arbeidet utført av? Eventuelt firma navn og navn på håndverker opplyses.
 Beskrivelse
5. Kjenner du til om det er/har vært problemer med drønering, fuktinnsig, øvrig fukt eller fuktmerker i underetasjen/kjellere?
 Nei Ja Beskrivelse
6. Kjenner du til om det er/har vært problemer med i d.ted/skorstein/pipe, f.eks. dårlig, lekk, sprekkes, pålegg, fyringsforbud eller lignende?
 Nei Ja Beskrivelse *Søtskæde for ca. 10 år siden. Utbetalt av forsikringen*
7. Kjenner du til om det er/har vært f.eks. prekker i mur, skjeve gulv eller lignende?
 Nei Ja Beskrivelse
8. Kjenner du til om det er/har vært soppl, skader, insekter eller skadedyr i boligen som: rotter, mus, maur eller lignende?
 Nei Ja Beskrivelse
9. Kjenner du til om det er/har vært skjegge i boligen?
 Nei Ja
10. Kjenner du til om det er/har vært utettheter i terrass/garasje/tak/fasade?
 Nei Ja Beskrivelse
- 10.1 Har det vært utført arbeid på takteking, takrønne/teslag? Hvis ja, beskriv hvilke tiltak som er utført.
 Nei Ja Beskrivelse *Over 20 år siden.*
- 10.2 Hvem er arbeidet utført av? Eventuelt firma navn og navn på håndverker opplyses.
 Beskrivelse *Usikker. Ved min mann som ordnet det.*
11. Kjenner du til om det er/har vært utført arbeider på el-anlegget eller andre installasjoner (f.eks. oljetank, sentralfyr, ventilasjon)? Hvis nei, gå videre til punkt 12.
 Nei Ja Beskrivelse
- 11.1 Hvem er arbeidet utført av? Eventuelt firma navn og navn på håndverker opplyses.
 Beskrivelse
- 11.2 Foreligger det samsvarserklæring (i henhold til forskrift om elektriske lavspenningsanlegg)?
 Nei Ja Beskrivelse
12. Kjenner du til om det er utført kontroll av el-anlegget og/eller andre installasjoner (f.eks. oljetank, sentralfyr, ventilasjon, varmepumpe)?
 Nei Ja Beskrivelse
13. Kjenner du til om ufaglærte har utført arbeider som normalt bør utføres av faglærte personer, utover det som er nevnt tidligere (f.eks. på drenering, murerarbeid, tømrerarbeid etc.)?
 Nei Ja Beskrivelse
14. Har du ladeanlegg/ladeboks for elbil i dag?
 Nei Ja Kommentar
15. Kjenner du til forslag eller vedtatte reguleringsplaner, andre planer, nabovarsel eller offentlige vedtak som kan medføre endringer i bruken av eiendommen eller av eiendommens omgivelse?
 Nei Ja Beskrivelse *Nabovarsel om bygging av carporter til leilighetene*

Initialer selger:

Al. Al.

Initialer kjøper (ved oppgjørsoppdrag):

2

16. Kjenner du til om det foreligger påbud/reklamer/krav/manglende tillatelser vedrørende eiendommen?
 Nei Ja Beskrivelse
17. Er det nedgravd oljetank på eiendommen?
 Nei Ja Beskrivelse
- 17.1 Hvis ja, har kommunen gitt dispensasjon til at den nedgravde oljetanken kan bli liggende, for eksempel ved at den nedgravde oljetanken tømmes, saneres eller fylles igjen med masser?
 Nei Ja Kommentar
18. Selges eiendommen med utleiedel, leilighet eller hybel e.l.? Hvis nei, gå videre til punkt 18.2.
 Nei Ja Beskrivelse
- 18.1 Hvis ja, er ovenfor nevnte godkjent for utleie hos byggingmyndighetene?
 Nei Ja Beskrivelse
- 18.2 Er det foretatt radonmåling? Hvis ja, hva er radonverdien?
 Nei Ja Beskrivelse Siste målte radonverdi
19. Kjenner du til om det er innredet/brukt/brukt/bygget ut kjeller eller loft eller andre steder av boligen? Hvis nei, gå videre til punkt 20.
 Nei Ja Beskrivelse
- 19.1 Er innredningen/utbyggingen godkjent hos byggingmyndighetene?
 Nei Ja Beskrivelse
20. Kjenner du til manglende brukstillatelse til erferdiggjest?
 Nei Ja Beskrivelse
21. Kjenner du til om det foreligger skade rapporter/tilstandsvurderinger eller utførte målinger?
 Nei Ja Beskrivelse
22. Er det andre forhold av betydning ved eiendommen som kan være relevant for kjøper å vite om (f.eks. rasfare, tinglyste forhold eller private avtaler)? Hvis ja, redegjør:
 Nei Ja Beskrivelse

SPØRSMÅL FOR BOLIG I SAMEIE/BORETTSLAG, BOLIGAKSJE/ELSKAP:

23. Kjenner du til om sameiet/laget/selskapet er involvert i tvister av noe slag?
 Nei Ja Beskrivelse
24. Kjenner du til vedtak/forslag til vedtak om forhold vedr. eiendommen som kan medføre økte felleskostnader/økt fellesgjeld?
 Nei Ja Beskrivelse
25. Kjenner du til om det er/har vært soppløst/pest/ader, irsekter/skadedyr i sameiet/laget/selskapet (fellesareal eller i andre boliger) som: rotter, mus, maur eller lignende?
 Nei Ja Beskrivelse
26. Kjenner du til om det er/har vært skjeggkure i sameiet/laget/selskapet (fellesareal eller i andre boliger)?
 Nei Ja Beskrivelse

TILLEGGSKOMMENTAR (Er det behov for plass til flere kommentarer, skal disse skrives på eget ark)

Jeg bekrefter at opplysningene er gitt etter beste skjønn. Jeg er kjent med at dersom jeg har gitt ufullstendige uriktige eller misvisende opplysninger om eiendommen, vil selskapet kunne søke hel eller delvis regress for sine utbetalinger eller redusere sitt ansvar helt eller delvis, jfr. vilkår for boligselgerforsikring punkt 7.1 og forsikringsavtaleloven kapittel 4.
 Jeg er orientert om mitt mulige ansvar som selger etter avhendingsloven, eventuelt etter kjøploven (aksjeboliger), og om forsikringsgiver sitt boligselgerforsikringstilbud. Jeg er klar over at avtale om forsikring er bindende. Jeg er også klar over at premietilbudet først kan påberopes når boligen er solgt (budaksept). Premietilbudet som er gitt av megler er bindende for forsikringsgiver i 6 – seks – måneder fra oppdragsinngåelse med megler. Etter dette vil premien og forsikringsvilkårene kunne justeres. Når premietilbudet ikke lenger er bindende for forsikringselskapet må egenerklæringsskjemaet signeres på nytt og eventuelle endringer påføres. Det vil ca være forsikringspremien og forsikringsvilkårene på ny signeringstidspunkt som legges til grunn.

Initialer selger:

Initialer kjøper (ved oppgjørsskjøtning):

3

M. M.

Det kan ikke tegnes boligselgerforsikring ved salg av boligeiendom i følgende tilfeller:

- mellom ektefeller eller slektninger i rett oppstigende eller nedstigende linje, søsken, eller
- mellom personer som bor eller har bodd på boligeiendommen og/eller
- når salget skjer som ledd i sikredes næringsvirksomhet eller en næringsseiendom
- etter at boligeiendommen er lagt ut for salg
- ved salg av helårs- og fritidsbolig må det foreligge en tilstandsrapport som er i henhold til Forskrift til avhendingslova (tryggere bolighandel)

Forsikringselskapet kan ved skriftlig samtykke akseptere tegning av forsikring også i ovennevnte tilfeller.

Dersom selskapet ikke har gitt skriftlig samtykke, kan erstatningen bortfalle.

Ved oppgjørsoppdrag trer forsikringen i kraft når kontrakten er signert av begge parter, begrenset til siste 12 måneder før overtakelse.

For øvrig oppfordrer selger potensielle kjøpere til å undersøke eiendommen grundig, jfr. avhendingsloven § 3-10 og kjøpslovens § 20 (aksjeboliger).

Jeg ønsker å tegne boligselgerforsikring, og bekrefter å ha mottatt og lest forsikringsvilkårene og informasjonsbrosjyre til selger i forbindelse med tegning av boligselgerforsikring. Forsikringen trer i kraft på det tidspunkt det foreligger en budaksept mellom partene, begrenset til tolv måneder før overtakelse. Ved oppgjørsoppdrag trer forsikringen i kraft når kontrakten er signert av begge parter, begrenset til siste 12 måneder før overtakelse. Jeg bekrefter med dette at eiendommen ikke er en næringsseiendom, at den ikke selges som ledd i næringsvirksomhet eller mellom ektefeller eller slektninger i rett oppstigende eller nedstigende linje, søsken, eller mellom personer som bor eller har bodd på boligeiendommen.

Gyldig forsikring forutsetter at det for helårs- og fritidsbolig foreligger tilstandsrapport som er i henhold til Forskrift til avhendingslova (tryggere bolighandel). Forsikringen er ugyldig dersom den tegnes i tråd med forsikringsvilkårene. Jeg er innforstått med at eiendomsmegler ikke har fullmakt til å gjøre unntak fra ovennevnte begrensninger. Jeg er oppmerksom på at 8% av total forsikringskostnader honorar til Söderberg & Partners.

Jeg ønsker ikke å tegne boligselgerforsikring, men nøgler har tilbudt meg å tegne slik forsikring.

Jeg kan ikke tegne boligselgerforsikring iht. vilkår.

Dato: 12/8-24	Sted: Elven m
---------------	---------------

Signatur selger 1:

Mont Mauseth

Signatur selger 2:

Initialer selger:

M. M

Initialer kjøper (ved oppgjørsoppdrag):

4

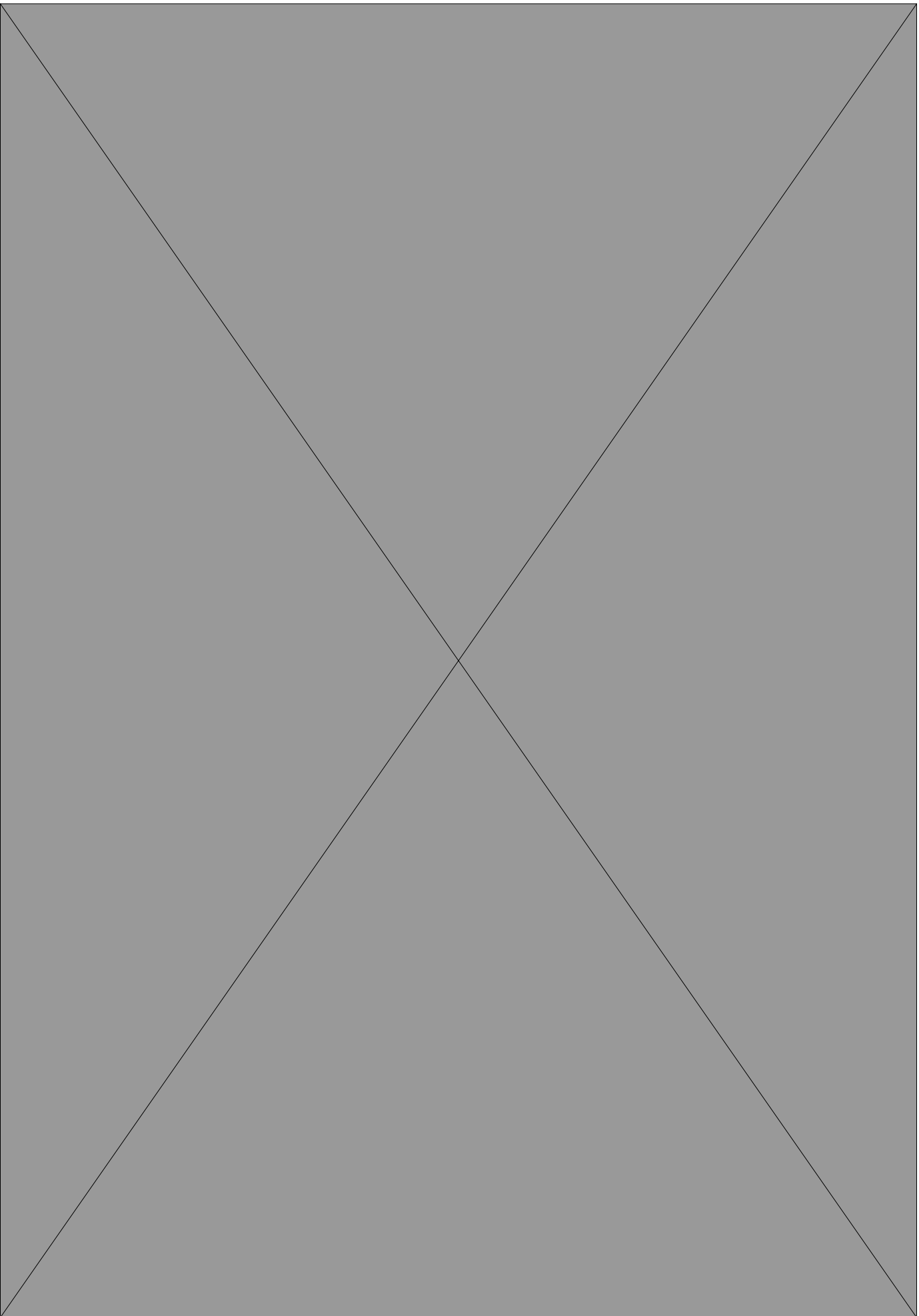



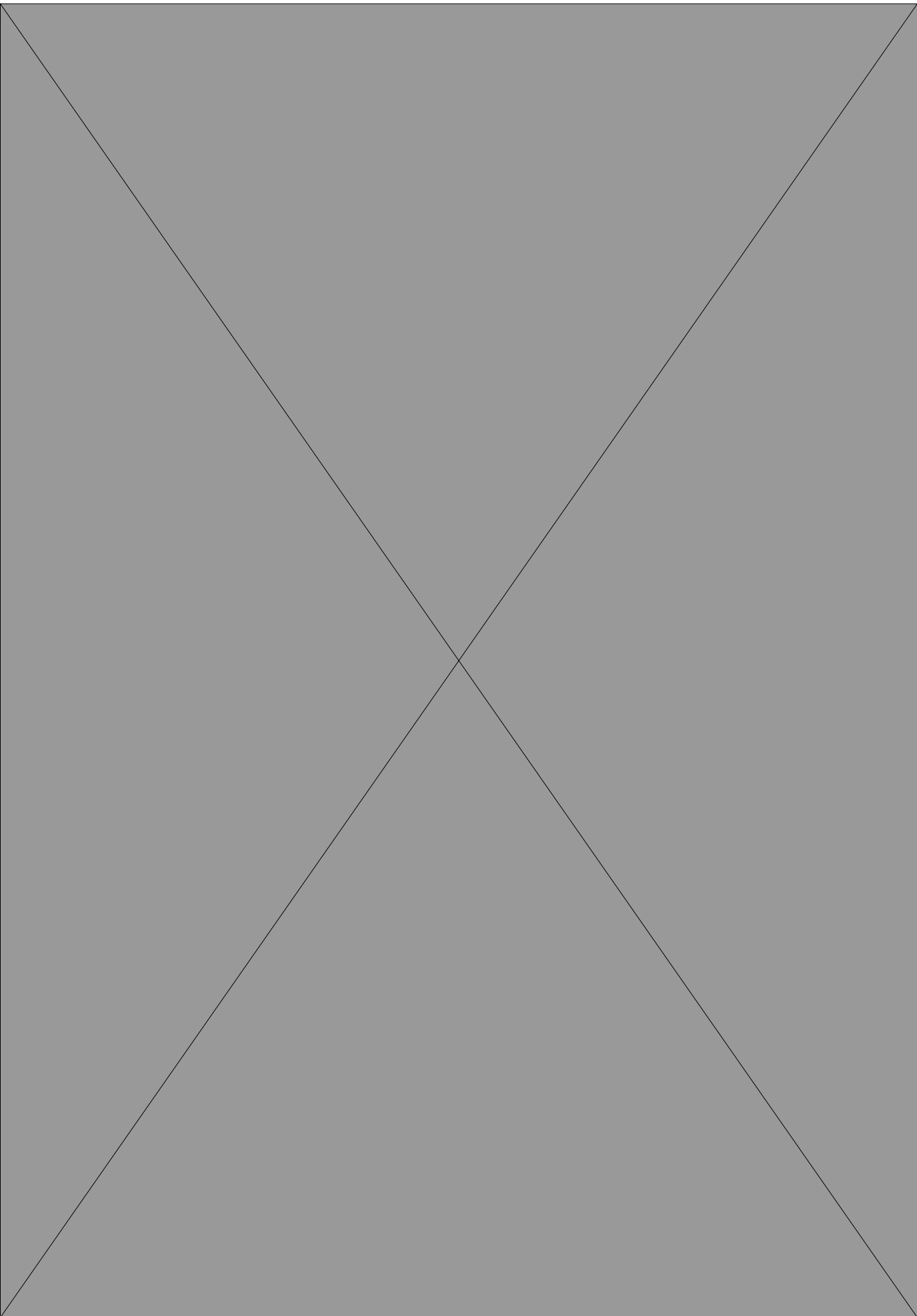



OVERSIKT OVER LØSØRE OG TILBEHØR TIL EIENDOMMEN

Oversikten er utarbeidet av Norges Eiendomsmeglerforbund, Eiendom Norge og Advokatforeningens Eiendomsmeglingsgruppe, og er gjeldende fra 1. januar 2020.

Generelt

Lov om avhending av fast eiendom (avhendingslova/avhl.) av 3. juli 1992 regulerer kjøper og selgers rettigheter og plikter ved overdragelse av fast eiendom og andeler i borettslag.

I henhold til avhl. § 3-4 skal eiendommen, når annet ikke er avtalt, overdras med innredninger og utstyr som etter lov, forskrift eller annet offentlig vedtak skal følge med. Det samme gjelder varig innredning og utstyr som enten er fastmontert eller er særskilt tilpasset bygningen, jf. avhl. § 3-5. Loven inneholder ingen detaljert oversikt over hva som omfattes av «innredning og utstyr», og over hva som skal regnes som «fastmontert eller særskilt tilpasset».

Partene kan fritt avtale hva som skal følge med eiendommen ved salg. Bransjens liste over løsøre og tilbehør som skal følge med eiendommen, er en del av avtalen mellom kjøper og selger dersom ikke annet er opplyst i salgsoppgaven, kjøper har tatt forbehold i bud eller avtale på annen måte er inngått. Der intet annet er avtalt, vil løsøre og tilbehør medfølge slik dette fremkommer av avhl. § 3-4 og § 3-5 og denne oversikt.

Produkter og installasjoner som medfølger overdras uten noen form for garantier, utover eventuell gjenværende leverandørgaranti.

Dersom det er noe i nedenstående liste som ikke finnes på eiendommen, vil det heller ikke medfølge.

- 1. HVITEVARER** medfølger der dette er spesielt angitt i salgsoppgaven.
- 2. HELDEKKENDE TEPPER** følger med uansett festemåte.
- 3. VARMEKILDER**, slik som ovner, kaminer, peiser, varmpumper og panelovner, følger med uansett festemåte. Frittstående biopeiser/varmeovner og terrassevarmere medfølger ikke. Det følger ikke med varmekilder i rom som ikke har vegg- eller fastmonterte varmekilder på visning.
- 4. TV, RADIO OG MUSIKKANLEGG.** TV-antenner og fellesanlegg for TV, herunder parabolantenne, og tuner/en/dekoder/tv-boks medfølger der dette eies av selger. Veggmontert TV/flatskjerm med tilhørende festeordning samt musikkanlegg følger ikke med (se også punkt 12).
- 5. BADEROMSINNREDNING/UTSTYR.** Badekar, dusjkabinett, dusjvegger, alle fastmonterte speil og hyller, fastmonterte glass- og håndkleholdere, herunder håndklevarmere samt baderomsinnredning, medfølger.
- 6. GARDEROBESKAP** medfølger, selv om disse er løse. Fastmonterte garderobehyller og knagger medfølger. Innredning i garderobeskap, for eksempel løse eller fastmonterte trådkurver, hyller, stenger og lignende, medfølger.

7. KJØKKENINNREDNING medfølger, herunder også åpne, fastmonterte hyller og løs eller fastmontert kjøkkenøy.

8. MARKISER, PERSIENNER og annen type innvendig og utvendig solskjerming, gardinoppheng, lamellgardiner og liftgardiner medfølger.

9. AVTREKKSIVIFTER av alle slag, samt fastmonterte aircondition/ventilasjonsanlegg, medfølger.

10. SENTRALSTØVSUGER medfølger med komplett anlegg, herunder slange, munnstykke mm.

11. LYSKILDER. Kupler, lysstoffarmatur, fastmonterte "spotlights", oppheng og skinner med spotlights samt utelys og hagebelysning medfølger. Vegglamper, krokhengte lamper, lysekroner, prismelamper og lignende som er koblet til sukkerbit eller stikkontakt følger likevel ikke med.

12. INSTALLERTE SMARTHUSLØSNINGER med sentral som styrer lys, varme, lyd o.l., samt tilhørende trådløse enheter som brytere, sensorer, kameraer, integrerte høyttalere el. medfølger. Enkle lysstyringssystem f.eks. med en sentral som kun styrer lyspærer eller smartpærer montert i sokkel medfølger likevel ikke.

13. UTVENDIGE SØPPELKASSER og eventuelt holder/hus til disse medfølger.

14. POSTKASSE medfølger.

15. UTENDØRS INNRETNINGER slik som flaggstang, fastmontert tørkestativ, samt andre faste utearrangementer som f.eks. badestamp, boblekar/jacuzzi og liknende utendørs kar, lekestue, lekestativ, utepeis, fastmontert trommel til vannslange, medfølger. Guidekabel/avgrenskingskabel til robotgressklipper medfølger, men robotgressklipper og ladestasjon for denne medfølger ikke.

16. FASTMONTERT VEGGLADER/LADESTASJON TIL EL-BIL medfølger uavhengig av hvor laderen er montert.

17. SOLCELLEANLEGG med tilhørende teknisk infrastruktur medfølger.

18. GASSBEHOLDER til gasskomfyr og gasspeis medfølger.

19. BRANNSTIGE, BRANNTAU, feiestige og lignende medfølger der dette er påbudt. Løse stiger medfølger ikke.

20. BRANNSLUKNINGSAPPARAT, BRANNSLANGE og RØYKVARSLER medfølger der dette er påbudt. Det er eier og brukers plikt til å se til at utstyret forefinnes på enhver eiendom. Hvis annet ikke er uttrykkelig avtalt, skal dette derfor alltid følge med ved salg av eiendom.

21. SAMTLIGE NØKLER til eiendommen som selger er i besittelse av skal overleveres kjøper på overtakelsen, herunder nøkler til eventuelle boder, uthus, garasjeportåpner e.l. Låses boder, uthus e.l. med hengelås, skal lås og nøkler til disse medfølge.

22. GARASJEHYLLER, bodhyller, lagringshyller og oppheng til bildekk medfølger såfremt de er fastmontert.

Planter, busker og trær som er plantet på tomten, eller fastmonterte kasser og lignende er en del av eiendommen og medfølger i handelen.

HELP Boligkjøperforsikring

Boligkjøperforsikring

- Advokathjelp ved boligkjøpet og i 5 år fremover.
- Er kjøpers motvekt til selgers boligselgerforsikring.
- Gir deg advokathjelp hele veien til rettskraftig dom, om nødvendig.

Boligkjøperforsikring **PLUSS**

- Advokathjelp ved boligkjøpet og i 5 år fremover.
- Er kjøpers motvekt til selgers boligselgerforsikring.
- Gir deg advokathjelp hele veien til rettskraftig dom, om nødvendig.
- Advokathjelp i de viktigste rettsområdene i privatlivet.

PLUSS gir boligeiere sterkt rabattert advokathjelp. Be om råd eller hjelp i retten når du trenger det fra Norges viktigste advokatmiljø for privatpersoner.

PLUSS kan bare tegnes samtidig med boligkjøperforsikringen, og koster kun kr 2 800 i tillegg. **PLUSS** fornyes årlig - om du ønsker det.

Borettslag/aksjeleilighet: Kr 7 200

Selveierleilighet/rekkehus: Kr 10 400

Ene-/tomannsbolig, tomt: Kr 15 100

Rettsområder du får hjelp med

Samboeravtale, ektepakt og arv

Forbrukerkjøp og håndverkertjenester

Utleie og naboforhold

Tomtefeste, veirett og andre servitutter

Plan- og bygningsrett

Skatt ved oppussing, utleie og eiendomssalg

Tilgang til digitale juridiske avtaler via Min side

“Vi unner ingen å stå alene”

Rettt skal være rett. For alle.



Fra å vurdere om vi hadde råd til advokat, kunne vi vurdere om vi hadde råd til ny sofa.

Boligkjøperforsikring tegnes hos eiendomsmegler senest ved kontraktsignering og gir rett til advokathjelp inntil 5 år etter overtakelse. Forsikringen betales som del av oppgjøret ved boligkjøpet. **PLUSS**-dekningen fornyes årlig ved faktura fra HELP.

Egenandel kr 4 000 påløper ved takst, tvist eller 10 timer advokatbistand, avhengig av hva som kommer først. Meglerforetaket mottar kr 4 200/4 600/5 000 i kostnadsgodtgjørelse, avhengig av boligtype, samt et tillegg på kr 1 000 ved salg av **PLUSS**.

Vi tar forbehold om pris- og vilkårsendringer. Hvis premien ikke er innbetalt ved overtakelse, vil avtalen bli kansellert. For fullstendig informasjon om dekning og vilkår, se help.no

Har du spørsmål? Kontakt HELP på help.no/minside, telefon 22 99 99 99 eller epost post@help.no

Rettt skal være rett. For alle.



Viktige endringer i avhendingsloven

Den 1. januar 2022 ble avhendingsloven endret på viktige punkter for både kjøper og selger. Samtidig fikk vi en ny forskrift som regulerer jobben en takstmann skal gjøre. Den nye forskriften stiller strengere krav til tilstandsrapportene som er en viktig del av kontrakten ved boligsalg. HELP, landets største advokatmiljø for boligkjøpere, har laget en kort innføring i de nye reglene.

Forbudt å selge bolig “som den er”

Du har kanskje hørt at de fleste brukte boliger har vært solgt «som de er»? Dette forbeholdet innebar at selger fraskrev seg ansvar for skjulte feil og mangler. Det var bare hvis selger hadde holdt tilbake eller gitt uriktig informasjon, eller hvis boligen var i vesentlig dårligere stand at kjøper kunne nå frem med et krav mot selger.

Fra 1. januar 2022 kan ikke selger lenger ta generelle forbehold av «som den er»-typen. Dette betyr at når vi da skal vurdere om en bolig har en mangel, må vi vurdere grundig hva som fremgår av kjøpsavtalen. Med kjøpsavtalen menes alle dokumenter og opplysninger som tilbys før kjøpet, også FINN-annonsen og alle vedleggene til salgsoppgaven. Hvis kjøpsavtalen ikke gir et klart svar (av typen “Det følger egen parkeringsplass med leiligheten” eller “Badet er renoverert av fagfolk”), må vi vurdere hva kjøper kan forvente basert på blant annet eiendommens synlige tilstand, alder, opplysningene som er gitt ved salget, feilenes art, karakter og omfang.

Egenandel

Avhendingsloven har også fått en ny bestemmelse om egenandel. Egenandelen slår først inn når det er påvist at eiendommen har en mangel. Når det er et avvik fra kontrakten som utgjør en mangel, skal oppgjøret reduseres med 10 000 kroner, uavhengig av om utbedringskostnadene er høye eller lave. Dette innebærer blant annet at kjøper ikke kan rette krav mot selger hvis det koster mindre enn 10 000 kroner å utbedre mangelen.

Selv om utbedringskostnadene er høye, kan det likevel tenkes at feil ved boligen ikke utgjør mangler etter loven. Dette avhenger av hva som er avtalt mellom partene, og hva kjøper kan forvente basert på de momentene vi har nevnt over.

Nytt om tilstandsrapporter

Tidligere ble det ikke stilt noen konkrete krav til hva en tilstandsrapport skulle inneholde og hvordan den skulle se ut. Dette hadde som konsekvens at tilstandsrapportene varierte i innhold og kvalitet. I den nye forskriften til avhendingsloven stilles det en rekke krav for at en tilstandsrapport skal regnes som godkjent.



Forts. Viktige endringer i avhendingsloven

Opplysningene i tilstandsrapporten skal gis på en forbrukervennlig måte, og det er beskrevet hva takstmannen skal vurdere og hvordan noen av undersøkelsene skal gjennomføres.

Vi har tro på at kjøpere nå vil få bedre informasjon i forkant av salget og dermed et bedre beslutningsgrunnlag.

Kjøpers undersøkelsesplikt lovfestes

Avhendingsloven har også fått en regel om undersøkelsesplikt for kjøper. Regelen tydeliggjør at kjøperen skal anses å kjenne til forhold som er tydelig beskrevet i tilstandsrapporten eller annen relevant salgsdokumentasjon. Det fremgår av loven at kjøperen ikke kan klage på avvik hvis disse er tydelig beskrevet i salgsdokumentasjonen, uavhengig av om kjøperen faktisk har satt seg inn i denne.

Det er derfor svært viktig at kjøper setter seg godt inn i alle dokumenter og opplysninger som tilbys i forkant av kjøpet. Hvis det er noe du ikke forstår, anbefaler vi at du stiller spørsmål til selger og/eller eiendomsmegler. Dersom det er gitt motstridende opplysninger i salgsdokumentene, må du undersøke hvilke av opplysningene som er korrekte, og eventuelt ta forbehold dersom motstriden ikke avklares. Du kan ikke velge å holde deg til den opplysningen du liker best.

Arealavvik

Avhendingsloven har også fått en ny bestemmelse om arealavvik innendørs. Helt kort betyr endringen at eiendommen har en mangel hvis opplysningene om størrelse i salgsdokumentene ikke er riktig. Det er en forutsetning at avviket utgjør mer enn 2 % og minst én kvadratmeter, og at selgeren ikke godtgjør at opplysningene ikke har hatt betydning for kjøperen.

Viktig for kjøper å være klar over

Advokatene i HELP er fornøyde med regelendringer som bidrar til at kjøper får bedre informasjon. Dette kan redusere antall konflikter i etterkant av boligkjøpet.

Selv om selgers ansvar nå har blitt utvidet, er det ikke slik at alle feil er mangler etter avhendingsloven. Det er påregnelig med noen feil ved boligen på grunn av alder, slitasje, osv., og det som er opplyst ved salget, er naturligvis ikke mangler. Jo eldre boligen er, desto vanligere er det å avdekke feil. Det er svært viktig å lese salgsoppgaven nøye. Hvis det er gitt konkrete risikoopplysninger om bestemte bygningsdeler, er det påregnelig å måtte utbedre disse og denne kostnaden må kjøper dekke selv.

Hvis du har boligkjøperforsikring hos HELP, vil våre advokater hjelpe deg med å vurdere om du kan rette et krav mot selger/selgers boligselgerforsikringsselskap. Dersom det er sannsynlig at du vil nå frem med et krav, forfølger vi saken for deg til den er løst.



Et hjem er mer verdt enn et hus, og et hus er mer enn bare vegger.

Det er et sted for å skape gode minner
preget av trivsel, omsorg og trygghet.

For oss som jobber med folks hjem hver
eneste dag, er det naturlig å engasjere oss
sammen med SOS-barnebyer for å gi flere
barn et trygt og godt hjem.

For hvert hjem vi formidler, gir vi derfor
100 kroner til SOS-barnebyers arbeid.

aktiv. +  **SOS
BARNEBYER**

Forbrukerinformasjon om budgivning

Sist oppdatert med virkning fra 1. januar 2014, i forbindelse med ikrafttredelse av endringer i eiendomsmeglingsforskriften.

Informasjonen er utarbeidet av Forbrukerombudet, Forbrukerrådet, Den Norske Advokatforening ved Eiendomsmeglingsgruppen, Eiendomsmeglerforetakenes Forening og Norges Eiendomsmeglerforbund, på grunnlag av blant annet forskrift om eiendomsmegling § 6-3 og § 6-4.

Nedenfor gis en oversikt over de retningslinjer som forbrukermyndighetene og organisasjonene anbefaler benyttet ved budgivning på eiendommen. Avslutningsvis gis også en kort oversikt over de viktigste rettsreglene tilknyttet budgivning.

Før det legges inn bud på eiendommen oppfordres budgiver til å sette seg inn i all relevant informasjon om eiendommen, herunder eventuell salgsoppgave og teknisk rapport med vedlegg.

Gjennomføring av budgivning

1. På forespørsel vil megler opplyse om aktuelle bud på eiendommen, herunder om relevante forbehold.
2. Alle bud skal inngis skriftlig til megler, som formidler disse videre til oppdragsgiver. Kravet til skriftlighet gjelder også budforhøyelser og motbud, aksept eller avslag fra selger. Før formidling av bud til oppdragsgiver skal megler innhente gyldig legitimasjon og signatur fra budgiver. Kravet til legitimasjon og signatur er oppfylt for budgivere som benytter e-signatur, eksempelvis BankID eller MinID. Med skriftlige bud menes også elektroniske meldinger som e-post og SMS når informasjonen i disse er tilgjengelig også for ettertiden.
3. Et bud bør inneholde eiendommens adresse (eventuelt gnr/bnr), kjøpesum, budgivers kontaktinformasjon, finansieringsplan, akseptfrist, overtakelsesdato og eventuelle forbehold som for eksempel usikker finansiering, salg av nåværende bolig ol. Normalt vil ikke et bud med forbehold bli akseptert før forbeholdet er avklart. Konferer gjerne med megler før bud gis.
4. Megler skal legge til rette for en forsvarlig avvikling av budrunden. I forbrukerforhold (dvs. der oppdragsgiver er forbruker) skal megleren ikke formidle bud med kortere akseptfrist enn kl. 12.00 første virkedag etter siste annonserte visning. Etter denne fristen bør budgivere ikke sette en kortere akseptfrist enn at megler har mulighet til, så langt det er nødvendig, å orientere oppdragsgiver, budgivere og øvrige interessenter om bud og forbehold. Det bør ikke gis bud som diskriminerer eller utelukker andre budgivere. Dersom bud inngis med en frist som åpenbart er for kort til at megleren kan avvikle budrunden på en forsvarlig måte som sikrer oppdragsgiver og interessenter et tilstrekkelig grunnlag for sine handlingsvalg, vil megler fraråde budgiver å stille slik frist.
5. Megleren vil uoppfordret gi sin vurdering av det enkelte bud overfor oppdragsgiveren, når budet er gitt innenfor fristene i punkt 4.
6. Megleren skal så langt det er nødvendig og mulig holde budgiverne skriftlig orientert om nye og høyere bud og eventuelle forbehold. Megler skal så snart som mulig bekrefte skriftlig overfor budgivere at budene deres er mottatt.
7. Etter at handel har kommet i stand, eller dersom en budrunde avsluttes uten at handel er kommet i stand, kan en budgiver kreve kopi av budjournalen i anonymisert form.
8. Kopi av budjournal skal gis til kjøper og selger uten ugrunnet opphold etter at handel er kommet i stand. Dersom det er viktig for budgiver å bevare sin anonymitet, bør budet fremmes gjennom fullmektig.

Viktige avtalerettslige forhold

1. Det eksisterer ingen angrerett ved salg/kjøp av fast eiendom.
2. Når et bud er innsendt til megler og han har formidlet innholdet i budet til selger (slik at selger har fått kunnskap om budet), kan budet ikke kalles tilbake. Budet er da bindende for budgiver frem til akseptfristens utløp, med mindre budet før denne tid avslås av selger eller budgiver får melding om at eiendommen er solgt til en annen (man bør derfor ikke gi bud på flere eiendommer samtidig dersom man ikke ønsker å kjøpe flere enn en eiendom).
3. Selger står fritt til å forkaste eller akseptere ethvert bud, og er for eksempel ikke forpliktet til å akseptere høyeste bud.
4. Når en aksept av et bud har kommet frem til budgiver innen akseptfristens utløp er det inngått en bindende avtale.
5. Husk at også et eventuelt bud fra selger til kjøper (såkalte "motbud"), avtalerettslig er et bindende tilbud som medfører at det foreligger en avtale om salg av eiendommen dersom budet i rett tid aksepteres av kjøper.

For eiendommen:

Adresse: Skogvegen 47
2413 ELVERUM

Meglerforetak: Aktiv Eiendomsmegling
Saksbehandler: Espen Strøm

Oppdragsnummer:

Telefon: 415 60 500
E-post: espen.strom@aktiv.no

Undertegnede gir herved følgende bud på ovennevnte eiendom:

Kjøpesum: Kr. _____

Beløp med bokstaver: Kr. _____

+ omkostningert iht. opplysninger i salgsoppgaven

Dette budet er bindende for undertegnede frem til og med den: _____ Kl. _____

Dersom annet ikke er angitt gjelder budet til kl. 15.00 første virkedag etter siste annonserte visning. I forbrukerforhold vil bud med kortere akseptfrist enn til kl. 12.00 første virkedag etter siste annonserte visning ikke bli viderefordlet til selger.

Eventuelle forbehold: _____

Undertegnede er kjent med at selger står fritt til å godta eller forkaste ethvert bud. Likeledes er undertegnede klar over at budet er bindende for budgiver når det er kommet til selgers kunnskap. Handelen er juridisk bindende for begge parter dersom budet aksepteres innen akseptfristen. Undertegnede er kjent med at budjournalen vil bli forelagt kjøper og selger når handel er sluttet.

Ønsket overtakelsesdato: _____

Budet baseres på opplysninger og salgsvilkår som fremkommer av salgsoppgave datert: _____

Kjøpet vil bli finansiert slik:

Låneinstitusjon: _____ Referanse og tlf nr.: _____

Lånt kapital: _____ Kr.: _____

Egenkapital: _____ Kr.: _____

Totalt: _____ Kr.: _____

Egenkapital består av: Salg av nåværende bolig eller fast eiendom Disponibelt kontantbeløp (bankinnskudd)

Jeg gir bud som: Forbruker Ledd i næringsvirksomhet / juridisk person (selskap)

Jeg samtykker til bruk av elektronisk kommunikasjon: Ja Nei

Navn: _____

Navn: _____

Fødselsnr. (11 siffer): _____

Fødselsnr. (11 siffer): _____

Adresse: _____

Adresse: _____

Postnr.: _____ Sted: _____

Postnr.: _____ Sted: _____

Tlf.: _____ E-post: _____

Tlf.: _____ E-post: _____

Dato.: _____ Sign: _____

Dato.: _____ Sign: _____

Kopi av legitimasjon

Kopi av legitimasjon

aktiv.
Tar deg videre