

aktiv.





Eiendomsmegler MNEF

Roger Glesnes

Mobil 916 61 534

E-post roger.glesnes@aktiv.no

Aktiv Eiendomsmegling Bergen Sentrum

Strandgaten 53, 5004 Bergen

Nøkkelinformasjon

Prisant.: Kr 6 990 000,-
Omkostn.: Kr 176 140,-
Total ink omk.: Kr 7 166 140,-
Felleskostn.: Kr 1 623,-
Selger: Ingrid Loftås
Erik Horn Hammersvik

Salgsobjekt: Eierseksjon
Eierform: Eierseksjon
Byggeår: 1949
BRA-i/BRA Total 101/109 kvm
Tomtstr.: 927.1 kvm
Soverom: 3
Antall rom: 4
Gnr./bnr. Gnr. 168, bnr. 1497
Snr. 4
Oppdragsnr.: 1503260117

Ditt nye hjem?

Aktiv Eiendomsmegling v/ Roger Glesnes har gleden av å presentere Øyjordsveien 56 – en moderne og innbydende leilighet med gjennomgående god standard. Leiligheten ligger på ett plan og ble renoverert i 2020. Den har en funksjonell og romslig planløsning bestående av tre soverom, åpen stue- og kjøkkenløsning, pent bad/vaskerom samt balkong med utgang fra stuen. Boligen har ingen TG2 eller TG3 i tilstandsrapporten, noe som vitner om god vedlikeholdt og oppgradert standard. Dette er en lettstelt og innflyttingsklar leilighet som passer like godt for par som for barnefamilier.

Kort oppsummert:

- Tre soverom
- Åpen stue/kjøkken på 45,3 m²
- Kvik kjøkken med integrerte hvitevarer
- Balkong på ca. 15,6 m²
- Bad/vaskerom pusset opp i 2020
- 1-2 min gange til bussholdeplass og barnehage

Velkommen!



Innhold

Nøkkelinformasjon	2
Om eiendommen	4
Tilstandsrapport	44
Egenerklæring	60
Nabolagsprofil	77
Budskjema	86

Om eiendommen

Om boligen

Areal

BRA - i: 101 kvm

BRA - e: 8 kvm

BRA totalt: 109 kvm

TBA: 16 kvm

Bruksareal fordelt på etasje

2. etasje

BRA-i: 101 kvm

Entré - 8.6m²

Bad/vaskerom - 5.6m²

Stue/kjøkken - 45.3m²

Soverom - 9.3m²

Soverom - 10.1m²

Soverom - 15.6m²

Loft

BRA-e: 8 kvm

Loft:

Bod - 8m²

TBA fordelt på etasje

2. etasje

16 kvm

Tomtetype

Eiet

Tomtestørrelse

927.1 kvm

Tomtebeskrivelse

Felles tomt i sameiet. Tomten er flott opparbeidet med grøntareal og beplantning. Det felles utearealet er velholdt med store bruksmuligheter, her er det plen med god boltreplass og uteplasser med plass til sittegruppe.

Tomteareal er hentet fra matrikkelrapport mottatt fra kommunen.

Beliggenhet

Øyjordsveien 56 ligger flott til høyt i Øyjordsveien med utsikt over nærområdet og mot byfjorden. Boligen ligger i et etablert nabolag med kort avstand til buss, skoler, butikk, turmuligheter m.m. Fra boligen kan du spasere til bussholdeplassen Øyjorden på ca. 1 minutt, og ta bussen hele veien til Nesttun - gjennom Bergen sentrum. Bussen har hyppige avganger. Ellers kan du spasere ned til NHH hvor det er hyppige avganger til både Åsane og Bergen sentrum.

På under 10 minutter kan du kjøre til Bergen sentrum og Åsane, hvor du finner et rikt servicetilbud med flere motebutikker, bowling, kino, restauranter, apotek og vinmonopol for å nevne noe.

Boligen er omringet av flotte turmuligheter i umiddelbar nærhet. Fortsett opp Øyjordsveien og følg grusstien videre. Her kommer du til uendelige turmuligheter på blant annet Eidsvågsfjellet og Sandviksfjellet. Videre ned Øyjordsveien kan du gå opp Schnitler skaret for videre tur på byfjellene. Ønsker du å gå en roligere tur, kan du gå over Furekammen og ned til Hellen festning. Det er med andre ord et rikt turtilbud i forskjellige vanskelighetsgrader, rett utenfor ytterdøren.

Om sommeren kan du benytte deg av bade- og friluftsområdet, Helleneset. Dette er en svært populær badeplass med både strand og stupebrett, samt utendørs basseng som blir fylt på gode sommerdager. Ellers er det også populære badesteder i Tømmervågen og Biskopshavn.

Stemmemyren ligger i starten av Øyjordsveien. Her er det både treningsmuligheter i form av trening på idrettsbane, eller organiserte treningstimer i Stemmemyren Idrettshall. Trives du best på treningssenter kan du velge mellom nr1 fitness Ytre Sandviken og SATS sandviken for å nevne noen.

Av skoler og barnehager i nærområdet finner du:

- Øyjorden barnehage
- Solbakken barnehage
- Sammen Blokksberg barnehage
- Hellen skole
- Rothaugen ungdomsskole
- Norges Handelshøyskole (NHH)

Adkomst

Det vil bli satt opp visningsskilt under visning.

Bebyggelsen

Boligbebyggelse.

Bygningssakkyndig

Daniel Ulvatn

Type rapport

Tilstandsrapport

Byggemåte

BOLIGBYGG MED FLERE BOENHETER

Utvendig:

Taktekking:

Taktekkingen er av betongtakstein. Taket er besiktiget med drone.

Nedløp og beslag:

Takrenner og nedløp i lakkert aluminium.

Veggkonstruksjon:

Veggene har murkonstruksjon. Fasade/kledning har pussede murfasader.

Vinduer:

Bygningen har malte trevinduer med 3-lags glass.

Dører:

Bygningen har malt balkongdør i tre og brann- og lydklassifisert entrédør.

Balkonger, terrasser og rom under balkonger:

Altan med tilkomst fra stue/kjøkken, oppmålt til 15.6m².

Innvendig:

Etasjeskille/gulv mot grunn:

Etasjeskiller er av trebjelkelag. Gulvet er kontrollert for høydeavvik med laser.

Pipe og ildsted:

Boligen har mursteinspipe og vedovn.

Sammendrag selgers egenerklæring

Vet du om det finnes dokumentasjon på hvordan bad/våtrom er bygget opp?

- Ja

Vet du om det er, eller har vært, feil på vann- eller avløpsanlegg?

- Ja

Det ble oppdaget og utbedret brudd på avløpsledningen fra sameiet i 2021.

Er det gjort tiltak, eller er feilen/skaden utbedret?

- Ja

Faglært arbeid:

1. Hvilket år ble jobben fullført?: 2021

Firmanavn: Bergen & Omegn Entreprenør AS

Beskrivelse av arbeidet: Ny kloakkledning

Vet du om det er, eller har vært, feil eller skader knyttet til sentralfyr, radiator, ventilasjon, varmepumpe, kjøkkenvifte, baderomsvifte eller andre installasjoner?

- Ja

Varmepumpen ble byttet i 2023.

Er det gjort tiltak, eller er feilen/skaden utbedret?

- Ja

Faglært arbeid:

1. Hvilket år ble jobben fullført?: 2023

Firmanavn: Godt & Varmt AS

Beskrivelse av arbeidet: Byttet varmepumpe.

Vet du om boligen eller eiendommen har blitt endret eller bygget ut etter opprinnelig byggeår, enten av deg eller tidligere eiere?

- Ja

Totalrenovert av Sjusjø AS i 2020.

Er tiltaket godkjent av kommunen?

- Ja

Hele bygget ble seksjonert og totalrenovert, ferdigstilt i 2020. Vi er de første eierne av denne seksjonen etter totalreoveringen.

Er det bestilt Norgespris på strøm?

Ja. Norgespris er en statlig ordning som gir husholdninger tilbud om strøm til fast pris på 50 øre pr. kilowattime (prisen gjelder frem til 31. Desember 2026). Ordningen gjelder både boliger og fritidsboliger. Når en bolig med Norgespris bytter eier, vil ny eier fortsatt være bundet til Norgespris ut bindingstiden. Les mer på Regjeringens nettsider.

Innhold

Lys og romslig leilighet på ett plan som inneholder entré, åpen stue- og kjøkkenløsning, tre soverom, bad/vaskerom og balkong med utgang fra stue. I tillegg disponerer leiligheten en praktisk bod på loft. Boligen ble renovert i 2020 og fremstår med gjennomgående god standard.

Standard

Aktiv Eiendomsmegling v/ Roger Glesnes har gleden av å presentere Øyjordsveien 56 – en moderne og innbydende leilighet med gjennomgående god standard. Leiligheten ligger på ett plan og ble renovert i 2020. Den har en funksjonell og romslig planløsning

bestående av tre soverom, åpen stue- og kjøkkenløsning, pent bad/vaskerom samt balkong med utgang fra stuen. Boligen har ingen TG2 eller TG3 i tilstandsrapporten, noe som vitner om god vedlikeholdt og oppgradert standard. Dette er en lettstelt og innflyttingsklar leilighet som passer like godt for par som for barnefamilier.

Entré:

Leiligheten ønskes velkommen via en romslig og funksjonell entré med skyvedørgarderobe. Entréen gir et ryddig førsteinntrykk og fungerer som et naturlig bindeledd mellom boligens ulike rom. Herfra er det enkel adkomst til både stue/kjøkken, bad og soverom, noe som gir en praktisk og oversiktlig planløsning.

Stue / kjøkken

Stue og kjøkken er samlet i en åpen og svært romslig løsning på 45,3 m², som gir gode soner for både spiseplass og sofagruppe. Rommet oppleves lyst og luftig, og store flater gir stor fleksibilitet for møblering. Stuedelen har god plass til både stor sofagruppe og spisebord, og den åpne løsningen gjør rommet ideelt for sosiale sammenkomster og familieliv.

Fra stuen er det utgang til en romslig balkong på ca. 15,6 m². Balkongen fungerer som et flott uterom med god plass til sittegruppe, grill og beplantning. Her ligger forholdene godt til rette for å nyte godværsdagene. Videre har sameiet en flott eiendom. Det felles utearealet er velholdt med store bruksmuligheter, her er det plen med god boltreplass og uteplasser med plass til sittegruppe.

Kjøkkeninnredningen er levert av Kvik og fremstår moderne og stilren med glatte fronter. Benkeplaten er i laminat og gir godt med arbeidsplass. Kjøkkenet er utstyrt med integrerte hvitevarer bestående av kjøl/frys, oppvaskmaskin, platetopp og stekeovn. Videre er det installert både waterstoppsystem og komfyrvakt.

Soverom:

Leiligheten har tre soverom av god størrelse og med fleksible bruksmuligheter. Hovedsoverommet er romslig med et areal på 15,6 m², og har god plass til dobbeltseng, nattbord og øvrig møblering. Fra hovedsoverommet er det direkte adkomst til walk-in garderobe, som gir god oppbevaringsplass. De to øvrige soverommene er på henholdsvis 10,1 m² og 9,3 m², og egner seg godt som barnerom, gjesterom eller hjemmekontor. Samlet gir soverommene en praktisk og funksjonell løsning som passer både par og barnefamilier.

Bad / vaskerom

Badet er delikat og moderne, og ble oppgradert i 2020. Gulvet er flislagt med store 60x60 fliser, og rommet har elektriske varmekabler som gir god komfort. Badet er innredet med servant med baderommsmøbel, veggmontert toalett og dusj med dusjvegger. Det er også opplegg for vaskemaskin, noe som gjør rommet funksjonelt som kombinert bad og vaskerom.

Bod

Leiligheten disponerer en separat bod på loft på ca. 8 m². Boden gir svært god lagringsplass til sesongutstyr, sportsutstyr og annet som ikke brukes daglig.

Innbo og løsøre

Bransjens liste over løsøre og tilbehør legges til grunn for salget dersom ikke annet fremkommer av salgsoppgaven. Listen følger vedlagt salgsoppgaven. Det er full avtalefrihet om hva som skal følge med bolig og fritidsbolig ved salg. Hvis hvitevarer og/eller annet teknisk utstyr medfølger, gis det ingen garantier i forhold til tilstand, funksjonalitet og levetid på disse.

Hvitevarer

Kun hvitevarer som er spesifikt angitt i salgsoppgaven, følger med. Dette gjelder uavhengig av om hvitevaren(e) eventuelt kan anses som integrerte.

Parkering

Gateparkering etter gjeldende bestemmelser.

Forsikringselskap og Polisenummer

IF, polisenummer

Diverse

Etter eierseksjonsloven § 23 kan ingen kjøpe en boligseksjon hvis kjøpet fører til at man, direkte eller indirekte, blir eier av flere enn to boligseksjoner i eierseksjonssameiet. Begrensningen gjelder ikke kjøp av fritidsboliger. Det finnes også enkelte andre unntak i bestemmelsen.

Foretaket samarbeider med følgende foretak som tilbyr produkter eller tjenester i forbindelse med oppdraget:

- Help forsikring leverer boligkjøperforsikring
- Fremtind leverer boligselgerforsikring
- Banker i Eika-alliansen
- Leverandører knyttet til Overo (for eksempel tilbud fra strømleverandører)

Energi

Oppvarming

Varmepumpe i stue/kjøkken.

Elektriske varmekabler på bad.

Informasjon om strømforbruk

Selger har gjort avtale om Norgespris for strøm. Avtalen er bindende, følger eiendommen (målepunktet) og løper til og med 31.12.2026. Les mer hos NVE -

www.nve.no

Energimerke

Ikke angitt

Informasjon om energiklasse

Alle som skal selge eller leie ut eiendom må som hovedregel energimerke boligen og fremskaffe en energiattest. Unntak gjelder blant annet for frittstående bygninger med bruksareal på mindre enn 50 m². Det er eier som plikter å fremlegge energiattest og eier er selv ansvarlig for at opplysningene er riktige. For ytterligere informasjon se www.enova.no/nb/energimerking/energimerk-din-bolig. Dersom eier har energimerket boligen vil komplett energiattest fås ved henvendelse til megler.

Økonomi

Total prisantydning eksklusiv omkostninger

Kr 6 990 000

Omkostninger kjøper

6 990 000 (Prisantydning)

Omkostninger

174 750 (Dokumentavgift)

300 (Panteattest kjøper)

545 (Tinglysningsgebyr pantedokument)

545 (Tinglysningsgebyr skjøte)

11 900 (Boligkjøperforsikring - fem års varighet (valgfritt))

2 800 (Advokatforsikring for boligeiere - ett års varighet (valgfritt))

176 140 (Omkostninger totalt)

188 040 (med Boligkjøperforsikring - fem års varighet)

190 840 (med Boligkjøperforsikring inkludert ett år med Advokatforsikring for boligeiere)

7 166 140 (Totalpris. inkl. omkostninger)

7 178 040 (Totalpris. inkl. omkostninger (med Boligkjøperforsikring - fem års varighet))

7 180 840 (Totalpris. inkl. omkostninger (med Boligkjøperforsikring inkludert ett år med Advokatforsikring for boligeiere))

Regnestykket forutsetter at det kun tinglyses ett pantedokument og at eiendommen selges til prisantydning. Det tas forbehold om endringer i offentlige avgifter/gebyrer.

Kommunale avgifter

Kr 19 821 for år 2026

Informasjon om kommunale avgifter

Kommunale avgifter inkluderer vann, avløp, eiendomskatt og renovasjon.

Feiing/tilsyn blir ikke delt opp, men kommer som helhet i en termin. Normalt 2. termin.

Det gjøres oppmerksom på at det kan forekomme variasjon i avgiftene som følge av forbruk og eventuelle kommunale endringer av gebyr/avgift.

Formuesverdi primærbolig

Kr 1 465 076 for år 2024

Formuesverdi sekundærbolig

Kr 5 860 304 for år 2024

Informasjon om formuesverdi

Stortinget har vedtatt en ny modell for beregning av formuesverdi for bolig. Den nye utregningsmodellen beregner boligverdier basert på grunnkretser i stedet for kommuner, og skal benyttes fra og med inntektsåret 2026.

Dette kan medføre at markedsverdien settes høyere eller lavere enn tidligere, og innebærer at både selger og megler kan benytte tall som ikke nødvendigvis er oppdaterte på tidspunktet for utarbeidelse av salgsoppgaven. Det tas derfor forbehold om at formuesverdien kan bli endret og eventuelt øke ved endelig fastsettelse i skatteåret.

For primærbolig utgjør formuesverdien 25 prosent av beregnet markedsverdi opptil 10 millioner, og deretter 70 prosent av den delen som overstiger dette beløpet.

For sekundærbolig utgjør formuesverdien 100 prosent av beregnet markedsverdi.

Ytterligere informasjon finnes på skatteetaten.no.

Kjøper bærer risikoen for eventuell skatteøkning.

Tilbud om lånefinansiering

Aktiv Eiendomsmegling samarbeider med sparebankene i Eika Alliansen om formidling av finansielle tjenester. Ta gjerne kontakt med megler for formidling av et uforpliktende tilbud om finansiering. Meglerforetaket kan motta provisjon ved formidling av finansielle tjenester.

Boenheten

Eierbrøk

104/310

Felleskostnader inkluderer

Felleskostnadene inkluderer forsikring og eventuelle utgifter til vedlikehold av hage og uteområder.

Felleskostnadene kan bli besluttet økt etter utarbeidelse av salgsoppgaven, men av mottatt dokumentasjon fra sameiet er det pt. ikke planlagt noe ytterligere økning.

Felleskostnader pr. mnd

Kr 1 623

Sameiet

Sameienavn

Sameiet Øyjordsveien 56

Organisasjonsnummer

927 610 094

Styregodkjennelse

Det foreligger krav om styregodkjennelse av ny erverver.

Risikoen for å bli godkjent som ny erverver påhviler kjøper og kjøper er forpliktet til å gjennomføre handelen uavhengig av om slik godkjennelse foreligger på overtakelsestidspunktet.

Kjøper kan gå til søksmål mot sameiet dersom kjøper mener manglende styregodkjennelse ikke er saklig begrunnet, jf. eierseksjonsloven § 24 tredje ledd.

Vedtekter/husordensregler

Vi oppfordrer alle til å sette seg inn i gjeldende vedtekter og husordensregler. Dokumentene følger vedlagt i salgsoppgaven.

Dyrehold

Dyrehold er tillatt.

Offentlige forhold

Eiendommens betegnelse

Gårdsnummer 168, bruksnummer 1497, seksjonsnummer 4 i Bergen kommune.

Tinglyste heftelser og rettigheter

På eiendommen er det tinglyst følgende heftelser og rettigheter som følger eiendommens matrikkel ved overskjøting til ny hjemmelshaver:

4601/168/1497/4:

12.01.1948 - Dokumentnr: 288 - Best. om vann/kloakkledn.

Med flere bestemmelser

Jfr. skjøte av 12/12-47.

Overført fra: Knr:4601 Gnr:168 Bnr:1497

Gjelder denne registerenheten med flere

Eiendommen Øyjordsveien 56 er fradelt fra hovedeiendommen Nordre Øyjorden (Sandvikens 1. rode nr. 76).

- Det foreligger avtalte rettigheter og plikter mellom Øyjordsveien 56 (den fradelte eiendommen) og gjenværende del av hovedeiendommen Nordre Øyjorden, knyttet til vann-, avløps- og adkomstforhold.

- Eier av Nordre Øyjorden har rett til å føre inntil to vann- og kloakkledninger over tomten Øyjordsveien 56, forutsatt at dette skjer før tomten er ferdig opparbeidet, og at ledningene legges slik at de ikke er til hinder eller vesentlig ulempe for planlagt bebyggelse på Øyjordsveien 56. Det er videre rett til oppgraving for ettersyn og vedlikehold av disse ledningene, mot at terrenget tilbakeføres til samme stand som før inngrepet.

- Eiendommen Øyjordsveien 56 har rett til tilknytning til den private kloakkledningen i Øyjordsveien, og samtidig plikt til å være medeier i ledningsanlegget. Eiendommen skal delta forholdsmessig i anleggs- og vedlikeholdskostnader knyttet til grøfting, nedlegging og drift av vann- og kloakkledninger, herunder pumpe og pumpehus, fra offentlig ledning og frem til tilknytningspunkt for privat stikkledning til tomten. Kostnader fordeles mellom de eiendommer som til enhver tid har rett til å benytte ledningene.

- Videre har Øyjordsveien 56 rett til, i den utstrekning det er nødvendig, å anlegge kjørevei med inntil ca. 3 meters bredde over Nordre Øyjorden, frem til planlagt garasje.

- Gjerdeplikt.

11.11.1948 - Dokumentnr: 10035 - Best. om vann/kloakkledn.

Solidarisk ansvar for reoperasjon og vedlikehold av fellesledninger m.v.

Med flere bestemmelser

Overført fra: Knr:4601 Gnr:168 Bnr:1497

Gjelder denne registerenheten med flere

- Dokumentet er forsøkt innhentet, men grunnet dokumentets alder har ikke megler lykkes å innhente dokumentet.

11.07.1951 - Dokumentnr: 6268 - Erklæring/avtale
Best. om begrensninger vedr. Hydrofor-anlegg m.v.
Overført fra: Knr:4601 Gnr:168 Bnr:1497

Gjelder denne registerenheten med flere

- Erklæringen fastslår at det eksisterende hydroforanlegget kun skal betjene de fem opprinnelige eiendommene (nr. 45–58). De nyere eiendommene (nr. 60–68) skal forsynes via et eget, høyere plassert hydroforanlegg som er koblet til det gamle gjennom en fløtørtank. Bergen kommune er i dokumentet fritatt for ansvar ved eventuelle driftsavvik eller skader som skyldes feil ved disse fellesanleggene.

14.09.2020 - Dokumentnr: 3016762 - Seksjonering

Opprettet seksjoner:

Snr: 4

Formål: Bolig

Tilleggsdel: Bygning

Sameiebrøk: 104/310

19.10.2020 - Dokumentnr: 3194425 - Reseksjonering

Snr: 4

Formål: Bolig

Tilleggsdel: Bygning

Sameiebrøk: 104/310

Endring av tegninger

- Retting av første etasje (snr 1 og 2).

Ferdigattest/brukstillatelse

Eiendommen er oppført før plan- og bygningsloven av 1965. Det foreligger ingen tegninger, søknader, ferdigattest eller midlertidig brukstillatelse fra byggeår i kommunens arkiv.

Det foreligger ferdigattest for endring boligbygg datert 19.06.1987 og ferdigattest for ny boenhet i kjeller, boder på loft, fasadeendring og overdekning for sykler datert 13.05.2020.

Andre dokumenter mottatt fra kommunen:

- Diverse e-post korrespondanse og foto.

- Kart og tegning, vindu stemplet 04.03.1985.

- Søknad om byggetillatelse for nye vinduer datert 04.03.1985.

- Byggetillatelse på vilkår for vindusendring datert 09.05.1985.

- Melding om arbeid, nybygg uthus, datert 25.03.1992.

- Kart stemplet 04.06.1992.

- Tegning tilbygg bod stemplet 04.06.1992.
- Melding om arbeid; utvidelse av altan stemplet 23.10.1995.
- Kart og tegninger stemplet 23.10.1995.
- Vedtak om utvidelse av altan datert 09.01.1996.
- Basiskart datert 27.03.2017.
- Tegninger datert 15.08.2017.
- Gjennomføringsplan datert 13.09.2017.
- Søknad om bruksendring bolig datert 15.09.2017.
- Bekreftelse på mottatt søknad datert 22.09.2017 og behov for tilleggsopplysninger datert 05.12.2017.
- Rammetillatelse for bruksendring datert 12.01.2018.
- Gebyrvedtak datert 15.01.2018.
- Erklæring om ansvarsrett datert 13.09.2017, 25.01.2018 og 09.03.2018.
- Søknad om igangsettingstillatelse for hele tiltaket datert 09.03.2018.
- Gjennomføringsplan datert 09.03.2018.
- Igangsettingstillatelse for bruksendring annet bygg datert 12.03.2018.
- Søknad om ferdigattest datert 12.05.2020.
- Gjennomføringsplan datert 12.05.2020.

Byggeår er ikke oppgitt i opplysninger mottatt fra kommunen. Byggeår er hentet fra matrikkelrapport, med utgangspunkt i når bygningen ble tatt i bruk.

Vei, vann og avløp

Vei: Tilkomst via offentlig vei.

Vann: Eiendommen er tilknyttet offentlig vann via private stikk- og fellesledninger. Vi gjør oppmerksom på at private ledninger vedlikeholdes for eiers regning. For private fellesledninger er der normalt tilknyttet solidarisk vedlikeholdsplikt.

Avløp: Eiendommen er tilknyttet offentlig avløpsnett via private stikk- og fellesledninger. Vi gjør oppmerksom på at private ledninger vedlikeholdes for eiers regning. For private fellesledninger er der normalt tilknyttet solidarisk vedlikeholdsplikt.

Regulerings- og arealplaner

Reguleringsplaner på grunnen:

PlanID: 10340000

Plannavn: BERGENHUS. LYNNGHAUGEN ØVRE DEL 3

Ikrafttrådt: 28.08.1948

Dekningsgrad: 100,0 %

Kommuneplan:

PlanID: 65270000

Plannavn: Kommuneplanens arealdel 2018

Ikrafttrådt: 19.06.2019

Dekningsgrad: 100,0 %

- Arealet er avsatt til bebyggelse og anlegg

Hensynssoner i kommuneplanen:

Gul støy: Vei støy - gul sone. Dekningsgrad 45,4 %.

Planer i nærheten av eiendommen:

PlanID: 71740000

Plannavn: Kommuneplanens arealdel KPA 2027

Saksnr: 202417461

- Hovedmålet med revisjon av KPA-bestemmelsene er forenkling, fortgang og forutsigbarhet i plan- og byggesaksprosesser, for å sikre gode boliger og nabolag

- Hovedtemaer som bystyret mener må berøres og prioriteres i arbeidet med bestemmelsene er følgende:

- a. Boligbygging
- b. Næringsutvikling
- c. Sosial infrastruktur
- d. Barn og unges medvirkning i planprosesser
- e. Innovasjon og teknologi
- f. Landbruk
- g. Økonomisk bærekraft i byggeprosjekter
- h. Øvrig byggesone
- i. Strandsone
- j. Parkering
- k. Arkitektur

PlanID: 65820000

Plannavn: ÅSANE/BERGENHUS. BYBANEN FRA SENTRUM TIL ÅSANE, DELSTREKNING 3, EIDSVÅGTUNNELEN - TERTNESKRYSSSET

Saksnr: 202220563

- Reguleringsplan for delstrekning 3 strekker seg fra Eidsvågtunnelen til Tertneskrysset, og er en del av samlet reguleringsplan for Bybanen og hovedsykkelruten fra Bergen sentrum til Åsane, med forlenget Fløyfjelltunnel.

PlanID: 18930000

Plannavn: BERGENHUS. GNR 168 BNR 1510, ØYJORDEN BARNEHAGE

Saksnr: 200602098

- Eldre reguleringsplan ikrafttrådt i 2007.

PlanID: 10450000

Plannavn: BERGENHUS. SOLBAKKEN – NORDRE ØYJORDEN

- Eldre reguleringsplan ikrafttrådt i 1949.

Godkjente tiltak i nærheten av eiendommen:

Eiendom: 168/1495

Tiltak: Garasje / uthus / annekstil bolig

Status: Igangsettingstillatelse

Dato: 04.04.2025

Saksnr: 202511035

- Gjelder Søndre Øyjorden 3.

Eiendom: 168/1451

Tiltak: Tilbygg til tomannsbolig, vertikaldelt

Status: Igangsettingstillatelse

Dato: 12.03.2021

Saksnr: 202101267

- Gjelder Øyjordsveien 63.

Eiendom: 168/1448

Tiltak: Garasje / uthus / annekstil bolig

Status: Bygning godkjent for riving/brenning

Dato: 26.04.2022

- Gjelder Øyjordsveien 55.

Eiendom: 168/1446

Tiltak: Garasje / uthus / annekstil bolig

Status: Igangsettingstillatelse

Dato: 26.04.2022

Saksnr: 202209805

- Gjelder Øyjordsveien 51.

Andre opplysninger

Hele eller deler av eiendommen antas å være berørt av støy fra veitrafikk over grenseverdier gitt av statlige myndigheter og i kommuneplanens bestemmelser. Antakelsen er basert på overordnede støyberegninger. Dette vil kunne få betydning for behandlingen av plan- og byggesaker som omfatter den aktuelle eiendommen, blant annet medføre utredningsplikt for tiltakshaver/forslagstiller og eventuelt krav om avbøtende tiltak.

Adgang til utleie

Det er ikke kjent at det foreligger offentligrettslige regler som er til hinder for at hele eiendommen leies ut.

Legalpant

De andre sameierne har panterrett i seksjonen for krav mot sameieren som følger av sameieforholdet. Pantekravet kan ikke overstige et beløp som for hver bruksenhet svarer til 2 G (folketrygdens grunnbeløp). Kommunen har legalpant i eiendommen for

forfalte krav på eiendomsskatt, og kommunale avgifter/gebyrer.

Kontraktsgrunnlag

Kjøpsbetingelser

Eiendommen skal overleveres til kjøper i tråd med det som er avtalt. Det er viktig at kjøper setter seg grundig inn i alle salgsdokumentene, herunder salgsoppgave, tilstandsrapport og selgers egenerklæring. Kjøper anses kjent med forhold som er tydelig beskrevet i salgsdokumentene. Forhold som er beskrevet i salgsdokumentene kan ikke påberopes som mangler. Dette gjelder uavhengig av om kjøper har lest dokumentene. Alle interessenter oppfordres til å undersøke eiendommen nøye, gjerne sammen med fagkyndig, før bud inngis. Kjøper som velger å kjøpe usett, kan som hovedregel ikke gjøre gjeldende som mangel noe kjøper burde blitt kjent med ved undersøkelse av eiendommen, eller som er tydelig beskrevet i salgsdokumentene. Hvis noe trenger avklaring, anbefaler vi at kjøper rådfører seg med eiendomsmegler eller en fagkyndig før det legges inn bud.

Kjøper har krav på at eiendommen er i henhold til avtalen. Hvis det ikke er avtalt noe særskilt, kan eiendommen ha en mangel dersom den ikke er slik kjøper må kunne forvente ut ifra blant annet boligens alder, type og synlige tilstand. Det samme gjelder hvis det er holdt tilbake eller gitt uriktige opplysninger om eiendommen som ikke er rettet i tide på en tydelig måte, og man må gå ut fra at opplysningen har virket inn på avtalen. En bolig som har blitt brukt i en viss tid, har vanligvis blitt utsatt for slitasje, og skader kan ha oppstått. Slik bruksslitasje må kjøper regne med, og det kan avdekkes enkelte forhold etter overtakelse som gjør utbedringer nødvendig. Normal slitasje og skader som trenger utbedring, er innenfor hva kjøper må forvente, og vil ikke utgjøre en mangel.

Boligen kan også ha en mangel hvis opplyst areal avviker fra faktisk størrelse. Avviket må være minst 2 prosent, og minst 1 kvadratmeter. Det er likevel ikke en mangel dersom selger godtgjør at kjøperen ikke la vekt på opplysningen, jf. avhendingsloven § 3-3 (2).

Ved beregning av et eventuelt prisavslag eller erstatning, må kjøper selv dekke tap/kostnader opp til et beløp på kr 10 000 (egenandel). Egenandel kommer først på tale når det er konstatert mangel ved eiendommen.

Hvis kjøper ikke er forbruker, selges eiendommen "som den er", og selgers ansvar er da begrenset, jf. avhl. § 3-9, første ledd 2. pkt. Avhl. § 3-3 (2) fravikes, og hvorvidt et innendørs arealavvik karakteriseres som en mangel vurderes etter avhl. § 3-8.

Informasjon om kjøpers undersøkelsesplikt, herunder oppfordringen om å undersøke eiendommen nøye, gjelder også for kjøpere som ikke anses som forbrukere. Med forbrukerkjøp menes kjøp av eiendom når kjøperen er en fysisk person som ikke

hovedsakelig handler som ledd i næringsvirksomhet.

Overtakelse

Overtakelse etter nærmere avtale med selger.

Dersom annet ikke avtales, sendes skjøte/hjemmelsdokument for tinglysing i etterkant av overtakelse.

Budgivning

Budgivning i forbrukerforhold

Budgivere oppfordres til å legge inn bud elektronisk. Dette gjøres på eiendommens hjemmeside på aktiv.no, ved å bruke «Gi bud»-knappen. Ved elektronisk budgivning, samtykker budgiver til elektronisk kommunikasjon. Eiendomsmegler skal legge til rette for en forsvarlig avvikling av budrunden og kan ikke videreformidle bud med en kortere akseptfrist enn kl. 12.00 første virkedag etter siste annonserte visning. Etter klokken 11:30 anbefaler vi akseptfrist på minimum 30 minutter. Bud bør legges inn i god tid før konkurrerende buds akseptfrist utløper. Megler kan ikke formidle bud med forbehold om at budet, eller forbehold i budet (hemmelige bud/hemmelige forbehold), skal holdes skjult for andre budgivere og interessenter.

For øvrig henvises til forbrukerinformasjon om budgivning i salgsoppgaven. Oppdragsgiver er oppfordret til å ikke ta imot bud direkte fra budgiver, men å henvise budgiver videre til megler. Som kjøper vil du få forelagt kopi av budjournal. Alle bud vil bli gjort kjent for kjøper og selger i handelen. Øvrige budgivere kan be om å få en kopi av budjournal i anonymisert form.

Budgivning utenfor forbrukerforhold

Budgivere oppfordres til å legge inn bud elektronisk. Dette gjøres på eiendommens hjemmeside på aktiv.no, ved å bruke «Gi bud»-knappen. Ved elektronisk budgivning, samtykker budgiver til elektronisk kommunikasjon. Det anbefales at hvert bud har en akseptfrist som muliggjør en forsvarlig avvikling av budrunden. Vi anbefaler minimum 30 minutter akseptfrist. Oppdragsgiver er oppfordret til å ikke ta imot bud direkte fra budgiver, men å henvise budgiver videre til megler. Megler kan ikke formidle bud med forbehold om at budet, eller forbehold i budet (hemmelige bud/hemmelige forbehold), skal holdes skjult for andre budgivere og interessenter.

Opplysningene i salgsoppgaven er godkjent av selger. Alle interessenter oppfordres imidlertid til grundig besiktigelse av eiendommen, gjerne sammen med fagmann før bud inngis.

Etter aksept av bud, vil eiendommens salgssum bli meddelt de som ev. måtte etterspørre denne. Eiendommens salgssum vil bli offentlig tilgjengelig ved overføring

av hjemmel.

Betalingsbetingelser

Med mindre annet er avtalt forutsettes det at kjøpesum inkludert omkostninger er innbetalt og disponibelt på meglerforetakets klientkonto innen overtakelse. Kjøpesummen skal innbetales fra norsk finansinstitusjon og/eller fra kjøpers egen konto i norsk finansinstitusjon.

Hvitvaskingsreglene

Megler har plikt til å gjennomføre kundetiltak. Hvis kjøper ikke bidrar til at megler får gjennomført kundetiltak og dette fører til at transaksjonen ikke kan gjennomføres eller blir forsinket, misligholder kjøper avtalen. Etter 30 dager er misligholdet vesentlig. Dette gir selger rett til å heve og gjennomføre deknings salg for kjøpers regning.

Personopplysninger

Personopplysninger blir behandlet i samsvar med personopplysningsloven.

Boligselgerforsikring

Selger har ikke tegnet boligselgerforsikring på boligen. Selger har likevel utarbeidet en egenerklæring som kjøper bør gjøre seg kjent med før budgivning.

Boligkjøperforsikring

Vedlagt i salgsoppgaven følger informasjon om Boligkjøperforsikring og Advokatforsikring for boligeiere fra HELP Forsikring AS. Boligkjøperforsikring er en rettshjelpsforsikring som gir trygghet og profesjonell juridisk hjelp dersom det oppdages uventede feil eller mangler ved boligen de neste fem årene. Boligkjøperforsikring + Advokatforsikring for boligeiere har samme dekning som boligkjøperforsikring, med tillegg av fullverdig advokathjelp på viktige rettsområder i privatlivet. Les mer om begge forsikringene i vedlagt materiell eller på [help.no](#). Det gjøres oppmerksom på at boligkjøperforsikring kun kan tegnes av forbruker. Meglerforetaket mottar kr 5 600/5 600/5 900 i kostnadsgodtgjørelse, avhengig av boligtype, samt et tillegg på kr 1 000 ved salg av Advokatforsikring for boligeiere.

Meglers vederlag

Det er avtalt provisjonsbasert vederlag tilsvarende 0,9 % av kjøpesum for gjennomføring av salgsoppgaven. I tillegg er det avtalt at oppdragsgiver skal dekke grunnpakke kr 15 000,-, markedspakke kr 24 900,-, tilretteleggingsgebyr kr 14 900,- og oppgjørshonorar kr 8 990,-. Minimumsprovisjonen er avtalt til kr 49 900,-. Dersom handel ikke kommer i stand eller oppdraget sies opp, har megler krav på å få dekket utlegg og markedspakke. Alle beløp er inkl. mva.

Ansvarlig megler

Roger Glesnes
Eiendomsmegler MNEF

roger.glesnes@aktiv.no
Tlf: 916 61 534

Ansvarlig megler bistås av

Roger Glesnes
Eiendomsmegler MNEF
roger.glesnes@aktiv.no
Tlf: 916 61 534

Oppdragstaker

Aktiv Bergen Sentrum AS, organisasjonsnummer 993404020
Strandgaten 53, 5004 Bergen

Salgsoppgavedato

12.05.2026

Øyjordsveien 56

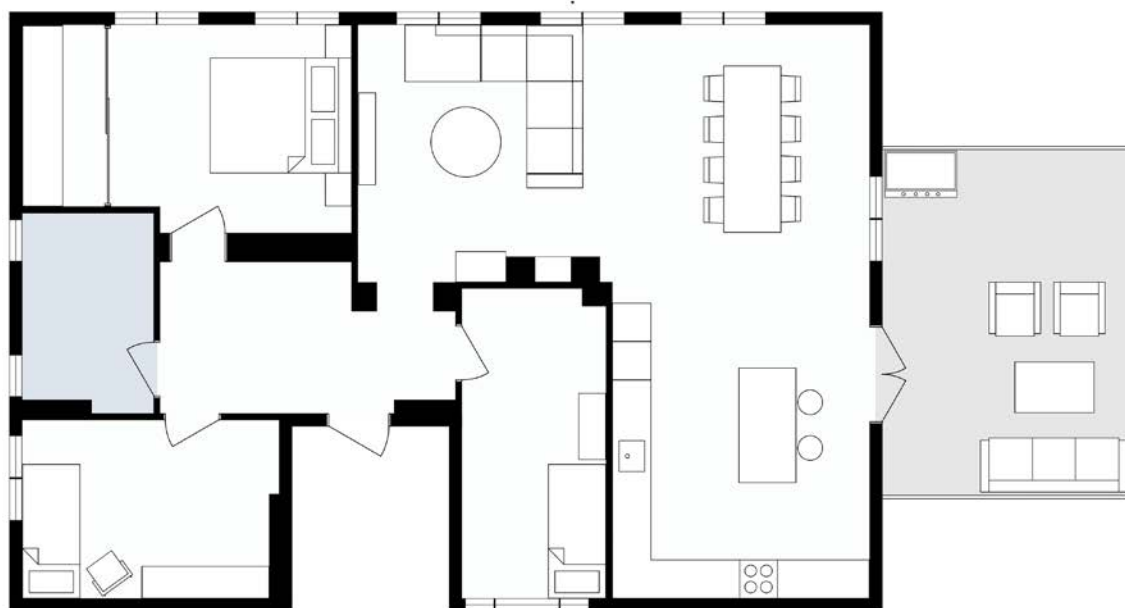

Arealskissen kan ikke brukes til detaljmåling. Avvik kan forekomme.

Plantegningen er ikke i målestokk og noe avvik kan forekomme.

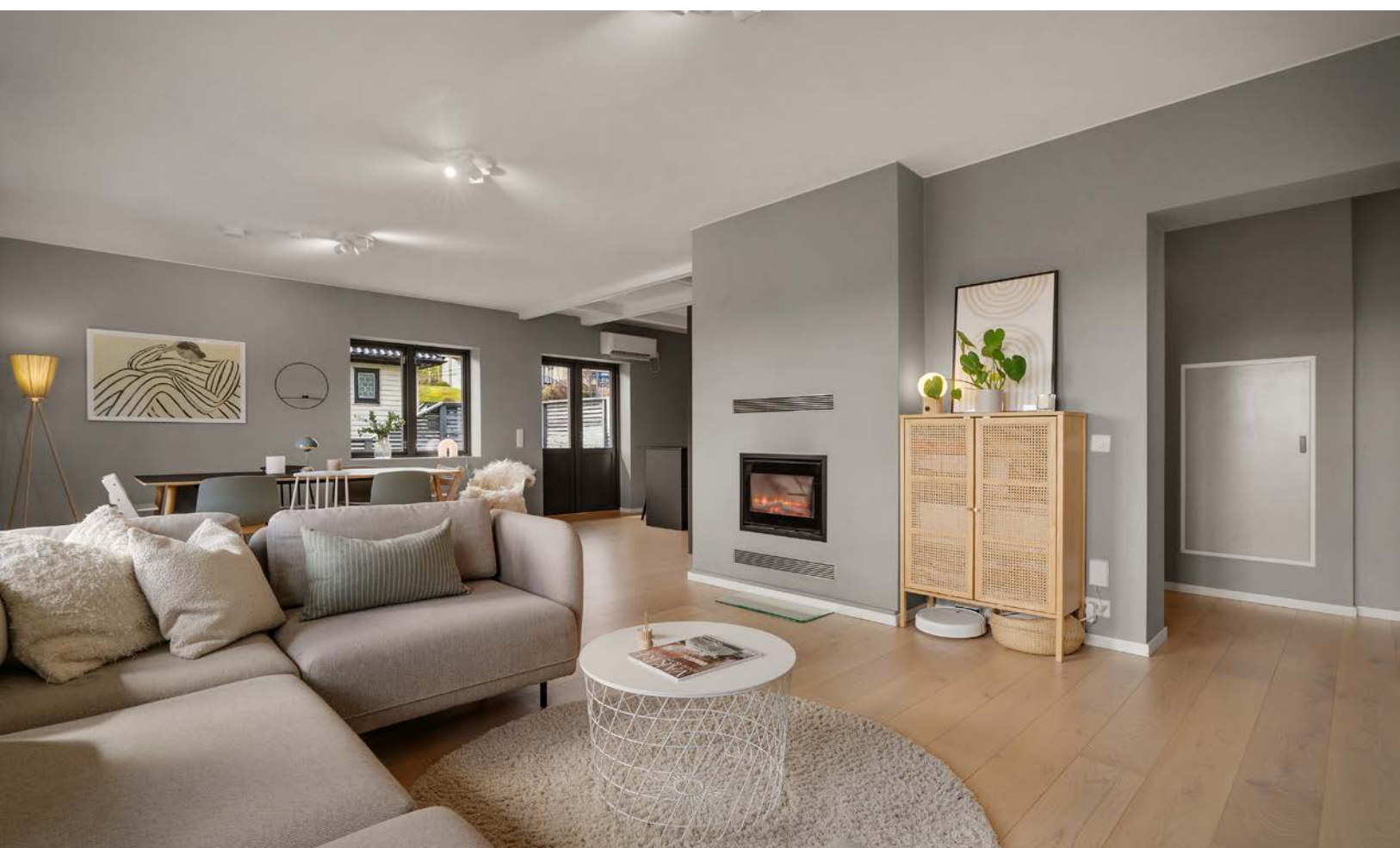











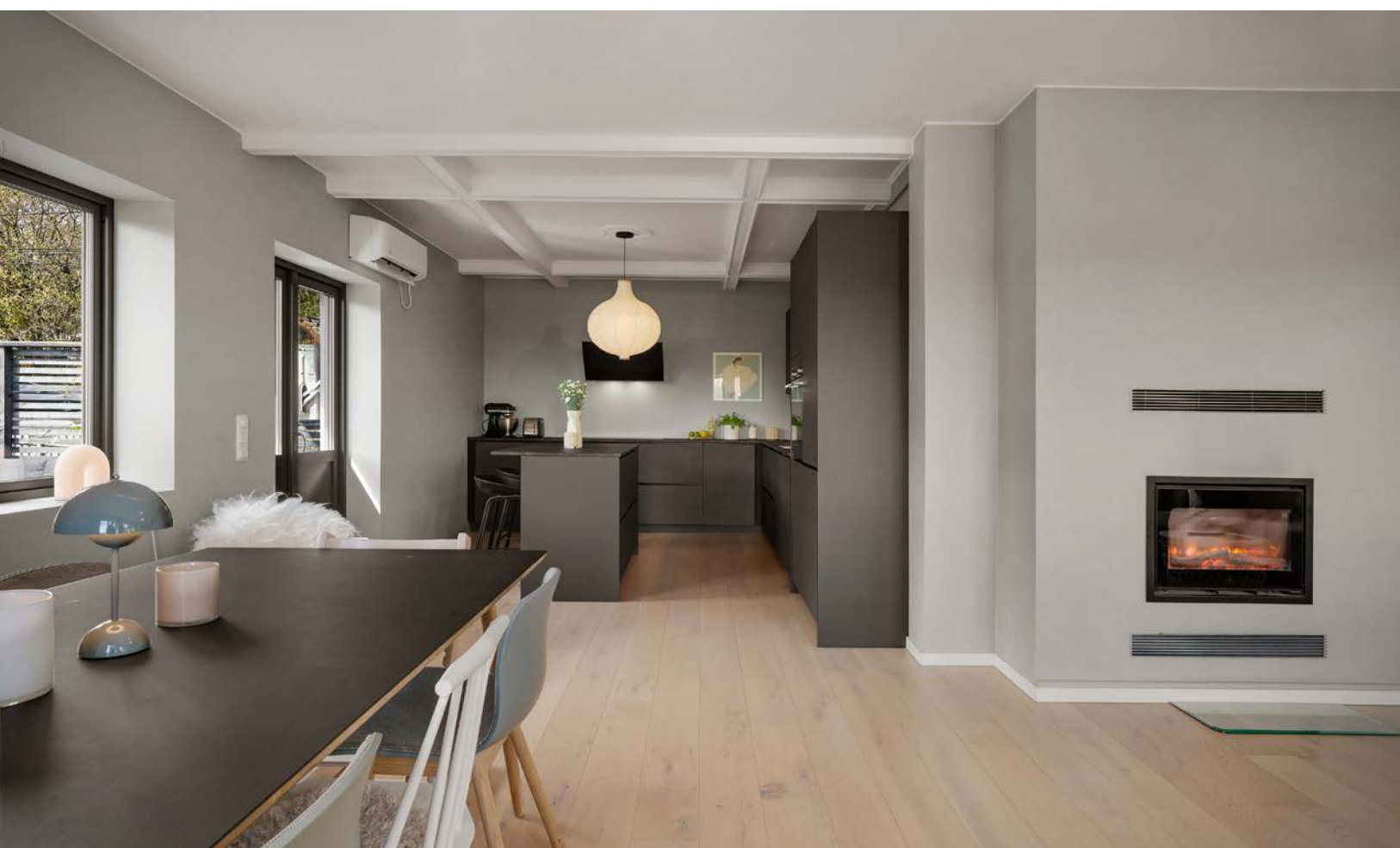



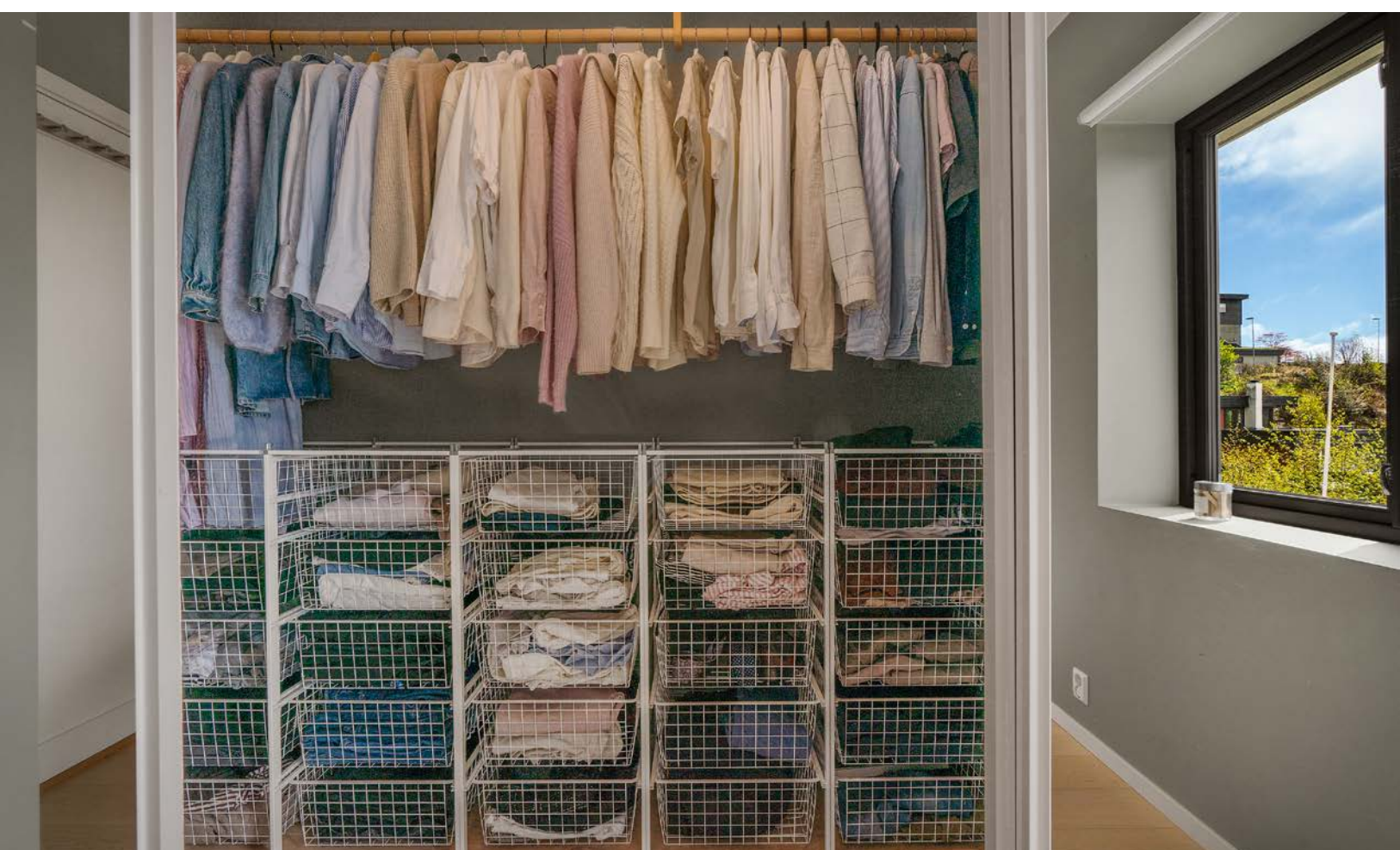

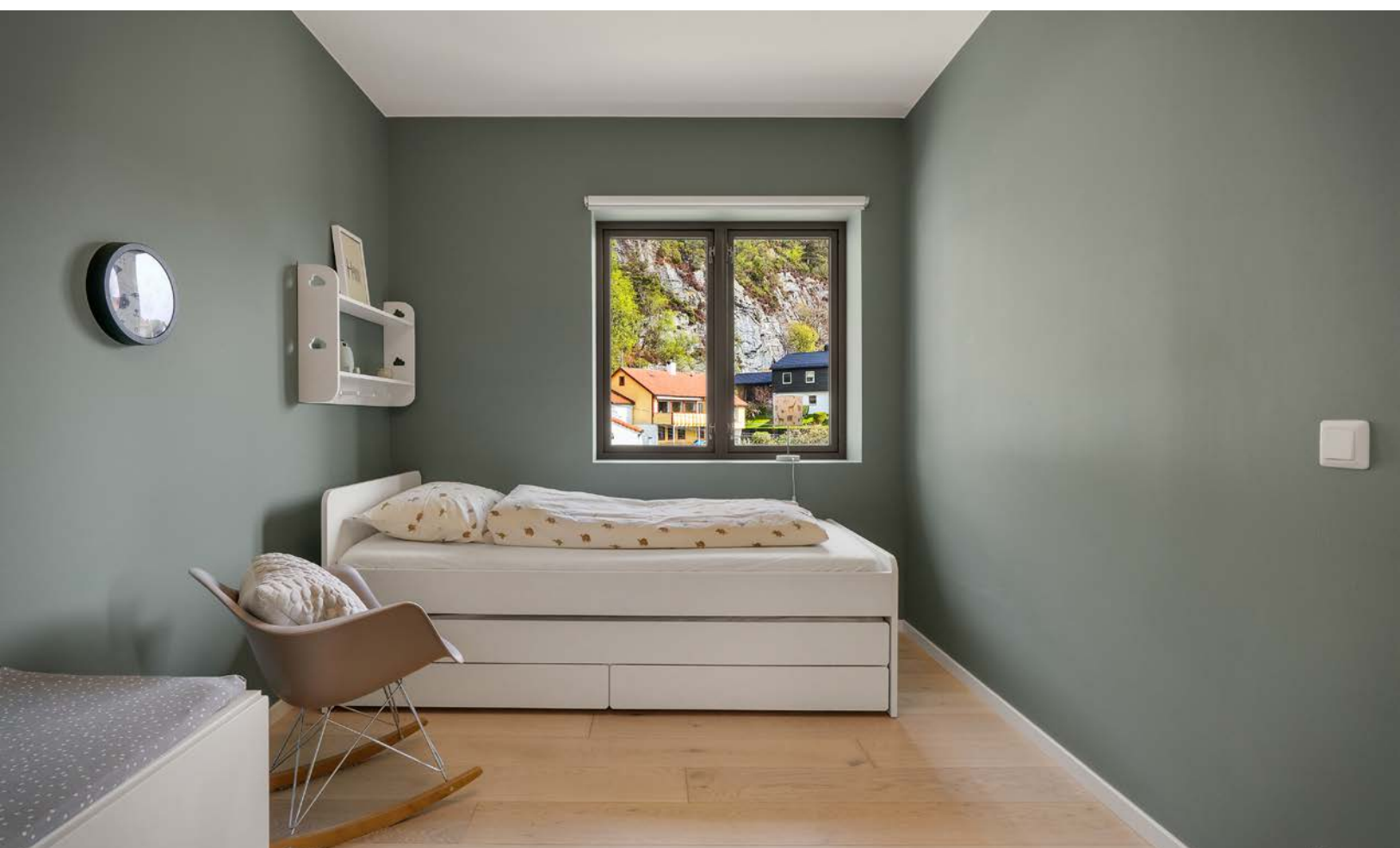





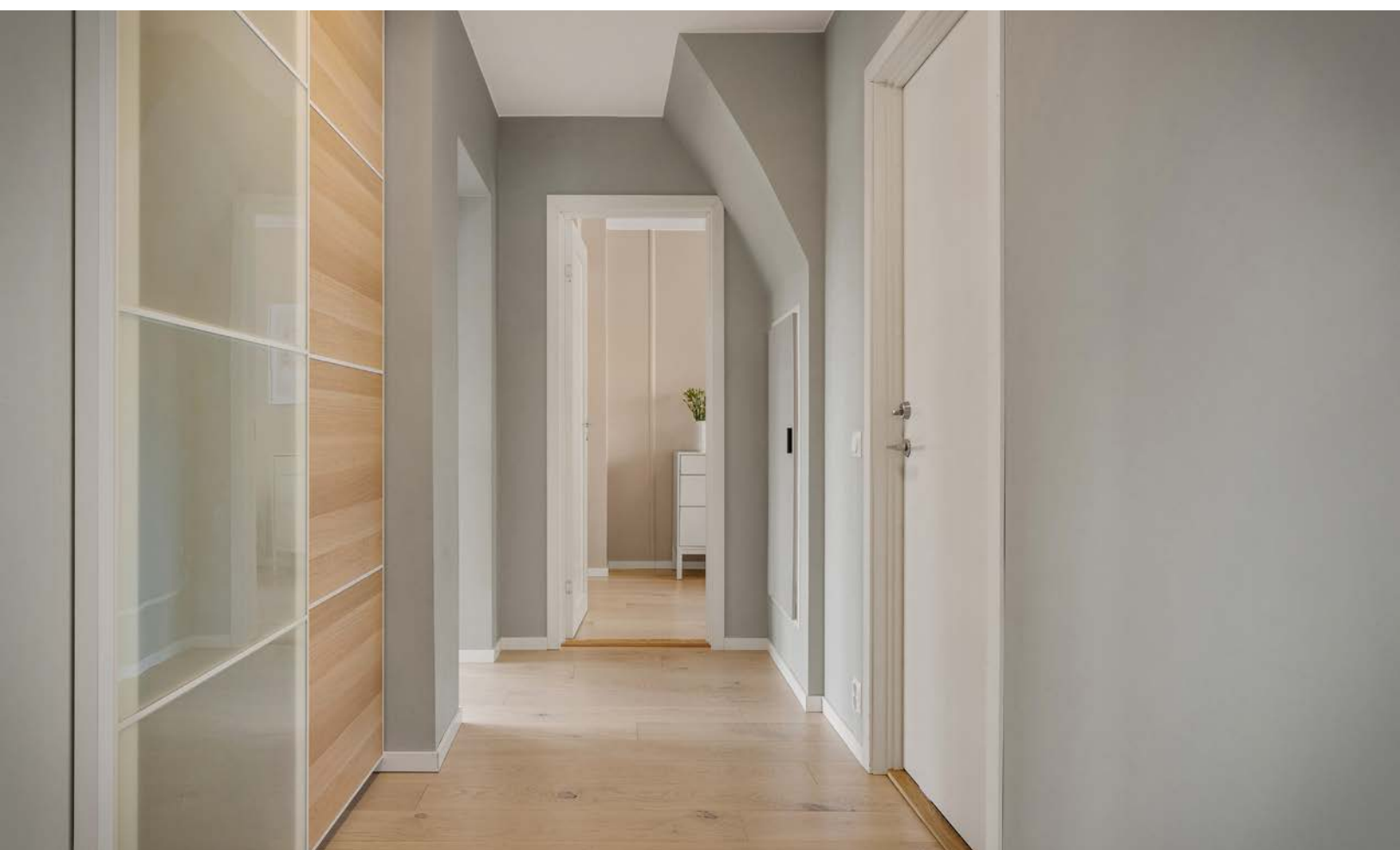







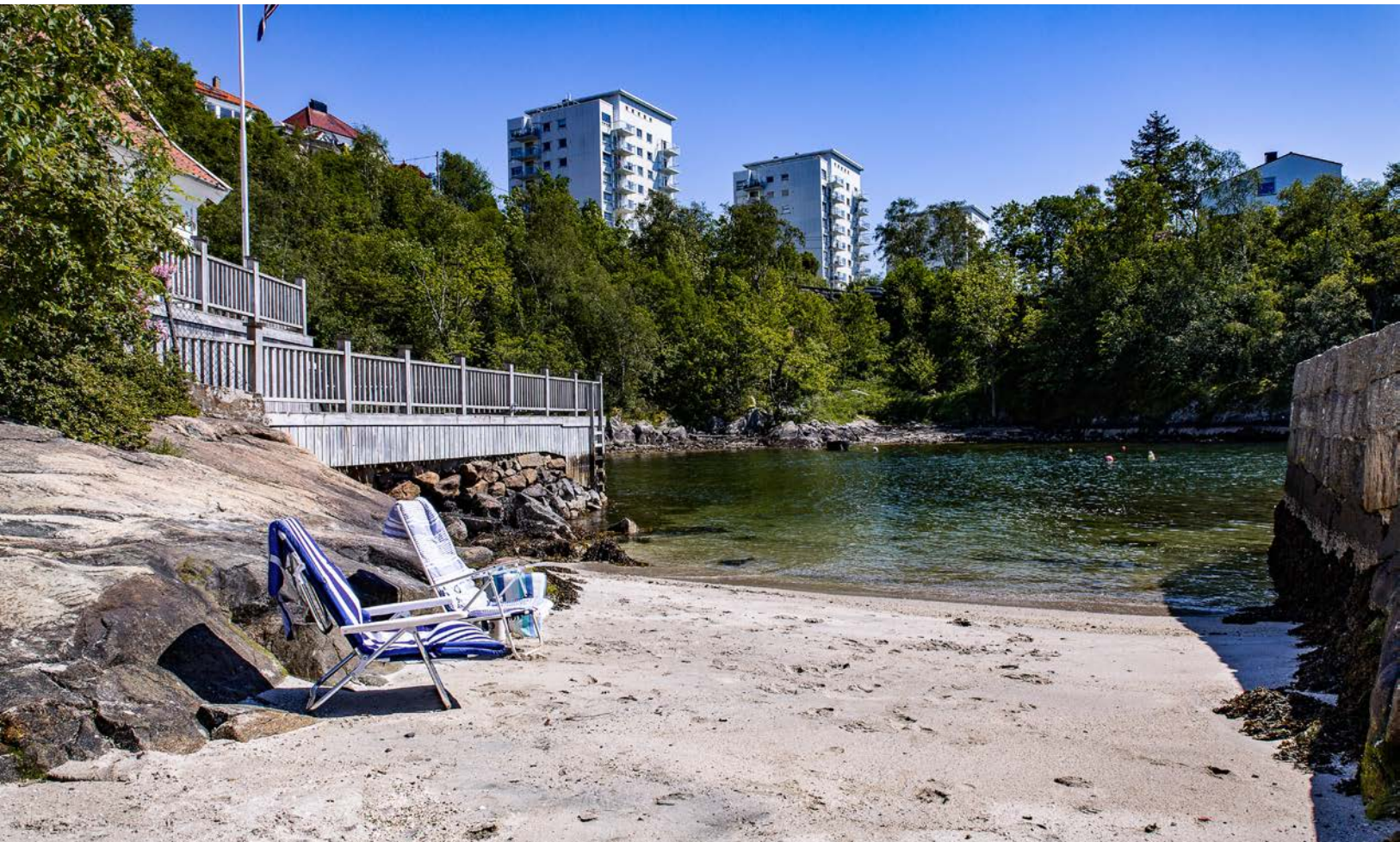





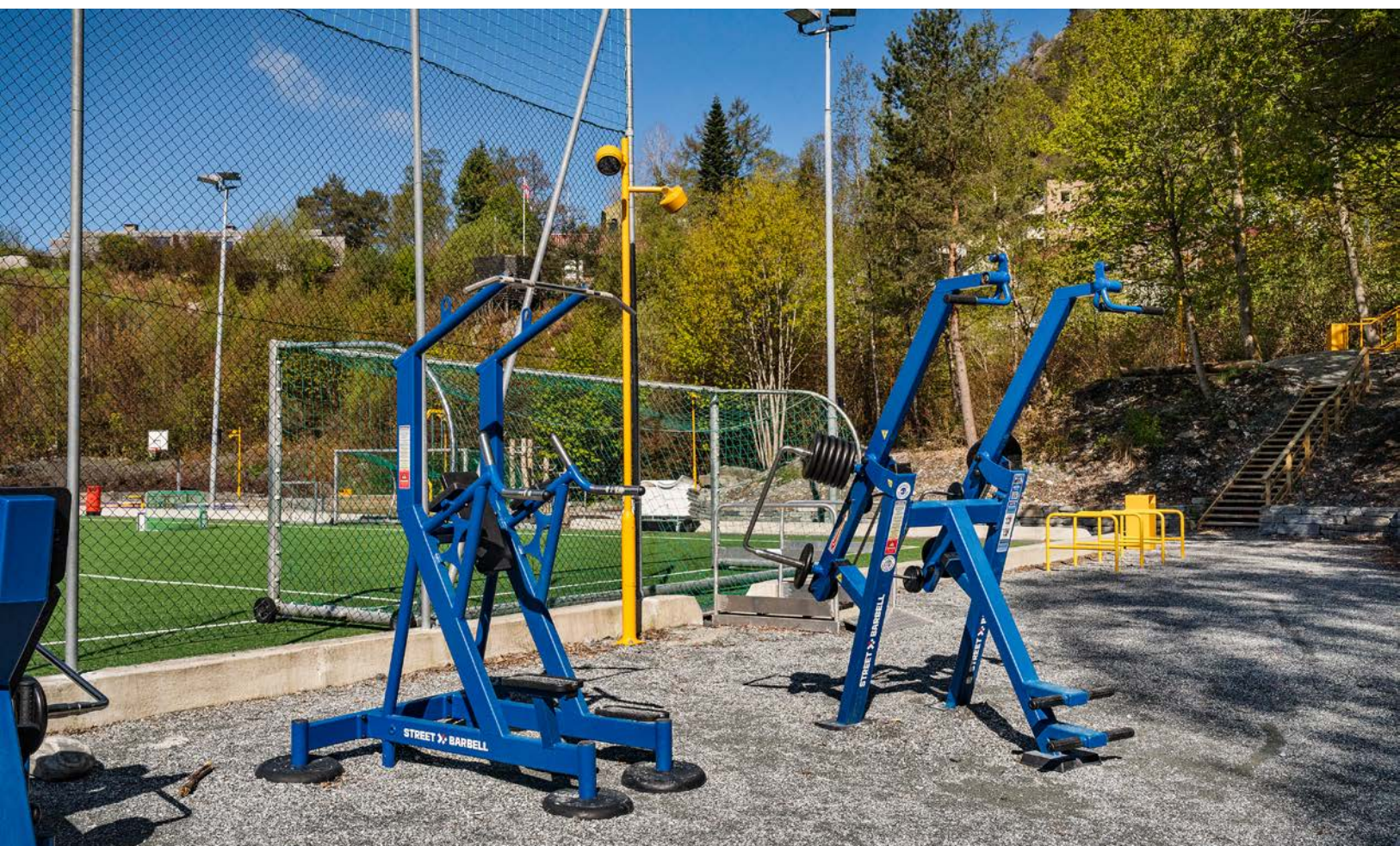



Vedlegg

Tilstandsrapport

 Boligbygg med flere boenheter

 Øyjordsveien 56 , 5038 BERGEN

 BERGEN kommune

 # gnr. 168, bnr. 1497, snr. 4

Sum areal alle bygg: BRA: 109 m² BRA-i: 101 m²



Befaringsdato: 08.05.2026

Rapportdato: 08.05.2026

Oppdragsnr.: 21285-1304

Eiendomsverdi ref nr: CW4477

Autorisert foretak: TBDU AS



Takstmann & Byggmester
Daniel Ulvatn



Tilstandsrapporten er gyldig ett år fra rapportdato. Oppstår det skader eller skjer det endringer på eiendommen, bør du som selger be om en oppdatert tilstandsrapport.

Tbdu AS - Takstmann & Byggmester Daniel Ulvatn

Med solid fagkompetanse innen bygg, tilstandsvurdering og teknisk rådgivning leverer Tbdu AS rapporter og tjenester for både bolig og eiendomsmarkedet.

TBDU AS leverer blandet annet følgende tjenester:

Tilstandsrapporter

Vedlikeholdsplaner og tiltaksplaner

Prosjektledelse og teknisk rådgivning

Reklamasjonstakst og uavhengig vurdering ved tvister

Uavhengig kontroll

Fagmann på visning eller overtakelse



Rapportansvarlig

Daniel Ulvatn

Daniel Ulvatn

Uavhengig Takstingeniør

du@tbdu.no

955 50 498



NITO

Takstmann & Byggmester
Daniel Ulvatn

Dette trenger du å vite om tilstandsrapporten



Hva er en tilstandsrapport?

En tilstandsrapport beskriver synlige skader/avvik eller tegn på skader/avvik på boligen. Rapporten fremhever vanligvis ikke positive egenskaper ved boligen.



Hva vurderer en bygningsakkyndig?

Den bygningsakkyndige vurderer boligen ut fra hva man kan forvente av en bygning av samme alder og type. Vurderingen gjøres som regel mot hvordan det var vanlig å bygge og regler som gjaldt da boligen ble oppført (søknadstidspunktet). Forhold som er vanlige for bygningens alder, slik som slitasje etter normal bruk regnes ikke som avvik.



Hva inneholder tilstandsrapporten?

Den bygningsakkyndige undersøker rom og bygningsdeler slik det kommer frem av [Forskrift til avhendingsloven](#). Tilstandsrapporten inneholder bare avvik som den bygningsakkyndige kan se eller kontrollere med enkle hjelpemidler. Det gjøres ikke nærmere undersøkelser slik som åpning av vegger eller andre bygningsdeler. I vegg mot våtrom og rom under terreng kan det borres et hull for å gjøre enkle undersøkelser slik som fuktøk.

Når du kjøper en brukt bolig

Når du kjøper en brukt bolig, er det viktig å være oppmerksom på at dette ikke kan sammenlignes med å kjøpe en ny bolig. Måten boligen ble bygget på kan være annerledes enn i dag. Bygninger svekkes over tid, og utsettes for slitasje blant annet på grunn av bruk og vær og vind. Mange boliger fornyes helt eller delvis, noen i flere omganger, eller det oppføres tilbygg. Særlig for boliger som er pusset opp eller endret, er det viktig å merke seg at fornyelse av overflater ikke nødvendigvis betyr at bygningsdeler under er forbedret.

Vurdering mot byggeregler

Den bygningsakkyndige vil vurdere boligen mot hvordan det var vanlig å bygge og regler som gjaldt på søknadstidspunktet. Den bygningsakkyndige ser etter avvik som har betydning for og som reduserer boligens funksjon og verdi, og som kommer frem av forskrift til avhendingslova.

Tilstandsrapporten beskriver ikke hele boligen

BYGNINGSSAKKYNDIGE SER FOR EKSEMPEL IKKE PÅ

• vanlig slitasje og normal vedlikeholdstilstand • bagatellmessige forhold som ikke påvirker bygningens bruk eller verdi vesentlig • skjulte installasjoner • installasjoner utenfor bygningen • full funksjonstesting av el- og VVS-installasjoner • geologiske forhold og bygningens plassering på grunnen • bygningens planløsning • bygningens innredning • løssøre slik som hvitevarer • utendørs svømmebasseng og pumpeanlegg • bygningens estetikk og arkitektur • bygningens lovlighet (bortsett fra bruksendringer, brannceller og forhold som åpenbart kan påvirke helse, miljø og sikkerhet) • fellesarealer (med mindre boligeier har vedlikeholdsplikt for fellesarealer og dette er kjent for bygningsakkyndig, eller fellesarealet har en særlig tilknytning til boligen).

© iVerdi 2023

Malen til denne rapporten, inkludert standardtekstene fra Verdi er vernet etter åndsverkloven og kan kun benyttes av av kunder hos iVerdi. For andre aktører er eksemplarframstilling av malen og standardtekster, som utskrift og annen kopiering til bruk som grunnlag for tilsvarende rapporter, bare tillatt når det er hjemlet i lov (kopiering til privat bruk, sitat o.l.) eller avtale med iVerdi ([Hjem-iVerdi](#)).

Utnyttelse i strid med lov eller avtale kan medføre erstatnings- og straffeansvar.

Dette trenger du å vite om tilstandsrapporten

Tilstanden vurderes med ulike tilstandsgrader

Tilstanden gir uttrykk for en gitt forventet tilstand, blant annet vurdert ut fra alder og normal bruk. Ved Tilstandsgrad 0 (TG0) og Tilstandsgrad 1 (TG1) gir den bygningsakkyndige normalt ingen begrunnelse for valg av tilstandsgrad. Grunnen er at bygningen eller bygningsdelen da bare har normal slitasje. Ved skjulte konstruksjoner kan alder alene avgjøre tilstandsgrad. Når bygningsakkyndige anbefaler tiltak, for eksempel utbedringer, må brukeren av rapporten vurdere om tiltakene er nødvendige og lønnsomme.

Når den bygningsakkyndige velger tilstandsgrad, baseres vurderingen på faste kriterier som følger av gjeldende bransjestandard for Teknisk tilstandsanalyse ved omsetning av bolig og Forskrift til avhendingslova.



TILSTANDSGRAD 0, TG0: INGEN AVVIK

Bygningsdelen skal være tilnærmet ny, ikke vise tegn på slitasje og det skal være lagt frem dokumentasjon på faglig god utførelse. Det er ingen merknader til delen.



TILSTANDSGRAD 1, TG1: MINDRE AVVIK

Bygningsdelen skal bare ha normal slitasje, og strakstiltak skal ikke anses som nødvendig. Graden kan også brukes når delen er ny, men der dokumentasjon på faglig god utførelse mangler.



TILSTANDSGRAD 2, TG2: VESENTLIGE AVVIK OG MINDRE AVVIK SOM ETTER NS 3600 GIR TG 2

Bygningsdelen skal enten ha feil utførelse, en skade eller symptomer på skade, sterk slitasje eller nedsatt funksjon. Graden gis når bygningsdelen trenger vedlikehold eller tiltak i nær fremtid. Graden skal også brukes når delen er gammel og det er grunn til å varsle om faren for skader på grunn av alderen, eller når det er grunn til å overvåke delen spesielt på grunn av fare for større skader eller følgeskader.



TILSTANDSGRAD 3, TG3: STORE ELLER ALVORLIGE AVVIK

Denne tilstandsgraden brukes ved kraftige tegn på forhold som man må regne med trenger utbedring straks eller innen kort tid. Det er påvist funksjonssvikt eller sammenbrudd.



IKKE UNDERSØKT/IKKE TILGJENGELIG FOR UNDERSØKELSE

Det kan være avvik/skader som ikke er avdekket.

Informasjon om utbedringskostnader

Utbedringskostnadene i rapporten er sjablongmessige anslag basert på observerte forhold som feil, skader eller uregelmessigheter, samt foreslåtte tiltak. Disse anslagene er veiledende, angis i fem intervaller, er basert på generelle erfaringstall, og må ikke forveksles med konkrete pristilbud fra håndverkere eller entreprenører. Faktiske kostnader kan variere betydelig, avhengig av individuelle valg, materialpriser og markedsforhold. For å få en nøyaktig vurdering av utbedringskostnadene anbefales ytterligere undersøkelser og innhenting av flere pristilbud fra kvalifiserte fagfolk. Slike anslag gis for TG3, der dette er mulig.



Tiltak under kr 20 000



Tiltak mellom kr 20 000 – 100 000



Tiltak mellom kr 100 000 – 200 000



Tiltak mellom kr 200 000 – 500 000



Tiltak over kr 500 000

Beskrivelse av eiendommen

Boligbygg med flere boenheter - Byggeår: 1949

UTVENDIG

[Gå til side](#)

Taktekkingen er av betongtakstein. Taket er besiktiget med drone. Takrenner og nedløp i lakkert aluminium. Veggene har murkonstruksjon. Fasade/kledning har pussede murfasader. Bygningen har malte trevinduer med 3-lags glass. Bygningen har malt balkongdør i tre og brann- og lydklassifisert entrédør. Altan med tilkomst fra stue/kjøkken, oppmålt til 15.6m2

INNVENDIG

[Gå til side](#)

Innvendig er det gulv av parkett. Veggene har malte plater. Innvendige tak har malte plater. Overflater ble visuelt kontrollert, uten å registrere synlige skader eller andre avvik utover normal bruksslitasje. Overflater er en skjønnsmessig vurdering og TG er vurdert utifra om det er skader/større slitasje på overflatene. Stedvis noe hakk og merker må forventes i en brukt bolig og kommenteres ikke hvis det ikke er utover det som er å betegne som normal bruksslitasje. Etasjeskiller er av trebjelkelag. Gulvet er kontrollert for høydeavvik med laser. Boligen har mursteinspipe og vedovn. Innvendig har boligen malte fyllingsdører.

VÅTROM

[Gå til side](#)

Bad/vaskerom - 5.6m2
Bad/vaskerom med overflater og innredning fra 2020. Veggene har 60x120 fliser. Taket er malt og har downlights. Gulvet er flislagt med 60x60 fliser. Rommet har elektriske varmekabler. Fall mot sluk er kontrollert med laser. Høydeforskjell fra toppen av sluket til toppen av membranen ved dørterskelen er 2.5cm. Det er slukrenne ved vegg i dusjonen og smøremembran med ukjent utførelse. Rommet har innredning med nedfelt servant, veggmontert toalett, dusjvegg og opplegg for vaskemaskin. Det er elektrisk styrt vifte. Hulltaking er foretatt uten å påvise unormale forhold. Hulltaking er foretatt fra soverom . RH i vegg ble målt til 33.2%, ingen utslag ved måling i overflater i veggkonstruksjonen.

Relativ luftfuktighet ble målt med lang probe. Den viste relativ luftfuktighet på 33.2 % ved en temperatur på 23.9 grader. Relativ luftfuktighet under 60 % anses å være tørt. Relativ luftfuktighet mellom 60-74 % er akseptabelt. Relativ luftfuktighet mellom 75-85 % anses å være fuktig. Relativ luftfuktighet mellom 86,5-100 % anses å være meget fuktig

KJØKKEN

[Gå til side](#)

Kvik kjøkken innredning, glatte fronter med gripekant. Benkeplaten er av laminat. Det er kjølfrysenskap, oppvaskmaskin, platetopp, stekeovn, vannstoppsystem og komfyrvakt. Det er kjøkkenventilator med avtrekk ut.

TEKNISKE INSTALLASJONER

[Gå til side](#)

Innvendige vannledninger er av plast (rør i rør). Det er besiktiget i rørskap. Det er avløpsrør av plast. Boligen har naturlig ventilasjon, avtrekk fra bad og kjøkken. Varmtvannstanken er på ca. 120 liter. Varmepumpe i stue/kjøkken. Elektrisk oppvarming: Varmekabler på bad, varmpumpe i stue/kjøkken.

VEDR. VURDERING AV ELEKTRISK ANLEGG

El-anlegget er kun enkelt vurdert da dette ikke er takstmannens kompetanseområde. Eier av boligen har ansvaret for at det elektriske anlegget til enhver tid er forskriftsmessig, og at det brukes i samsvar med produsentens anvisninger. Elektriske installasjoner er i dag strengt regulert med tekniske krav til installasjonene og kompetansekrav til de som skal utføre arbeidet. Det er bare fagfolk som har de nødvendige kvalifikasjonene etter forskrift om elektroforetak og kvalifikasjonskrav for arbeid knyttet til elektriske anlegg og elektrisk kontroll.

FORHOLD SOM ÅPENBART KAN MEDFØRE FARE FOR HELSE, MILJØ OG SIKKERHET

[Gå til side](#)

Ingen avvik.

Arealer

[Gå til side](#)

Forutsetninger og vedlegg

[Gå til side](#)

Lovlighet

[Gå til side](#)

Boligbygg med flere boenheter

- Det foreligger ikke tegninger

Kommunal informasjon som tegninger og andre dokumenter fra byggesak er ikke oversendt for kontroll / gjennomgang.

Sammendrag av boligens tilstand

Fordeling av tilstandsgrader

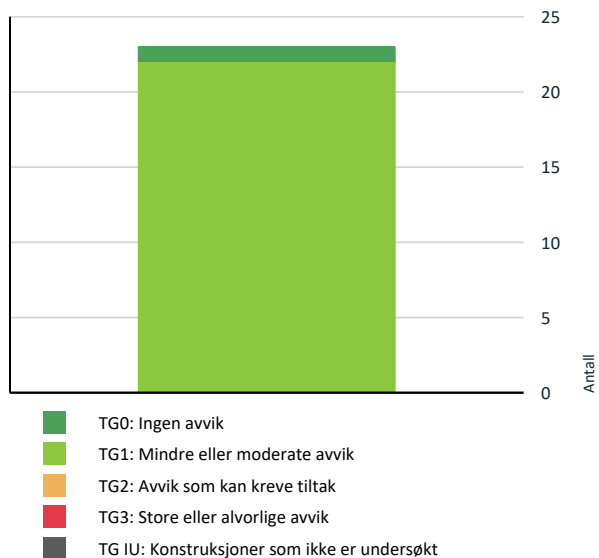

Vil du vite mer om tilstandsgrader? Se side 4.

Oppsummering av avvik

Vil du vite mer? Se på rommet eller bygningsdelen senere i rapporten.

Boligbygg med flere boenheter

HELSE, MILJØ OG SIKKERHET

Forhold som åpenbart kan medføre fare for helse, miljø og sikkerhet

[Gå til side](#)

Tilstandsrapport

BOLIGBYGG MED FLERE BOENHETER



Byggeår
1949

Kommentar
Kilde: Eiendomsverdi

Anvendelse

Standard

Bygget og leiligheten er renoverert i 2020.
Normal standard på bygget ut ifra alder/konstruksjon - jamfør beskrivelse under konstruksjoner.

Vedlikehold

Bygget er jevnlig vedlikeholdt.
Utvendig vedlikehold utføres i regi av sameiet, kostnad fordeles på enhetene etter eierbrøk.

UTVENDIG

Taktekking

Punktet må sees i sammenheng med Takkonstruksjon/Loft

Beskrivelse

Taktekkingen er av betongtakstein. Taket er besiktiget med drone.

Årstall: 2020 **Kilde:** Tidligere salgsoppgaver



Nedløp og beslag

Beskrivelse

Takrenner og nedløp i lakkert aluminium.

Årstall: 2020 **Kilde:** Tidligere salgsoppgaver

Veggkonstruksjon

Beskrivelse

Veggene har murkonstruksjon. Fasade/kledning har pussede murfasader.

Vinduer

Beskrivelse

Bygningen har malte trevinduer med 3-lags glass.

Årstall: 2020 **Kilde:** Produksjonsår på produkt



Dører

Beskrivelse

Bygningen har malt balkongdør i tre og brann- og lydklassifisert entrédør.



Tilstandsrapport

📍 TG 1 Balkonger, terrasser og rom under balkonger

Beskrivelse

Altan med tilkomst fra stue/kjøkken, oppmålt til 15.6m2



INNVENDIG

📍 TG 1 Overflater

Beskrivelse

Innvendig er det gulv av parkett. Veggene har malte plater. Innvendige tak har malte plater. Overflater ble visuelt kontrollert, uten å registrere synlige skader eller andre avvik utover normal bruksslitasje. Overflater er en skjønnsmessig vurdering og TG er vurdert utifra om det er skader/større slitasje på overflatene. Stedvis noe hakk og merker må forventes i en brukt bolig og kommenteres ikke hvis det ikke er utover det som er å betegne som normal bruksslitasje.

Årstall: 2020

Kilde: Tidligere salgsoppgaver

📍 TG 1 Etasjeskille/gulv mot grunn

Beskrivelse

Etasjeskiller er av trebjelkelag. Gulvet er kontrollert for høydeavvik med laser.



📍 TG 1 Pipe og ildsted

Beskrivelse

Boligen har mursteinspipe og vedovn.



📍 TG 1 Innvendige dører

Beskrivelse

Innvendig har boligen malte fyllingsdører.

Årstall: 2020

Kilde: Tidligere salgsoppgaver



VÅTROM

2.ETASJE > BAD/VASKEROM - 5.6M2

Generell

Beskrivelse

Bad/vaskerom med overflater og innredning fra 2020.

Årstall: 2020

Kilde: Tidligere salgsoppgaver



2.ETASJE > BAD/VASKEROM - 5.6M2

📍 TG 1 Overflater vegger og himling

Tilstandsrapport

Beskrivelse

Veggene har 60x120 fliser. Taket er malt og har downlights.

Årstall: 2020 Kilde: Tidligere salgsoppgaver

2. ETASJE > BAD/VASKEROM - 5.6M2

TO 1 Overflater Gulv

Beskrivelse

Gulvet er flislagt med 60x60 fliser. Rommet har elektriske varmekabler. Fall mot sluk er kontrollert med laser. Høydeforskjell fra toppen av sluket til toppen av membranen ved dørterskelen er 2.5cm.

Årstall: 2020 Kilde: Tidligere salgsoppgaver

2. ETASJE > BAD/VASKEROM - 5.6M2

TO 1 Sluk, membran og tettesjikt

Beskrivelse

Det er slukrenne ved vegg i dusjsonen og smøremembran med ukjent utførelse.

Årstall: 2020 Kilde: Tidligere salgsoppgaver



2. ETASJE > BAD/VASKEROM - 5.6M2

TO 1 Sanitærutstyr og innredning

Beskrivelse

Rommet har innredning med nedfelt servant, veggmontert toalett, dusjvegg og opplegg for vaskemaskin.

Årstall: 2020 Kilde: Tidligere salgsoppgaver

2. ETASJE > BAD/VASKEROM - 5.6M2

TO 1 Ventilasjon

Beskrivelse

Det er elektrisk styrt vifte.

Årstall: 2020 Kilde: Tidligere salgsoppgaver

2. ETASJE > BAD/VASKEROM - 5.6M2

TO 0 Tilliggende konstruksjoner våtrom

Beskrivelse

Hulltaking er foretatt uten å påvise unormale forhold. Hulltaking er foretatt fra soverom . RH i vegg ble målt til 33.2%, ingen utslag ved måling i overflater i veggkonstruksjonen.

Relativ luftfuktighet ble målt med lang probe. Den viste relativ luftfuktighet på 33.2 % ved en temperatur på 23.9 grader. Relativ luftfuktighet under 60 % anses å være tørt. Relativ luftfuktighet mellom 60-74 % er akseptabelt. Relativ luftfuktighet mellom 75-85 % anses å være fuktig. Relativ luftfuktighet mellom 86,5-100 % anses å være meget fuktig



KJØKKEN

2. ETASJE > STUE/KJØKKEN - 45.3M2

TO 1 Overflater og innredning

Beskrivelse

Kvik kjøkken innredning, glatte fronter med gripekant. Benkeplaten er av laminat. Det er kjølfrysenskap, oppvaskmaskin, platetopp, stekeovn, vannstoppssystem og komfyrvakt.

Årstall: 2020 Kilde: Tidligere salgsoppgaver



2. ETASJE > STUE/KJØKKEN - 45.3M2

TO 1 Avtrekk

Beskrivelse

Det er kjøkkenventilator med avtrekk ut.

Årstall: 2020 Kilde: Tidligere salgsoppgaver

Tilstandsrapport

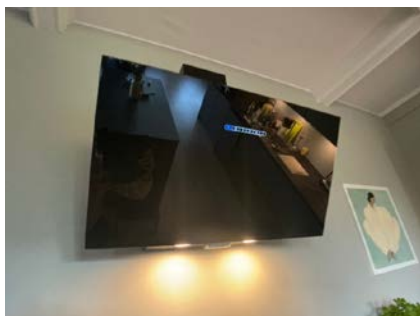

TEKNISKE INSTALLASJONER

TG 1 Vannledninger

Beskrivelse

Innvendige vannledninger er av plast (rør i rør). Det er besikttet i rørskap.

Årstall: 2020

Kilde: Tidligere salgsoppgaver



TG 1 Avløpsrør

Beskrivelse

Det er avløpsrør av plast.

Årstall: 2020

Kilde: Eier

TG 1 Ventilasjon

Beskrivelse

Boligen har naturlig ventilasjon, avtrekk fra bad og kjøkken.

Årstall: 2020

Kilde: Tidligere salgsoppgaver

TG 1 Varmtvannstank

Beskrivelse

Varmtvannstanken er på ca. 120 liter.

Årstall: 2020

Kilde: Tidligere salgsoppgaver

TG 1 Andre installasjoner

Beskrivelse

Varmepumpe i stue/kjøkken.

Årstall: 2023

Kilde: Eier



Elektrisk anlegg

Dette er en forenklet kontroll begrenset til de spørsmål og undersøkelser som forskrift til avhendingslova (tryggere bolighandel) § 2-18 inneholder. Dette kan ikke sammenlignes med en kontroll utført av offentlig myndighet (Det lokale eltilsyn) eller registrert elektrovirksomhet, og en bygningsakkyndig har verken kompetanse eller lov til å foreta en slik kontroll.

Tilstanden er vurdert ut fra den forenklete og begrensede kontrollen som forskriften inneholder. El-anlegget kan ha feil og mangler som en slik forenklet undersøkelse ikke vil avdekke. Vær derfor oppmerksom på denne risikoen, og søk videre veiledning eller få en fullstendig kontroll utført av registrert elektrovirksomhet.

Beskrivelse

Elektrisk oppvarming:

Varmekabler på bad, varmpumpe i stue/kjøkken.

VEDR. VURDERING AV ELEKTRISK ANLEGG

El-anlegget er kun enkelt vurdert da dette ikke er takstmannens kompetanseområde. Eier av boligen har ansvaret for at det elektriske anlegget til enhver tid er forskriftsmessig, og at det brukes i samsvar med produsentens anvisninger.

Elektriske installasjoner er i dag strengt regulert med tekniske krav til installasjonene og kompetansekrav til de som skal utføre arbeidet. Det er bare fagfolk som har de nødvendige kvalifikasjonene etter forskrift om elektroforetak og kvalifikasjonskrav for arbeid knyttet til elektriske anlegg og elektrisk kontroll.

1. Foreligger det eltilsynsrapport de siste 5 år, og det er ikke foretatt arbeid på anlegget etter denne, utenom retting av eventuelle avvik i eltilsynsrapport (dvs en el-tilsynsrapport uten avvik)?
Nei

Spørsmål til eier

2. Når ble det elektriske anlegget installert eller sist gang totalt rehabilitert (årstall)? Med totalt rehabilitert menes fullstendig utskiftet anlegg fra inntakssikring og videre.
2020

3. Er alle elektriske arbeider/anlegg i boligen utført av en registrert elektroinstallasjonsvirksomhet?
Ja

Tilstandsrapport

4. Er det elektriske anlegget utført eller er det foretatt tilleggsarbeider på det elektriske anlegget etter 1.1.1999?

Ja

Eksisterer det samsvarserklæring?

Ukjent

5. Foreligger det kontrollrapport fra offentlig myndighet – Det Lokale Eltilsyn (DLE) eller eventuelt andre tilsvarende kontrollinstanser med avvik som ikke er utbedret eller kontrollen er over 5 år?

Nei

6. Forekommer det ofte at sikringene løses ut?

Nei

7. Har det vært brann, branntilløp eller varmgang (for eksempel termiske skader på deksler, kontaktpunkter eller lignende) i boligens elektriske anlegg?

Nei

Generelt om anlegget

8. Er det tegn til at det har vært termiske skader (tegn på varmgang) på kabler, brytere, downlights, stikkontakter og elektrisk utstyr? Sjekk samtidig tilstanden på elektrisk tilkobling av varmtvannsbereder, jamfør eget punkt under varmtvannstank

Nei

9. Er der synlig defekter på kabler eller er disse ikke tilstrekkelig festet?

Nei

Inntak og sikringsskap

10. Er det tegn på at kabelinnføringer og hull i inntak og sikringsskap ikke er tette, så langt dette er mulig å sjekke uten å fjerne kapslinger?

Nei

11. Finnes det kursfortegnelse, og er den i samsvar med antall sikringer?

Ja

12. Foreta en helhetsvurdering av det elektriske anlegget, dets alder, allmenne tilstand og fare for liv og helse. Bør det elektriske anlegget ha en utvidet el-kontroll?

Nei

Generell kommentar

Det er foretatt en enkel vurdering av anlegget basert på selgers informasjon og besiktelse av synlige deler i boligen. Undersøkelsen er basert på spørsmål og punkter fra forskriften Tryggere Bolighandel.



FORHOLD SOM ÅPENBART KAN MEDFØRE FARE FOR HELSE, MILJØ OG SIKKERHET

Dette punktet inneholder tydelige og lett synlige forhold ved boligen som åpenbart kan påvirke helse, miljø og sikkerhet, og som bygningssakkyndige har oppdaget. Terskelen for hva som anses som åpenbart er høy, og det utføres ikke undersøkelser med sikte på å avdekke slike forhold. Punktet omfatter ikke skjulte eller ikke-synlige forhold, tekniske vurderinger eller forhold som krever spesialundersøkelser. Forhold vurderes etter byggteknisk forskrift på befaringstidpunktet. Røykvarslere og håndholdt brannslukningsutstyr vurderes etter gjeldende forskrift om brannforebygging.



Helse, miljø og sikkerhet

Beskrivelse

Ingen avvik.

Arealer, byggetegninger og brannceller

Standard gjeldende fra 01.01.2024

Arealmålinger og arealoppsett er basert på Norsk standard 3940:2023 Areal- og volum-beregninger av bygninger. Arealet gjelder for tidspunktet da boligen ble målt

Hva er måleverdig areal?

Arealet i rommet må ha minst 1,90 m fri høyde over gulvet og minst bredde på 0,60 m. Et loft med skråtak vil for eksempel bare få registrert målbart areal der høyden er minst 1,90 m og bredden minst 0,60 m. Rommet må ha en dør eller luke, og gangbart gulv.

Hva er bruksareal?

$$\text{BRA} = \text{BRA-i} + \text{BRA-e} + \text{BRA-b}$$

Bruksarealet for bygningen er bruttoarealet minus arealet som opptas av yttervegger.



Carpport og/eller garasjeplass i felles garasjeanlegg er ikke måleverdig areal

Internt bruksareal (BRA-i)	Arealet innenfor boenheten(e)
Eksternt bruksareal (BRA-e)	Arealet av alle rom utenfor boenheten(e) og som tilhører denne, slik som for eksempel bod
Innglasset balkong mv (BRA-b)	Arealet av innglasset balkong, veranda eller altan når denne er tilknyttet boenheten(e)
Terrasse- og balkongareal (TBA)	Arealet av terrasser, åpne balkonger og åpen altan tilknyttet boenheten(e)
Gulvareal (GUA)	Er sum av BRA (bruksareal) og ALH (areal med lav takhøyde). Areal med lav takhøyde (ALH) er ikke måleverdig areal, som skyldes skråtak og lav himlingshøyde. GUA kan opplyses i markedsføring der det er aktuelt for den konkrete boligen og kun sammen med BRA-i, for eksempel der gulvflaten har en verdi og har funksjon ved møblering og bruk av rommene. Ikke innredet areal som kaldloft, måles og oppgis normalt ikke.

Arealet kan ikke alltid fastsettes nøyaktig

Areal kan være komplisert eller umulig å måle opp nøyaktig fordi det er vanskelig å fastslå tykkelsen på innervegger, skjelheter i og utforming av bygningskonstruksjoner som karnapp, buer og vinkler som ikke er rette, åpne rom over flere etasjer og så videre.

Eiendommens markedsverdi kan ikke baseres på en matematisk beregning basert på antall kvadratmeter opplyst i rapporten. Opplysninger om areal kan altså ikke alene benyttes for å beregne eiendommens verdi.

Den bygningsakkyndige kan avdekke eventuelle bruksendringer og avvik i branncelleinndeling

Den bygningsakkyndige ser på byggetegninger hvis de er tilgjengelige og dette er en del av oppdraget, og vurderer bruken av boligen opp mot tegningene. Hvis den bygningsakkyndige avdekker at en bolig ikke ser ut til å være delt opp i brannceller etter kravene i byggeteknisk forskrift på befaringstidspunktet, skal det opplyses om dette.

Reglene om bruksendring og brannceller kan være kompliserte. Søk videre faglige råd om rapporten ikke gir deg svar. Den bygningsakkyndige kan ikke vurdere og svare på alle spørsmål, og kan heller ikke vite om kommunen kan gi unntak for kravene som gjelder. [Vil du vite mer?](#)

Om brannceller

En branncelle er hele eller avgrensede deler av en bygning hvor en brann fritt kan utvikle seg uten at den kan spre seg til andre bygninger eller andre deler av bygningen i løpet av en fastsatt tid.

Om bruksendring

Bruksendring er å endre bruken av et rom fra en tillatt bruk til en annen. Dette kan kreve søknad og tillatelse, for eksempel hvis du endrer et rom fra bod til soverom eller arbeidsrom, eller hvis du endrer en bolig til to separate boliger.

Rom for varig opphold har krav til takhøyde, romstørrelse, rømningsvei og lysforhold som må være oppfylt. Du kan søke kommunen om unntak for kravene, men kan ikke regne med å få unntak for krav som går på helse og sikkerhet, for eksempel krav til rømningsvei.

Bruksendring som krever godkjenning, og som ikke er søkt bruksendret, er ulovlig. Kommunen kan etter plan- og bygningsloven kapittel 32 forfølge overtredelser. Kommunen kan pålegge deg å avslutte den ulovlige bruken, eventuelt å rette eller tilbakeføre rommet til godkjent bruk.

Arealer

Boligbygg med flere boenheter

Etasje	Bruksareal BRA m ²			SUM	Terrasse- og balkongareal (TBA)
	Internt bruksareal (BRA-i)	Eksternt bruksareal (BRA-e)	Innglasset balkong (BRA-b)		
2.Etasje	101			101	16
Loft		8		8	
SUM	101	8			16
SUM BRA	109				

Romfordeling

Etasje	Internt bruksareal (BRA-i)	Eksternt bruksareal (BRA-e)	Innglasset balkong (BRA-b)
2.Etasje	Entré - 8.6m ² , bad/vaskerom - 5.6m ² , stue/kjøkken - 45.3m ² , soverom - 9.3m ² , soverom - 10.1m ² , soverom - 15.6m ²		
Loft		Bod - 8m ²	

Kommentar

Arealet oppgitt bak rombenevnelse er ca. og avvik kan forekomme. Arealene kan ikke summeres for å kontrollere BRA da innervegger, sjakter mm er ikke medregnet i disse arealene.

Lovlighet

Byggetegninger

Det foreligger ikke tegninger

Kommentar: Kommunal informasjon som tegninger og andre dokumenter fra byggesak er ikke oversendt for kontroll / gjennomgang.

Nyere håndverkstjenester

Er det ifølge eier utført håndverkstjenester på boligen siste 5 år?

Ja Nei

Befarings - og eiendomsopplysninger

Befaring

Dato	Til stede	Rolle
08.5.2026	Daniel Ulvatn	Takstingeniør

Matrikkeldata

Kommune	gnr.	bnr.	fnr.	snr.	Areal	Kilde	Eieforhold
4601 BERGEN	168	1497		4	0 m ²	IKKE OPPGITT (Ambita)	Ikke relevant

Adresse

Øyjordsveien 56

Hjemmelshaver

Hammersvik Erik Horn, Loftås Ingrid

Eiendomsopplysninger

Beliggenhet

Eiendommen ligger i Øyjorden i Bergen kommune, i et etablert boligområde med hovedsakelig eneboliger, rekkehus og leilighetsbebyggelse. Området ligger nord for Bergen sentrum og har nærhet til både servicetilbud og utdanningsinstitusjoner. Det er kort avstand til dagligvarebutikk, skole, barnehage og trenings- og fritidstilbud. NHH, Haukeland universitetssjukehus og Bergen sentrum ligger innen relativt kort kjøre- og reiseavstand.

Adkomstvei

Eiendommen har adkomst via offentlig vei.

Tilknytning vann

Eiendommen er tilknyttet offentlig vannforsyning via private stikkledninger.

Tilknytning avløp

Eiendommen er tilknyttet offentlig avløpsnett via private stikkledninger.

Kilder og vedlegg

Dokumenter

Beskrivelse	Dato	Kommentar	Status	Sider	Vedlagt
Forretningsførerinfo	08.05.2026		Gjennomgått		Nei
Egenerklæringskjema	29.04.2026		Gjennomgått		Nei
Kommunalinformasjon	08.05.2026		Ikke gjennomgått		Nei

Revisjoner

Versjon	Ny versjon	Kommentar
1	08.05.2026	

For gyldighet på rapporten se forside

Tilstandsrapportens avgrensninger

Forutsetninger

Struktur og referansenivå

Rapporten beskriver avvik, det vil si en tilstand som er dårligere enn referansenivået. Positive sider ved boligen, ut over det som kommer frem av tilstandsgradene, blir normalt ikke fremhevet.

Rapporten baserer seg på krav i forskrift til avhendingslova (tryggere bolighandel). For valg av tilstandsgrad blir NS 3600:2018 (teknisk tilstandsanalyse ved omsetning av bolig) lagt til grunn.

Bygningssakkyndig er ikke ansvarlig for tilbakeholdt eller uriktig informasjon, som har betydning for tilstandsvurderingen.

Presiseringer

Anslag på utbedringskostnader er sjablongmessig, og må ikke forveksles med en konkret vurdering eller tilbud fra entreprenør eller håndverker. Anslaget vil også avhenge av personlige preferanser og markedspris på materialer og tjenesteyter.

Tilstandsrapporten gjelder hovedbygget og tilleggsbygninger som den bygningssakkyndige anser at har nær tilknytning til funksjon som bolig.

Avvik er vurdert mot regler som gjaldt da boligen ble oppført, med mindre annet er spesifisert i forskrift til avhendingslova, eller gjeldende versjon av NS 3600.

Hulltaking ved våtrom, i rom under terreng eller andre bygningsdeler, krever eiers samtykke.

Befaring begrenses til visuelle observasjoner av tilgjengelige flater. Den bygningssakkyndige gjør ikke fysiske inngrep for å avdekke avvik, utover det som er beskrevet i forskrift til avhendingslova. Rapporten gir ingen garanti for at det ikke finnes skjulte feil eller mangler.

Flater som er skjult av snø eller på annen måte utilgjengelig, blir ikke kontrollert. Det blir ikke utført funksjonsprøving av bygningsdeler, med mindre dette kommer frem av forskrift til avhendingslova. Hvis det ikke er sikkerhetsmessig forsvarlig, vil ikke bygningssakkyndig undersøke taket fra utsiden.

Boligens tilbehør, hvite- og brunevarer og annet inventar, blir ikke vurdert. Dette gjelder også integrert tilbehør.

Stikkprøvetakninger er tilfeldig utvalgt, og kan innebære kontroll under overflaten med et spisst redskap eller lignende.

Uttrykk og definisjoner

Referansenivå: Kravet til bygningsdelen eller rommet på søknadstidspunktet.

Tilstand: Byggverkets eller bygningsdelens tekniske, funksjonelle eller estetiske status på et gitt tidspunkt.

Symptom: Forhold som gir indikasjon på hvilken tilstand et byggverk eller en bygningsdel befinner seg i. Benyttes ved beskrivelse av avvik og alder.

Skadegjører: I hovedsak råte, sopp og skadedyr.

Fuktsøk: Overflatesøk med egnet søkeutstyr som fuktindikator eller visuelle observasjoner.

Fuktmåling: Måling av fuktinnhold i materiale eller i bakenforliggende konstruksjon ved bruk av egnet måleutstyr, blant annet hammerelektrode

og pigger.

Hulltaking: Boring av hull for inspeksjon og fuktmåling i risikoutsatte konstruksjoner.

Normal slitasjegrad: Forventet slitasje av materiale i overflaten, basert på enkle, visuelle observasjoner. Kan vurderes sammen med bygningsdelens alder.

Areal

Areal fastsettes etter forskrift til avhendingslova og gjeldende versjon av NS 3940 (areal- og volumberegninger av bygninger).

Et rom kan være i strid med teknisk forskrift og mangle godkjenning hos kommunen for den aktuelle bruken, uten at dette får betydning for om arealet måles og oppgis i tilstandsrapporten. Når arealet måles tas det ikke hensyn til om arealet er lovlig oppført eller om bruken er lovlig, bruksendringer, lysforhold eller andre sikkerhetsmangler.

Rom som ligger utenfor boenheten, som eier har påvist eller opplyst at tilhører boenheten, er oppmålt og inkludert i BRA-e. Det er ikke fremvist dokumentasjon på at rommet tilhører boenheten, med mindre dette er angitt særskilt. Rom utenfor boenheten kan omdisponeres av borettslaget/sameiet, og dette kan påvirke boligens BRA-e.

Opplysninger om areal kan ikke alene benyttes for beregning av markedsverdi.

Personvern

Tilstandsrapporten er utarbeidet som en del av Fremtind Forsikring AS sitt takstkonsept. Fremtind Forsikring AS, iVerdi AS, takstforetaket og andre relevante interessenter benytter personopplysninger fra tilstandsrapporten for analyse- og statistikkformål, utvikling og drift av produkter og tjenester i takstbransjen og boligomsetningen. Fremtind Forsikring AS, iVerdi AS og takstforetaket, følger til enhver tid gjeldende personvernlovgivning.



Selgers egenerklæring

Egenerklæringen er boligselgers egen beskrivelse av tilstanden til boligen. Her kan du finne viktige opplysninger som du som kjøper bør vite om før du bestemmer deg for et eventuelt kjøp. Har du spørsmål til egenerklæringen kan du snakke med megleren som står for salget.

Selgere

Erik Horn Hammersvik

Ingrid Loftås

Boligen

Øyjordsveien 56

5038 Bergen

4601-168/1497/0/4

- ◆ Boligen ble kjøpt 2021
- ◆ Selger har bodd i boligen de 12 siste månedene
- ◆ Boligselger har **ikke** kjøpt boligselgerforsikring



Våtrom, tak og fasade

1. Vet du om det er, eller har vært, feil eller skader på bad/våtrom?

♦ **Nei, ikke som jeg kjenner til**

2. Vet du om det er gjort arbeid på bad eller våtrom, enten av deg eller tidligere eiere?

♦ **Nei, ikke som jeg kjenner til**

3. Vet du om det finnes dokumentasjon på hvordan bad/våtrom er bygget opp?

♦ **Ja**

4. Vet du om det er, eller har vært, vannlekkasje eller andre typer feil eller skader på tak, yttervegg, vinduer, dører, garasje, tilleggsbygninger eller lignende?

♦ **Nei, ikke som jeg kjenner til**

5. Vet du om det er, eller har vært, feil eller skader på vinduene, som for eksempel kondens, fuktskader eller vanninntrengning? Eller er noen av vinduene i boligen punktert?

♦ **Nei, ikke som jeg kjenner til**

6. Vet du om det er, eller har vært, skjevheter eller setningsskader i boligen, støttemur, terrasse eller lignende?

♦ **Nei, ikke som jeg kjenner til**

Drenering, fukt og lekkasje

7. Vet du om det er, eller har vært, fukt, råte eller vanninntrengning i underetasje, kjeller eller krypkjeller?

♦ **Nei, ikke som jeg kjenner til**

8. Vet du om det er, eller har vært, fukt, sopp eller råteskader i boligen/sameiet/borettslaget?

♦ **Nei, ikke som jeg kjenner til**

9. Vet du om det er eller har vært skadedyr eller sjenerende insekter i egen enhet eller i sameiet/borettslagets fellesarealer eller i andres enheter?

♦ **Nei, ikke som jeg kjenner til**

Tekniske installasjoner

10. Vet du om det er, eller har vært, feil på vann- eller avløpsanlegg?

♦ **Ja**

Det ble oppdaget og utbedret brudd på avløpsledningen fra sameiet i 2021.

Er det gjort tiltak, eller er feilen/skaden utbedret?

♦ **Ja**

Faglært arbeid:



1. Hvilket år ble jobben fullført?: 2021

Firmanavn: Bergen & Omegn Entreprenør AS

Beskrivelse av arbeidet: Ny kloakkledning

11. Vet du om det er gjort arbeid på vann og avløp, enten av deg eller tidligere eiere?

♦ **Nei, ikke som jeg kjenner til**

12. Vet du om det er, eller har vært, feil eller skader knyttet til sentralfyr, radiator, ventilasjon, varmepumpe, kjøkkenvifte, baderomsvifte eller andre installasjoner?

♦ **Ja**

Varmepumpen ble byttet i 2023.

Er det gjort tiltak, eller er feilen/skaden utbedret?

♦ **Ja**

Faglært arbeid:

1. Hvilket år ble jobben fullført?: 2023

Firmanavn: Godt & Varmt AS

Beskrivelse av arbeidet: Byttet varmepumpe.

13. Vet du om det er gjort arbeid på sentralfyr, radiator, ventilasjon, varmepumpe eller andre installasjoner, enten av deg eller tidligere eiere?

♦ **Nei, ikke som jeg kjenner til**

14. Vet du om det er, eller har vært, feil eller skader knyttet til ildsted eller pipe?

♦ **Nei, ikke som jeg kjenner til**

15. Vet du om det er gjort arbeid på ildsted eller pipe, enten av deg eller tidligere eiere?

♦ **Nei, ikke som jeg kjenner til**

16. Vet du om det er, eller har vært, feil eller skader på det elektriske anlegget?

♦ **Nei, ikke som jeg kjenner til**

17. Vet du om det er gjort arbeid på det elektriske anlegget, enten av deg eller tidligere eiere?

♦ **Nei, ikke som jeg kjenner til**

Eiendommen og omgivelsene

18. Vet du om bruken av eiendommen eller området rundt kan endres av foreslåtte eller vedtatte reguleringsplaner, nabovarsel, offentlige vedtak eller lignende?

♦ **Nei, ikke som jeg kjenner til**

19. Vet du om det finnes kommunale pålegg, heftelser eller krav knyttet til eiendommen eller boligen?

♦ **Nei, ikke som jeg kjenner til**

20. Vet du om boligen eller eiendommen har blitt endret eller bygget ut etter opprinnelig byggeår, enten av deg eller tidligere eiere?



♦ Ja

Totalrenovert av Sjusjø AS i 2020.

Er tiltaket godkjent av kommunen?

♦ Ja

Hele bygget ble seksjonert og totalrenovert, ferdigstilt i 2020. Vi er de første eierne av denne seksjonen etter totalreoveringen.

21. Vet du om det mangler midlertidige brukstillatelser eller ferdigattester fra kommunen?

♦ Nei, ikke som jeg kjenner til

22. Vet du om det har vært flom, ras, skred eller lignende på eiendommen, eller om den ligger i et fareområde?

♦ Nei, ikke som jeg kjenner til

23. Har eiendommen utleiedel, for eksempel en leilighet, hybel eller lignende?

♦ Nei, ikke som jeg kjenner til

24. Vet du om det er gjort radonmåling på eiendommen, enten av deg eller tidligere eiere?

♦ Nei, ikke som jeg kjenner til

25. Vet du om det finnes skaderapporter, tilstandsvurderinger, boligsalgsrapporter eller om det er utført målinger for boligen?

♦ Nei, ikke som jeg kjenner til

26. Vet du om noe i nabolaget som kan være plagsomt eller ubehagelig for kjøperen?

♦ Nei, ikke som jeg kjenner til

27. Vet du om du selv eller sameiet/borettslaget/laget/selskapet er innblandet i uenigheter eller konflikter rundt eiendommen?

♦ Nei, ikke som jeg kjenner til

28. Vet du om det finnes planer, vedtak eller forslag som kan føre til økte utgifter, som festeavgift, fellesutgifter, fellesgjeld eller kommunale avgifter?

♦ Nei, ikke som jeg kjenner til

Generelt

29. Har boligen garasje eller øvrige tilleggsbygninger?

♦ Nei, ikke som jeg kjenner til

30. Vet du om det er gjort arbeid på eiendommen som ikke er nevnt i de andre spørsmålene?

♦ Nei, ikke som jeg kjenner til

31. Vet du om det er, eller har vært, feil på tilbehør som følger med eiendommen?

♦ Nei, ikke som jeg kjenner til

32. Er det bestilt Norgespris på strøm?



Ja. Norgespris er en statlig ordning som gir husholdninger tilbud om strøm til fast pris på 50 øre pr. kilowatttime (prisen gjelder frem til 31. Desember 2026). Ordningen gjelder både boliger og fritidsboliger. Når en bolig med Norgespris bytter eier, vil ny eier fortsatt være bundet til Norgespris ut bindingstiden. Les mer på Regjeringens nettsider.

33. Har du andre opplysninger om boligen eller eiendommen, utover det du har svart?

♦ **Nei, ikke som jeg kjenner til**



Melding til tinglysing

Det er ført en seksjonering i matrikkelen
 Det er ført med bruksliffelle: Seksjonering

Løpenummer for forretning: 613176337
 Vedlegg: Ja

Rekvirert av tinglysing

Organisasjonsnr	Navn	Adresse
973924915	BERGEN KOMMUNE PLAN- OG BYGGNING	Postboks 7700, 5020 BERGEN

Rekvirent(er) av forretning

Fødselsdato/Orgnr	Navn	Bruksenhet	Adresse
917858926	SJUSJØ AS		Eidsvågbakken 1, 5105 EIDSVÅG I ASANE

Matrikkelenhet(er) som er seksjonert

Knr	Gnr	Bnr
4601	168	1497

Nye seksjoner

Knr	Gnr	Bnr	Fnr	Snr	Samlebrøk	Formålskode	Tilleggsareal bygning	Eksklusivt utereal
4601	168	1497	0	1	54 / 310	Boligseksjon	Ja	Nei
4601	168	1497	0	2	47 / 310	Boligseksjon	Ja	Nei
4601	168	1497	0	3	105 / 310	Boligseksjon	Ja	Nei
4601	168	1497	0	4	104 / 310	Boligseksjon	Ja	Nei

Melding til tinglysing er hjemlet i Matrikkelloven § 24



Doknr: 3016762 Tinglyst: 14.09.2020
 STATENS KARTVERK

2020/17 433

Søknad om seksjonering

Tinglysingsrekvirenten (kommunen)

Kommunen skal fylle ut dette feltet og sende skjemaet til Kartverket.

Kommunens navn <i>Bergen kommune</i>	Kommunens adresse	Kontaktperson <i>Alvarøyen Sitotau</i>
---	-------------------	---

1. Opplysninger om innsenderen

Feltet skal fylles ut av den som sender inn søknaden til kommunen. Dette kan være den som eier eiendommen (hjemmelshaveren), men også en advokat eller annen med fullmakt fra hjemmelshaveren(e).

Navn Sjusjø AS	Fødselsnr./Org.nr. 917858926	E-postadresse kristoffer@sjusjo.no	
Adresse Eidsvågbakken 1	Postnummer 5105	Poststed 5105 EIDSVÅG I ÅSANE	Telefonnummer

2. Opplysninger om eiendommen

Kommunenr. 4601	Kommunens navn Bergen kommune	Gårdsnr. 168	Bruksnr. 1497	Festenr.
--------------------	----------------------------------	-----------------	------------------	----------

3. Hvem eier/fester eiendommen? (Hjemmelshaver(e))

Fødselsnr./Org.nr. (11/9 siffer)	Navn	Eierandel (oppgis som brøk)
<i>917858926</i>	<i>Sjusjø AS</i>	<i>1/1</i>

4. Søknad (ønsket oppdeling av eiendommen)

Eiendommen søkes oppdelt i eierseksjoner slik det fremgår av fordelingslisten nedenfor.

Dersom eiendommen ønskes oppdelt i flere enn seksti seksjoner, må du fortsette utfyllingen på søknadens siste side.

Seksjonsnummer	Seksjonens formål				Sameiebrøk (teller)				Tilleggsareal						
	B	N	SB	SN	Her skriver du telleren til seksjonen. Nederst skriver du nevneren, som vil være summen av tellerne til samtlige seksjoner i sameiet.				Fyll ut denne kolonnen hvis seksjonen skal ha tilleggsareal. B = tilleggsareal i bygning G = tilleggsareal i grunn (krever oppmålingsforretning) BG = tilleggsareal i bygning og grunn (krever oppmålingsforretning)						
S.nr	Formål	Brøk (teller)	Tilleggsareal	S.nr	Formål	Brøk (teller)	Tilleggsareal	S.nr	Formål	Brøk (teller)	Tilleggsareal	S.nr	Formål	Brøk (teller)	Tilleggsareal
1	B	54	B	13				25				37			49
2	B	47	B	14				26				38			50
3	B	105	B	15				27				39			51
4	B	104	B	16				28				40			52
5				17				29				41			53
6				18				30				42			54
7				19				31				43			55
8				20				32				44			56
9				21				33				45			57
10				22				34				46			58
11				23				35				47			59
12				24				36				48			60
Sum tellere: 310				Nevner: 310											

Dato 29.06.20	Innsenderens underskrift <i>Kristoffer Sjumahn</i>
------------------	---

5. Nødvendige dokumenter som skal tinglyses samtidig med seksjoneringen

Her skal søker kun gi opplysninger om dokumenter som er nødvendige for at seksjoneringen skal kunne tinglyses, for eksempel dokumenter som inneholder opplysninger om fordeling av opprinnelige sameiere.

6. Egenerklæring om at vilkårene i eierseksjonsloven er oppfylt

Hjemmelshaver(ne) erklærer at:

- a) hver seksjonseier har enerett til å bruke en bruksenhet
- b) hver bruksenhets hoveddel er en klart avgrenset og sammenhengende del av en bygning på eiendommen og har egen inngang fra fellesareal, fra naboeiendom eller fra egen tilleggsdel
- c) det er avsatt tilstrekkelig parkeringsareal til å sikre det antallet parkeringsplasser som følger av byggetillatelsen eller plangrunnlaget
- d) seksjoneringen omfatter alle bruksenhetene i eiendommen
- e) seksjoneringen omfatter bare én grunneiendom, festegrunn eller anleggseiendom, eller at kommunen med samtykke fra Kartverket har gjort unntak fra vilkåret
- f) det er fastsatt om den enkelte seksjon skal brukes til boligformål eller annet formål, og bruksformålet er i samsvar med arealplanformålet, eller annen bruk det er gitt tillatelse til
- g) rammetillatelse eller igangsettingstillatelse er gitt dersom seksjoneringen gjelder planlagt bygning eller søknadpliktige tiltak i eksisterende bygg
- h) arealer som andre seksjonseiere trenger tilgang til, og arealer som etter plan- og bygningsloven er avsatt til felles uteoppholdsareal, seksjoneres til fellesareal
- i) det er fastsatt vedtekter.

Hjemmelshaver(ne) er kjent med at det er straffbart å avgi eller benytte uriktig erklæring, jf. straffeloven § 365

7. Egenerklæring om at lovens tilleggsvilkår for seksjonering til bolig er oppfylt

Hjemmelshaver(ne) erklærer at:

- Hver boligseksjon er en lovlig etablert boenhet etter plan- og bygningsloven og har kjøkken, bad og wc innenfor hoveddelen av bruksenheten og at bad og wc er i eget eller egne rom
eller
- boligseksjonen skal brukes til fritidsbolig,
eller
- alle boligene inngår i en samleseksjon bolig

Dato
29.06.20

Innsenderens underskrift

Fastsatt av Kommunal- og moderniseringsdepartementet med hjemmel i forskrift 17. desember 2017 om bruk av standardisert søknad om seksjonering

Side 2 av 4

8. Vedlegg som skal følge søknaden	
a)	Situasjonsplan over eiendommen som tydelig angir eiendommens grenser, omrisset av bebyggelsen og grensene for eventuelle utendørs tilleggsdeler som skal inngå i bruksenhetene
b)	Plantegninger over etasjene i bygningen, inkludert kjeller og loft. På tegningene skal bruksenhetens arealer og avgrensinger, forslag til seksjonsnummer og bruken av de enkelte rom angis tydelig
c)	Sameiets vedtekter
d)	Rekvisisjon av oppmålingsforretning dersom noen av bruksenhetene har utendørs tilleggsareal
e)	Dokumentasjon på at boligseksjoner oppfyller kravene til å være selvstendige boenheter etter plan- og bygningsloven. Som regel vil slik dokumentasjon fremgå av tillatelse etter plan- og bygningsloven, men også opplysninger fra matrikkelen, tinglyste klausuler eller annet dokument kan tjene som dokumentasjon
f)	Samtykke fra rettighetshaver hvis det er tinglyst urådighetserklæring som går ut på at eiendommen ikke kan disponeres over uten samtykke fra rettighetshaver. Samtykket må være med original signatur
g)	Dersom det er flere hjemmelshavere til eiendommen som skal seksjoneres, skal skjemaet «Fordeling av sameieandeler ved seksjonering» vedlegges.

9. Innsendte plantegninger	
<input checked="" type="checkbox"/>	Som hjemmelshaver(e) bekrefter jeg/vi at de vedlagte plantegningene stemmer overens med den faktiske planløsningen

10. Underskrifter		
Sted og dato Bergen 29.06.20	Hjemmelshavers underskrift <i>Kristoffer Sjumahr</i>	Gjenta navn med blokkbokstaver Boller og Brus AS ved Einar Kaarbø ved Sjusjø AS iht vedlagte generalfullmakt ved Kristoffer Sjumarken
Sted og dato	Hjemmelshavers underskrift	Gjenta navn med blokkbokstaver
Sted og dato	Hjemmelshavers underskrift	Gjenta navn med blokkbokstaver
Sted og dato	Hjemmelshavers underskrift	Gjenta navn med blokkbokstaver
Sted og dato	Hjemmelshavers underskrift	Gjenta navn med blokkbokstaver
Sted og dato	Hjemmelshavers underskrift	Gjenta navn med blokkbokstaver
Sted og dato	Hjemmelshavers underskrift	Gjenta navn med blokkbokstaver

11. Kommunens saksbehandling	
a)	<input type="checkbox"/> Kommunen har utarbeidet og vedlagt matrikkelkart for utendørs tilleggsdeler
b)	<input checked="" type="checkbox"/> Brev med orientering om vedtaket er sendt til innsenderen (må krysses av)

12. Kommunen bekrefter at tillatelse til seksjonering er gitt for (må fylles ut):				
Kommunenr. <i>4601</i>	Kommunens navn <i>Bergen kommune</i>	Gårdsnr. <i>168</i>	Bruksnr. <i>1497</i>	Festenr.
Dato <i>18/8-2020</i>	Underskrift <i>Hemanghu Sitohard Jintuifard</i>	Stempel BERGEN KOMMUNE Byrådsavdeling for byutvikling Plan- og bygningsetaten		

Dato 29.06.20	Innsenderens underskrift <i>Kristoffer Sjumahr</i>
------------------	---

Fastsatt av Kommunal- og moderniseringsdepartementet med hjemmel i forskrift 17. desember 2017 om bruk av standardisert søknad om seksjonering

Undertegnede bekrefter herved at gjørapporten er en korrekt gengivelse av det dokument som blir tinglyst.

Vegard Nataas
arkitekt

Side 3 av 4

4. Søknad (ønsket oppdeling av eiendommen), fortsettelse.

Eiendommen søkes oppdelt i eierseksjoner slik det fremgår av fordelingslisten nedenfor

Seksjonsnummer	Seksjonens formål			Sameiebrøk (teller)			Tilleggsareal								
	B = Boligseksjon (omfatter også fritidsboliger)	N = næringsseksjon	SB = samleseksjon bolig	SN = samleseksjon næring	Her skriver du telleren til seksjonen. Nederst skriver du nevneren, som vil være summen av tellerne til samtlige seksjoner i sameiet.			Fyll ut denne kolonnen hvis seksjonen skal ha tilleggsareal. B = tilleggsareal i bygning G = tilleggsareal i grunn (krever oppmålingsforretning) BG = tilleggsareal i bygning og grunn (krever oppmålingsforretning)							
S.nr	Formål	Brøk (teller)	Tilleggsareal	S.nr	Formål	Brøk (teller)	Tilleggsareal	S.nr	Formål	Brøk (teller)	Tilleggsareal	S.nr	Formål	Brøk (teller)	Tilleggsareal
61				85				109				133			157
62				86				110				134			158
63				87				111				135			159
64				88				112				136			160
65				89				113				137			161
66				90				114				138			162
67				91				115				139			163
68				92				116				140			164
69				93				117				141			165
70				94				118				142			166
71				95				119				143			167
72				96				120				144			168
73				97				121				145			169
74				98				122				146			170
75				99				123				147			171
76				100				124				148			172
77				101				125				149			173
78				102				126				150			174
79				103				127				151			175
80				104				128				152			176
81				105				129				153			177
82				106				130				154			178
83				107				131				155			179
84				108				132				156			180
Sum tellere:				Nevner =											

Dato 29.06.20	Innsenderens underskrift <i>Kristoff Sivshen</i>
------------------	---

Vedlegg 1 av 5



BERGEN
KOMMUNE

Basiskart

Byrådsavdeling for klima, miljø og byutvikling
 Plan- og bygningsetaten
 Målestokk v/A4: 1:1000
 Dato: 14.08.2020

Gnr/Bnr/Fnr/Snr: 168/1497/0/0
 Adresse: Øyjordsveien 56

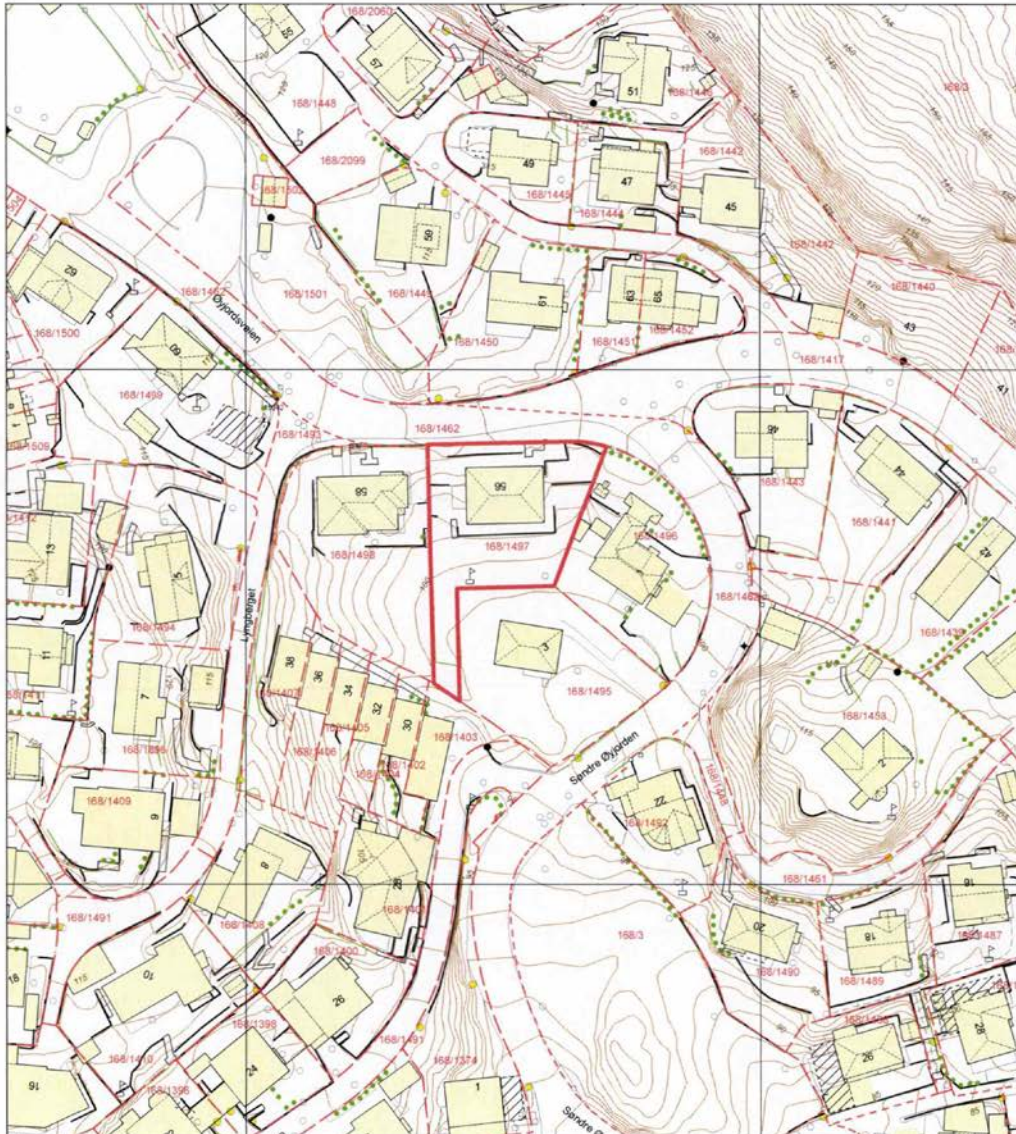

— Eiendomsgrense	- - - Traktorveg	○ ○ ○ Allé	● EL belysningspunkt	⚡ Skap
■ Bygning	- · - · - Byggemeldt anlegg	● ● ● Hekk	⚡ EL Nettstasjon	⚡ Fastmerker
▨ Byggemeldt bygning	— Høydelinjer	⚡ Flaggstang	○ Ledning kum	□ Markert eiendom
- · - · - Gangveg og sti	○ InnmåltTre	○ Portstolpe	● Mast	

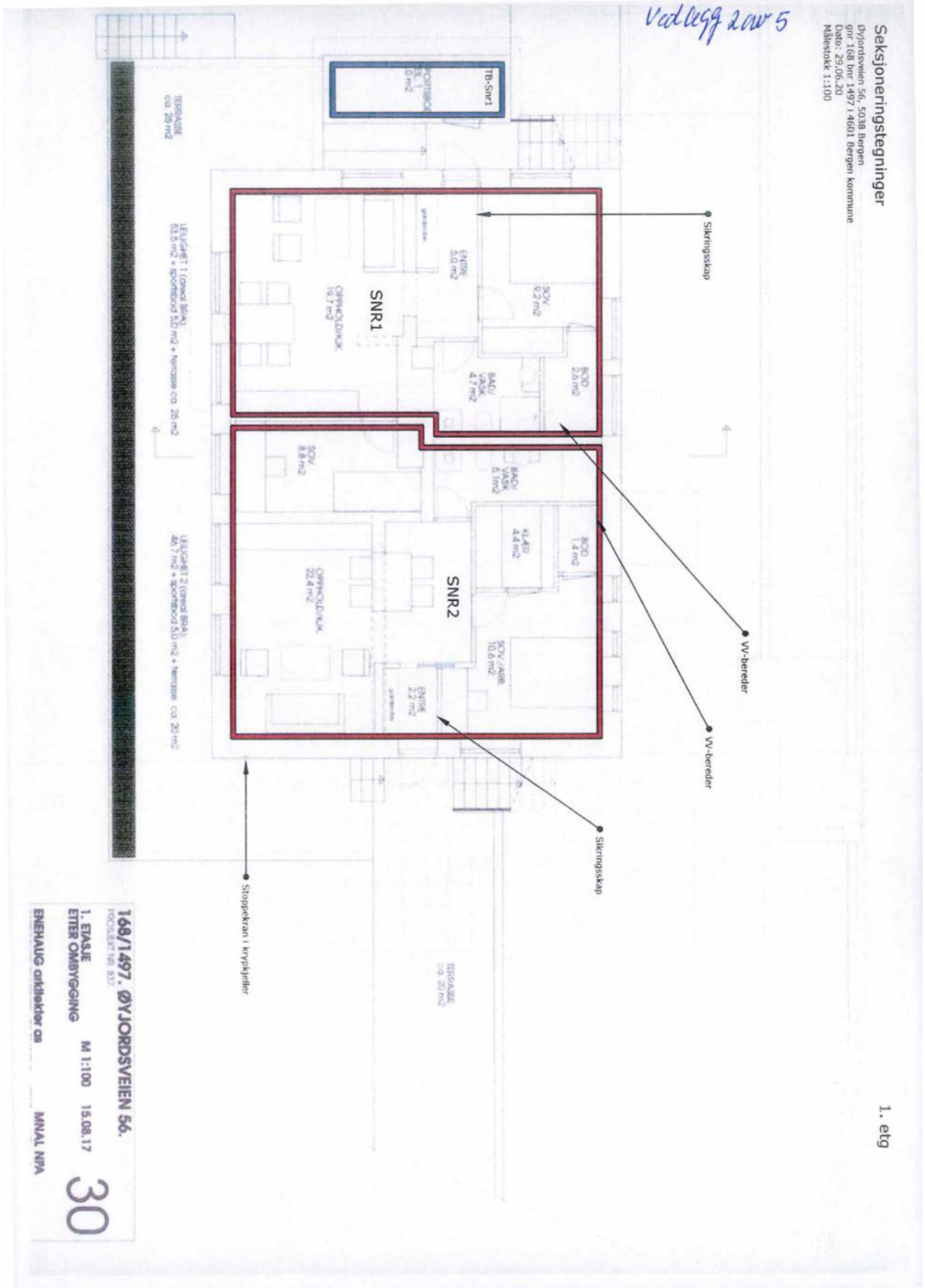





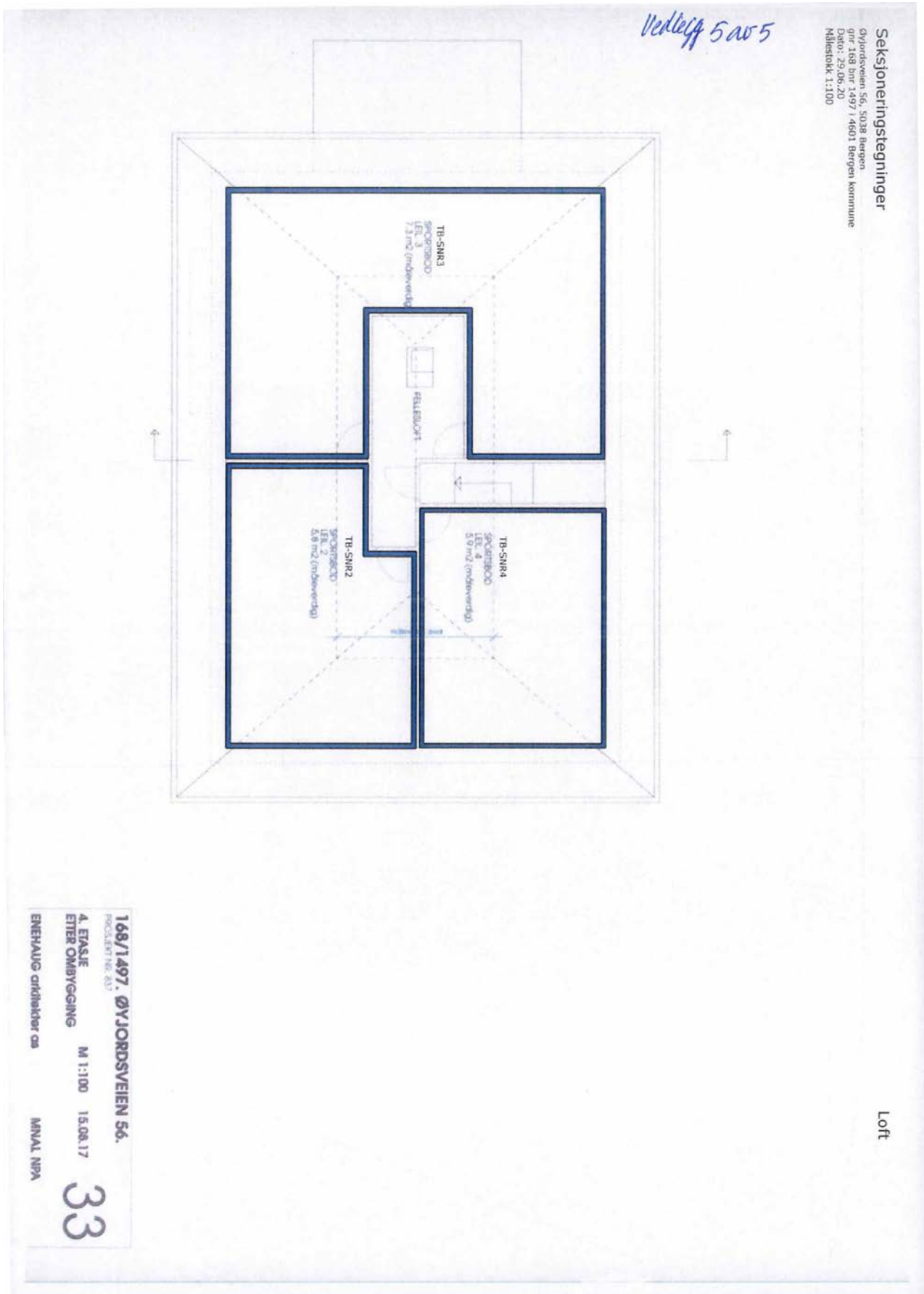



BERGEN
KOMMUNE

Basiskart

Byrådsavdeling for klima, miljø og byutvikling
Plan- og bygningsetaten
Målestokk v/A4: 1:500
Dato: 07.05.2026

Gnr/Bnr/Fnr/Snr: 168/1497/0/4
Adresse: Øyjordsveien 56, 5038 BERGEN

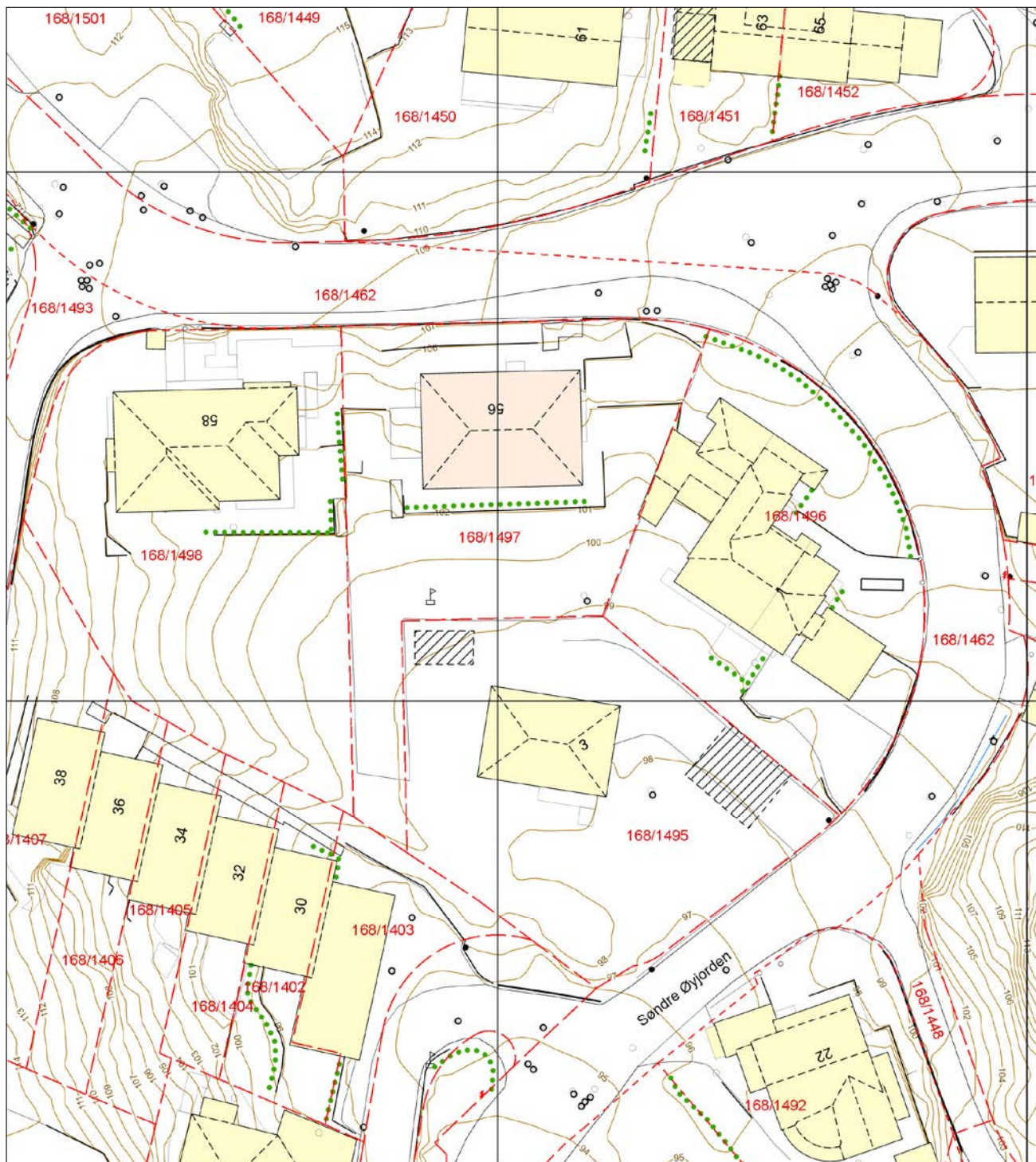

- | | | | |
|------------------------------------|------------------------------------|----------------------|--------------|
| —•—•— Eiendomsgrense - sikker | - - - - - Registrert tiltak anlegg | ⊗ ⊗ ⊗ Allé | • Mast |
| - - - - - Eiendomsgrense - usikker | □ Kulturminne | ••••• Hekk | ⚡ Skap |
| ■ Bygning | - - - - - Gangveg og sti | ● EL belysningspunkt | — Høydekurve |
| ▨ Registrert tiltak bygg | - - - - - Traktorveg | ⚡ EL Nettstasjon | △ Fastmerker |
| ■ Fredet bygg | ⊗ InnmåltTre | ○ Ledning kum | |



BERGEN
KOMMUNE

Vegstatuskart

Byrådsavdeling for klima, miljø og byutvikling
Plan- og bygningsetaten
Målestokk v/A4: 1:3000
Dato: 07.05.2026

Gnr/Bnr/Fnr/Snr: 168/1497/0/4
Adresse: Øyjordsveien 56, 5038 BERGEN

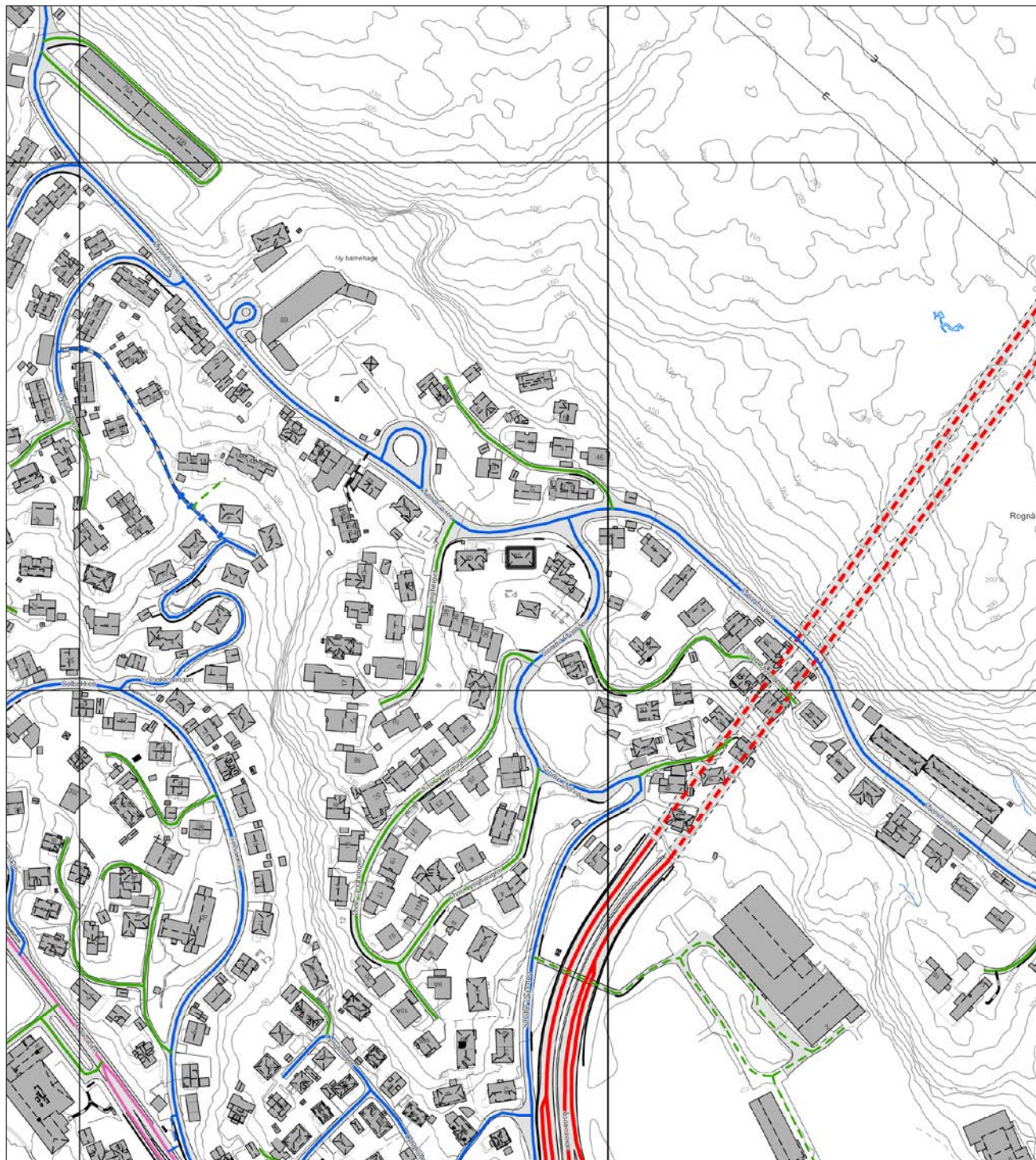

- | | | | |
|-------------------|----------------------|----------------------------|----------------------------|
| Europaveg | Fylkesveg | Privat veg | Gang-/sykkelveg, fylkesveg |
| Europaveg, tunnel | Fylkesveg, tunnel | Privat veg, tunnel | Gang-/sykkelveg, kommunal |
| Riksveg | Kommunal veg | Gang-/sykkelveg, europaveg | Gang-/sykkelveg, privat |
| Riksveg, tunnel | Kommunal veg, tunnel | Gang-/sykkelveg, riksveg | Bilferge, fylkesveg |

Nabolagsprofil

Øyjordsveien 56 - Nabolaget Øyjorden - vurdert av 33 lokalkjente

Nabolaget spesielt anbefalt for

- Familier med barn
- Etablerere
- Studenter



Offentlig transport

Øyjorden Linje 16E	2 min	0.1 km
Jernbanestasjonen i Bergen Linje F4, L4, R40	10 min	7.3 km
Bergen Flesland	24 min	

Skoler

Hellen skole (1-7 kl.) 402 elever, 23 klasser	12 min	1 km
Rothaugen skole (8-10 kl.) 593 elever, 38 klasser	7 min	3.7 km
Åstveit skole (8-10 kl.) 410 elever, 35 klasser	6 min	5.8 km
Tertnes videregående skole 370 elever	6 min	5.5 km
Åsane videregående skole 1100 elever	9 min	7.2 km

«Flott område med fjell og natur i nærheten. Samtidig kort vei til sentrum.»



Sitat fra en lokalkjent



Opplevd trygghet

Veldig trygt 88/100



Kvalitet på skolene

Veldig bra 77/100



Naboskapet

Godt vennskap 67/100

Aldersfordeling

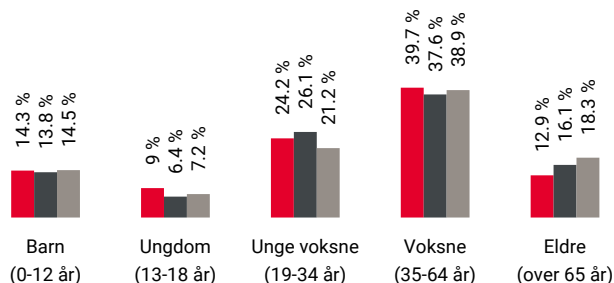

Område	Personer	Husholdninger
Øyjorden	693	341
Bergen	265 933	136 695
Norge	5 425 412	2 654 586

Barnehager

Øyjorden barnehage (0-5 år) 97 barn	3 min	0.2 km
Solbakken barnehage (1-5 år) 60 barn	10 min	0.9 km
Sammen Blokksberg barnehage (0-6 år) 50 barn	12 min	1 km

Dagligvare

Rema 1000 Helleveien	8 min	
Spar Øyjorden PostNord	9 min	0.8 km

Primære transportmidler



1. Egen bil



2. Buss



Turmulighetene

Nærhet til skog og mark 98/100



Trafikk

Lite trafikk 88/100



Kvalitet på barnehagene

Veldig bra 86/100

Sport

⚽ Stemmemyren idrettsanlegg	7 min 🚶
Aktivitetshall, fotball	0.6 km
⚽ NHH - "Lehmkuhllen"	11 min 🚶
Aktivitetshall, volleyball	0.9 km
🚴 Sammen Lehmkuhl	11 min 🚶
🚴 NEXT Nyhavn	17 min 🚶

Boligmasse

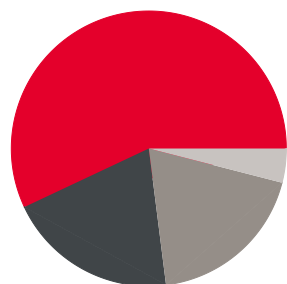

- 57% enebolig
- 20% rekkehus
- 19% blokk
- 4% annet

Varer/Tjenester

📍 Åsane Storsenter	7 min 🚗
📍 Vitusapotek Helleveien	8 min 🚶

Aldersfordeling barn (0-18 år)

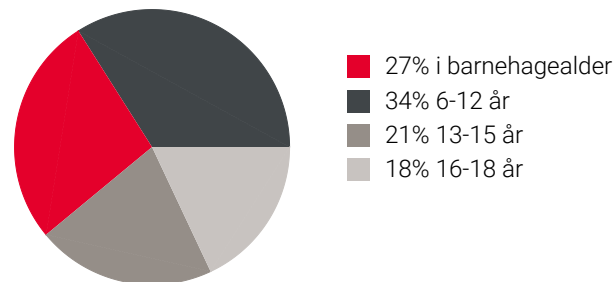

- 27% i barnehagealder
- 34% 6-12 år
- 21% 13-15 år
- 18% 16-18 år

Familiesammensetning

Par m. barn



Par u. barn



Enslig m. barn



Enslig u. barn



Flerfamilier



0% 46%

- Øyjorden
- Bergen
- Norge

Sivilstand

		Norge
Gift	26%	33%
Ikke gift	62%	54%
Separert	8%	9%
Enke/Enkemann	3%	4%

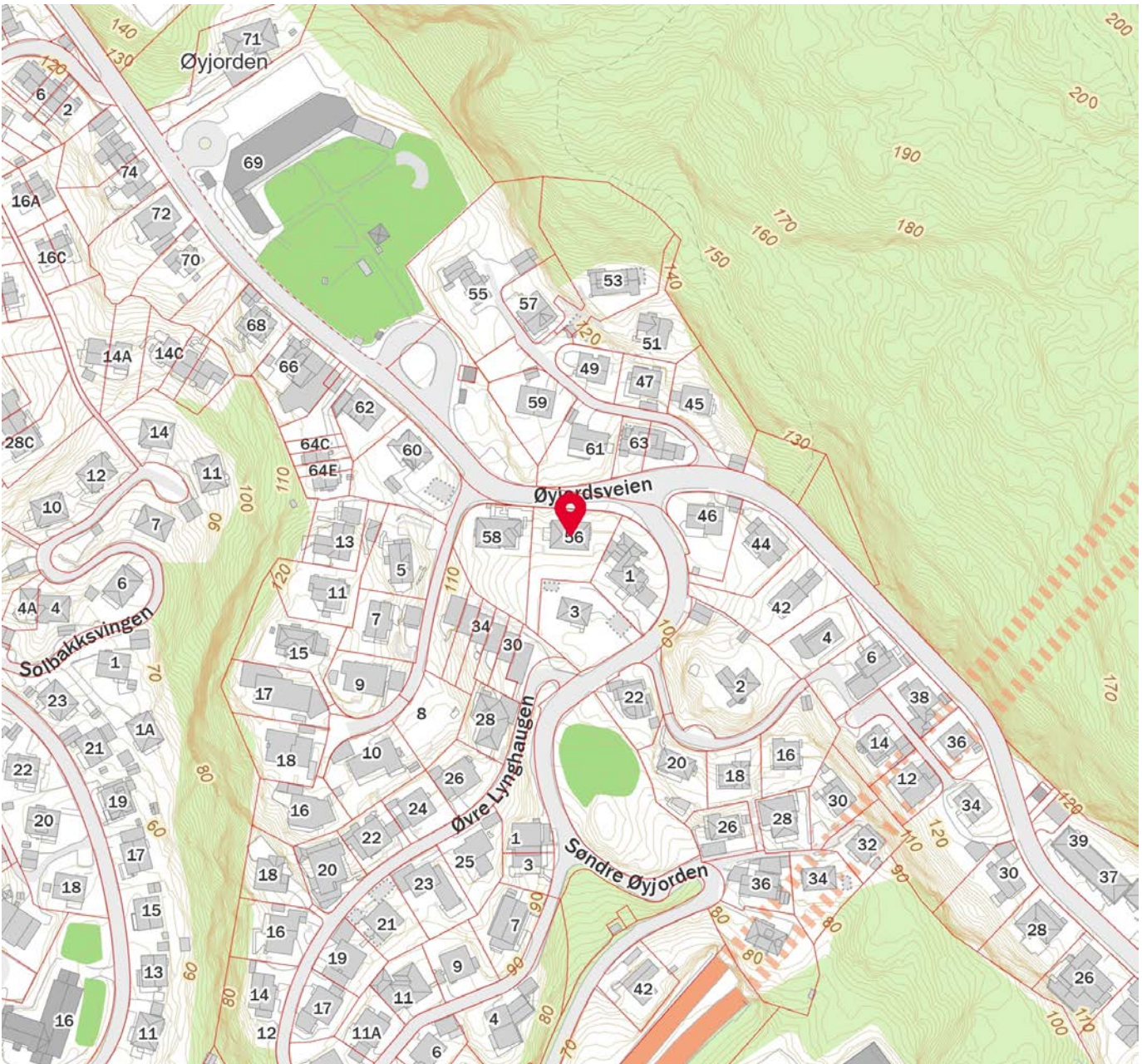
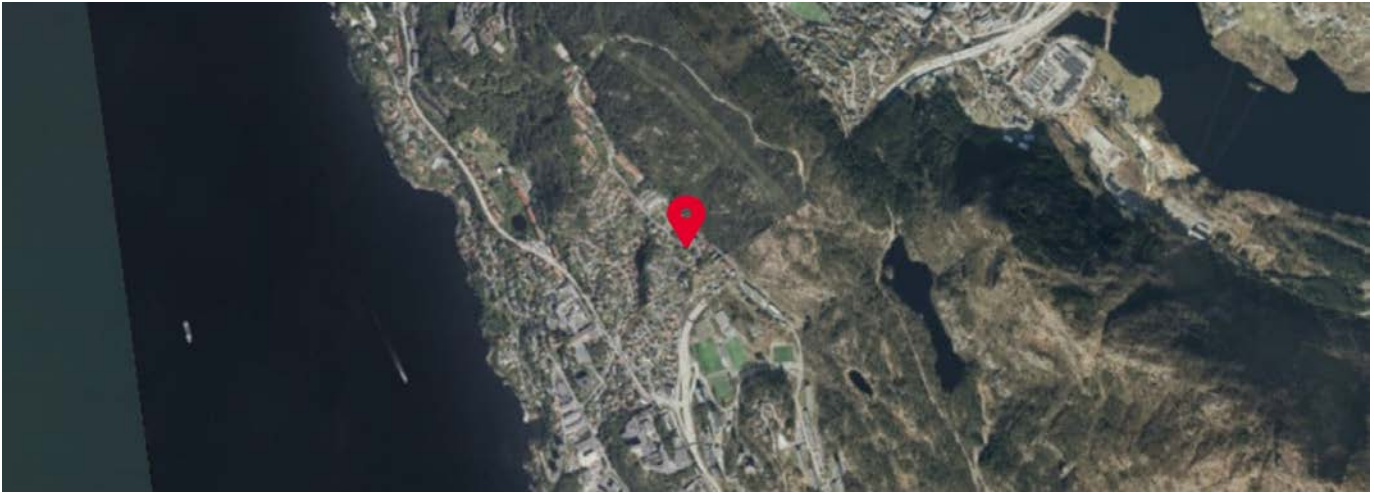

Innholdet i nabolagsprofilen er hentet fra ulike datakilder, og feil eller mangler kan forekomme. Vurderinger og sitater er innhentet på web og gir uttrykk for hvordan naboeene vurderer nabolaget. FINN.no AS kan ikke holdes ansvarlig for feil/mangler i profilen. Copyright © Finn.no AS 2026



OVERSIKT OVER LØSØRE OG TILBEHØR TIL EIENDOMMEN

Oversikten er utarbeidet av Norges Eiendomsmeglerforbund, Eiendom Norge og Advokatforeningens Eiendomsmeglingsgruppe, og er gjeldende fra 1. januar 2020.

Generelt

Lov om avhending av fast eiendom (avhendingslova/avhl.) av 3. juli 1992 regulerer kjøper og selgers rettigheter og plikter ved overdragelse av fast eiendom og andeler i borettslag.

I henhold til avhl. § 3-4 skal eiendommen, når annet ikke er avtalt, overdras med innredninger og utstyr som etter lov, forskrift eller annet offentlig vedtak skal følge med. Det samme gjelder varig innredning og utstyr som enten er fastmontert eller er særskilt tilpasset bygningen, jf. avhl. § 3-5. Loven inneholder ingen detaljert oversikt over hva som omfattes av «innredning og utstyr», og over hva som skal regnes som «fastmontert eller særskilt tilpasset».

Partene kan fritt avtale hva som skal følge med eiendommen ved salg. Bransjens liste over løsøre og tilbehør som skal følge med eiendommen, er en del av avtalen mellom kjøper og selger dersom ikke annet er opplyst i salgsoppgaven, kjøper har tatt forbehold i bud eller avtale på annen måte er inngått. Der intet annet er avtalt, vil løsøre og tilbehør medfølge slik dette fremkommer av avhl. § 3-4 og § 3-5 og denne oversikt.

Produkter og installasjoner som medfølger overdras uten noen form for garantier, utover eventuell gjenværende leverandørgaranti.

Dersom det er noe i nedenstående liste som ikke finnes på eiendommen, vil det heller ikke medfølge.

- 1. HVITEVARER** medfølger der dette er spesielt angitt i salgsoppgaven.
- 2. HELDEKKENDE TEPPER** følger med uansett festemåte.
- 3. VARMEKILDER**, slik som ovner, kaminer, peiser, varmepumper og panelovner, følger med uansett festemåte. Frittstående biopeiser/varmeovner og terrassevarmere medfølger ikke. Det følger ikke med varmekilder i rom som ikke har vegg- eller fastmonterte varmekilder på visning.
- 4. TV, RADIO OG MUSIKKANLEGG.** TV-antenner og fellesanlegg for TV, herunder parabolantenne, og tuner/en/dekoder/tv-boks medfølger der dette eies av selger. Veggmontert TV/flatskjerm med tilhørende festeordning samt musikkanlegg følger ikke med (se også punkt 12).
- 5. BADEROMSINNREDNING/UTSTYR.** Badekar, dusjkabinett, dusjvegger, alle fastmonterte speil og hyller, fastmonterte glass- og håndkleholdere, herunder håndklevarmere samt baderomsinnredning, medfølger.
- 6. GARDEROBESKAP** medfølger, selv om disse er løse. Fastmonterte garderobehyller og knagger medfølger. Innredning i garderobeskap, for eksempel løse eller fastmonterte trådkurver, hyller, stenger og lignende, medfølger.

7. KJØKKENINNREDNING medfølger, herunder også åpne, fastmonterte hyller og løs eller fastmontert kjøkkenøy.

8. MARKISER, PERSIENNER og annen type innvendig og utvendig solskjerming, gardinoppheng, lamellgardiner og liftgardiner medfølger.

9. AVTREKKSIVIFTER av alle slag, samt fastmonterte aircondition/ventilasjonsanlegg, medfølger.

10. SENTRALSTØVSUGER medfølger med komplett anlegg, herunder slange, munnstykke mm.

11. LYSKILDER. Kupler, lysstoffarmatur, fastmonterte "spotlights", oppheng og skinner med spotlights samt utelys og hagebelysning medfølger. Vegglamper, krokhengte lamper, lysekroner, prismelamper og lignende som er koblet til sukkerbit eller stikkontakt følger likevel ikke med.

12. INSTALLERTE SMARTHUSLØSNINGER med sentral som styrer lys, varme, lyd o.l., samt tilhørende trådløse enheter som brytere, sensorer, kameraer, integrerte høyttalere el. medfølger. Enkle lysstyringssystem f.eks. med en sentral som kun styrer lyspærer eller smartpærer montert i sokkel medfølger likevel ikke.

13. UTVENDIGE SØPPELKASSER og eventuelt holder/hus til disse medfølger.

14. POSTKASSE medfølger.

15. UTENDØRS INNRETNINGER slik som flaggstang, fastmontert tørkestativ, samt andre faste utearrangementer som f.eks. badestamp, boblekar/jacuzzi og liknende utendørs kar, lekestue, lekestativ, utepeis, fastmontert trommel til vannslange, medfølger. Guidekabel/avgrenskingskabel til robotgressklipper medfølger, men robotgressklipper og ladestasjon for denne medfølger ikke.

16. FASTMONTERT VEGGLADER/LADESTASJON TIL EL-BIL medfølger uavhengig av hvor laderen er montert.

17. SOLCELLEANLEGG med tilhørende teknisk infrastruktur medfølger.

18. GASSBEHOLDER til gasskomfyr og gasspeis medfølger.

19. BRANNSTIGE, BRANNTAU, feiestige og lignende medfølger der dette er påbudt. Løse stiger medfølger ikke.

20. BRANNSLUKNINGSAPPARAT, BRANNSLANGE og RØYKVARSLER medfølger der dette er påbudt. Det er eier og brukers plikt til å se til at utstyret forefinnes på enhver eiendom. Hvis annet ikke er uttrykkelig avtalt, skal dette derfor alltid følge med ved salg av eiendom.

21. SAMTLIGE NØKLER til eiendommen som selger er i besittelse av skal overleveres kjøper på overtakelsen, herunder nøkler til eventuelle boder, uthus, garasjeportåpner e.l. Låses boder, uthus e.l. med hengelås, skal lås og nøkler til disse medfølge.

22. GARASJEHYLLER, bodhyller, lagringshyller og oppheng til bildekk medfølger såfremt de er fastmontert.

Planter, busker og trær som er plantet på tomten, eller fastmonterte kasser og lignende er en del av eiendommen og medfølger i handelen.

Trygghet for deg som boligkjøper



Derfor bør du ha Boligkjøperforsikring:



1 av 4 finner feil etter overtakelse av ny bolig



Advokaten vet hvilke feil som gir krav mot selger



Vi tar saken, uten økonomisk risiko for deg



Advokathjelp er dyrt når du ikke har Boligkjøperforsikring

Advokatforsikring for boligeiere inkluderer i tillegg:

- Samboeravtale og ektepakt
- Arveoppgjør, testament og fremtidsfullmakt
- Kjøp og håndverkertjenester
- Naboforhold og husleie
- ID-tyveri og nettkrenkninger
- Tilgang til viktige digitale kontrakter
- Husstandsdekning
- Opptil 2 mill. i tvistedekning

Hva koster det?

Andelsbolig og aksjeleilighet	8 900 kr
Selveierleilighet og rekkehus	11 900 kr
Ene-, tomannsbolig og tomt	16 900 kr

Pris gjelder for 5 år.

Advokatforsikring for boligeiere kan bare tegnes samtidig med boligkjøperforsikringen, og koster kun kr 2 800 i tillegg per år.

Egenandel kr 4 000 påløper ved takst, tvist eller 10 timer advokatbistand, avhengig av hva som kommer først

Boligkjøperforsikring tegnes hos eiendomsmegler senest ved kontraktssignering og gir rett til advokathjelp inntil 5 år etter overtakelse. Forsikringen betales som del av oppgjøret ved boligkjøpet. Advokatforsikringen fornyes årlig ved faktura fra HELP.

Har du spørsmål? Kontakt HELP på 22 99 99 99 eller post@help.no. Les mer på help.no.

Ved kjøp av landbrukseieendom, herunder også småbruk, og annen kombinasjonseiendom, begrenser forsikringen seg til våningshuset (kundens primærbolig). Meglerforetaket mottar kr 5 600/5 600/5 900 i kostnadsgodtgjørelse, avhengig av boligtype, samt et tillegg på kr 1 000 ved salg av Advokatforsikring for boligeiere. Vi tar forbehold om pris- og vilkårsendringer. Hvis premien ikke er innbetalt ved overtakelse, vil avtalen bli kansellert. For fullstendig informasjon om dekning og vilkår, se help.no.



9 av 10

boligselgere kjøper
boligselgerforsikring

Boligselgerforsikring

- så du kan føle deg trygg

Undersøkelser viser at én av fem boligkjøpere reklamerer etter kjøp av brukt bolig. I mange tilfeller skyldes det feil eller mangler som først blir oppdaget etter overtakelsen. Selger du uten boligselgerforsikring risikerer du å bli holdt økonomisk ansvarlig. Det kan føre til krav om prisavslag, erstatning eller i verste fall heving av kjøpet.

Med boligselgerforsikring kan du senke skuldrene når salget er gjennomført. Kommer det krav eller klager, er det vi i Fremtind som håndterer saken for deg og som kan utbetale erstatning til kjøper.

Hvorfor boligselgerforsikring?

- gjelder fra budaksept og inntil fem år etter overtakelse
- gjelder skjulte feil og mangler som kjøperen ikke kunne forvente
- dekker krav om prisavslag, erstatning eller heving opptil boligens salgssum, maks 14 millioner kroner
- gir deg profesjonell hjelp fra erfarne advokater og jurister i Fremtind

Prisoversikt

Boligtype/Eierform	Beskrivelse	Pris	Minimumspris	Maksimalpris
Andels- og aksjeboliger	Alle typer andels-/aksjebolig inkl. enebolig og hytte/fritidsbolig.	2,5 ‰	4 200 kr	31 000 kr
Selveierleilighet, eierseksjon og fritidsleilighet Tomannsbolig/ flermannsbolig/ rekkehus	Alle typer seksjonsbolig <i>unntatt</i> enebolig	4,3 ‰	6 500 kr	37 000 kr
Enebolig Tomannsbolig/ flermannsbolig/ rekkehus	Alle typer boliger med eget gnr./bnr <i>inkl.</i> enebolig med snr.	5,6 ‰	12 000 kr	62 000 kr
Hytte	Alle typer hytte (frittliggende og knyttet sammen i rekke) med gnr./bnr./snr./f.nr.	6,2 ‰	9 600 kr	62 000 kr
Tomt	Alle typer tomt	5,6 ‰	10 000 kr	62 000 kr

Fremtind

www.fremtind.no



Et hjem er mer verdt enn et hus, og et hus er mer enn bare vegger.

Det er et sted for å skape gode minner
preget av trivsel, omsorg og trygghet.

For oss som jobber med folks hjem hver
eneste dag, er det naturlig å engasjere oss
sammen med SOS-barnebyer for å gi flere
barn et trygt og godt hjem.

For hvert hjem vi formidler, gir vi derfor
100 kroner til SOS-barnebyers arbeid.

aktiv. +  **SOS
BARNEBYER**

Forbrukerinformasjon om budgivning



Sist oppdatert med virkning fra 1. juli 2025, i forbindelse med ikrafttredelse av endringer i eiendomsmeglingsloven.

Informasjonen er utarbeidet av Forbrukerrådet, Advokatforeningen ved Lovutvalget for eiendomsmegling, Eiendom Norge og Norges Eiendomsmeglerforbund, på grunnlag av bl.a. eiendomsmeglingsloven § 6-8.

Nedenfor gis en oversikt over de retningslinjer som anbefales ved budgivning på eiendommen. Avslutningsvis gis også en kort oversikt over de viktigste rettsreglene tilknyttet budgivning.

Før det legges inn bud på eiendommen oppfordres budgiver til å sette seg inn i all relevant informasjon om eiendommen, herunder salgsoppgave og tilstandsrapport.

GJENNOMFØRING AV BUDGIVNING:

1. Alle bud skal inngis skriftlig til megler, som formidler disse videre til selger. Med skriftlige bud menes også elektroniske meldinger som e-post og SMS når informasjonen i disse er tilgjengelig også for ettertiden. Kravet til skriftlighet gjelder også budforhøyelser, og motbud (bud fra selger), aksept eller avslag fra selger. Før formidling av bud til selger skal megler innhente gyldig legitimasjon og signatur fra budgiver. Kravet til legitimasjon og signatur er oppfylt for budgivere som benytter e-signatur som f.eks. BankID eller MinID.

2. Et bud bør inneholde eiendommens adresse (eventuelt gnr/bnr), kjøpesum, budgivers kontaktinformasjon, finansieringsplan, akseptfrist, overtakelsesdato og eventuelle forbehold som for eksempel usikker finansiering, salg av nåværende bolig ol. Normalt vil ikke et bud med forbehold bli akseptert før forbeholdet er avklart. Konferer gjerne med megler før bud inngis.

3. Megler skal legge til rette for en forsvarlig avvikling av budrunden. I forbrukerforhold (dvs. der selger er forbruker) skal megleren ikke formidle bud med kortere akseptfrist enn kl. 12.00 første virkedag etter siste annonserte visning. Etter denne fristen bør budgivere ikke sette en kortere akseptfrist enn at megler har mulighet til, så langt det er nødvendig, å orientere selger, budgivere og øvrige interessenter om bud og forbehold. Dersom bud inngis med en frist som åpenbart er for kort til at megleren kan avvikle budrunden på en forsvarlig måte som sikrer selger og interessenter et tilstrekkelig grunnlag

for sine handlingsvalg, vil megler fraråde budgiver å stille slik frist.

4. Megler skal ikke formidle bud med forbehold om at budet eller forbehold i budet skal holdes skjult (hemmelig) for andre budgivere og interessenter.

5. Megleren vil uoppfordret gi sin vurdering av det enkelte bud overfor selger, når budet er gitt innenfor fristene i punkt 3.

6. Megleren skal, så langt det er nødvendig og mulig, holde budgiverne skriftlig orientert om mottatte bud, herunder budets størrelse, forbehold og akseptfrist. Megler skal så snart som mulig bekrefte skriftlig overfor budgivere at budene deres er mottatt. For øvrig vil megler, på forespørsel fra andre, opplyse om aktuelle bud på eiendommen, herunder relevante forbehold.

7. Kopi av budjournal skal gis til kjøper og selger uten ugrunnet opphold etter at handel er kommet i stand. Dersom det er viktig for budgiver å bevare sin anonymitet, bør budet formidles gjennom fullmektig.

8. Etter at handel har kommet i stand, eller dersom en budrunde avsluttes uten at handel er kommet i stand, kan en budgiver kreve kopi av budjournalen i anonymisert form.

VIKTIGE AVTALERETTSLIGE FORHOLD:

1. Det eksisterer ingen angrerett ved salg/kjøp av fast eiendom.

2. Når et bud er inngitt til megler og innholdet i budet er formidlet til selger (slik at selger har fått kunnskap om budet), kan budet ikke kalles tilbake. Budet er da bindende for budgiver frem til akseptfristens utløp, med mindre budet før denne tid avslås av selger eller budgiver får melding om at eiendommen er solgt til en annen. Man bør derfor ikke gi bud på flere eiendommer samtidig dersom man ikke ønsker å kjøpe flere enn en eiendom.

3. Selger står fritt til å forkaste eller akseptere ethvert bud, og er for eksempel ikke forpliktet til å akseptere høyeste bud.

4. Når en aksept av et bud har kommet frem til budgiver innen akseptfristens utløp er det inngått en bindende avtale.

5. Husk at et eventuelt bud fra selger til kjøper (såkalte «motbud»), avtalerettslig er et bindende tilbud som medfører at det foreligger en avtale om salg av eiendommen dersom budet i rett tid aksepteres av kjøper.

For eiendommen:

Adresse: Øyjordsveien 56
5038 BERGENMeglerforetak: Aktiv Eiendomsmegling
Saksbehandler: Roger GlesnesTelefon: 916 61 534
E-post: roger.glesnes@aktiv.no

Oppdragsnummer:

Undertegnede gir herved følgende bud på ovennevnte eiendom:

Kjøpesum: Kr. _____

Beløp med bokstaver: Kr. _____

+ omkostningert iht. opplysninger i salgsoppgaven

Dette budet er bindende for undertegnede frem til og med den: _____ Kl. _____

Dersom annet ikke er angitt gjelder budet til kl. 15.00 første virkedag etter siste annonserte visning. I forbrukerforhold vil bud med kortere akseptfrist enn til kl. 12.00 første virkedag etter siste annonserte visning ikke bli viderefordlet til selger.

Eventuelle forbehold: _____

Undertegnede er kjent med at selger står fritt til å godta eller forkaste ethvert bud. Likeledes er undertegnede klar over at budet er bindende for budgiver når det er kommet til selgers kunnskap. Handelen er juridisk bindende for begge parter dersom budet aksepteres innen akseptfristen. Undertegnede er kjent med at budjournalen vil bli forelagt kjøper og selger når handel er sluttet.

Ønsket overtakelsesdato: _____

Budet baseres på opplysninger og salgsvilkår som fremkommer av salgsoppgave datert: _____

Kjøpet vil bli finansiert slik:

Låneinstitusjon: _____ Referanse og tlf nr.: _____

Lånt kapital: _____ Kr.: _____

Egenkapital: _____ Kr.: _____

Totalt: _____ Kr.: _____

Egenkapital består av: Salg av nåværende bolig eller fast eiendom Disponibelt kontantbeløp (bankinnskudd)Jeg gir bud som: Forbruker Ledd i næringsvirksomhet / juridisk person (selskap)Jeg samtykker til bruk av elektronisk kommunikasjon: Ja Nei

Navn: _____

Navn: _____

Fødselsnr. (11 siffer): _____

Fødselsnr. (11 siffer): _____

Adresse: _____

Adresse: _____

Postnr.: _____ Sted: _____

Postnr.: _____ Sted: _____

Tlf.: _____ E-post: _____

Tlf.: _____ E-post: _____

Dato.: _____ Sign: _____

Dato.: _____ Sign: _____

Kopi av legitimasjon

Kopi av legitimasjon

aktiv.
Tar deg videre