

aktiv.





Daglig leder/Eiendomsmegler

## Ine Meisund Bredholt

**Mobil** 911 55 707

**E-post** ine.meisund.bredholt@aktiv.no

### Aktiv Eiendomsmegling Sarpsborg

Karl Johans gate 1, 1706 SARPSBORG. TLF. 69 14 15 45

## Nøkkelinformasjon

<b>Prisant.:</b>	Kr 4 950 000,-
<b>Omkostn.:</b>	Kr 125 100,-
<b>Total ink omk.:</b>	Kr 5 075 100,-
<b>Selger:</b>	Lars Olav Holmen Lene Dolva Holmen
<b>Salgsobjekt:</b>	Enebolig
<b>Eierform:</b>	Eiet
<b>Byggeår:</b>	1991
<b>BRA-i/BRA Total</b>	212/227 kvm
<b>Tomtstr.:</b>	839.2 m <sup>2</sup>
<b>Soverom:</b>	4
<b>Antall rom:</b>	6
<b>Gnr./bnr.</b>	Gnr. 3042, bnr. 111
<b>Oppdragsnr.:</b>	1109250011

# Innholdsrik enebolig med flott uteområde og dobbelgarasje – fin beliggenhet i blindvei!

Velkommen til Langåsen 13 - en romslig og innholdsrik enebolig beliggende i en blindvei i et hyggelig boområde på Ise. Boligen fremstår med gjennomtenkte løsninger og gode kvaliteter. og har blant annet et delikat og godt utstyrt kjøkken. Kjøkkenet har lyse profilerte fronter med integrerte hvitevarer. Boligen inneholder blant annet to stuer, fire soverom, to bad og eget vaskerom med direkte utgang. På eiendommen er det en stor dobbelgarasje, i tillegg til at det er satt opp en deilig hagestue. Eiendommen ligger på Ise, landlig og fint til i stille omgivelser. Dette er en bolig som kombinerer romslige løsninger, funksjonalitet og en attraktiv beliggenhet i et trivelig nabolag.



# Innhold

Nøkkelinformasjon .....	2
Om eiendommen .....	4
Plantegning .....	46
Egenerklæring .....	88
Energiattest .....	93
Nabolagsprofil .....	99
Budskjema .....	192

# Om eiendommen

## Om boligen

### Areal

BRA - i: 212 m<sup>2</sup>

BRA - e: 15 m<sup>2</sup>

BRA totalt: 227 m<sup>2</sup>

TBA: 69 m<sup>2</sup>

### Bruksareal fordelt på etasje

Underetasje

BRA-i: 35 m<sup>2</sup> Kjølerom, gang, bod og bod2.

1. etasje

BRA-i: 109 m<sup>2</sup> Gang, hall m/trapp, kjøkken, stue, soverom, bad, vaskerom og toalettrom.

BRA-e: 15 m<sup>2</sup> Hagestue

2. etasje

BRA-i: 68 m<sup>2</sup> Loftstue, soverom, soverom2, soverom 3, bad og bod.

### TBA fordelt på etasje

1. etasje

69 m<sup>2</sup> Terrasse og balkongareal

### Takstmannens kommentar til arealoppmåling

Mht. romangivelse presiseres det at rom angis uten hensyn til byggeforskriftenes krav til rom, funksjonskrav og rommenes bruk kan være i strid med byggeforskriftene selv om de er måleverdige etter NS3940. Arealer angis som oppmålt på stedet og kan avvike i forhold til tillatt utnyttning.

### Tomtetype

Eiet

### Tomtestørrelse

839.2 m<sup>2</sup>

### Tomtebeskrivelse

Eiendommen ligger på en flott tomt i et etablert og familievennlig boligfelt, som nest siste hus i en blindvei. Her bor du trygt og rolig, med minimal trafikk. Den velstelte hagen, den solrike uteplassen og den flotte hagestuen gir gode muligheter for

utendørs hygge gjennom store deler av året. Tomten er pent opparbeidet med gressarealer, diverse beplantning og gruset innkjørsel og gårdsplass.

### **Beliggenhet**

Eiendommen ligger på Ise, landlig og fint til i stille omgivelser. Nabolaget er barnevennlig med nærhet til skog, mark, idrettsanlegg, Børte vann og mer. Naturen rundt eiendommen byr på mange turruter og lek og moro. Børte vann er ikke langt unna, hvor det er muligheter for bading, fiske og leie av kano for å padle innover det 3 km lange vannet. Området preges av store skogsområder, jordbrukslandskap og gode turmuligheter, samtidig som det har et aktivt lokalmiljø med skole, barnehage og idrettsanlegg.

Selv om Ise har en tilbaketrukket beliggenhet, er det gode forbindelser til Sarpsborg sentrum via fylkesvei 114. Med bil tar det omtrent 10–15 minutter til sentrum, hvor du finner et bredt utvalg av butikker, restauranter, kulturtilbud og servicetjenester.

Området er spesielt populært for familier og dem som ønsker å bo i landlige omgivelser, men likevel ha rimelig nærhet til byens fasiliteter. Her får du et trygt og barnevennlig miljø kombinert med flott natur rett utenfor døren.

### **Adkomst**

Det vil bli satt opp visningsskilt under visning.

### **Bebyggelsen**

Veletablert boligområde bestående av eneboliger, tomannsboliger og småhus.

### **Barnehage/Skole/Fritid**

Se vedlagt nabolagsprofil.

### **Skolekrets**

Ta kontakt med skolekontoret for nærmere informasjon.

### **Offentlig kommunikasjon**

Ise har bussforbindelser til Sarpsborg sentrum og nærliggende områder via fylkesvei 114. Bussrutene betjenes av Østfold kollektivtrafikk og gir mulighet for pendling til både jobb og skole. Bussene går med jevne mellomrom på hverdager, men det kan være færre avganger på kveldstid og i helgene. For togpendlere er Sarpsborg stasjon den nærmeste togstasjonen, omtrent 10–15 minutter unna med bil eller buss. Herfra går det tog mot både Oslo og Gøteborg via VY og SJ Nord.

For de som kjører bil, er det kort vei til E6, som gir rask tilgang til både Fredrikstad, Moss og Oslo. Dette gjør Ise til et godt alternativ for dem som ønsker å bo landlig, men samtidig ha muligheten til å pendle til større byer.

### **Bygningssakkyndig**

Witek AS

## **Type takst**

Tilstandsrapport

## **Byggemåte**

Taktekking av betongtakstein. Takrenner, nedløpsrør og beslag av plastbelagt stål. Bindingsverkskonstruksjon fra byggeår. Fasade/kledning har liggende bordkledning. Malte trevinduer med 2-lags glass. Malt hovedytterdør. Malt balkongdør i tre. Terrasser oppført i trekonstruksjoner. For ytterligere informasjon se vedlagte tilstandsrapport utarbeidet av Witek AS.

## **Verditakst**

Kr 4 950 000

## **Sammendrag selgers egenerklæring**

1 Kjenner du til om det er/har vært feil tilknyttet våtrommene, f.eks. sprekker, lekkasje, råte, lukt eller soppskader?

Ja

Beskrivelse Noe lukt fra sluk på bad 1. etasje enkelte dager.

6 Kjenner du til om det er/har vært utettheter i terrasse/garasje/tak/fasade?

Ja

Beskrivelse Ble oppdaget vanninntrengning rundt pipeløp 2021. Blikkenslager teknet utetthet rundt gjennomføring og beslo hele pipa. Ble ikke oppdaget fuktskade ifm. med dette, og etter utbedring har det ikke vært vanninntrengning.

9 Kjenner du til om det er/har vært sopp/råteskader/insekter/skadedyr på eiendommen som rotter, mus, maur eller lignende?

Ja

Beskrivelse Har vært mus i kjellerbod ved kjølerom. På våren har det vært enkelte sukkermaur på kjøkkenet.

11 Kjenner du til om det er/har vært utført arbeid på el-anlegget eller andre installasjoner (f.eks. oljetank, sentralfyr, ventilasjon)?

Svar Ja, kun av faglært

Beskrivelse Sikringsskap byttet i sin helhet i 2022, da ble det også installert elbil lader. Ekstra utekontakt ble lagt opp, samt enkelte andre mindre ting ble gjort.

Arbeid utført av Johnsen EL-installasjon AS

Samsvarserklæring foreligger.

12 Kjenner du til om det er utført kontroll av el-anlegget og/eller andre installasjoner (f.eks. oljetank, sentralfyr, ventilasjon)?

Ja

Beskrivelse Utført kontroll av EL-anlegg 2023 i regi av Elvia.

13 Har du ladeanlegg/ladeboks for elbil i dag?

Ja

Beskrivelse Ble montert i garasje i 2022.

16 Kjenner du til om det har vært utført arbeid på terrasse/garasje/tak/fasade?

Svar Ja, kun av ufaglært/egeninnsats/dugnad

Beskrivelse Hagestue og terrasse bygget ved egeninnsats.

21 Er det foretatt radonmåling?

Nei

### **Innhold**

Boligen er oppført i 1991 og strekker seg over tre plan, perfekt for både familier og deg som ønsker god plass.

Første etasje ønsker deg velkommen med en innbydende entré og et praktisk toalettrom. Videre finner du et pent kjøkken i åpen løsning mot en lys og trivelig stue, der både vedovn og peis gir en lun atmosfære. Fra stuen har du direkte utgang til en stor, solrik plattform og en usjenert hage – et perfekt sted for hyggelige sammenkomster eller rolige dager i solen. Et romslig soverom med direkte tilgang til badet, samt et praktisk vaskerom med egen utgang, gjør denne etasjen både funksjonell og komfortabel.

Andre etasje har en koselig loftstue som gir ekstra oppholdsrom, tre gode soverom, bad og en bod for oppbevaring.

Underetasjen byr på god lagringsplass med trappegang, et kjølerom og to praktiske boder – ideelt for deg som ønsker orden og oversikt.

I tillegg har eiendommen en dobbelgarasje med elbillader, samt god plass til parkering på egen tomt.

### **Standard**

Denne boligen har en romslig og funksjonell planløsning med en kombinasjon av praktiske og tidløse materialer. Gulvene består av parkett, furu og fliser, mens veggene har tapet, trepanel og malte flater, som gir en varm og hjemmekoselig atmosfære. Kjøkkenet har profilerte fronter, laminat benkeplate og integrerte hvitevarer, perfekt for matlaging og samvær.

Boligen har to bad med varmekabler, samt et separat vaskerom – alt som trengs for en praktisk hverdag. Den er også utstyrt med flere oppvarmingsalternativer, inkludert varmepumpe, elektriske panelovner, varmekabler, vedovn og åpen peis, som gir en behagelig og energieffektiv varme året rundt.

Med et stort bruksareal og gode muligheter for tilpasning etter eget ønske, er denne eiendommen et perfekt valg for den som ønsker et hjem med både komfort og potensial.

Eiendommen er gjennomgått av en bygningskyndig og det er utarbeidet en tilstandsrapport. Denne er vedlagt salgsoppgaven. Nedenfor følger informasjon om forhold som har fått TG 2 og TG 3.

Forhold som har fått TG2:

Utvendig

Taktekking, TG2

Taktekkingen er av betongtakstein. Taket er besikket fra taknivå.

Vurdering av avvik:

- Mer enn halvparten av forventet brukstid er passert på taktekingen.
- Mer enn halvparten av forventet brukstid er passert på undertak.

Tiltak

- Overvåk tilstanden jevnlig. For å få tilstandsgrad 0 eller 1 må tekkingen skiftes ut, men tidspunktet for når dette er nødvendig er vanskelig å si noe om.

Nedløp og beslag,TG2

Takrenner, nedløpsrør og beslag av plastbelagt stål.

Vurdering av avvik:

- Det mangler snøfangere på hele eller deler av taket, men det var ikke krav om dette på byggemeldingstidspunktet.

Tiltak

- Andre tiltak:

- Det bør vurderes å montere snøfangere for å hindre risiko for snøras som kan medføre skade.

Innvendig

Etasjeskiller 2. etg ,TG2

Etasjeskiller er av trebjelkelag. Boligen er møblert, og det er kun foretatt stikkprøver.

Det er derfor ikke foretatt nivellering over alt.

Vurdering av avvik:

- Det er målt høydeforskjell på mellom 15-30 mm gjennom hele rommet. Tilstandsgrad 2 gis med bakgrunn i standardens krav til godkjente måleavvik.

Tiltak

- For å få tilstandsgrad 0 eller 1 må høydeforskjeller rettes opp. Det vil imidlertid sjelden være økonomisk rasjonelt som et enkeltstående tiltak i en bolig som dette. Dersom boligen en gang skal renoveres, kan man vurdere slike tiltak.

Radon,TG2

Det er ikke foretatt radonmålinger og bygget er heller ikke utført med radonsperre. Det var ikke krav til radonsperre på tiden bygget ble oppført. Kravet kom 1. juli i 2011.

Vurdering av avvik:

- Det er ikke foretatt radonmålinger, og bygget er heller ikke utført med radonsperre.

Tiltak

- Det bør gjennomføres radonmålinger.

Pipe og ildsted,TG2

Boligen har elementpipe,vedovn,åpen peis og sotluke/feieluke.

Vurdering av avvik:

- Ildfast plate mangler på gulvet under sotluke/feieluke på pipe.

Tiltak

- Det anbefales å montere ildfast plate under luker på pipe.



Innvendige dører,TG2

Innvendig har boligen malte fyllingsdører og malte formpressede dører.

Vurdering av avvik:

- Det er påvist avvik som tilsier at det bør foretas tiltak på enkelte dører.

Tiltak

- Enkelte dører må justeres.

Våtrom

2. Etasje > Bad

Overflater Gulv,TG2

Gulvet har vinylbelegg. Rommet har elektriske varmekabler.

Vurdering av avvik:

- Det er mulighet for at det kan forekomme vannlekkasje på våtrommet hvor vann ikke vil gå til sluk.

- Det er påvist at høydeforskjell fra topp slukrist til gulv/synlig topp membran ved dørterskel er mindre enn 25 mm.

Tiltak

- Det må foretas utbedring av fallforhold.

- Det bør etableres avrenning inn til sluk for hele våtrommet.

- Vær oppmerksom ved bruk. For å få tilstandsgrad 0 eller 1 må gulvet bygges om, for å få riktig fall til sluk. Det vil imidlertid sjelden være økonomisk rasjonelt som et enkeltstående tiltak. Ved en eventuell renovering, påse at våtrommet bygges med riktig fall til sluk.

2. Etasje > Bad

Sluk, membran og tettesjikt,TG2

Det er plastsluk og synlig vinylbelegg som tettesjikt

Vurdering av avvik:

- Mer enn halvparten av forventet brukstid er passert på membranløsningen.

- Mer enn halvparten av forventet brukstid er passert på slukløsningen.

Tiltak

- Overvåk tilstanden jevnlig. For å få tilstandsgrad 0 eller 1 må slukløsningen skiftes ut og sannsynligvis må også membransjiktet skiftes/utbedres. Det er imidlertid vanskelig å si noe om tidspunktet for når dette er nødvendig.

2. Etasje > Bad

Sanitærutstyr og innredning,TG2

Rommet har innredning med nedfelt servant,toalett og dusjvegger/hjørne.

Vurdering av avvik:

- Det er påvist riss/sprekker i utstyr på våtrommet.

Tiltak

- Det er ikke behov for utbedringstiltak.

## 2. Etasje > Bad

Ventilasjon, TG2

Det er naturlig ventilering.

Vurdering av avvik:

- Rommet har kun naturlig ventilasjon.

Tiltak

- Elektrisk avtrekksvifte bør monteres for å lukke avviket.

## 1. Etasje > Bad

Overflater vegger og himling, TG2

Veggene har fliser. Taket har himlingsplater.

Vurdering av avvik:

- Det er uegnede materialer i våtsoner

Tiltak

- Andre tiltak:

- Lister bør heves for å hindre skader ved vannsøl.

## 1. Etasje > Bad

Overflater Gulv, TG2

Gulvet er flislagt. Rommet har elektriske varmekabler.

Vurdering av avvik:

- Det er påvist at høydeforskjell fra topp slukrist til gulv/synlig topp membran ved dørterskel er mindre enn 25 mm.

Tiltak

- Våtrommet fungerer med dette avviket.

- Vær oppmerksom ved bruk. For å få tilstandsgrad 0 eller 1 må gulvet bygges om, for å få riktig fall til sluk. Det vil imidlertid sjelden være økonomisk rasjonelt som et enkeltstående tiltak. Ved en eventuell renovering, påse at våtrommet bygges med riktig fall til sluk.

## 1. Etasje > Bad

Sluk, membran og tettesjikt, TG2

Det er plastsluk og smøremembran med ukjent utførelse.

Vurdering av avvik:

- Det er påvist mangelfull/feil utførelse rundt rørgjennomføringer e.l. som gir fare for fukt i konstruksjonen i våtsone.

- Det er rundt sluk påvist en ikke-fagmessig utførelse av membran/tettesjikt/klemring.

Tiltak

- Overvåk konstruksjonen jevnlig. For å få tilstandsgrad 0 eller 1 må løsningen utbedres, men tidspunktet for når dette er nødvendig er vanskelig å si noe om.

- Løsningen/utførelsen rundt rørgjennomføringer gir fare for fukt inn i konstruksjoner.

## 1. Etasje > Bad

Sanitærutstyr og innredning, TG2

Rommet har innredning med nedfelt servant, toalett og dusjkabinett.

Vurdering av avvik:

- Det er påvist riss/sprekker i utstyr på våtrommet.

Tiltak

- Det er ikke behov for utbedringstiltak.

1. Etasje > Vaskerom

Overflater vegger og himling, TG2

Veggene har malte flater. Taket har himlingsplater.

Vurdering av avvik:

- Det er vindu/dør med ikke fuktbestandige materialer i våtsonen (ved vask, dusj, badekar, osv.), løsningen eller byggematerialet er uegnet

Tiltak

- Uegnede materialer må fuktbeskyttes/utskiftes.

1. Etasje > Vaskerom

Sluk, membran og tettesjikt, TG2

Det er plastsluk og synlig vinylbelegg som tettesjikt.

Vurdering av avvik:

- Mer enn halvparten av forventet brukstid er passert på membranløsningen.

Tiltak

- Overvåk tilstanden jevnlig. For å få tilstandsgrad 0 eller 1 må tettesjiktet skiftes ut, men tidspunktet for når dette er nødvendig er vanskelig å si noe om.

1. Etasje > Vaskerom

Ventilasjon, TG2

Det er naturlig ventilering.

Vurdering av avvik:

- Rommet har kun naturlig ventilasjon.

Tiltak

- Elektrisk avtrekksvifte bør monteres for å lukke avviket.

Spesialrom

1. Etasje > Toalettrom

Overflater og konstruksjon, TG2

Toalettrom

Vurdering av avvik:

- Toalettrom har kun naturlig avtrekk fra rommet, NS 3600 krever mekanisk avtrekk for å kunne gi TG 0/1.

Tiltak

- Mekanisk avtrekk bør etableres på toalettrom.

Kjeller > Kjølerom

Teknisk anlegg, TG2

#### Kjølerom

Vurdering av avvik:

- Mer enn halvparten av forventet brukstid er passert på kjøleaggregat.

Tiltak

- Det er ikke behov for umiddelbare utbedringstiltak, men ut ifra alder kan svikt lett oppstå.

#### Tekniske installasjoner

Vannledninger, TG2

Innvendige vannledninger er av kobber. Stoppekran plassert i tekniskrom i kjeller

Vurdering av avvik:

- Mer enn halvparten av forventet brukstid er passert på innvendige vannledninger.

Tiltak

- Det er ikke behov for utbedringstiltak siden anlegget fungerer i dag, men ut ifra alder kan skader plutselig oppstå på eldre anlegg.

#### Avløpsrør, TG2

Det er avløpsrør av plast.

Vurdering av avvik:

- Mer enn halvparten av forventet brukstid er passert på innvendige avløpsledninger.

Tiltak

- Det er ikke behov for utbedringstiltak siden anlegget fungerer i dag, men ut ifra alder kan skader plutselig oppstå på eldre anlegg.

#### Varmtvannstank, TG2

Varmtvannstanken er på ca. 200 liter.

Vurdering av avvik:

- Det er ikke påvist tilfredsstillende el-tilkobling av varmtvannstank iht. gjeldende forskrift.

- Det er påvist at varmtvannstank er over 20 år

Tiltak

- Det er ikke behov for utbedringstiltak siden tanken fungerer i dag, men ut ifra alder kan skader plutselig oppstå på eldre tanker.

#### Tomteforhold

Fuktsikring og drenering, TG2

Dagens drenering er fra boligens byggeår. Dreneringens funksjon og kapasitet forringes over tid. Dette kan påvirke boligens kjeller/underetasje negativt. Drenering er nedgravd og skjult, og av den grunn vurderes tilstanden ut fra alder. Estimert levetid på drens-systemet har et betydelig sprang, og er mellom 20 - 60 år. Av nevnte grunner er det vanskelig å angi noen eksakt tilstand. Kommentaren er i dette tilfelle basert på alder. Det bemerkes at det på befaringen ikke ble påvist vesentlige skader.

Vurdering av avvik:

- Det er påvist andre avvik:

- Vurdering basert på alder. Tilstandsgrad 2 gis med bakgrunn i at mer enn halvparten av forventet brukstid for dreneringen er passert. Det er nå ingen symptomer på funksjonssvekkelse, men vær oppmerksom på at dette er en risikokonstruksjon.
- Det er ikke montert topplist på grunnmursplast som dermed spriker.

#### Tiltak

- Det må foretas tiltak for å lukke avviket.
- Overvåk tilstanden jevnlig. For å få tilstandsgrad 0 eller 1 må dreneringen skiftes ut, men tidspunktet for når dette er nødvendig er vanskelig å si noe om. Bruken av underetg/kjeller vil og være avgjørende.
- Bør montere topplist for å hindre vann mellom drensplate og vegg.

#### Utvendige vann- og avløpsledninger, TG2

VA ledninger ligger i en lukket konstruksjon, og er derfor ikke sjekket. Det antas at det er VA ledninger av plast, noe som var vanlig å bruke på byggetidspunktet.

#### Vurdering av avvik:

- Mer enn halvparten av forventet brukstid er passert på utvendige avløpsledninger.
- Mer enn halvparten av forventet brukstid er passert på utvendige vannledninger.

#### Tiltak

- Det er ikke behov for utbedringstiltak siden anlegget fungerer i dag, men ut ifra alder kan skader plutselig oppstå på eldre anlegg.

Forhold som har fått TG3:

#### Utvendige trapper, TG3

Ved inngangspartiet og sommerstue er det trapper i trekonstruksjoner.

#### Vurdering av avvik:

- Det er ikke montert rekkverk.

#### Tiltak

- Rekkverk må monteres for å lukke avviket.

Kostnadsestimat : Under 10 000

#### Kjeller > Kjølerom

##### Overflater og konstruksjon, TG3

Kjølerom Kjølerom er en risikokonstruksjon fordi de skaper spesielle utfordringer knyttet til fukt. Feil i oppbygging, plassering av dampsperre eller mangelfull lufting rundt konstruksjonen er vanlige årsaker til fuktskader. Derfor er det viktig med riktig konstruksjon og jevnlig vedlikehold for å redusere risikoen.

#### Vurdering av avvik:

- Det er påvist skade som følge av angrep av fukt/råte.
- Konstruksjonen har indikasjoner på feil konstruksjon og bør undersøkes ytterligere eller det må innhentes dokumentasjon på valgt løsning.

#### Tiltak

- Gjennomføre ytterligere undersøkelser og foreta utbedring av skade.

Kostnadsestimat : 50 000 - 100 000

Byggetegninger, brannceller og krav for rom til varig opphold

Det foreligger godkjente og byggemeldte tegninger, men de stemmer ikke med dagens bruk

Det foreligger godkjente bygningstegninger datert 03.05.90. Det er ikke fullstendig samsvar mellom byggemeldte tegninger mottatt fra kommunen og dagens utnyttelse av eiendommen. Avvik: Kjeller: Ikke badstu som vist på tegning Andre etasje: Ett soverom er delt i to. Avvik på byggetegninger er ikke søknadspliktig. Hagestue er ikke vist i de fremlagte tegninger fra kommunen.

Er det påvist synlige tegn på avvik i branncelleinndeling ut ifra dagens byggt teknisk forskrift? Nei

Er det ifølge eier utført håndverkstjenester på boligen siste 5 år? Nei

Er det påvist avvik i forhold til rømningsvei, dagslysflate eller takhøyde? Nei

Enebolig

Standard :

Normal standard på bygget ut ifra alder/konstruksjon - jamfør beskrivelse under konstruksjoner.

Vedlikehold :

Bygget er jevnlig vedlikeholdt.

Garasje

### **Innbo og løsøre**

Bransjens liste over løsøre og tilbehør legges til grunn for salget dersom ikke annet fremkommer av salgsoppgaven. Listen følger vedlagt salgsoppgaven. Det er full avtalefrihet om hva som skal følge med bolig og fritidsbolig ved salg. Hvis hvitevarer og/eller annet teknisk utstyr medfølger, gis det ingen garantier i forhold til tilstand, funksjonalitet og levetid på disse.

### **Hvitevarer**

Kun hvitevarer som er spesifikt angitt i salgsoppgaven, følger med. Dette gjelder uavhengig av om hvitevaren(e) eventuelt kan anses som integrerte.

### **TV/Internett/Bredbånd**

TV- og internettabonnement tegnes av kjøper etter eget ønske og behov.

### **Parkering**

Eiendommen har god parkeringskapasitet med en romslig dobbelgarasje med elbillader, samt flere parkeringsplasser på egen tomt. Dette gir praktiske løsninger for både beboere og gjester.

### **Solforhold**

Tomten har gode solforhold gjennom store deler av dagen, med en romslig og solrik uteplass som innbyr til både avslapning og sosiale sammenkomster. Den åpne

beliggenheten gir gode lysforhold, og tomten har sol fra morgen til kveld på fine dager.

#### **Forsikringsselskap**

Marker og Eidsberg Sparebank

#### **Polisenummer**

4988265

#### **Radonmåling**

Eiendommen ligger i et område som er definert med høy aktsomhetsgrad med hensyn til radon. Selger har ikke foretatt radonmåling og bygget er heller ikke utført med radonsperre, jfr. vedlagte tilstandsrapport utarbeidet av Witek AS.

Interessenter gjøres oppmerksom på at det som resultat av fremtidige målinger, vil kunne bli nødvendig å treffe radonreduserende tiltak. Slike eventuelle tiltak vil da måtte bekostes og utføres av kjøper.

#### **Diverse**

Areal i salgsoppgaven er hentet fra tilstandsrapporten. Boligens areal oppgis i BRA (bruksareal), som deles i underkategoriene BRA-i (arealet innenfor boenheten), BRA-e (arealet utenfor boenheten(e) og som tilhører denne, slik som for eksempel boder hvor adkomsten er utenfor boenheten), og BRA-b (arealet av innglasset balkong, veranda eller altan når denne er tilknyttet boenheten). TBA er arealet av terrasser, åpne balkonger og åpen altan tilknyttet boenheten.

## Energi

#### **Oppvarming**

Boligen oppvarmes av følgende:

Varmepumpe

Elektriske panelovner

Elektriske varmekabler

Vedovn

Åpen peis

#### **Energikarakter**

D

#### **Energifarge**

Oransje

#### **Info energiklasse**

Alle som skal selge eller leie ut eiendom må som hovedregel energimerke boligen og fremskaffe en energiattest. Unntak gjelder blant annet for frittstående bygninger med bruksareal på mindre enn 50 m<sup>2</sup>. Det er eier som plikter å fremlegge energiattest og

eier er selv ansvarlig for at opplysningene er riktige. For ytterligere informasjon se [www.energimerking.no](http://www.energimerking.no). Dersom eier har energimerket boligen vil komplett energiattest fås ved henvendelse til megler.

## Økonomi

### Tot prisant. ekskl. omk.

Kr 4 950 000

### Kommunale avgifter

Kr 30 926

### Kommunale avgifter år

2024

### Info kommunale avgifter

De kommunale avgiftene omfatter vann- og avløpsgebyr, eiendomsskatt, renovasjonsgebyr samt feie- og tilsynsavgift. Det gjøres oppmerksom på at det kan forekomme variasjon i avgiftene som følge av forbruk og eventuelle kommunale endringer av gebyr/avgift

### Info eiendomsskatt

Det gjøres oppmerksom på at det kan komme endringer i regelverket knyttet til eiendomsskatt. Beregning av eiendomsskatt vil kunne avhenge av om boligen er primær- eller sekundærbolig.

### Formuesverdi primær

Kr 1 262 575

### Formuesverdi primær år

2023

### Formuesverdi sekundær

Kr 5 050 300

### Formuesverdi sekundær år

2023

### Andre utgifter

Utover det som er nevnt under punktet «kommunale avgifter» og fyll inn eventuelle andre relevante punkt, påløper kostnader til for eksempel strøm, fyring/brensel, forsikring, innvendig/utvendig vedlikehold og abonnement til tv og internett.



**Info vannavgift**

Eiendommen har installert vannmåler.

**Tilbud lånefinansiering**

Aktiv Eiendomsmegling samarbeider med sparebankene i Eika Alliansen om formidling av finansielle tjenester. Ta gjerne kontakt med megler for formidling av et uforpliktende tilbud om finansiering. Meglerforetaket kan motta provisjon ved formidling av finansielle tjenester.

## Offentlige forhold

**Eiendommens betegnelse**

Gårdsnummer 3042, bruksnummer 111 i Sarpsborg kommune.

**Tinglyste heftelser og rettigheter**

På eiendommen er det tinglyst følgende heftelser og rettigheter som følger eiendommens matrikkel ved overskjøting til ny hjemmelshaver:

3105/3042/111:

29.12.1989 - Dokumentnr: 17937 - Urådighet  
FORBUD MOT SALG AV UBEBYGD TOMT

29.12.1989 - Dokumentnr: 17937 - Erklæring/avtale  
Rett for kommunen til å anlegge og vedlikeholde ledninger m.m.  
Med flere bestemmelser

**Ferdigattest/brukstillatelse**

Det er utstedt ferdigattest på eiendommen datert 14.04.2014.

Det foreligger godkjente og byggemeldte tegninger, men de stemmer ikke med dagens bruk

Det foreligger godkjente bygningstegninger datert 03.05.90. Det er ikke fullstendig samsvar mellom byggemeldte tegninger mottatt fra kommunen og dagens utnyttelse av eiendommen.

Avvik:

Kjeller: Ikke badstu som vist på tegning

Andre etasje: Ett soverom er delt i to.

Avvik på byggetegninger er ikke søknadspliktig.

Hagestue er ikke vist i de fremlagte tegninger fra kommunen.

**Ferdigattest/brukstillatelse datert**

14.04.2014.

### **Vei, vann og avløp**

Offentlig vei, vann og avløp.

### **Regulerings- og arealplaner**

Eiendommen ligger innenfor kommuneplanens arealdel 2024-2036.

Hele eller deler av eiendommen ligger innenfor hensynsone:

H220 - Skytebane - Gul sone iht. T-1442

H320 - Lavpunkt - Flomfare

Eiendommen ligger helt eller delvis innenfor et område med mulighet for marin leire, og grunnen kan derfor bestå av løsmasser, herunder kvikkleire. Kommunens aktsøhetskart er imidlertid svært grovmasket.

Eiendommen ligger innenfor regulert område - Reguleringsplan Bråtenfeltet ikrafttrådt 19.03.1987

Delareal bolig og anlegg for lek.

### **Adgang til utleie**

Det er ikke kjent at det foreligger offentligrettslige regler som er til hinder for at hele eiendommen leies ut.

### **Legalpant**

Kommunen har legalpant i eiendommen for forfalte krav på eiendomsskatt og kommunale avgifter/gebyrer.

### **Kommentar bo- og driveplikt**

Det er ikke bo- og driveplikt på eiendommen.

### **Kommentar konsesjon**

Erverv av eiendommen er konsesjonsfritt.

### **Kommentar odelsrett**

Det er ikke odelsrett på eiendommen.

## Kontraktsgrunnlag

### **Salgs- og betalingsvilkår**

Eiendommen skal overleveres til kjøper i tråd med det som er avtalt. Det er viktig at kjøper setter seg grundig inn i alle salgsdokumentene, herunder salgsoppgave, tilstandsrapport og selgers egenerklæring. Kjøper anses kjent med forhold som er tydelig beskrevet i salgsdokumentene. Forhold som er beskrevet i salgsdokumentene kan ikke påberopes som mangler. Dette gjelder uavhengig av om kjøper har lest dokumentene. Alle interessenter oppfordres til å undersøke eiendommen nøye, gjerne sammen med fagkyndig, før bud inngis. Kjøper som velger å kjøpe usett, kan som hovedregel ikke gjøre gjeldende som mangel noe kjøper burde blitt kjent med ved undersøkelse av eiendommen, eller som er tydelig beskrevet i salgsdokumentene. Hvis

noe trenger avklaring, anbefaler vi at kjøper rådfører seg med eiendomsmegler eller en fagkyndig før det legges inn bud.

Kjøper har krav på at eiendommen er i henhold til avtalen. Hvis det ikke er avtalt noe særskilt, kan eiendommen ha en mangel dersom den ikke er slik kjøper må kunne forvente ut ifra blant annet boligens alder, type og synlige tilstand. Det samme gjelder hvis det er holdt tilbake eller gitt uriktige opplysninger om eiendommen som ikke er rettet i tide på en tydelig måte, og man må gå ut fra at opplysningen har virket inn på avtalen. En bolig som har blitt brukt i en viss tid, har vanligvis blitt utsatt for slitasje, og skader kan ha oppstått. Slik bruksslitasje må kjøper regne med, og det kan avdekkes enkelte forhold etter overtakelse som gjør utbedringer nødvendig. Normal slitasje og skader som trenger utbedring, er innenfor hva kjøper må forvente, og vil ikke utgjøre en mangel.

Boligen kan også ha en mangel hvis opplyst areal avviker fra faktisk størrelse. Avviket må være minst 2 prosent, og minst 1 kvadratmeter. Det er likevel ikke en mangel dersom selger godtgjør at kjøperen ikke la vekt på opplysningen, jf. avhendingsloven § 3-3 (2).

Ved beregning av et eventuelt prisavslag eller erstatning, må kjøper selv dekke tap/kostnader opp til et beløp på kr 10 000 (egenandel). Egenandel kommer først på tale når det er konstatert mangel ved eiendommen.

Hvis kjøper ikke er forbruker, selges eiendommen "som den er", og selgers ansvar er da begrenset, jf. avhl. § 3-9, første ledd 2. pkt. Avhl. § 3-3 (2) fravikes, og hvorvidt et innendørs arealavvik karakteriseres som en mangel vurderes etter avhl. § 3-8. Informasjon om kjøpers undersøkelsesplikt, herunder oppfordringen om å undersøke eiendommen nøye, gjelder også for kjøpere som ikke anses som forbrukere. Med forbrukerkjøp menes kjøp av eiendom når kjøperen er en fysisk person som ikke hovedsakelig handler som ledd i næringsvirksomhet.

### **Overtakelse**

Overtakelse etter nærmere avtale med selger.

Dersom annet ikke avtales, sendes skjøte/hjemmelsdokument for tinglysing i etterkant av overtakelse.

### **Budgivning**

Budgivning i forbrukerforhold

Budgivere oppfordres til å legge inn bud elektronisk. Dette gjøres på eiendommens hjemmeside på aktiv.no, ved å bruke «Gi bud»-knappen. Ved elektronisk budgivning, samtykker budgiver til elektronisk kommunikasjon. Eiendomsmegler skal legge til rette for en forsvarlig avvikling av budrunden og kan ikke videreformidle bud med en kortere akseptfrist enn kl. 12.00 første virkedag etter siste annonserte visning. Etter klokken

11:30 anbefaler vi akseptfrist på minimum 30 minutter. Bud bør legges inn i god tid før konkurrerende buds akseptfrist utløper. For øvrig henvises til forbrukerinformasjon om budgivning i salgsoppgaven. Oppdragsgiver er oppfordret til å ikke ta imot bud direkte fra budgiver, men å henvise budgiver videre til megler. Som kjøper vil du få forelagt kopi av budjournal. Alle bud vil bli gjort kjent for kjøper og selger i handelen. Øvrige budgivere kan be om å få en kopi av budjournal i anonymisert form.

#### Budgivning utenfor forbrukerforhold

Budgivere oppfordres til å legge inn bud elektronisk. Dette gjøres på eiendommens hjemmeside på aktiv.no, ved å bruke «Gi bud»-knappen. Ved elektronisk budgivning, samtykker budgiver til elektronisk kommunikasjon. Det anbefales at hvert bud har en akseptfrist som muliggjør en forsvarlig avvikling av budrunden. Vi anbefaler minimum 30 minutter akseptfrist. Oppdragsgiver er oppfordret til å ikke ta imot bud direkte fra budgiver, men å henvise budgiver videre til megler.

Opplysningene i salgsoppgaven er godkjent av selger. Alle interessenter oppfordres imidlertid til grundig besiktigelse av eiendommen, gjerne sammen med fagmann før bud inngis.

Etter aksept av bud, vil eiendommens salgssum bli meddelt de som ev. måtte etterspørre denne. Eiendommens salgssum vil bli offentlig tilgjengelig ved overføring av hjemmel.

#### **Omkostninger kjøpers beskrivelse**

4 950 000 (Prisantydning)

---

##### Omkostninger

123 750 (Dokumentavgift)

260 (Panteattest kjøper)

545 (Tinglysningsgebyr pantedokument)

545 (Tinglysningsgebyr skjøte)

15 900 (Boligkjøperforsikring – fem års varighet (valgfritt))

2 800 (Boligkjøperforsikring Help Pluss - ett års varighet (valgfritt))

---

125 100 (Omkostninger totalt)

141 000 (med Boligkjøperforsikring - fem års varighet)

143 800 (med Boligkjøperforsikring inkludert ett år med Help Pluss)

---

5 075 100 (Totalpris. inkl. omkostninger)

5 091 000 (Totalpris. inkl. omkostninger (med Boligkjøperforsikring - fem års varighet))

5 093 800 (Totalpris. inkl. omkostninger (med Boligkjøperforsikring inkludert ett år med Help Pluss))

---

Regnestykket forutsetter at det kun tinglyses ett pantedokument og at eiendommen selges til prisantydning. Det tas forbehold om endringer i offentlige avgifter/gebyrer.

### **Omkostninger kjøpers beløp**

Kr 125 100

### **Betalingsbetingelser**

Med mindre annet er avtalt forutsettes det at kjøpesum inkludert omkostninger er innbetalt og disponibelt på meglerforetakets klientkonto innen overtakelse.

Kjøpesummen skal innbetales fra norsk finansinstitusjon og/eller fra kjøpers egen konto i norsk finansinstitusjon.

### **Hvitvaskingsreglene**

Megler har plikt til å gjennomføre kundetiltak. Hvis kjøper ikke bidrar til at megler får gjennomført kundetiltak og dette fører til at transaksjonen ikke kan gjennomføres eller blir forsinket, misligholder kjøper avtalen. Etter 30 dager er misligholdet vesentlig. Dette gir selger rett til å heve og gjennomføre deknings salg for kjøpers regning.

### **Personopplysningsloven**

Personopplysninger blir behandlet i samsvar med personopplysningsloven.

### **Boligselgerforsikring**

Selger har tegnet boligselgerforsikring som dekker selgers ansvar etter avhendingsloven begrenset oppad til MNOK 14. I den forbindelse har selger utarbeidet en egenerklæring som kjøper bør gjøre seg kjent med før budgivning.

### **Boligkjøperforsikring**

Vedlagt i salgsoppgaven følger informasjon om Boligkjøperforsikring og Boligkjøperforsikring Pluss fra HELP Forsikring AS. Boligkjøperforsikring er en rettshjelpsforsikring som gir trygghet og profesjonell juridisk hjelp dersom det oppdages uventede feil eller mangler ved boligen de neste fem årene. Boligkjøperforsikring Pluss har samme dekning som boligkjøperforsikring, med tillegg av fullverdig advokathjelp på viktige rettsområder i privatlivet. Boligkjøperforsikring Pluss betales årlig. Les mer om begge forsikringene i vedlagte materiell eller på [help.no](http://help.no). Det gjøres oppmerksom på at boligkjøperforsikring kun kan tegnes av forbruker. Meglerforetaket mottar kr 4 900/5 100/5 800 i kostnadsgodtgjørelse, avhengig av boligtype, samt et tillegg på kr 1 000 ved salg av Boligkjøperforsikring Pluss.

**Meglers vederlag**

Det er avtalt provisjonsbasert vederlag tilsvarende 1,1 % av kjøpesum for gjennomføring av salgsoppdraget. I tillegg er det avtalt at oppdragsgiver skal dekke tilretteleggingsgebyr kr 10 900,- oppgjørshonorar kr 6 900,- og markedspakke kr 21 900,- mm. Minimumsprovisjonen er avtalt til kr 50 000,-. Meglerforetaket har krav på å få dekket avtalte utlegg i henhold til oppdragsavtale totalt kr 805,-. Utleggene omfatter sikringspant og servitutter. Dersom handel ikke kommer i stand eller oppdraget sies opp, har megler krav på å få dekket vederlag stort kr 20 000,-, samt øvrige avtalte vederlag og utlegg. Alle beløp er inkl. mva.

**Oppdragsansvarlig**

Ine Meisund Bredholt  
Daglig leder/Eiendomsmegler  
ine.meisund.bredholt@aktiv.no  
Tlf: 911 55 707

Cecilie Knobel Elnes  
Eiendomsmegler MNEF  
cecilie.knobel.elnes@aktiv.no  
Tlf: 975 92 988

Aktiv Eiendomsmegling Sarpsborg, Karl Johans gate 1  
1706 SARPSBORG  
Tlf: 691 41 545

**Salgsoppgavedato**

31.03.2025

















































# Plantegning

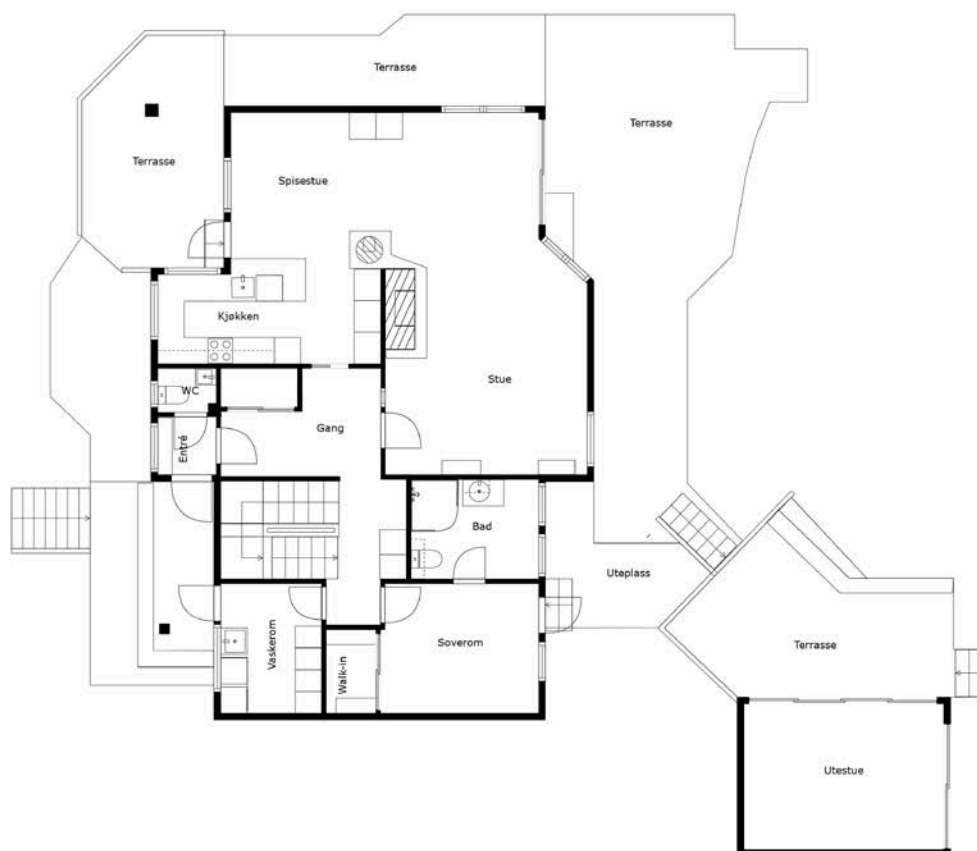

**FOTO**  
*etetera*

Tegningen Lages Med Cubicasa-teknologi. Ikke Målbar Tegning, Avvik Kan Forekomme.



Plantegningen er ikke i målestokk og noe avvik kan forekomme.  
Megler/selger tar ikke ansvar for evt. feil.

# Plantegning

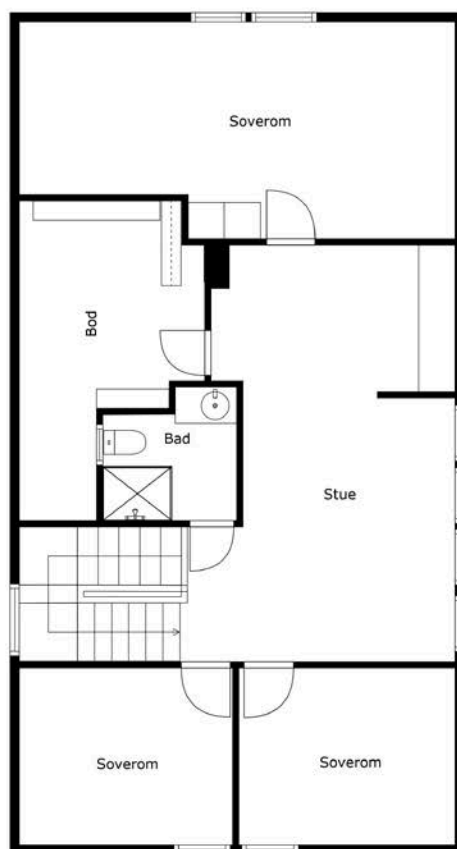

**FOTO**  
*etetera*

Tegningen Lages Med Cubicasa-teknologi. Ikke Målbar Tegning, Avvik Kan Forekomme.



Plantegningen er ikke i målestokk og noe avvik kan forekomme.  
Megler/selger tar ikke ansvar for evt. feil.

# Plantegning

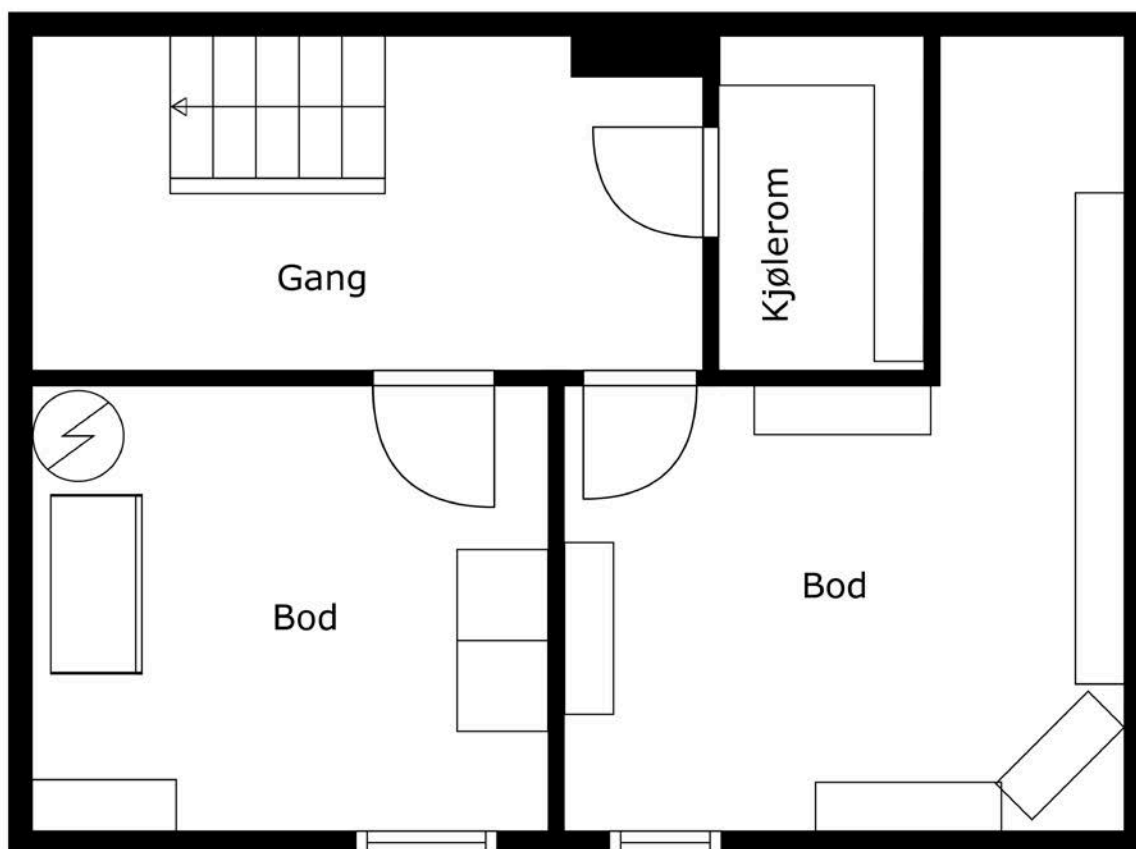

**FOTO**  
*etetera*





Tegningen Lages Med Cubicasa-teknologi. Ikke Målbart Tegning, Avvik Kan Forekomme.



Plantegningen er ikke i målestokk og noe avvik kan forekomme.  
Megler/selger tar ikke ansvar for evt. feil.

# Vedlegg

# Tilstandsrapport

 Enebolig  
 Langåsen 13, 1730 ISE  
 SARPSBORG kommune  
 # gnr. 3042, bnr. 111

## Markedsverdi

**4 950 000**

Sum areal alle bygg: BRA: 227 m<sup>2</sup> BRA-i: 212 m<sup>2</sup>



Befaringsdato: 24.03.2025

Rapportdato: 26.03.2025

Oppdragsnr.: 22348-1028

Referansenummer: OI1848

Autorisert foretak: Witek AS

Sertifisert Takstingeniør: Lars Petter Bjerkebekk

Vår ref:



Rapporten kan brukes i inntil ett år etter rapportdato, og kan ikke gjenbrukes ved flere boligsalg i denne perioden. For eiendomsoverdragelser fra 1.1.2024, må selger sørge for at areal i rapporten er oppdatert og følger ny bransjestandard for areal. Skjer det endringer, oppstår skader også videre på boligen, bør du som selger be om oppdatert rapport.



## Norsk takst

Norsk takst er bransjeorganisasjonen for landets bygningssakkyndige og takstforetak, med om lag 1400 sertifiserte medlemmer fordelt på omtrent 1000 bedrifter. I boligomsetningen regnes takstrapportene som et helt avgjørende element i den informasjonen som gjøres tilgjengelig for kjøper. Årlig leverer medlemmene rundt 120.000 slike takster. Det gir unik oversikt over norske boliger, og bidrar til at alle oppdrag kan utføres med utgangspunkt i erfaringsbasert kvalitet.



Det stilles høye krav til utdanning, sertifisering og yrkesetikk. Norsk takst er opptatt av at boligomsetningen skal være trygg, og legger vekt på å opptre uavhengig av andre bransjeaktører. Bygningssakkyndige fakturerer sine tjenester uten hensyn til hvilken pris som oppnås, og skal heller ikke på annen måte ha noen egeninteresse knyttet til handelen.

Uavhengighet og god fagkunnskap har over tid bygget troverdighet og tillit. Både selger og kjøper skal kunne stole på bygningssakkyndiges vurderinger. For tilfeller der det likevel skulle oppstå misnøye med utført arbeid, har vi sammen med Forbrukerrådet etablert en klagenemnd.

Norsk takst har en sentral rolle i utviklingen av norske standarder, regler og profesjonsprinsipper, og representerer bransjen i alle relevante internasjonale fora. Dette sikrer at norske bygningssakkyndige tidlig kan tilpasse seg krav og bransjetrender fra utlandet, samtidig som takseringsfaget får en norsk stemme på verdensbasis. Organisasjonen bidrar i næringspolitisk sammenheng, og har vært en pådriver for å sikre at lover og regler gir trygghet for forbrukerne i boligomsetningen.

## WITEK AS

Witek er et autorisert takstforetak med forretningslokaler på Storbyen kjøpesenter i Sarpsborg. Selskapet ble etablert juli 2014 og består for tiden av 7 godt kvalifiserte takstingeniører med medlemskap i Norges Takst. Våre ansatte innehar sertifiseringer som boligtakst, næringstakst, skadetakst, TEGoVA Residential Valuer (TRV) og REV (Recognized European Valuer).

Vi utfører:

Tilstandsrapporter på bolig og næring. Energirådgivning. Verdianalyse av bolig, næring, tomter og utbyggingsområder. Byggelånsoppfølging. Skadetakster. Uavhengig kontroll. Reklamasjonsrapporter. Overtagelsesforretning.

Med variert bakgrunn og bred kompetanse sikres et godt grunnlag for vår saksbehandling.

### Rapportansvarlig

Lars Petter Bjerkebekk  
Uavhengig Takstingeniør  
lars@witek.no  
906 35 455

### Medansvarlig

Kenneth Gresslås  
Uavhengig Takstingeniør  
kenneth@witek.no  
994 82 201



# Dette trenger du å vite om tilstandsrapporten



## Hva er en tilstandsrapport?

En tilstandsrapport beskriver synlige skader/avvik eller tegn på skader/avvik på boligen. Rapporten fremhever vanligvis ikke positive egenskaper ved boligen.



## Hva vurderer en bygningsakkyndig?

Den bygningsakkyndige vurderer boligen ut fra hva man kan forvente av en bygning av samme alder og type. Vurderingen gjøres som regel mot hvordan det var vanlig å bygge og regler som gjaldt da boligen ble oppført (søknadstidspunktet). Forhold som er vanlige for bygningens alder, slik som slitasje etter normal bruk regnes ikke som avvik.



## Hva inneholder tilstandsrapporten?

Den bygningsakkyndige undersøker rom og bygningsdeler slik det kommer frem av [Forskrift til avhendingsloven](#). Tilstandsrapporten inneholder bare avvik som den bygningsakkyndige kan se eller kontrollere med enkle hjelpemidler. Det gjøres ikke nærmere undersøkelser slik som åpning av vegger eller andre bygningsdeler. I vegg mot våtrom og rom under terreng kan det borres et hull for å gjøre enkle undersøkelser slik som fuktøk.

## Når du kjøper en brukt bolig

Når du kjøper en brukt bolig, er det viktig å være oppmerksom på at dette ikke kan sammenlignes med å kjøpe en ny bolig. Måten boligen ble bygget på kan være annerledes enn i dag. Bygninger svekkes over tid, og utsettes for slitasje blant annet på grunn av bruk og vær og vind. Mange boliger fornyes helt eller delvis, noen i flere omganger, eller det oppføres tilbygg. Særlig for boliger som er pusset opp eller endret, er det viktig å merke seg at fornyelse av overflater ikke nødvendigvis betyr at bygningsdeler under er forbedret.

## Vurdering mot byggeregler

Den bygningsakkyndige vil vurdere boligen mot hvordan det var vanlig å bygge og regler som gjaldt på søknadstidspunktet. Den bygningsakkyndige ser etter avvik som har betydning for og som reduserer boligens funksjon og verdi, og som kommer frem av forskrift til avhendingslova.

Noen bygningsdeler og forhold vil den bygningsakkyndige vurdere mot dagens regelverk. Etter dagens regelverk vil disse kunne få TG2 eller TG3 uten at det nødvendigvis er krav om at avviket må utbedres. Dette kan gjelde sluk, tettesjikt og fall på bad og vaskerom, forhold som gjelder sikkerhet mot brann, rekkverk, trapper, osv.

## Tilstandsrapporten beskriver ikke hele boligen

### BYGNINGSSAKKYNDIGE SER FOR EKSEMPEL IKKE PÅ

- vanlig slitasje og normal vedlikeholdstilstand
- bagatellmessige forhold som ikke påvirker bygningens bruk eller verdi vesentlig
- etasjeskillere
- tilleggsbygg slik som garasje, bod, anneks, naust også videre
- utvendige trapper
- støttemurer
- skjulte installasjoner
- installasjoner utenfor bygningen
- full funksjonstesting av el- og VVS-installasjoner
- geologiske forhold og bygningens plassering på grunnen
- bygningens planløsning
- bygningens innredning
- løspore slik som hvitevarer
- utendørs svømmebasseng og pumpeanlegg
- bygningens estetikk og arkitektur
- bygningens lovlighet (bortsett fra bruksendringer, brannceller og forhold som åpenbart kan påvirke helse, miljø og sikkerhet)
- fellesarealer (med mindre boligeier har vedlikeholdsplikt for fellesarealer og dette er kjent for bygningsakkyndig, eller fellesarealet har en særlig tilknytning til boligen).

© iVerdi 2023 © Norsk takst 2023

Malen til denne rapporten, inkludert standardtekstene fra Norsk takst, er vernet etter åndsverkloven og kan kun benyttes av medlemsforetakene i Norsk takst og av takstingeniører som er sertifisert i slikt foretak, samt av kunder hos iVerdi og studenter hos NEAK. For andre aktører er eksemplarframstilling av malen og standardtekster, som utskrift og annen kopiering til bruk som grunnlag for tilsvarende rapporter, bare tillatt når det er hjemlet i lov (kopiering til privat bruk, sitat o.l.) eller avtale med Norsk Takst ([Forside](#)) eller iVerdi ([Hjem-iVerdi](#)).

Utnyttelse i strid med lov eller avtale kan medføre erstatnings- og straffeansvar.

# Dette trenger du å vite om tilstandsrapporten

## Tilstanden vurderes med ulike tilstandsgrader

Tilstanden gir uttrykk for en gitt forventet tilstand, blant annet vurdert ut fra alder og normal bruk. Ved Tilstandsgrad 0 (TG0) og Tilstandsgrad 1 (TG1) gir den bygningsakkyndige normalt ingen begrunnelse for valg av tilstandsgrad. Grunnen er at bygningen eller bygningsdelen da bare har normal slitasje. Ved skjulte konstruksjoner kan alder alene avgjøre tilstandsgrad. Når bygningsakkyndige anbefaler tiltak, for eksempel utbedringer, må brukeren av rapporten vurdere om tiltakene er nødvendige og lønnsomme.

Når den bygningsakkyndige velger tilstandsgrad, baseres vurderingen på faste kriterier som følger av gjeldende bransjestandard for Teknisk tilstandsanalyse ved omsetning av bolig og Forskrift til avhendingslova.



### TILSTANDSGRAD 0, TG0: INGEN AVVIK

Bygningsdelen skal være tilnærmet ny, ikke vise tegn på slitasje og det skal være lagt frem dokumentasjon på faglig god utførelse. Det er ingen merknader til delen.



### TILSTANDSGRAD 1, TG1: MINDRE AVVIK

Bygningsdelen skal bare ha normal slitasje, og strakstiltak skal ikke anses som nødvendig. Graden kan også brukes når delen er ny, men der dokumentasjon på faglig god utførelse mangler.



### TILSTANDSGRAD 2, TG2: VESENTLIGE AVVIK OG MINDRE AVVIK SOM ETTER NS 3600 GIR TG 2

Bygningsdelen skal enten ha feil utførelse, en skade eller symptomer på skade, sterk slitasje eller nedsatt funksjon. Graden gis når bygningsdelen trenger vedlikehold eller tiltak i nær fremtid. Graden skal også brukes når delen er gammel og det er grunn til å varsle om faren for skader på grunn av alderen, eller når det er grunn til å overvåke delen spesielt på grunn av fare for større skader eller følgeskader.

Ved avvik som ikke krever umiddelbare tiltak (ingen umiddelbar kostnad) så blir TG2 markert med en lysere farge.



### TILSTANDSGRAD 3, TG3: STORE ELLER ALVORLIGE AVVIK

Denne tilstandsgraden brukes ved kraftige tegn på forhold som man må regne med trenger utbedring straks eller innen kort tid. Det er påvist funksjonssvikt eller sammenbrudd.



### IKKE UNDERSØKT/IKKE TILGJENGELIG FOR UNDERSØKELSE

Det kan være avvik/skader som ikke er avdekket.

## Hva er et anslag på utbedringskostnad?

Hva det vil koste å utbedre rom eller bygningsdeler, er et forsiktig anslag basert på nåværende kvalitet, registrert avvik og angitte tiltak i rapporten. Anslaget er gitt på generelt grunnlag og må ikke forveksles med et pristilbud fra en håndverker. Det kan foreligge avvik og tiltak som ikke kommer frem av rapporten. Utbedringskostnad avhenger blant annet av personlige valg av og markedspris på materialer og tjenesteyter.

I rapporten skal det settes anslag for utbedringskostnad for TG3, og slikt anslag kan også gis ved TG2.



Ingen umiddelbare kostnader



Tiltak under kr 10 000



Tiltak mellom kr 10 000 - 50 000



Tiltak mellom kr 50 000 - 100 000



Tiltak mellom kr 100 000 - 300 000



Tiltak over kr 300 000

# Beskrivelse av eiendommen

Bolig oppført i 1991.

Som det fremkommer av rapporten er det registrert en del symptomer på avvik fra normal tilstand, det meste som følge av normal slitasje og alder på bygningsdelene. Det er viktig å påpeke at bygningen er oppført i henhold til de forskrifter som gjaldt på byggetiden. Dagens forskriftskrav til blant annet fuktsikring, isolasjon, klima og innemiljø er strengere enn det som gjaldt på oppføringstidspunktet for dette bygget, og det må derfor påpekes et avvik i forhold til dagens standard.

Spesielt bygninger eldre enn 30 år kan ha skjulte feil og mangler, og mangler som det ikke er mulig å oppdage ved en visuell kontroll. Det må forventes at det avdekkes skjulte feil og mangler ved bygningsmessige inngrep.

## Enebolig - Byggeår: 1991

### UTVENDIG

[Gå til side](#)

Taktekking av betongtakstein.  
Takrenner, nedløpsrør og beslag av plastbelagt stål.  
Bindingsverkskonstruksjon fra byggeår.  
Fasade/kledning har liggende bordkledning.  
Malte trevinduer med 2-lags glass.  
Malt hovedytterdør.  
Malt balkongdør i tre.  
Terrasser oppført i trekonstruksjoner.  
Sommerstue.

### INNENDIG

[Gå til side](#)

Innvendig er det gulv av parkett, furu og fliser.  
Veggene har tapet, trepanel og malte flater.  
Innvendige etak har trepanel og himlingsplater.  
Etasjeskiller er av trebjelkelag.  
Elementpipe, vedovn, åpen peis og sotluke/feieluke.  
Lakkert tretrapp.  
Malte fyllings- og formpressede dører.

### Kjeller

Gulvet er av betong.  
Veggene har betong/mur.

### Oppvarming:

Varmepumpe  
Elektriske panelovner  
Elektriske varmekabler  
Vedovn  
Åpen peis

### VÅTROM

[Gå til side](#)

Bad 2. etg  
Veggene har våtromstapet/belegg.  
Taket har himlingsplater.  
Gulvet har vinylbelegg.  
Elektriske varmekabler.  
Innredning med nedfelt servant,toalett og dusjvegger/hjørne.

Det er naturlig ventilering.

Bad 1.etg  
Veggene har fliser.  
Taket har himlingsplater.  
Gulvet er flislagt.  
Elektriske varmekabler.  
Innredning med nedfelt servant, toalett og dusjkabinett.  
Elektrisk styrt vifte.

Vaskerom 1. etg  
Veggene har malte flater.  
Taket har himlingsplater.  
Gulvet har vinylbelegg.  
Elektriske varmekabler.  
Opplegg for vaskemaskin og utslagsvask i stål.  
Det er naturlig ventilering.

### KJØKKEN

[Gå til side](#)

Kjøkkenet har innredning med profilerte fronter.  
Benkeplaten er av laminat.  
Kjøl/fryseskap, oppvaskmaskin, induksjonstopp og stekeovn.  
Kjøkkenventilator med avtrekk ut.

### SPESIALROM

[Gå til side](#)

Toalettrom i 1. etg  
Kjølerom i kjeller

### TEKNISKE INSTALLASJONER

[Gå til side](#)

Vannledninger er av kobber.  
Stoppekran plassert i tekniskrom i kjeller  
Avløpsrør av plast.  
Naturlig ventilasjon.  
Varmepumpe.  
Varmtvannstank på ca. 200 liter.  
63 AHS med div. automatsikringer.  
Sikringsskap plassert i gang 1. etasje  
Røykvarslere og brannslukningsapparat.

### TOMTEFORHOLD

[Gå til side](#)

Boligen ligger på en lett skrånende tomt

### Markedsvurdering

Totalt Bruksareal	227 m <sup>2</sup>
Totalt Bruksareal for hoveddel	227 m <sup>2</sup>
Totalpris	4 950 000

### Arealer

[Gå til side](#)

### Befaring - og eiendomsopplysninger

[Gå til side](#)

Tomteverdi og teknisk verdi bygninger 4 950 000

### Forutsetninger og vedlegg

[Gå til side](#)

# Beskrivelse av eiendommen

## Lovlighet

[Gå til side](#)

### Enebolig

- Det foreligger godkjente og byggemeldte tegninger, men de stemmer ikke med dagens bruk

Det foreligger godkjente bygningstegninger datert 03.05.90. Det er ikke fullstendig samsvar mellom byggemeldte tegninger mottatt fra kommunen og dagens utnyttelse av eiendommen.

Avvik:

Kjeller: Ikke badstu som vist på tegning

Andre etasje: Ett soverom er delt i to.

Avvik på byggetegninger er ikke søknadspliktig.

Hagestue er ikke vist i de fremlagte tegninger fra kommunen.

# Sammendrag av boligens tilstand

## Fordeling av tilstandsgrader

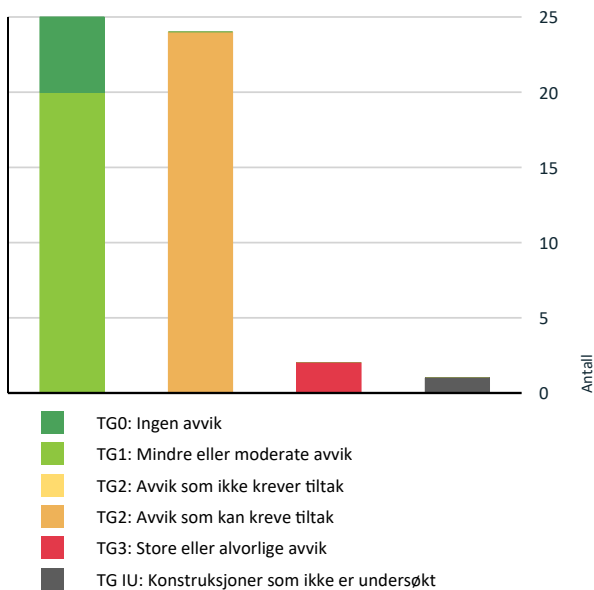

Vil du vite mer om tilstandsgrader? Se side 4.

## Anslag på utbedringskostnad

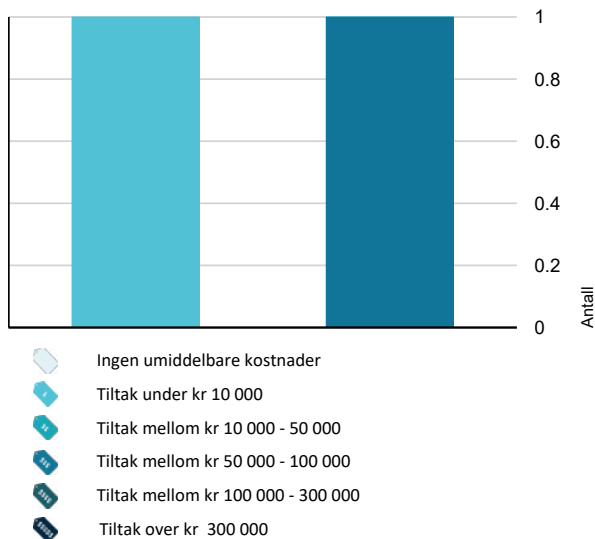

Hva er anslag på utbedringskostnad? Se side 4.

## Spesielt for dette oppdraget/rapporten

Teknisk utstyr er ikke funksjonstestet. Befaring er foretatt med de begrensninger som følger av at boligen var møblert og i bruk; møbler, innredninger, løsøre o.l. er ikke flyttet på overalt. Taksten er avholdt etter beste skjønn og i henhold til gjeldende instruks og retningslinjer.

Takstingeniør har ikke undersøkt/vurdert regulering eller andre forhold i bygningsetaten, for øvrig ingen spesielle forhold takstingeniør ble gjort kjent med på befaringsdagen.

## Oppsummering av avvik

Vil du vite mer? Se på rommet eller bygningsdelen senere i rapporten.

### Enebolig

#### TG 3 STORE ELLER ALVORLIGE AVVIK

- Utvendig > Utvendige trapper [Gå til side](#)
- Spesialrom > Kjeller > Kjølerom > Overflater og konstruksjon [Gå til side](#)

#### TG IU KONSTRUKSJONER SOM IKKE ER UNDERSØKT

- Utvendig > Takkonstruksjon/Loft [Gå til side](#)

#### TG 2 AVVIK SOM KAN KREVE TILTAK

- Utvendig > Takteking [Gå til side](#)
- Utvendig > Nedløp og beslag [Gå til side](#)
- Innvendig > Etasjeskiller 2. etg [Gå til side](#)
- Innvendig > Radon [Gå til side](#)
- Innvendig > Pipe og ildsted [Gå til side](#)
- Innvendig > Innvendige dører [Gå til side](#)
- Tekniske installasjoner > Vannledninger [Gå til side](#)
- Tekniske installasjoner > Avløpsrør [Gå til side](#)
- Tekniske installasjoner > Varmtvannstank [Gå til side](#)
- Tomteforhold > Fuktsikring og drenering [Gå til side](#)
- Tomteforhold > Utvendige vann- og avløpsledninger [Gå til side](#)
- Våtrom > 2. Etasje > Bad > Overflater Gulv [Gå til side](#)

## Sammendrag av boligens tilstand

! Våtrom > 2. Etasje > Bad > Sluk, membran og tettesjikt [Gå til side](#)

! Våtrom > 2. Etasje > Bad > Sanitærutstyr og innredning [Gå til side](#)

! Våtrom > 2. Etasje > Bad > Ventilasjon [Gå til side](#)

! Våtrom > 1. Etasje > Bad > Overflater vegger og himling [Gå til side](#)

! Våtrom > 1. Etasje > Bad > Overflater Gulv [Gå til side](#)

! Våtrom > 1. Etasje > Bad > Sluk, membran og tettesjikt [Gå til side](#)

! Våtrom > 1. Etasje > Bad > Sanitærutstyr og innredning [Gå til side](#)

! Våtrom > 1. Etasje > Vaskerom > Overflater vegger og himling [Gå til side](#)

! Våtrom > 1. Etasje > Vaskerom > Sluk, membran og tettesjikt [Gå til side](#)

! Våtrom > 1. Etasje > Vaskerom > Ventilasjon [Gå til side](#)

! Spesialrom > 1. Etasje > Toalettrom > Overflater og konstruksjon [Gå til side](#)

! Spesialrom > Kjeller > Kjølerom > Teknisk anlegg [Gå til side](#)

# Tilstandsrapport

## ENEBOLIG



**Byggeår**  
1991

### Standard

Normal standard på bygget ut ifra alder/konstruksjon - jmfør beskrivelse under konstruksjoner.

### Vedlikehold

Bygget er jevnlig vedlikeholdt.

### Tilbygg / modernisering

2014	Kjøkken	Montert nytt kjøkken
2020	Hagestue	Hagestue med terrasse i hagen

## UTVENDIG

### Taktekking

*Punktet må sees i sammenheng med Takkonstruksjon/Loft*

Taktekkingen er av betongtakstein.  
Taket er besiktiget fra taknivå.

#### Vurdering av avvik:

- Mer enn halvparten av forventet brukstid er passert på taktekingen.
- Mer enn halvparten av forventet brukstid er passert på undertak.

#### Konsekvens/tiltak

- Overvåk tilstanden jevnlig. For å få tilstandsgrad 0 eller 1 må tekkingen skiftes ut, men tidspunktet for når dette er nødvendig er vanskelig å si noe om.



# Tilstandsrapport



## TG 2 Nedløp og beslag

Takrenner, nedløpsrør og beslag av plastbelagt stål.

### Vurdering av avvik:

- Det mangler snøfangere på hele eller deler av taket, men det var ikke krav om dette på byggemeldingstidspunktet.

### Konsekvens/tiltak

- Andre tiltak:

Det bør vurderes å montere snøfangere for å hindre risiko for snøras som kan medføre skade.



## TG 1 Veggkonstruksjon

Veggene har bindingsverkskonstruksjon fra byggeår. Fasade/kledning har liggende bordkledning.

# Tilstandsrapport



## TG II Takkonstruksjon/Loft

*Punktet må sees i sammenheng med Takteking*

Takkonstruksjonen har sperrekonstruksjon.

### Vurdering av avvik:

- Hele takkonstruksjonen er gjenbygget. Det er ingen mulighet til vurdering utover alder og observasjoner fra underliggende etg.

### Konsekvens/tiltak

- Innhent dokumentasjon, om mulig.

Anbefaler å etablere luke for tilgang til loft.

## TG I Vinduer

Bygningen har malte trevinduer med 2-lags glass.

De tilfeldige valgte vinduer som ble funksjonstestet fungerte tilfredsstillende.

Takstingeniør oppdaget ingen punkterte glass, men dette kan ikke garanteres da det i enkelte tilfeller kan være vanskelig å oppdage pga. lysforhold/temperatur.



## TG I Takvindu

Bygningen har malte trevinduer med 2-lags glass.

Takvinduer er erfaringsmessig å betrakte som risikoutsatt knyttet til inndriv av vann/kondens med påfølgende skader.

Takstingeniør oppdaget ingen punkterte glass, men dette kan ikke garanteres da det i enkelte tilfeller kan være vanskelig å oppdage pga. lysforhold/temperatur.

# Tilstandsrapport



## TG 1 Dører

Bygningen har malt hovedytterdør.



## TG 1 Balkongdører

Bygningen har malt balkongdør i tre.

Takstingeniør oppdaget ingen punkterte glass, men dette kan ikke garanteres da det i enkelte tilfeller kan være vanskelig å oppdage pga. lysforhold/temperatur.

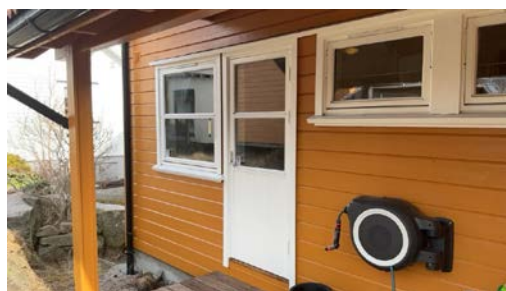

## TG 1 Balkonger, terrasser og rom under balkonger

Fra første etasje er det utgang til terrasser oppført i trekonstruksjoner.

# Tilstandsrapport

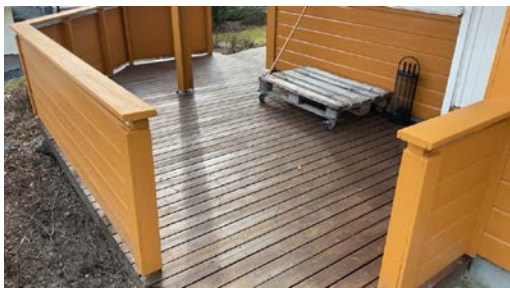

## TG 3 Utvendige trapper

Ved inngangspartiet og sommerstue er det trapper i trekonstruksjoner.

### Vurdering av avvik:

- Det er ikke montert rekkverk.

### Konsekvens/tiltak

- Rekkverk må monteres for å lukke avviket.

**Kostnadsestimat: Under 10 000**



## Andre utvendige forhold

Hagestue.

I hagen er det en hagestue fra 2020. Bygget er satt opp av bindingsverk med liggende kledning og har takteking av papp. Bygningen er ikke tilstandsvurdert. Bygget er ført under BRA-e



## INNVENDIG

## TG 1 Overflater

# Tilstandsrapport

Innvendig er det gulv av parkett, furu og fliser. Veggene har tapet, trepanel og malte flater. Innvendige tak har trepanel og himlingsplater.

Overflater er av ulik tid, og fremstår således med forskjeller av slitasjegrad, utførelse og behov for vedlikehold. Den enkelte må vurdere behov for tiltak.

## 1 TG 1 Etasjeskille/gulv mot grunn

Etasjeskiller er av betongdekke.

Boligen er møblert, og det er kun foretatt stikkprøver. Det er derfor ikke foretatt nivellering over alt.

## 1 TG 2 Etasjeskiller 2. etg

Etasjeskiller er av trebjelkelag.

Boligen er møblert, og det er kun foretatt stikkprøver. Det er derfor ikke foretatt nivellering over alt.

### Vurdering av avvik:

- Det er målt høydeforskjell på mellom 15-30 mm gjennom hele rommet. Tilstandsgrad 2 gis med bakgrunn i standardens krav til godkjente måleavvik.

### Konsekvens/tiltak

- For å få tilstandsgrad 0 eller 1 må høydeforskjeller rettes opp. Det vil imidlertid sjelden være økonomisk rasjonelt som et enkeltstående tiltak i en bolig som dette. Dersom boligen en gang skal renoveres, kan man vurdere slike tiltak.

## 1 TG 1 Etasjeskiller 1. etg

Etasjeskiller er av trebjelkelag.

Boligen er møblert, og det er kun foretatt stikkprøver. Det er derfor ikke foretatt nivellering over alt.

## 1 TG 2 Radon

Det er ikke foretatt radonmålinger og bygget er heller ikke utført med radonsperre.

Det var ikke krav til radonsperre på tiden bygget ble oppført. Kravet kom 1. juli i 2011.

### Vurdering av avvik:

- Det er ikke foretatt radonmålinger, og bygget er heller ikke utført med radonsperre.

### Konsekvens/tiltak

- Det bør gjennomføres radonmålinger.

## 1 TG 2 Pipe og ildsted

Boligen har elementpipe, vedovn, åpen peis og sotluke/feieluke.

### Vurdering av avvik:

- Ildfast plate mangler på gulvet under sotluke/feieluke på pipe.

### Konsekvens/tiltak

- Det anbefales å montere ildfast plate under luker på pipe.

# Tilstandsrapport



Ildfast plate mangler på gulvet under sotluke/feieluke på pipe.

## 📍 TG 1 Rom Under Terreng

*Punktet må sees i sammenheng med 'Drenering'*

Gulvet er av betong. Veggene har betong/mur. Hulltaking er ikke foretatt. Rommet har en konstruksjon som gjør hulltaking unødvendig.

Det gjøres oppmerksom på at murkonstruksjoner under terrengnivå alltid er å betraktes som en risikokonstruksjon med fare for magasinering av fukt.

Fuger er fremtredende på yttervegger, men det er ikke indikasjoner i muren på fukt ved befaring.



## 📍 TG 1 Innvendige trapper

Boligen har lakkert tretrapp.

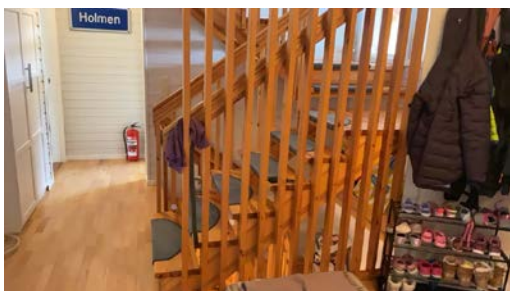

## 📍 TG 2 Innvendige dører

Innvendig har boligen malte fyllingsdører og malte formpressede dører.

### Vurdering av avvik:

- Det er påvist avvik som tilsier at det bør foretas tiltak på enkelte dører.

# Tilstandsrapport

## Konsekvens/tiltak

- Enkelte dører må justeres.

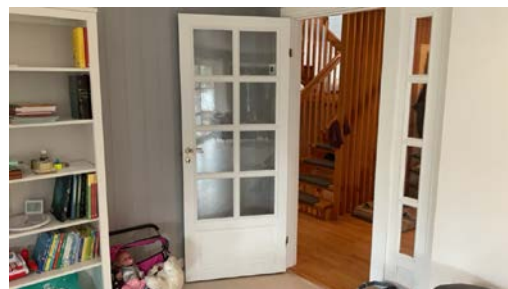

## Andre innvendige forhold

Bod i 2. etg på ca 5 kvm

## Oppvarming

Boligen oppvarmes av følgende:

Varmepumpe  
Elektriske panelovner  
Elektriske varmekabler  
Vedovn  
Åpen peis

## VÅTROM

### 2. ETASJE > BAD

#### Generell

Dokumentasjon: ingen dokumentasjon.

### 2. ETASJE > BAD

#### TG 1 Overflater vegger og himling

Veggene har våtromstapet/belegg. Taket har himlingsplater.

### 2. ETASJE > BAD

#### TG 2 Overflater Gulv

Gulvet har vinylbelegg. Rommet har elektriske varmekabler.

#### Vurdering av avvik:

- Det er mulighet for at det kan forekomme vannlekkasje på våtrommet hvor vann ikke vil gå til sluk.
- Det er påvist at høydeforskjell fra topp slukrist til gulv/synlig topp membran ved dørterskel er mindre enn 25 mm.

#### Konsekvens/tiltak

- Det må foretas utbedring av fallforhold.
- Det bør etableres avrenning inn til sluk for hele våtrommet.

# Tilstandsrapport

Vær oppmerksom ved bruk. For å få tilstandsgrad 0 eller 1 må gulvet bygges om, for å få riktig fall til sluk. Det vil imidlertid sjelden være økonomisk rasjonelt som et enkeltstående tiltak. Ved en eventuell renovring, påse at våtrommet bygges med riktig fall til sluk.



## 2. ETASJE > BAD

### **TG 2** Sluk, membran og tettesjikt

Det er plastsluk og synlig vinylbelegg som tettesjikt.

#### Vurdering av avvik:

- Mer enn halvparten av forventet brukstid er passert på membranløsningen.
- Mer enn halvparten av forventet brukstid er passert på slukløsningen.

#### Konsekvens/tiltak

• Overvåk tilstanden jevnlig. For å få tilstandsgrad 0 eller 1 må slukløsningen skiftes ut og sannsynligvis må også membransjiktet skiftes/utbedres. Det er imidlertid vanskelig å si noe om tidspunktet for når dette er nødvendig.



## 2. ETASJE > BAD

### **TG 2** Sanitærutstyr og innredning

Rommet har innredning med nedfelt servant,toalett og dusjvegger/hjørne.

#### Vurdering av avvik:

- Det er påvist riss/sprekker i utstyr på våtrommet.

#### Konsekvens/tiltak

- Det er ikke behov for utbedringstiltak.



# Tilstandsrapport



Det er påvist riss/sprekker i servant.

## 2. ETASJE > BAD

### Ventilasjon

Det er naturlig ventilering.

#### Vurdering av avvik:

- Rommet har kun naturlig ventilasjon.

#### Konsekvens/tiltak

- Elektrisk avtrekksvifte bør monteres for å lukke avviket.

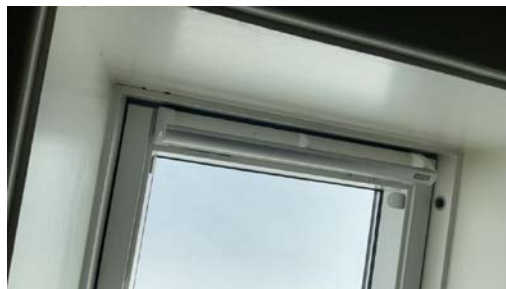

## 2. ETASJE > BAD

### Tilliggende konstruksjoner våtrom

Hulltaking er foretatt uten å påvise unormale forhold. Hulltaking er foretatt ved/i Trappegang. Fuktivotemåling (vekt%) i konstruksjonen ble målt til 6.

# Tilstandsrapport



## 1. ETASJE > BAD

### Generell

Dokumentasjon: ingen dokumentasjon.

## 1. ETASJE > BAD

### TG 2 Overflater vegger og himling

Veggene har fliser. Taket har himlingsplater.

#### Vurdering av avvik:

- Det er uegnede materialer i våtsoner

#### Konsekvens/tiltak

- Andre tiltak:

Lister bør heves for å hindre skader ved vannspøl.



Lister bør heves for å hindre skader ved vannspøl.

## 1. ETASJE > BAD

### TG 2 Overflater Gulv

Gulvet er flislagt. Rommet har elektriske varmekabler.

#### Vurdering av avvik:

- Det er påvist at høydeforskjell fra topp slukrist til gulv/synlig topp membran ved dørterskel er mindre enn 25 mm.

#### Konsekvens/tiltak

- Våtrommet fungerer med dette avviket.

Vær oppmerksom ved bruk. For å få tilstandsgrad 0 eller 1 må gulvet bygges om, for å få riktig fall til sluk. Det vil imidlertid sjelden være økonomisk rasjonelt som et enkeltstående tiltak. Ved en eventuell renovering, påse at våtrommet bygges med riktig fall til sluk.

## 1. ETASJE > BAD

### TG 2 Sluk, membran og tettesjikt

# Tilstandsrapport

Det er plastsluk og smøremembran med ukjent utførelse.

## Vurdering av avvik:

- Det er påvist mangelfull/feil utførelse rundt rørgjennomføringer e.l. som gir fare for fukt i konstruksjonen i våtsone.
- Det er rundt sluk påvist en ikke-fagmessig utførelse av membran/tettesjikt/klemring.

## Konsekvens/tiltak

- Overvåk konstruksjonen jevnlig. For å få tilstandsgrad 0 eller 1 må løsningen utbedres, men tidspunktet for når dette er nødvendig er vanskelig å si noe om.
- Løsningen/utførelsen rundt rørgjennomføringer gir fare for fukt inn i konstruksjoner.



Sluket uten klemring på membranen. Det kan fort bli problematisk om sluket tetter seg. Da kan vann trenge inn under membran.



Utilfredstillende tetting ved rørgjennomganger

## 1. ETASJE > BAD

### TG 2 Sanitærutstyr og innredning

Rommet har innredning med nedfelt servant, toalett og dusjkabinett.

## Vurdering av avvik:

- Det er påvist riss/sprekker i utstyr på våtrommet.

## Konsekvens/tiltak

- Det er ikke behov for utbedringstiltak.



Det er påvist riss/sprekker i servant.

# Tilstandsrapport

## 1. ETASJE > BAD

### TG 1 Ventilasjon

Det er elektrisk styrt vifte.



## 1. ETASJE > BAD

### TG 0 Tilliggende konstruksjoner våtrom

Hulltaking er foretatt uten å påvise unormale forhold. Hulltaking er foretatt ved/i Gang. Fuktkvotemåling (vekt%) i konstruksjonen ble målt til under 6.



## 1. ETASJE > VASKEROM

### Generell

Dokumentasjon: ingen dokumentasjon.

## 1. ETASJE > VASKEROM

### TG 2 Overflater vegger og himling

Veggene har malte flater. Taket har himlingsplater.

#### Vurdering av avvik:

- Det er vindu/dør med ikke fuktbestandige materialer i våtsonen (ved vask, dusj, badekar, osv.), løsningen eller byggematerialet er uegnet

#### Konsekvens/tiltak

- Uegnede materialer må fuktbeskyttes/utskiftes.

# Tilstandsrapport



Det er vindu og dør med ikke fuktbestandige materialer i våtsonen.

## 1. ETASJE > VASKEROM

### TG 1 Overflater Gulv

Gulvet har vinylbelegg. Rommet har elektriske varmekabler.

## 1. ETASJE > VASKEROM

### TG 2 Sluk, membran og tettesjikt

Det er plastsluk og synlig vinylbelegg som tettesjikt.

#### Vurdering av avvik:

- Mer enn halvparten av forventet brukstid er passert på membranløsningen.

#### Konsekvens/tiltak

- Overvåk tilstanden jevnlig. For å få tilstandsgrad 0 eller 1 må tettesjiktet skiftes ut, men tidspunktet for når dette er nødvendig er vanskelig å si noe om.



## 1. ETASJE > VASKEROM

### TG 1 Sanitærutstyr og innredning

Rommet har opplegg for vaskemaskin og utslagsvask i stål.



# Tilstandsrapport

## 1. ETASJE > VASKEROM

### TG 2 Ventilasjon

Det er naturlig ventilering.

#### Vurdering av avvik:

- Rommet har kun naturlig ventilasjon.

#### Konsekvens/tiltak

- Elektrisk avtrekksvifte bør monteres for å lukke avviket.

## 1. ETASJE > VASKEROM

### TG 0 Tilliggende konstruksjoner våtrom

Hulltaking er foretatt uten å påvise unormale forhold. Hulltaking er foretatt ved/i tak kjeller. Fuktkvotemåling (vekt%) i konstruksjonen ble målt til under 6.

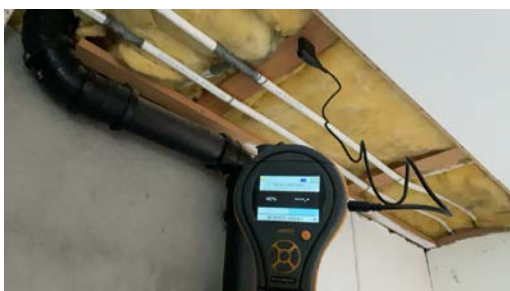

## KJØKKEN

## 1. ETASJE > KJØKKEN

### TG 1 Overflater og innredning

Kjøkkenet har innredning med profilerte fronter. Benkeplaten er av laminat. Det er kjøøl/fryseskap, oppvaskmaskin, induksjonstopp og stekeovn.

Årstall: 2014

Kilde: Eier



## 1. ETASJE > KJØKKEN

### TG 1 Avtrekk

Det er kjøkkenventilator med avtrekk ut.

Årstall: 2014

Kilde: Eier

# Tilstandsrapport



## SPESIALROM

### 1. ETASJE > TOALETTROM

#### TG 2 Overflater og konstruksjon

Toalettrom

##### Vurdering av avvik:

- Toalettrom har kun naturlig avtrekk fra rommet, NS 3600 krever mekanisk avtrekk for å kunne gi TG 0/1.

##### Konsekvens/tiltak

- Mekanisk avtrekk bør etableres på toalettrom.

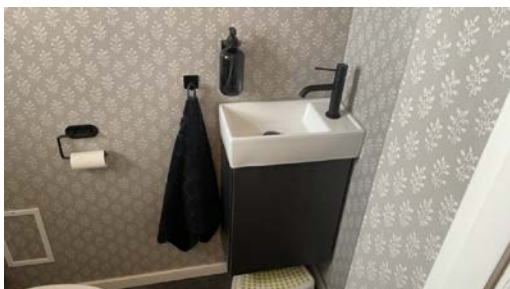

## KJELLER > KJØLEROM

#### TG 3 Overflater og konstruksjon

Kjølerom

Kjølerom er en risikokonstruksjon fordi de skaper spesielle utfordringer knyttet til fukt. Feil i oppbygging, plassering av dampsperre eller mangelfull lufting rundt konstruksjonen er vanlige årsaker til fuktskader. Derfor er det viktig med riktig konstruksjon og jevnlig vedlikehold for å redusere risikoen.

##### Vurdering av avvik:

- Det er påvist skade som følge av angrep av fukt/råte.
- Konstruksjonen har indikasjoner på feil konstruksjon og bør undersøkes ytterligere eller det må innhentes dokumentasjon på valgt løsning.

##### Konsekvens/tiltak

- Gjennomføre ytterligere undersøkelser og foreta utbedring av skade.

**Kostnadsestimat: 50 000 - 100 000**

# Tilstandsrapport



Det er påvist skade/svelling som følge av fukt.



Luftespalte er tettet og hindrer fri luft gjennomstrømning rundt kjølerom.

## KJELLER > KJØLEROM

### TG 2 Teknisk anlegg

Kjølerom

#### Vurdering av avvik:

- Mer enn halvparten av forventet brukstid er passert på kjøleaggregat.

#### Konsekvens/tiltak

- Det er ikke behov for umiddelbare utbedringstiltak, men ut ifra alder kan svikt lett oppstå.

## TEKNISKE INSTALLASJONER

### TG 2 Vannledninger

Innvendige vannledninger er av kobber.

Stoppekran plassert i tekniskrom i kjeller

#### Vurdering av avvik:

- Mer enn halvparten av forventet brukstid er passert på innvendige vannledninger.

#### Konsekvens/tiltak

- Det er ikke behov for utbedringstiltak siden anlegget fungerer i dag, men ut ifra alder kan skader plutselig oppstå på eldre anlegg.

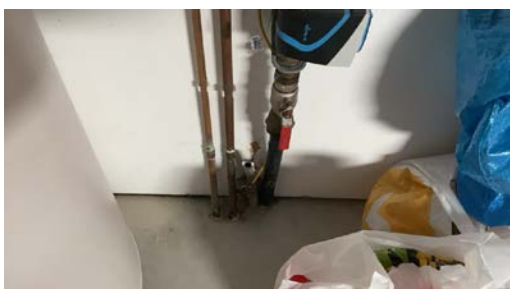

Stoppekran



### TG 2 Avløpsrør

Det er avløpsrør av plast.

#### Vurdering av avvik:

- Mer enn halvparten av forventet brukstid er passert på innvendige avløpsledninger.

#### Konsekvens/tiltak

- Det er ikke behov for utbedringstiltak siden anlegget fungerer i dag, men ut ifra alder kan skader plutselig oppstå på eldre anlegg.



# Tilstandsrapport



## TG 1 Ventilasjon

Boligen har naturlig ventilasjon.

## Varmesentral

Det er installert varmepumpe.

Selger opplyser om følgende:  
Varmepumpe montert i 2014. Ny innedel i 2023.

Takstmann er ikke fagmann og kontrollen er begrenset til det visuelle. Egen kontroll av autorisert fagfolk anbefales.

Årstall: 2023

Kilde: Eier



## TG 2 Varmtvannstank

Varmtvannstanken er på ca. 200 liter.

### Vurdering av avvik:

- Det er ikke påvist tilfredsstillende el-tilkobling av varmtvannstank iht. gjeldende forskrift.
- Det er påvist at varmtvannstank er over 20 år

### Konsekvens/tiltak

- Det er ikke behov for utbedringstiltak siden tanken fungerer i dag, men ut ifra alder kan skader plutselig oppstå på eldre tanker.

# Tilstandsrapport



## TG 1 Elektrisk anlegg

*Dette er en forenklet kontroll begrenset til de spørsmål og undersøkelser som forskrift til avhendingslova (tryggere bolighandel) § 2-18 inneholder. Dette kan ikke sammenlignes med en kontroll utført av offentlig myndighet (Det lokale eltilsyn) eller registrert elektrovirksomhet, og en bygningssakkyndig har verken kompetanse eller lov til å foreta en slik kontroll.*

*Tilstandsgraden er vurdert ut fra den forenklete og begrensede kontrollen som forskriften inneholder. El-anlegget kan ha feil og mangler som en slik forenklet undersøkelse ikke vil avdekke. Vær derfor oppmerksom på denne risikoen, og søk videre veiledning eller få en fullstendig kontroll utført av registrert elektrovirksomhet.*

63 AHS med div. automatsikringer.

Sikringskap plassert i gang 1. etasje

1. Foreligger det eltilsynsrapport de siste 5 år, og det er ikke foretatt arbeid på anlegget etter denne, utenom retting av eventuelle avvik i eltilsynsrapport (dvs en el-tilsynsrapport uten avvik)?  
Ja

### Spørsmål til eier

2. Er det elektriske anlegget utført eller er det foretatt tilleggsarbeid på det elektriske anlegget etter 1.1.1999?

Ja

Eksisterer det samsvarserklæring?

Ja

### Inntak og sikringskap

3. Foreta en helhetsvurdering av det elektriske anlegget, dets alder, allmenne tilstand og fare for liv og helse. Bør det elektriske anlegget ha en utvidet el-kontroll?

Nei

### Generell kommentar

Anlegget er kun visuelt besiktiget. EL. anlegget er ikke videre vurdert da dette ikke er takstingeniørens kompetanseområde. Det anbefales alltid eltakst ved tvil om funksjonalitet og kapasitet.

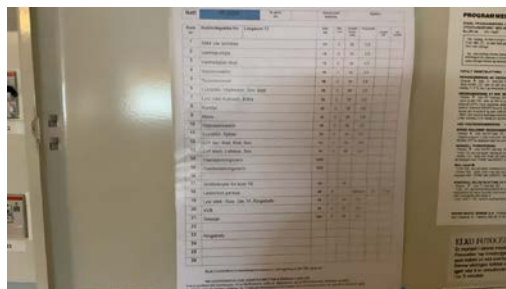

## TG 0 Branntekniske forhold

# Tilstandsrapport

*Dette er en forenklet kontroll begrenset til de spørsmål som fremkommer under. Tilstandsgraden er basert på retningslinjer til disse spørsmålene i bransjestandarden NS3600. Dette kan ikke sammenlignes med en fullstendig kontroll av branntekniske forhold av offentlig myndighet, eller en vurdering av boligens branntekniske forhold eller prosjektering fra en rådgiver med spesialkompetanse. En bygningsakkyndig har verken kompetanse til å gi slik veiledning eller lov til å foreta en slik kontroll.*

*Tilstandsgraden er vurdert ut fra den forenklete og begrensede kontrollen. Det kan være feil og mangler om branntekniske forhold som en slik forenklet undersøkelse ikke vil avdekke. Vær derfor oppmerksom på denne risikoen, og søk videre veiledning eller rådgivning.*

Røykvarslere og brannslukningsapparat.

Det anbefales å ha brannslukningsapparat på soverom.

1. Er det mangler for brannslukningsutstyr i boligen iht. forskriftskrav på søknadstidspunktet, men minst Byggeforskrift 1985?  
**Nei**
2. Er det skader på brannslukningsutstyr eller er apparatet eldre enn 10 år?  
**Nei**
3. Er det mangler på røykvarslere i boligen iht. forskriftskrav på søknadstidspunktet, men minst Byggeforskrift 1985?  
**Nei**
4. Er det skader på røykvarslere?  
**Nei**



## TOMTEFORHOLD

### Byggegrunn

Byggegrunn er ikke vurdert på tilstandsnivå da det ikke er mulighet for kontroll av byggegrunn og stabilitet i masser uten vesentlige inngrep.

### Fuktsikring og drenering

*Punktet må sees i sammenheng 'Rom under terreng'*

Dagens drenering er fra boligens byggeår. Dreneringens funksjon og kapasitet forringes over tid. Dette kan påvirke boligens kjeller/underetasje negativt. Drenering er nedgravd og skjult, og av den grunn vurderes tilstanden ut fra alder. Estimert levetid på dreningssystemet har et betydelig sprang, og er mellom 20 - 60 år. Av nevnte grunner er det vanskelig å angi noen eksakt tilstand. Kommentaren er i dette tilfelle basert på alder. Det bemerkes at det på befaringen ikke ble påvist vesentlige skader.

#### Vurdering av avvik:

- Det er påvist andre avvik:
- Vurdering basert på alder. Tilstandsgrad 2 gis med bakgrunn i at mer enn halvparten av forventet brukstid for dreneringen er passert. Det er nå ingen symptomer på funksjonsvekkelse, men vær oppmerksom på at dette er en risikokonstruksjon.

Det er ikke montert topplatt på grunnmursplast som dermed spriker.

#### Konsekvens/tiltak

- Det må foretas tiltak for å lukke avviket.

# Tilstandsrapport

- Overvåk tilstanden jevnlig. For å få tilstandsgrad 0 eller 1 må dreneringen skiftes ut, men tidspunktet for når dette er nødvendig er vanskelig å si noe om. Bruken av underetg/kjeller vil og være avgjørende.  
Bør montere topplister for å hindre vann mellom dremsplate og vegg.



## TG 1 Grunnmur og fundamenter

Bygningen har grunnmur i lettklinkerblokker.

Kontrollen av grunnmur med tanke på sprekker eller skader ble begrenset til en visuell kontroll utvendig over terrengnivå og på fritt eksponerte murvegger i kjeller.



## TG 0 Terrengforhold

Eiendommen ligger helt eller delvis innenfor et område med mulighet for marin leire, og grunnen kan derfor bestå av løsmasser.



## TG 2 Utvendige vann- og avløpsledninger

VA ledninger ligger i en lukket konstruksjon, og er derfor ikke sjekket. Det antas at det er VA ledninger av plast, noe som var vanlig å bruke på byggetidspunktet.

**Vurdering av avvik:**

- Mer enn halvparten av forventet brukstid er passert på utvendige avløpsledninger.

# Tilstandsrapport

- Mer enn halvparten av forventet brukstid er passert på utvendige vannledninger.

## **Konsekvens/tiltak**

- Det er ikke behov for utbedringstiltak siden anlegget fungerer i dag, men ut ifra alder kan skader plutselig oppstå på eldre anlegg.

## Bygninger på eiendommen

### Garasje



Anvendelse

Byggeår

Kommentar

Standard

Vedlikehold

#### Beskrivelse

Garasje av bindingsverk med liggende kledning på ca 38 kvm.  
Taket er tekket med betongtakstein.  
Porter av aluminium med elektriskmotorer.  
Sidevindu og boddør.

Bygget er ikke tilstandsvurdert ihht Forskrift til avhendingslova og NS3600. Dette er kun en enkel beskrivelse.

## Konklusjon og markedsvurdering

**Formål med takseringen:** Salg

Hovedbyggets BRA/BRA-i

227 m<sup>2</sup>/212 m<sup>2</sup>

*Enebolig:* Loftstue, 4 Soverom, 2 Bad, 3 Bod, 2 Gang, Hall m/trapp, Kjøkken, 2 Stuer, Vaskerom, Toalettrom, Kjølerom

*Andre bygg:* Garasje

*Detaljert oppstilling over areal finnes i rapporten.*

Markedsverdi

Kr 4 950 000

Vurdering av hva verdien er i det åpne eiendomsmarkedet på vurderingstidspunkt. I tilfelle det er andel fellesgjeld/fellesformue, borett, bruksrett eller festet tomt, er det gjort fradrag/tillegg for dette.

*Les mer om markedsverdi på siste side i rapporten.*

### Teknisk verdi bygninger, med tomteverdi

# Kr 4 950 000

Kostnaden ved å oppføre et tilsvarende bygg i henhold til dagens lovverk, med fradrag for utidsmessighet, elde, vedlikeholds mangler, gjenstående arbeider, tilstandssvekkelser og forskriftsmangler.

*Les mer om teknisk verdi på siste side i rapporten.*

### Markedsverdi

**4 950 000**

### Konklusjon markedsverdi

**4 950 000**

### Markedsvurdering

Markedsverdien er beregnet på grunnlag av statistikk og sammenlignbare priser innhentet fra Eiendomsverdi AS for mars 2025 og takstkonsulentens lokalkunnskap om område. Den angitte markedsverdi er å anse som veiledende ved omsetning av eiendommen.

### Sammenlignbare salg

EIENDOM	SALGSDATO	PRISANT	PRIS	FELLESGJ.	TOTALPRIS	M <sup>2</sup> PRIS
1 Sørhellinga 10 ,1730 ISE 148 m <sup>2</sup> 2006 3 sov	22-05-2024	4 990 000	<b>4 900 000</b>		4 900 000	<b>33 108</b>
2 Langåsen 11 ,1730 ISE 146 m <sup>2</sup> 1991 4 sov	16-12-2021	3 990 000	<b>3 990 000</b>		3 990 000	<b>27 329</b>
3 Sørhellinga 7 ,1730 ISE 181 m <sup>2</sup> 1991 3 sov	18-10-2021	4 700 000	<b>4 700 000</b>		4 700 000	<b>25 967</b>
4 Sørhellinga 6 ,1730 ISE 196 m <sup>2</sup> 1990 3 sov	29-01-2023	4 900 000	<b>4 825 000</b>		4 825 000	<b>24 617</b>
5 Sikkellandsveien 134 ,1730 ISE 170 m <sup>2</sup> 1972 3 sov	14-09-2021	3 400 000	<b>4 100 000</b>		4 100 000	<b>24 118</b>
6 Sørhellinga 5 ,1730 ISE 164 m <sup>2</sup> 2002 3 sov	18-09-2017	3 590 000	<b>3 590 000</b>		3 590 000	<b>21 890</b>
7 Bergbyveien 52A ,1730 ISE 214 m <sup>2</sup> 2002 4 sov	02-06-2019	4 500 000	<b>4 450 000</b>		4 450 000	<b>20 794</b>

### Om sammenlignbare salg

Utvalget er i utgangspunktet basert på likhetskriterier i forhold til den takserte boligen, men merk at det likevel kan være betydelige forskjeller i eksempel byggeår, arealer, soverom, beliggenhet, solforhold, utsyn mm. I tillegg vil det også kunne være store forskjeller i teknisk standard på de sammenlignbare boligene. Utvalget vil også kunne inneholde omsetningspriser som går vesentlig tilbake i tid. De ovennevnte forskjeller vil derfor være vurdert av takstmann og korrigert for i fastsettelsen basert på en skjønnsmessig vurdering av markedsverdi.

# Beregninger

## Årlige kostnader

Kommunale avgifter, fakturert på eiendommen 2024	Kr.	30 926
Vedlikeholdskostnader, ansatt av takstingeniør	Kr.	22 000
<b>Sum Årlige kostnader (Avrundet)</b>	<b>Kr.</b>	<b>53 000</b>

## Teknisk verdi bygninger

### Enebolig

Normale byggekostnader (utregnet som for nybygg)	Kr.	6 650 000
Fradrag (utidsmessighet, elde, vedlikeholdsmangler, gjenstående arbeider, svekkelser og forskriftsmangler)	Kr.	- 1 950 000
<b>Sum teknisk verdi - Enebolig</b>	<b>Kr.</b>	<b>4 700 000</b>

### Garasje

Normale byggekostnader (utregnet som for nybygg)	Kr.	200 000
Fradrag (utidsmessighet, elde, vedlikeholdsmangler, gjenstående arbeider, svekkelser og forskriftsmangler)	Kr.	- 30 000
<b>Sum teknisk verdi - Garasje</b>	<b>Kr.</b>	<b>170 000</b>

### Sum teknisk verdi bygninger

**Kr. 4 870 000**

## Tomteverdi

Tomteverdi er en beregnet verdi for tomten slik den fremstår på befaringstidspunktet. Tomteverdien består av normal tomtekostnad i det aktuelle området og en vurdert verdi for beliggenhet. Normal tomtekostnad fremkommer ved å beregne teknisk verdi for råtomt, infrastruktur på tomten samt opparbeiding / beplantning, arrondering av terrenget og markedstilpasning for beliggenhet.

Normal tomteverdi	Kr.	100 000
<b>Beregnet tomteverdi</b>	<b>Kr.</b>	<b>100 000</b>

## Tomteverdi og teknisk verdi bygninger

<b>Tomteverdi og teknisk verdi bygninger for det aktuelle takstobjektet (Avrundet)</b>	<b>Kr.</b>	<b>4 950 000</b>
--	------------	------------------



# Arealer, byggetegninger og brannceller

Standard gjeldende fra 01.01.2024

Arealmålinger og arealoppsett er basert på Norsk standard 3940:2023 Areal- og volum-beregninger av bygninger. Arealet gjelder for tidspunktet da boligen ble målt

## Hva er måleverdig areal?

Arealet i rommet må ha minst 1,90 m fri høyde over gulvet og minst bredde på 0,60 m. Et loft med skråtak vil for eksempel bare få registrert målbart areal der høyden er minst 1,90 m og bredden minst 0,60 m. Rommet må ha en dør eller luke, og gangbart gulv.

## Hva er bruksareal?

**BRA = BRA-i + BRA-e + BRA-b**

Bruksarealet for bygningen er bruttoarealet minus arealet som opptas av yttervegger.

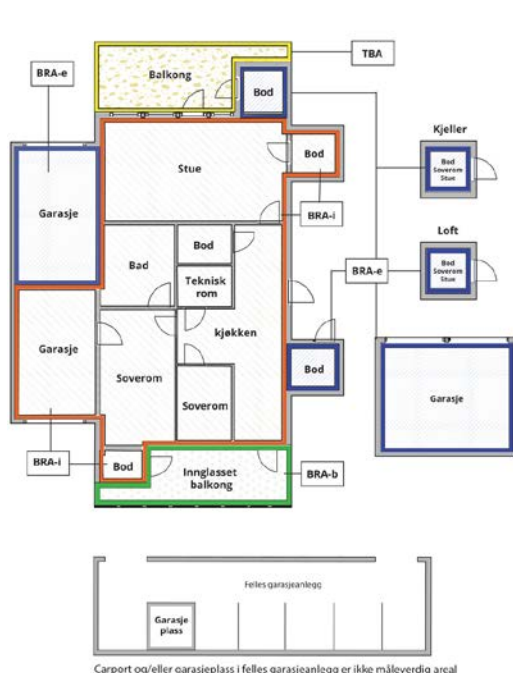

Carpport og/eller garasjeplass i felles garasjeanlegg er ikke måleverdig areal

Internt bruksareal (BRA-i)	Arealet innenfor boenheten(e)
Eksternt bruksareal (BRA-e)	Arealet av alle rom utenfor boenheten(e) og som tilhører denne, slik som for eksempel bod'er
Innglasset balkong mv (BRA-b)	Arealet av innglasset balkong, veranda eller altan når denne er tilknyttet boenheten(e)
Terrasse- og balkongareal (TBA)	Arealet av terrasser, åpne balkonger og åpen altan tilknyttet boenheten(e)
Gulvareal (GUA)	Er sum av BRA (bruksareal) og ALH (areal med lav takhøyde).  Areal med lav takhøyde (ALH) er ikke måleverdig areal, som skyldes skråtak og lav himlingshøyde.  GUA kan opplyses i markedsføring der det er aktuelt for den konkrete boligen og kun sammen med BRA-i, for eksempel der gulvflaten har en verdi og har funksjon ved møblering og bruk av rommene. Ikke innredet areal som kaldloft, måles og oppgis normalt ikke.

## Arealet kan ikke alltid fastsettes nøyaktig

Areal kan være komplisert eller umulig å måle opp nøyaktig fordi det er vanskelig å fastslå tykkelsen på innervegger, skjevheter i og utforming av bygningskonstruksjoner som karnapp, buer og vinkler som ikke er rette, åpne rom over flere etasjer og så videre.

Eiendommens markedsverdi kan ikke baseres på en matematisk beregning basert på antall kvadratmeter opplyst i rapporten. Opplysninger om areal kan altså ikke alene benyttes for å beregne eiendommens verdi.

## Den bygningsakkyndige kan avdekke eventuelle bruksendringer og avvik i branncelleinndeling

Den bygningsakkyndige ser på byggetegninger hvis de er tilgjengelige og dette er en del av oppdraget, og vurderer bruken av boligen opp mot tegningene. Hvis den bygningsakkyndige avdekker at en bolig ikke ser ut til å være delt opp i brannceller etter kravene i byggteknisk forskrift på befaringstidspunktet, skal det opplyses om dette.

Reglene om bruksendring og brannceller kan være kompliserte. Søk videre faglige råd om rapporten ikke gir deg svar. Den bygningsakkyndige kan ikke vurdere og svare på alle spørsmål, og kan heller ikke vite om kommunen kan gi unntak for kravene som gjelder. [Vil du vite mer?](#)

## Om brannceller

En branncelle er hele eller avgrensede deler av en bygning hvor en brann fritt kan utvikle seg uten at den kan spre seg til andre bygninger eller andre deler av bygningen i løpet av en fastsatt tid.

## Om bruksendring

Bruksendring er å endre bruken av et rom fra en tillatt bruk til en annen. Dette kan kreve søknad og tillatelse, for eksempel hvis du endrer et rom fra bod til soverom eller arbeidsrom, eller hvis du endrer en bolig til to separate boliger.

Rom for varig opphold har krav til takhøyde, romstørrelse, rømningsvei og lysforhold som må være oppfylt. Du kan søke kommunen om unntak for kravene, men kan ikke regne med å få unntak for krav som går på helse og sikkerhet, for eksempel krav til rømningsvei.

Bruksendring som krever godkjenning, og som ikke er søkt bruksendret, er ulovlig. Kommunen kan etter plan- og bygningsloven kapittel 32 forfølge overtredelser. Kommunen kan pålegge deg å avslutte den ulovlige bruken, eventuelt å rette eller tilbakeføre rommet til godkjent bruk.

# Arealer

## Enebolig

### Ny arealstandard

Etasje	Bruksareal BRA m <sup>2</sup>			SUM	Terrasse- og balkongareal (TBA)
	Internt bruksareal (BRA-i)	Eksternt bruksareal (BRA-e)	Innglasset balkong (BRA-b)		
2. Etasje	68			68	
1. Etasje	109	15		124	69
Kjeller	35			35	
<b>SUM</b>	<b>212</b>	<b>15</b>			<b>69</b>
<b>SUM BRA</b>	<b>227</b>				

### Romfordeling

Etasje	Internt bruksareal (BRA-i)	Eksternt bruksareal (BRA-e)	Innglasset balkong (BRA-b)
2. Etasje	Loftstue, Soverom, Soverom 2, Bad, Bod, Soverom 3		
1. Etasje	Gang, Hall m/trapp, Kjøkken, Stue, Soverom, Bad, Vaskerom, Toalettrom	Hagestue	
Kjeller	Kjølerom, Gang, Bod, Bod 2		

### Kommentar

Mht. romangivelse presiseres det at rom angis uten hensyn til byggeforskriftenes krav til rom, funksjonskrav og rommenes bruk kan være i strid med byggeforskriftene selv om de er måleverdige etter NS3940. Arealer angis som oppmålt på stedet og kan avvike i forhold til tillatt utnyttning.

### Lovlighet

#### Byggetegninger

Det foreligger godkjente og byggemeldte tegninger, men de stemmer ikke med dagens bruk

*Kommentar:* Det foreligger godkjente bygningstegninger datert 03.05.90. Det er ikke fullstendig samsvar mellom byggemeldte tegninger mottatt fra kommunen og dagens utnyttelse av eiendommen.

Avvik:

Kjeller: Ikke badstu som vist på tegning

Andre etasje: Ett soverom er delt i to.

Avvik på byggetegninger er ikke søknadspliktig.

Hagestue er ikke vist i de fremlagte tegninger fra kommunen.

### Brannceller

Er det påvist synlige tegn på avvik i branncelleinndeling ut ifra dagens byggtknisk forskrift?  Ja  Nei

### Nyere håndverkstjenester

Er det ifølge eier utført håndverkstjenester på boligen siste 5 år?  Ja  Nei

### Krav for rom til varig opphold

Er det påvist avvik i forhold til rømningsvei, dagslysflate eller takhøyde?  Ja  Nei

Kommentar:

## Garasje

### Romfordeling

Etasje	Internt bruksareal (BRA-i)	Eksternt bruksareal (BRA-e)	Innglasset balkong (BRA-b)
Etasje			

## Total fordeling mellom P-ROM og S-ROM

Tabellen under viser fordelingen av P-ROM og S-ROM etter veiledningen til NS 3940: 2012. Dette er til informasjon og til sammenligning. Tallene er omtrentlige, kan avvike fra faktiske målinger og er ikke juridisk bindende

	P-ROM( m2)	S-ROM( m2)
Enebolig	172	55
Garasje	0	0

# Befarings - og eiendomsopplysninger

## Befaring

Dato	Til stede	Rolle
24.3.2025	Kenneth Gressløs	Takstingeniør
	Lars Olav Holmen	Kunde

## Matrikkeldata

Kommune	gnr.	bnr.	fnr.	snr.	Areal	Kilde	Eieforhold
3105 SARPSBORG	3042	111		0	839.2 m <sup>2</sup>	BEREGNET AREAL (Ambita)	Eiet

### Adresse

Langåsen 13

### Hjemmelshaver

Holmen Lars Olav, Holmen Lene Dolva

## Eiendomsopplysninger

### Beliggenhet

Eiendommen ligger barnevennlig, solrikt og landlig til i et nyere boligområde på Ise. Det er gangavstand til barnehage. Kort avstand til bussholdeplass til skolebuss til Varteig skole. Avstanden til Sarpsborg sentrum er ca. 9 km. Sykkelavstand til Isesjø og Børte vann med bade- og fiskemuligheter. Flotte skogsområder for lek og rekreasjon i umiddelbar nærhet.

### Adkomstvei

Eiendommen ligger inn til offentlig vei.

### Tilknytning vann

Offentlig, via private stikkledninger.

### Tilknytning avløp

Offentlig, via private stikkledninger.

### Regulering

Eiendommen ligger i et område regulert til boligbebyggelse.

### Om tomten

Pent opparbeidet eietomt på 839 m<sup>2</sup> med gruset innkjørsel og gårdsplass, gressplen og busker. Flere steder på tomten er det laget uteplasser og gangarealer med belegningsstein.

### Tinglyste/andre forhold

Servitutter og rettigheter er ikke innhentet, og eiendommen er vurdert i den stand den var på befaringsdagen.

Takstingeniør er ikke gjort kjent med andre forhold som kan begrense verdien ved salg eller omsetning enn det som er nevnt i taksten.

Eier/revirent har fått oversendt denne rapport for gjennomlesning før den benyttes i salg. Alle fornyelser/utbedringer som er oppgitt i denne rapporten er i følge eier/revirent, og der dokumentasjon foreligger og er fremvist takstingeniør, er dette spesielt nevnt som forevist i denne rapport.

## Siste hjemmelovergang

Kjøpesum	År
2 800 000	2014

## Kilder og vedlegg

### Dokumenter

Beskrivelse	Dato	Kommentar	Status	Sider	Vedlagt
Egenerklæring	25.03.2025	Utfylt av eier	Gjennomgått		Nei
Eiendomsverdi.no	25.03.2025	Diverse opplysninger om eiendommen	Gjennomgått		Nei
Eier	25.03.2025	Bidro med opplysninger om eiendommen på befaring.	Gjennomgått		Nei
Megler	25.03.2025	Diverse opplysninger fra kommune og forretningsfører	Gjennomgått		Nei

## Revisjoner

Versjon	Dato	Kommentar
1	26.03.2025	
2	26.03.2025	

# Tilstandsrapportens avgrensninger

## STRUKTUR•REFERANSENIVÅ•TILSTANDSGRADER

- Rapporten er basert på innholdskrav i Forskrift til avhendingslova (tryggere bolighandel). Formålet er å gi en tilstandsanalyse til bruk for den som bestiller og/eller i et salg til forbruker, og ikke for andre tredjeparter. Rapportens struktur, metode og begrepsbruk følger i hovedsak Norsk Standard NS 3600:2018 (Teknisk tilstandsanalyse ved omsetning av bolig), samt Takstbransjens retningslinjer for arealmåling når det gjelder fordeling mellom P-areal og S-areal.
- Tilbakeholdt eller uriktig informasjon som har betydning for vurderingen, er ikke bygningssakkyndiges ansvar. Rapporten beskriver avvik, altså en tilstand som er dårligere enn referansenivået. Rapporten framhever normalt ikke positive sider ved boligen ut over det som fremgår av tilstandsgradene.
- Tilstanden angis i rapporten og gir uttrykk for en gitt forventet tilstand blant annet vurdert ut fra alder og normal bruk slik:

i) **Tilstandsgrad 0, TG0:** Ingen avvik eller skader. I tillegg må bygningsdelen være tilnærmet ny, mindre enn 5 år, og det foreligger dokumentasjon på faglig god utførelse.

ii) **Tilstandsgrad 1, TG1:** Mindre avvik. Normal slitasje. Strakstiltak ikke nødvendig. TG1 kan gis når bygningsdelen er tilnærmet ny og det ikke foreligger dokumentasjon på faglig god utførelse.

iii) **Tilstandsgrad 2, TG2:** Vesentlige avvik, og mindre avvik som etter NS 3600 gir TG 2, men som ikke nødvendigvis krever umiddelbare tiltak. I denne rapporten kan TG2 i Rapportsammendrag være inndelt i TG2 som krever tiltak og de som ikke krever umiddelbare tiltak. Konstruksjonen har normalt enten feil utførelse, en skade eller symptomer på skade, sterk slitasje eller nedsatt funksjon. Vedlikehold eller tiltak trengs i nær fremtid, det er grunn til å varsle fare for skader på grunn av alder eller overvåke spesielt på grunn av fare for større skade eller følgeskade. For skjulte konstruksjoner vil alder i seg selv være et symptom som kan gi TG2. For synlige konstruksjoner kan alder sammen med andre symptomer og momenter gi TG2. Avvik under TG2 kan gis sjablongmessig anslag.

iv) **Tilstandsgrad 3, TG3:** Store eller alvorlige avvik. Kraftige symptomer på forhold som man må regne med trenger utbedring straks eller innen kort tid. Påvist funksjonssvikt eller sammenbrudd. Avvik under TG3 skal gis sjablongmessig anslag.

v) **Tilstandsgrad TGiu:** Ikke undersøkt/ikke tilgjengelig for undersøkelse.

- Ved TG0 og TG1 gis det normalt ingen begrunnelse for valg av tilstandsgrad, fordi bygningen eller bygningsdelen da bare har normal slitasje. For anbefalte tiltak ved TG2 og TG3 må bruker av rapporten vurdere om tiltakene er nødvendige og lønnsomme. Hva det vil koste å utbedre rom eller bygningsdeler er et sjablongmessig anslag basert på registrert avvik og angitte tiltak i rapporten. Anslaget er gitt på generelt grunnlag og basert på erfaringstall i seks intervaller, og kan ikke forveksles med en konkret vurdering og tilbud fra en entreprenør eller håndverker. Det må eventuelt innhentes tilbud for en nærmere undersøkelse, og konkret og nøyaktig vurdering av utbedringskostnad. Kostnader til ikke oppdagede avvik/utbedringer/feil kan forekomme. Utbedringskostnad avhenger av personlige preferanser og markedspris på materialer og tjenesteyter.

## PRESISERINGER

- Avvik vurderes ut fra tekniske forskrifter på søknadstidspunktet for bygget. Noen bygningsdeler vurderes etter gjeldende teknisk forskrift på befaringstidspunktet. Dette gjelder blant annet:

i) sluk, tettesjikt og fall på bad og vaskerom (våtrom)

ii) Forhold rundt brann, rømming, sikkerhet, for eksempel rekkverkshøyder/åpninger, ulovlige bruksendringer, brannceller mv.

- For skjulte konstruksjoner slik som vann og avløp uten dokumentasjon, er kvalitet og alder vurdert.

- Fastmonterte installasjoner, for eksempel innfelt belysning (downlights), demonteres ikke for å sjekke dampspærren bak. Dette av hensyn til bygningssakkyndiges kompetanse og risikoen for skade.

- Kontroll av fukt i konstruksjonen ved hulltaking i bad og vaskerom (våtrom), rom under terreng (kjelleretasje, underetasje og sokkeletasje) eller andre bygningsdeler skjer etter eiers aksept. Hulltaking av våtrom og rom under terreng kan unntaksvis unnlates, se Forskrift til Avhendingsloven.

- Kontroll av romfunksjoner for P-ROM utføres kun når det ikke foreligger godkjente og byggemeldte tegninger, eller når tegninger ikke stemmer med dagens bruk.

- Bygningssakkyndig gir en forenklet vurdering av branntekniske forhold og elektriske installasjoner i boligen dersom det er mer enn fem år siden sist boligen hadde el-tilsyn. Bygningssakkyndig kan anbefale å konsultere offentlige myndigheter eller kvalifisert elektrofaglig fagperson ved behov for grundigere undersøkelser.

## TILLEGGSENDERSØKELSER

Etter avtale kan tilstandsanalysen utvides til også å omfatte tilleggsundersøkelser utover minimumskravet i forskriften.

## BEFARINGEN

Rapporten gir en vurdering av byggverk og bygningsdeler som bygningssakkyndig har observert, og som fremkommer av Forskrift til avhendingsloven. Rapporten er likevel ingen garanti for at det ikke kan finnes skjulte feil, skader og mangler. NS 3600:2018 (Teknisk tilstandsanalyse ved omsetning av bolig) har undersøkelsesnivå fra 1 til 3, der undersøkelsesnivå 1 er det laveste og baseres på visuell observasjon. Rapporten baseres på undersøkelsesnivå 1 med få unntak (våtrom og rom under terreng). I praksis betyr dette at gjennomføringen av befaringen begrenses som følger:

- Det utføres kun visuelle observasjoner på tilgjengelige flater uten fysiske inngrep (f.eks. riving).
- Flater som er skjult av snø eller på annen måte ikke er tilgjengelig eller skjult, blir ikke kontrollert. Det foretas ikke funksjonsprøving av bygningsdeler, som isolasjon, piper, ventilasjon, el. anlegg, osv.
- Det gis ingen vurdering av boligens tilbehør, hvite- og brunevarer og annet inventar. Dette gjelder også integrert tilbehør.
- Inspisering av yttertak er basert på det som er synlig, normalt på innsiden fra loftet og utvendig fra stige/bakkenivå. Befaring av tak må være sikkerhetsmessig forsvarlig for å kunne gjennomføres.
- Stikkprøvetakninger er utvalgt tilfeldig og kan innebære kontroll under overflaten med spiss redskap eller lignende.

# Tilstandsrapportens avgrensninger

## UTTRYKK OG DEFINISJONER

- **Tilstand:** Byggverkets eller bygningsdelens tekniske, funksjonelle eller estetiske status på et gitt tidspunkt.
- **Symptom:** Observerbart forhold som gir indikasjon på hvilken tilstand et byggverk eller en bygningsdel befinner seg i. Benyttes ved beskrivelse av avvik.
- **Skadegjørere:** Zoologiske eller biologiske skadegjørere, i hovedsak råte, sopp og skadedyr.
- **Fuktsøk:** Overflatesøk med egnet søkeutstyr (fuktindikator) eller visuelle observasjoner.
- **Fuktmåling:** Måling av fuktinnhold i materiale eller i bakenforliggende konstruksjon ved bruk av egnet måleutstyr (blant annet hammerelektrode og pigger).
- **Utvidet fuktsøk (hulltaking):** Boring av hull for inspeksjon og fuktmåling i risikoutsatte konstruksjoner, primært i tilstøtende vegger til bad, utforede kjellervegger og eventuelt i oppforede kjellergulv.
- **Normal slitasjegrad:** Forventet nedsliting av materiale i overflaten som er basert på enkle visuelle observasjoner. Kan vurderes sammen med bygningsdelens alder.
- **Forventet gjenværende brukstid:** Anslått tid et byggverk eller en del av et byggverk fortsatt vil være tjenlig for sitt formål (NS3600, Termer og definisjoner punkt 3.9)

## AREALBEREGNING FOR BOENHETER

- Areal fastsettes etter Forskrift til avhendingsloven og Norsk Standard 3940 Areal- og volum-beregninger av bygninger fra 2023.
- Areal oppgis i hele kvadratmeter i rapporten, og gjelder for det tidspunkt oppmålingen fant sted.
- **Bruksareal (BRA)** er det måleverdige arealet som er innenfor omsluttete vegger målt i gulvhøyde (bruttoareal minus arealet som opptas av yttervegger). I tillegg til gulvhøyde gjelder regler om fri bredde for at arealet skal være måleverdig, med betydning for BRA av for eksempel loft med skråtak. BRA består av internt bruksareal (BRA-i), eksternt bruksareal (BRA-e) og innglasset balkong mv (BRA-b). Terrasse- og balkongareal (TBA) opplyses der tilstandsrapporten skal benyttes i boligomsetningen og der det er aktuelt. I tillegg kan gulvareal (GUA) og areal med lav takhøyde (ALH) opplyses sammen med BRA der det er aktuelt og en del av oppdraget. Rom skal ha atkomst og gangbart gulv for å kunne regnes som BRA/måleverdig areal.
- Arealet måles og oppgis dersom arealet oppfyller krav til måleverdighet, slik som at arealet må ha minst en bredde på 0,6m og minst en høyde på 1,9 m osv. Et rom kan være i strid med teknisk forskrift og mangle godkjenning hos kommunen for den aktuelle bruken, uten at dette får betydning for om arealet måles og oppgis i tilstandsrapporten. Når arealet måles tas det ikke hensyn til om arealet er lovlig oppført eller om bruken er lovlig, bruksendringer, lysforhold eller andre sikkerhetsmangler.
- Eiendommens markedsverdi kan ikke baseres på en rent matematisk

beregning i forhold til antall kvadratmeter opplyst i rapporten. Opplysninger om areal kan altså ikke alene benyttes for beregning av eiendommens verdi.

- Rom som ligger utenfor boenheten, men som eier har påvist og/eller opplyst at tilhører boenheten, er oppmålt og inkludert i BRA-e. Det er ikke fremvist dokumentasjon på at rommet tilhører boenheten, med mindre dette er angitt særskilt. Rom utenfor boenheten kan omdisponeres av borettslaget/sameiet og dette kan påvirke boligens BRA. Vær oppmerksom på at NS 3940:2023 og eierseksjonsloven har ulik definisjon av fellesareal. Ved arealmåling gjelder NS 3940:2023 som definerer fellesareal slik: "Delen av bygning som brukes av to eller flere bruksenheter eller til bygningens forvaltning, drift eller vedlikehold.
- I en overgangsperiode skal rapporter som benyttes i boligomsetningen eller dersom det er en del av oppdraget også opplyse om fordelingen mellom P-ROM og S-ROM med utgangspunkt i definisjonene som fremkommer av veiledningen til Norsk Standard 3940 Areal- og volum-beregninger av bygninger fra 2012. Fordelingen mellom P-ROM og S-ROM er basert på veiledningen og bygningssakkyndiges eget skjønn. P-ROM er måleverdige rom som benyttes til kort eller langt opphold. S-ROM er måleverdige rom som benyttes til lagring, og tekniske rom. Bruken av et rom på befaringsstidspunktet har betydning for om rommet defineres som P-ROM eller S-ROM. Dette betyr at rommet både kan være i strid med teknisk forskrift og mangle godkjenning i kommunen for den aktuelle bruken, uten at dette vil få betydning for valg av arealkategori.
- Se øvrig informasjon om areal i rapporten, Norsk Standard 3940 (2012 og 2023) og veiledningen til disse.

## PERSONVERN

iVerdi AS, bygningssakkyndig og takstforetaket behandler personopplysninger som bygningssakkyndig trenger for å kunne utarbeide rapporten. Personvernerklæring med informasjon om bruk av personopplysninger og dine rettigheter finner du her [Personvernerklæring - iVerdi](#)

## DELING AV PERSONOPPLYSNINGER FOR TRYGGERE BOLIGHANDEL OG MULIG RESERVASJON

Norsk takst og deres samarbeidspartnere benytter personopplysninger fra rapporten for analyse- og statistikkformål, samt utvikling og drift av produkter og tjenester for takstbransjen og andre aktører i boligomsetningen. Les mer om dette og hvordan du kan reservere deg på <https://www.norsktakst.no/norsk/om-norsk-takst/personvernerklæring/reservasjon/>

Vendu lager en boliganalyse basert på opplysninger fra rapporten. Les mer om dette og hvordan du kan reservere deg her: <https://samtykke.vendu.no/O1848>

## KLAGEORDNING FOR FORBRUKERE

Er du som forbruker misfornøyd med bygningssakkyndiges arbeid eller opptreden ved taksering av bolig eller fritidshus, se [www.takstklagenemd.no](http://www.takstklagenemd.no) for mer informasjon

# EGENERKLÆRINGSSKJEMA

Til orientering vil dette skjema være en del av salgsoppgaven

<b>Meglerfirma</b>	
Aktiv EM Sarpsborg	
<b>Oppdragsnr.</b>	
1109250011	
<b>Selger 1 navn</b>	<b>Selger 2 navn</b>
Lene Dolva Holmen	Lars Olav Holmen
<b>Gateadresse</b>	
Langåsen 13	
<b>Poststed</b>	<b>Postnr</b>
ISE	1730
Er det dødsbo? <input checked="" type="checkbox"/> Nei <input type="checkbox"/> Ja	
Avdødes navn	
Er det salg ved fullmakt? <input checked="" type="checkbox"/> Nei <input type="checkbox"/> Ja	
Hjemmelshavers navn	
Har du kjennskap til eiendommen? <input type="checkbox"/> Nei <input checked="" type="checkbox"/> Ja	
Når kjøpte du boligen? År	2014
Hvor lenge har du eid boligen?	
Antall år	10
Antall måneder	11
Har du bodd i boligen siste 12 måneder? <input type="checkbox"/> Nei <input checked="" type="checkbox"/> Ja	
I hvilket forsikringselskap har du tegnet villa/husforsikring?	
Forsikringselskap	Marker & Eidsberg Sparebank
Polise/avtalnr.	4988265

Document reference: 1109250011

## Spørsmål for alle typer eiendommer

- 1 Kjenner du til om det er/har vært feil tilknyttet våtrommene, f.eks. sprekker, lekkasje, råte, lukt eller soppkader?

Nei  Ja

Beskrivelse

Noe lukt fra sluk på bad 1. etasje enkelte dager.

Initialer selger: LDH, LOH

1



2 Kjenner du til om det er utført arbeid på bad/våtrom?

Svar

Nei

3 Kjenner du til om det er/har vært tilbakeslag av avløpsvann i sluk eller lignende?

Nei  Ja

4 Kjenner du til feil eller om har vært utført arbeid/kontroll på vann/avløp?

Svar

Nei

5 Kjenner du til om det er/har vært problemer med drenering, fuktinnsig, øvrig fukt eller fuktmerker i underetasje/kjeller?

Nei  Ja

6 Kjenner du til om det er/har vært utettheter i terrasse/garasje/tak/fasade?

Nei  Ja

Beskrivelse

Ble oppdaget vanninntrengning rundt pipeløp 2021. Blikkenslager teknet utetthet rundt gjennomføring og beslo hele pipa. Ble ikke oppdaget fuktskade ifm. med dette, og etter utbedring har det ikke vært vanninntrengning.

7 Kjenner du til om det er/har vært problemer med ildsted/skorstein/pipe f.eks. dårlig trekk, sprekker, pålegg, fyringsforbud eller lignende?

Nei  Ja

8 Kjenner du til om det er/har vært f.eks. sprekker i mur, skjeve gulv eller lignende?

Nei  Ja

9 Kjenner du til om det er/har vært sopp/råteskader/insekter/skadedyr på eiendommen som rotter, mus, maur eller lignende?

Nei  Ja

Beskrivelse

Har vært mus i kjellerbod ved kjølerom. På våren har det vært enkelte sukkermaur på kjøkkenet.

10 Kjenner du til om det er/har vært skjeggkre i boligen?

Nei  Ja

11 Kjenner du til om det er/har vært utført arbeid på el-anlegget eller andre installasjoner (f.eks. oljetank, sentralfyr, ventilasjon)?

Svar

Ja, kun av faglært

Beskrivelse

Sikringsskap byttet i sin helhet i 2022, da ble det også installert elbil lader. Ekstra utekontakt ble lagt opp, samt enkelte andre mindre ting ble gjort.

Arbeid utført av

Johnsen EI-installasjon AS

Filer

[5S Samsvarserklæring.pdf](#)

[5S Samsvarserklæring.pdf](#)

[5S Samsvarserklæring.pdf](#)

[1Samsvarserklæring.pdf](#)

11.1 Foreligger det samsvarserklæring (i henhold til forskrift om elektriske lavspenningsanlegg)?

Nei  Ja

12 Kjenner du til om det er utført kontroll av el-anlegget og/eller andre installasjoner (f.eks. oljetank, sentralfyr, ventilasjon)?

Nei  Ja

Beskrivelse

Utført kontroll av EL-anlegg 2023 i regi av Elvia.

Filer

[Sak avsluttet.pdf](#)

13 Har du ladeanlegg/ladeboks for elbil i dag?

Nei  Ja

Beskrivelse

Ble montert i garasje i 2022.

14 Kjenner du til om ufaglærte har utført arbeid som normalt bør utføres av faglærte, utover det som er nevnt tidligere (f.eks. drenering, murerarbeid, tømrerarbeid etc)?

Nei  Ja

15 Er det nedgravd oljetank på eiendommen?

Nei  Ja

16 Kjenner du til om det har vært utført arbeid på terrasse/garasje/tak/fasade?

Svar

Ja, kun av ufaglært/egeninnsats/dugnad

Beskrivelse

Hagestue og terrasse bygget ved egeninnsats.

17 Selges eiendommen med utleiedel, leilighet, hybel eller tilsvarende?

Nei  Ja

18 Kjenner du til om det er innredet/bruksendret/bygget ut i kjeller eller loft eller andre deler av boligen?

Nei  Ja

19 Kjenner du til forslag eller vedtatte reguleringsplaner, andre planer, nabovarsel eller offentlige vedtak som kan medføre endringer i bruken av eiendommen eller av dens omgivelser?

Nei  Ja

20 Kjenner du til om det foreligger påbud/heftelser/krav/manglende tillatelser vedrørende eiendommen?

Nei  Ja

21 Er det foretatt radonmåling?

Nei  Ja

22 Kjenner du til manglende brukstillatelse eller ferdigattest?

Nei  Ja

23 Kjenner du til om det foreligger skaderapporter/ tilstandsvurderinger eller utførte målinger?

Nei  Ja

24 Er det andre forhold av betydning ved eiendommen som kan være relevant for kjøper å vite om (f.eks. rasfare, tinglyste forhold eller private avtaler)?

Nei  Ja

## Tilleggs kommentar

Jeg bekrefter at opplysningene er gitt etter beste skjønn. Jeg er kjent med at dersom jeg har gitt ufullstendige, uriktige eller misvisende opplysninger om eiendommen, vil forsikringsselskapet kunne søke hel eller delvis regress for sine utbetalinger eller redusere sitt ansvar helt eller delvis, jfr. vilkår for boligselgerforsikring punkt 7.1 og forsikringsavtaleloven kapittel 4.

Jeg er orientert om mitt mulige ansvar som selger etter avhendingsloven, eventuelt etter kjøpsloven (aksjeboliger), og om forsikringsgiver sitt boligselgerforsikringstilbud.

Jeg er klar over at avtale om forsikring er bindende. Jeg er også klar over at premietilbudet først kan påberopes når boligen er solgt (budaksept). Premietilbudet som er gitt av megler er bindende for forsikringsgiver i 6 – seks – måneder fra oppdragsinngåelse med megler.

Etter dette vil premien og forsikringsvilkårene kunne justeres. Når premietilbudet ikke lenger er bindende for forsikringsselskapet må egenerklæringsskjemaet signeres på nytt og eventuelle endringer påføres. Det vil da være forsikringspremien og forsikringsvilkårene på ny signeringsdato som legges til grunn.

Det kan ikke tegnes boligselgerforsikring ved følgende salg:

- mellom ektefeller eller slektninger i rett oppstigende eller nedstigenede linje, søsken, eller
- mellom personer som bor eller har bodd på boligeiendommen og/eller
- når salget skjer som ledd i sikredes næringsvirksomhet/er en næringsseiendom
- etter at boligeiendommen er lagt ut for salg.
- ved salg av helårs- og fritidsbolig er det krav til at det foreligger tilstandsrapport i henhold til Forskrift til avhendingslova (tryggere bolighandel).

Forsikringsselskapet kan ved skriftlig samtykke akseptere tegning av forsikring også i ovennevnte tilfeller.

Dersom forsikringsselskapet ikke har gitt skriftlig samtykke, kan erstatningen bortfalle.

Ved oppgjørsoppdrag trer forsikringen i kraft når kontrakten er signert av begge parter, begrenset til siste 12 måneder før overtakelse.

Forøvrig oppfordrer selger potensielle kjøpere til å undersøke eiendommen grundig, jf avhendingsloven § 3-10 og kjøpsloven § 20 (aksjeboliger).

Gyldig forsikring forutsetter at det for helårs- og fritidsbolig foreligger tilstandsrapport som er i henhold til Forskrift til avhendingslova (tryggere bolighandel).

- Jeg ønsker boligselgerforsikring, og bekrefter å ha mottatt og lest forsikringsvilkårene og informasjonsbrosjyre til selger i forbindelse med kjøp av boligselgerforsikring. Forsikringen trer i kraft på det tidspunkt det foreligger en budaksept mellom partene, begrenset til tolv måneder før overtakelse. Ved oppgjørsoppdrag trer forsikringen i kraft når kontrakten er signert av begge parter, begrenset til siste 12 måneder før overtakelse. Jeg bekrefter med dette at eiendommen ikke er en næringsseiendom, at den ikke selges som ledd i næringsvirksomhet eller mellom ektefeller eller slektninger i rett oppstigende eller nedstigende linje, søsken, eller mellom personer som bor eller har bodd på boligeiendommen. Gyldig forsikring forutsetter at det for helårs- og fritidsbolig foreligger tilstandsrapport som er i henhold til Forskrift til avhendingslova (tryggere bolighandel). Forsikringen er ugyldig dersom den tegnes i strid med forsikringsvilkårene. Jeg er innforstått med at eiendomsmegleren ikke har fullmakt til å gjøre unntak fra ovennevnte begrensninger. Jeg er oppmerksom på at 8% av total forsikringspremie er honorar til Söderberg & Partners.
- Jeg ønsker ikke boligselgerforsikring, men megler har tilbudt meg å kjøpe slik forsikring.
- Jeg kan ikke kjøpe boligselgerforsikring ihht vilkår.

NAME OF SIGNER	IDENTIFIER	TIME	ELECTRONIC ID
Lene Dolva Holmen	9ccb8d91644d5f77fc5c22a4 abc78c10ee2d6032	20.03.2025 19:35:12 UTC	Signer authenticated by Nets One time code

NAME OF SIGNER	IDENTIFIER	TIME	ELECTRONIC ID
Lars Olav Holmen	0658e95ff7da93e782177ff1 76bcb060839fbf6a	20.03.2025 19:35:54 UTC	Signer authenticated by Nets One time code

Document reference: 1109250011

- This is a PDF document digitally signed by Nets' E-Signing service.
- The document's integrity is protected by signing and sealing the contents with a certificate issued to Nets by a third party. Validating the signature confirms that the contents have not been modified since the time of signing.
- For more information about document formats, see <https://www.nets.eu/developer>

Adresse	Langåsen 13
Postnummer	1730
Sted	ISE
Kommunenavn	Sarpsborg
Gårdsnummer	3042
Bruksnummer	111
Seksjonsnummer	—
Andelsnummer	—
Festenummer	—
Bygningsnummer	6343260
Bruksenhetsnummer	H0101
Merkenummer	Energiattest-2025-95253
Dato	20.03.2025

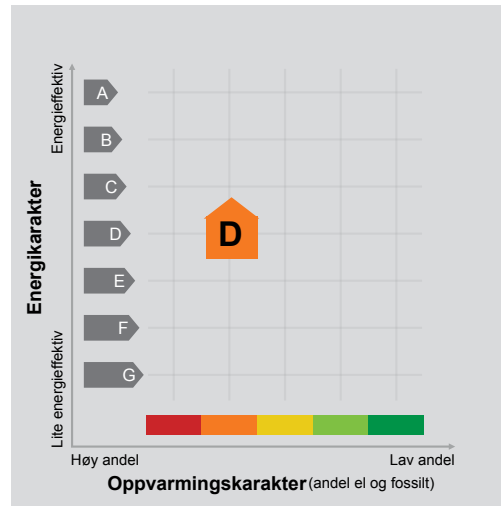

**Energimerket** angir boligens energistandard. Energimerket består av en energikarakter og en oppvarmingskarakter, se i figuren. Energimerket symboliseres med et hus, hvor fargen viser oppvarmingskarakter, og bokstaven viser energikarakter.

**Energikarakteren** angir hvor energieffektiv boligen er, inkludert oppvarmingsanlegget. Energikarakteren er beregnet ut fra den typiske energibruken for boligtypen. Beregningene er gjort ut fra normal bruk ved et gjennomsnittlig klima. Det er boligens energimessige standard og ikke bruken som bestemmer energikarakteren. A betyr at boligen er energieffektiv, mens G betyr at

boligen er lite energieffektiv. En bolig bygget etter byggeforskriftene vedtatt i 2010 vil normalt få C.

**Oppvarmingskarakteren** forteller hvor stor andel av oppvarmingsbehovet (romoppvarming og varmtvann) som dekkes av elektrisitet, olje eller gass. Grønn farge betyr lav andel el, olje og gass, mens rød farge betyr høy andel el, olje og gass. Oppvarmingskarakteren skal stimulere til økt bruk av varmepumper, solenergi, biobrensel og fjernvarme.

Om bakgrunnen for beregningene, se [www.enova.no/energimerking](http://www.enova.no/energimerking).

### Målt energibruk 25 800 kWh pr. år

Målt energibruk er gjennomsnittet av hvor mye energi boligen har brukt de siste tre årene. Det er oppgitt at det i gjennomsnitt er brukt:

25 800 kWh elektrisitet	0 kWh fjernvarme
0 liter olje/parafin	0 Sm <sup>3</sup> gass
0 kg bio (pellets/halm/flis)	0 liter ved



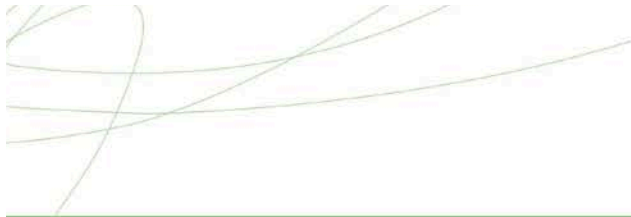

## Hvordan boligen benyttes har betydning for energibehovet

Energi behovet påvirkes av hvordan man benytter boligen, og kan forklare avvik mellom beregnet og målt energibruk. Gode energivaner bidrar til at energibehovet reduseres. Energiforbruket kan også bli lavere enn normalt dersom:

- deler av boligen ikke er i bruk,
- færre personer enn det som regnes som normalt bruker boligen, eller
- den ikke brukes hele året.

## Gode energivaner

Ved å følge enkle tips kan du redusere ditt energibehov, men dette vil ikke påvirke boligens energimerke.

Energimerkingen kan kun endres gjennom fysiske endringer på boligen.

**Tips 1: Følg med på energibruken i boligen**

**Tips 2: Luft kort og effektivt**

**Tips 3: Redusér innnetemperaturen**

**Tips 4: Bruk varmtvann fornuftig**

## Mulige forbedringer for boligens energistandard

Ut fra opplysningene som er oppgitt om boligen, anbefales følgende energieffektiviserende tiltak. Dette er tiltak som kan gi bygningen et bedre energimerke.

Noen av tiltakene kan i tillegg være svært lønnsomme. Tiltakene bør spesielt vurderes ved modernisering av bygningen eller utskifting av teknisk utstyr.

**Tiltaksliste** (For full beskrivelse av tiltakene, se Tiltaksliste - vedlegg 1)

- **Luft kort og effektivt**
- **Slå av lyset og bruk sparepærer**

- **Slå el.apparater helt av**
- **Bruk varmtvann fornuftig**

Det tas forbehold om at tiltakene er foreslått ut fra de opplysninger som er gitt om boligen. Fagfolk bør derfor kontaktes for å vurdere tiltakene nærmere. Eventuell gjennomføring av tiltak må skje i samsvar

med gjeldende lovverk, og det må tas hensyn til krav til godt innneklima og forebygging av fuktskader og andre byggskader.





## Boligdata som er grunnlag for energimerket

Energimerket og andre data i denne attesten er beregnet ut fra opplysninger som er gitt av boligeier da attesten ble registrert. Nedenfor er en oversikt over oppgitte opplysninger, som boligeier er ansvarlig for.

<b>Bygningskategori:</b>	Småhus
<b>Bygningstype:</b>	Enebolig
<b>Byggeår</b>	1991
<b>Bygningsmateriale:</b>	Tre
<b>BRA:</b>	204
<b>Ant. etg. med oppv. BRA:</b>	3
<b>Detaljert vegger:</b>	Nei
<b>Detaljert vindu:</b>	Nei

### Teknisk installasjon

<b>Oppvarming:</b>	Elektrisk Varmepumpe
<b>Ventilasjon</b>	Periodisk avtrekk

Der opplysninger ikke er oppgitt, brukes typiske standardverdier for den aktuelle bygningstypen. For mer informasjon om beregninger, se <https://www.enova.no/energimerking/om-energimerkeordningen/om-energiattesten/beregning-av-energikarakteren/>.





## Om grunnlaget for energiattesten

Oppgitte opplysninger om boligen kan finnes ved å gå inn på [www.enova.no/energimerking](http://www.enova.no/energimerking), og logge inn via ID-porten/Altinn. På siden "Eiendommer" kan du søke opp bygninger og hente fram energiattester som er laget tidligere. For å se detaljer for en bolig hvor det er brukt detaljert registrering må du velge "Gjenbruk"

av aktuell attest under Offisielle energiattester i skjermbildet "Valgt eiendom". Boligeier er ansvarlig for at det blir brukt riktige opplysninger. Eventuelle gale opplysninger må derfor tas opp med selger eller utleier da dette kan ha betydning for prisfastsettelsen. Det kan når som helst lage en ny energiattest.

## Om energimerkeordningen

Enova er ansvarlig for energimerkeordningen. Energimerket beregnes på grunnlag av oppgitte opplysninger om boligen. For informasjon som ikke er oppgitt, brukes typiske standardverdier for den aktuelle bygningstypen fra tidsperioden den ble bygd i. Beregningsmetodene for energikarakteren baserer seg på NS 3031 (<https://www.enova.no/energimerking/om-energimerkeordningen>)

Spørsmål om energiattesten, energimerkeordningen eller gjennomføring av energieffektivisering og tilskuddsordninger kan rettes til Enova Svarer på tlf. 24 24 08 95 eller [svarer@enova.no](mailto:svarer@enova.no).

Plikt til energimerking er beskrevet i energimerkeforskriften (bygninger).

Nærmere opplysninger om energimerkeordningen kan du finne på [www.enova.no/energimerking](http://www.enova.no/energimerking).

For ytterligere råd og veiledning om effektiv energibruk, vennligst se [www.enova.no/hjemme](http://www.enova.no/hjemme) eller ring Enova svarer på tlf. **24 24 08 95**.







## Tiltaksliste: Vedlegg til energiattesten

---

### Brukertiltak

#### Tiltak 1: Luft kort og effektivt

Ikke la vinduer stå på gløtt over lengre tid. Luft heller kort og effektivt, da får du raskt skifta lufta i rommet og du unngår nedkjøling av gulv, tak og vegger.

#### Tiltak 2: Slå av lyset og bruk sparepærer

Slå av lys i rom som ikke er i bruk. Utnytt dagslyset. Bruk sparepærer, spesielt til utelys og rom som er kalde eller bare delvis oppvarmet.

#### Tiltak 3: Slå el.apparater helt av

Elektriske apparater som har stand-by modus trekker strøm selv når de ikke er i bruk, og må derfor slås helt av.

#### Tiltak 4: Bruk varmtvann fornuftig

Bytt til sparedusj hvis du ikke har. For å finne ut om du bør bytte til sparedusj eller allerede har sparedusj kan du ta tiden på fylling av ei vaskebøtte; nye sparedusjer har et forbruk på kun 9 liter per minutt. Ta dusj i stedet for karbad. Skift pakning på dryppende kraner. Dersom varmtvannsberederen har nok kapasitet kan temperaturen i berederen reduseres til 70gr.

#### Tiltak 5: Tiltak utendørs

Monter urbryter (koblingsur) på motorvarmeren slik at den ikke står på mer enn nødvendig. Skift til sparepærer. Sparepærer på 5, 7, 11, 15, og 20 W tilsvarer glødelamper på henholdsvis 25, 40, 60, 75 og 100 W, og de varer dessuten lenger, 8.000-15.000 timer mot 1.000-2.500 timer for glødelamper. Det kan monteres fotocelle på utebelysningen slik at det automatisk går av/på etter dagslyset/mørket. Eller det kan monteres bevegelsessensor slik at lyset kun går på ved bevegelse og slås av automatisk etter forhåndsinnstilt tid. For snøsmelteanlegg som kun er manuelt styrt av/på eller ift. Lufttemperatur kan det installeres automatikk slik at snøsmelteanlegget både er temperatur- og nedbørsstyrt dvs. når det registreres nedbør og kulde samtidig.

#### Tiltak 6: Følg med på energibruken i boligen

Gjør det til en vane å følge med energiforbruket. Les av måleren månedlig eller oftere for å være bevisst energibruken. Ca halvparten av boligens energibruk går til oppvarming.

#### Tiltak 7: Vask med fulle maskiner

Fyll opp vaske- og oppvaskmaskinen før bruk. De fleste maskiner bruker like mye energi enten de er fulle eller ikke.

#### Tiltak 8: Velg hvitevarer med lavt forbruk

Når du skal kjøpe nye hvitevarer så velg et produkt med lavt strømforbruk. Produktene deles inn i energiklasser fra A til G, hvor A er det minst energikrevende. Mange produsenter tilbyr nå varer som går ekstra langt i å være energieffektive. A+ og det enda bedre A++ er merkinger som har kommet for å skille de gode fra de ekstra gode produktene.

#### Tiltak 9: Redusér innnetemperaturen

Ha en moderat innnetemperatur, for hver grad temperatursenkning reduseres oppvarmingsbehovet med 5 %. Mennesker er også varmekilder; jo flere gjester – desto større grunn til å dempe varmen. Ha lavere temperatur i rom som brukes sjelden eller bare deler av døgnet. Montér tetningslister rundt trekkfulle vinduer og dører (kan sjekkes ved bruk av myggspiral/røyk eller stearinlys). Sett ikke møbler foran varmeovner, det hindrer varmen i å sirkulere. Trekk for gardiner og persienser om kvelden, det reduserer varmetap gjennom vinduene.

#### Tiltak 10: Spar strøm på kjøkkenet

Ikke la vannet renne når du vasker opp eller skyller. Bruk kjeler med plan bunn som passer til platen, bruk lokk, kok ikke opp mer vann enn nødvendig og slå ned varmen når det har begynt å koke. Slå av kjøkkenventilatoren når det ikke lenger er behov. Bruk av microbølgeovn til mindre mengder mat er langt mer energisparende enn komfyren. Tin frossenmat i kjøleskapet. Kjøøl- og frys skal avrimes ved behov for å hindre unødvendig energibruk og for høy temperatur inne i skapet / boksen (nye kjølekap har ofte automatisk avriming). Fjern støv på kjøleribber og kompressor på baksiden. Slå av kaffetraker når kaffen er ferdig traktet og bruk termos. Oppvaskmaskinen har innebygde varmelementer for oppvarming av vann og skal kobles til kaldvannet, kobles den til varmtvannet øker energibruken med 20 - 40 % samtidig som enkelte vaske- og skylleprosesser foregår i feil temperatur.

### Tiltak på elektriske anlegg

### **Tiltak 11: Temperatur- og tidsstyring av panelovner**

Evt. eldre elektriske varmeovner uten termostat skiftes ut med nye termostatregulerte ovner med tidsstyring, eller det ettermonteres termostat / spareplugg på eksisterende ovn. Dersom mange ovner skiftes ut bør det vurderes et system hvor temperatur og tidsinnstillinger i ulike rom i boligen styres fra en sentral enhet.

### **Tiltak 12: Tidsstyring av panelovner**

Elektriske varmeovner er utstyrt med termostat men har ikke automatikk for tidsstyring / nattsenkning av temperaturen. Dersom ovnene er meget gamle kan det vurderes en utskiftning til nye ovner med termostat- og tidsstyring, eller det ettermonteres spareplugg eller automatikk for tidsstyring på eksisterende ovn. Dersom mange ovner skiftes ut bør det vurderes et system hvor temperatur og tidsinnstillinger i ulike rom i boligen styres fra en sentral enhet.

### **Tiltak 13: Tidsstyring av elektrisk gulvvarme / takvarme**

For gulvvarme eller takvarme med styringsenhet m/termostat kan det vurderes utskiftning til ny styringsenhet med kombinert termostat- og tidsstyring. Dersom mange slike styringsenheter og/eller panelovner skiftes ut bør det vurderes et system hvor temperatur og tidsinnstillinger i ulike rom i boligen styres fra en sentral enhet. Merk at flere vanlige typer termostater også har mulighet for tidsstyring i form av aktivisering av programfunksjonsknapp bak deksel, se medfølgende bruksanvisning.

## **Tiltak på luftbehandlingsanlegg**

### **Tiltak 14: Skifte avtrekksvifte på bad til ny med fuktstyring**

Dersom avtrekksvifte på bad kun har manuell styring av/på kan det vurderes å montere ny avtrekksvifte med fuktstyring, dvs. at den starter/stopper automatisk ved behov avh. av luftens relative fuktighet og reduserer den totale luftutskiftningen og dermed varmetapet.

### **Tiltak 15: Montere blafrespjeld på kjøkkenventilator**

Dersom kjøkkenventilator ikke har blafrespjeld, bør dette monteres for å redusere luftutskiftningen og dermed varmetapet.

## **Bygningsmessige tiltak**

### **Tiltak 16: Montering tetningslister**

Luftlekkasjer mellom karm og ramme på vinduer og mellom karm og dørrblad kan reduseres ved montering av tetningslister. Lister i silikon- eller EPDM-gummi gir beste resultat.

### **Tiltak 17: Randsoneisolering av etasjeskillere**

Kald trekk i randsonen av trebjelkelag kan utbedres ved å isolere bjelkelaget i randsonen. Utvendig kan man forsøke å tette vindsperra nederst på utsiden av veggen.

## **Tiltak utendørs**

### **Tiltak 18: Termostat- og nedbørsstyring av snøsmelteanlegg**

Snøsmelteanlegget er kun manuelt styrt, eller styres kun etter lufttemperatur. Det installeres automatikk slik at snøsmelteanlegget både er temperatur- og nedbørsstyrt. Det kan være i form av en temperatur- og snøføler i bakken, med temperatur- og fuktføler i luften. Snøsmelteanlegget aktiveres kun ved behov dvs. når det registreres nedbør og kulde samtidig.

### **Tiltak 19: Montere urbryter på motorvarmer**

Det monteres urbryter (koblingsur) på motorvarmeren slik at den ikke står på mer enn nødvendig.

### **Tiltak 20: Montere automatikk på utebelysning**

Det kan monteres fotocelle på utebelysningen slik at det automatisk går av/på etter dagslyset/mørket. Eller det kan monteres bevegelsessensor slik at lyset kun går på ved bevegelse og slås av automatisk etter forhåndsinnstilt tid.

### **Tiltak 21: Skifte til sparepærer på utebelysning**

Sparepærer på 5, 7, 11, 15, og 20 W tilsvarer glødelamper på henholdsvis 25, 40, 60, 75 og 100 W. Sparepærer gir like mye lys som vanlige glødelamper, men bruker bare rundt 20% av energien. De varer dessuten lenger, 8.000-15.000 timer mot 1.000 - 2.500 timer for glødelamper.

# Nabolagsprofil

Langåsen 13 - Nabolaget Ise - vurdert av 30 lokalkjente

## Nabolaget spesielt anbefalt for

- Familier med barn
- Husdyreiere
- Etablerere



## Offentlig transport

Ise stasjon i snuplassen ved stasjons... Linje 14	12 min	1.1 km
Sarpsborg stasjon Linje RE20	15 min	9.6 km
Oslo Gardermoen	1 t 44 min	

## Skoler

Borgen barneskole (1-7 kl.) 326 elever, 19 klasser	10 min	6.8 km
Varteig barne- og ungdomsskole (1-10 kl.) 456 elever, 27 klasser	9 min	7.9 km
Hafslund barneskole (1-7 kl.) 358 elever, 21 klasser	11 min	7.8 km
Hafslund ungdomsskole (8-10 kl.) 334 elever, 25 klasser	10 min	7.4 km
Kruseløkka ungdomsskole (8-10 kl.) 562 elever, 36 klasser	17 min	10.6 km
Borg videregående skole 680 elever, 44 klasser	10 min	7.2 km
St. Olav videregående skole 860 elever, 42 klasser	18 min	10.4 km



## Opplevd trygghet

Veldig trygt 91/100



## Naboskapet

Godt vennskap 73/100



## Kvalitet på skolene

Bra 73/100

## Aldersfordeling

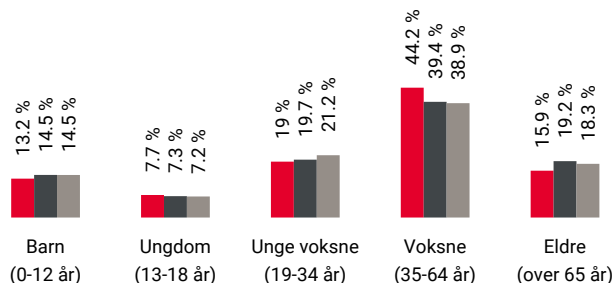

Område	Personer	Husholdninger
Ise	1 007	457
Sarpsborg kommune	58 182	26 432
Norge	5 425 412	2 654 586

## Barnehager

Soltun gårdsbarnehage (0-5 år) 64 barn	15 min	1.4 km
Kløvningsten barnehage (0-5 år) 84 barn	6 min	4.3 km
Nygårdshaugen barnehage (0-5 år) 57 barn	8 min	5.7 km

## Dagligvare

Rema 1000 Iseveien Søndagsåpent	8 min	6.3 km
Coop Extra Iseveien Post i butikk, PostNord	8 min	6.1 km



Innholdet i nabolagsprofilen er hentet fra ulike datakilder, og feil eller mangler kan forekomme. Vurderinger og sitater er innhentet på web og gir uttrykk for hvordan naboene vurderer nabolaget. FINN.no AS kan ikke holdes ansvarlig for feil/mangler i profilen. Copyright © Finn.no AS 2025

## Primære transportmidler



1. Egen bil



### Turmulighetene

Nærhet til skog og mark 95/100



### Støynivået

Lite støynivå 91/100



### Gateparkering

Lett 89/100

## Sport

⚽ Bråtenfeltet - balløkke 4 min 🚶  
Ballspill 0.4 km

⚽ Vestvold balløkke 10 min 🚶  
Ballspill 1 km

🚴 Spent Skjebergsenteret 8 min 🚗

🚴 Family Sportsklubb Iseveien Senter 8 min 🚗

## Boligmasse

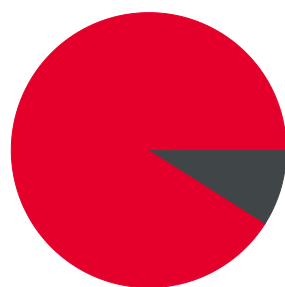

■ 91% enebolig  
■ 9% annet

## Varer/Tjenester

📍 Storbyen 17 min 🚗

📍 Apotek 1 Iseveien 8 min 🚗

## Aldersfordeling barn (0-18 år)

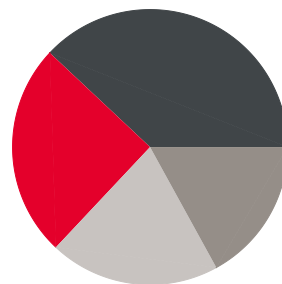

■ 25% i barnehagealder  
■ 38% 6-12 år  
■ 17% 13-15 år  
■ 20% 16-18 år

## Familiesammensetning

Par m. barn



Par u. barn



Enslig m. barn



Enslig u. barn



Flerfamilier



0% 43%

■ Ise  
■ Sarpsborg kommune  
■ Norge

## Sivilstand

		Norge
Gift	39%	33%
Ikke gift	48%	54%
Separert	11%	9%
Enke/Enkemann	2%	4%

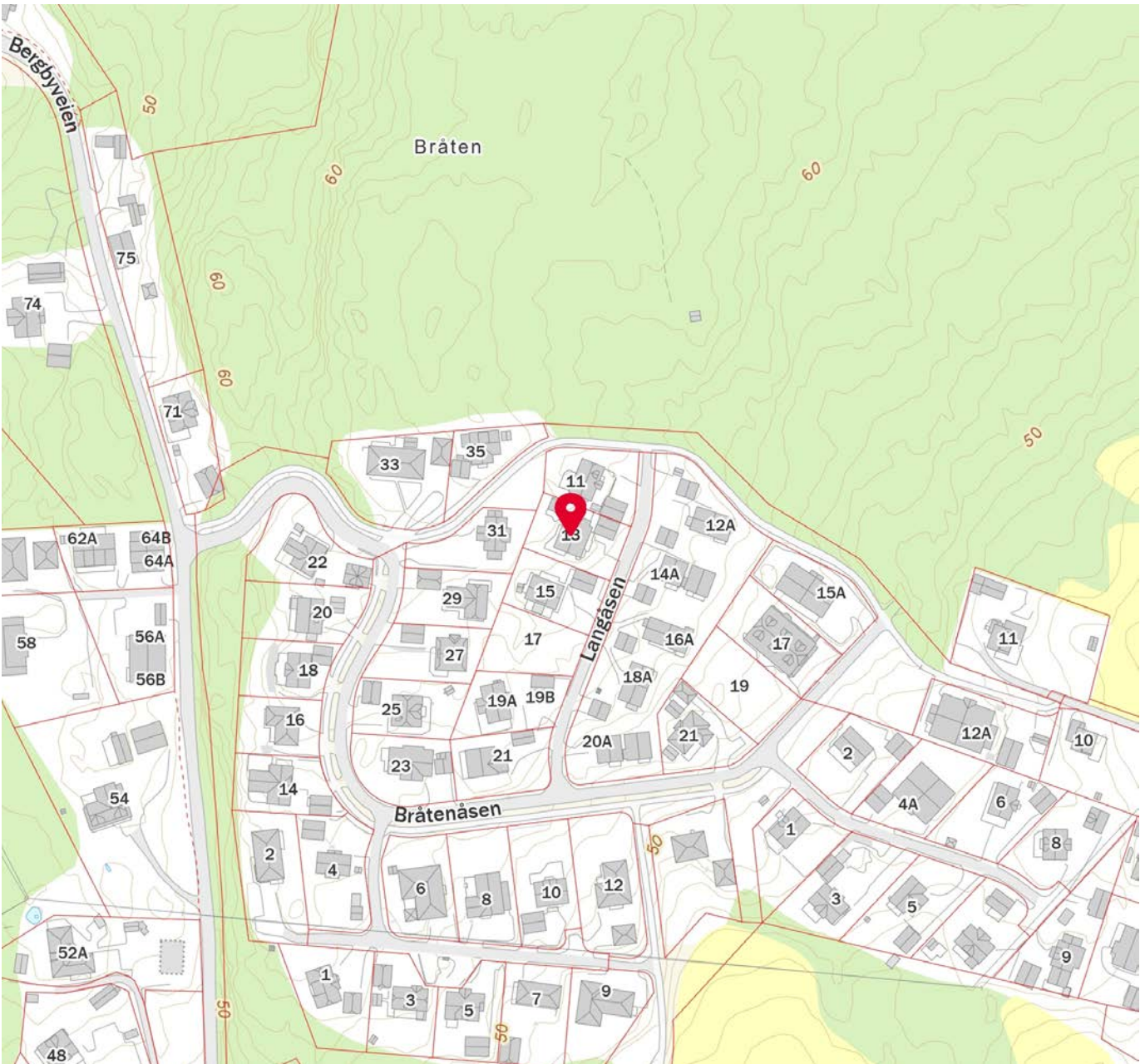
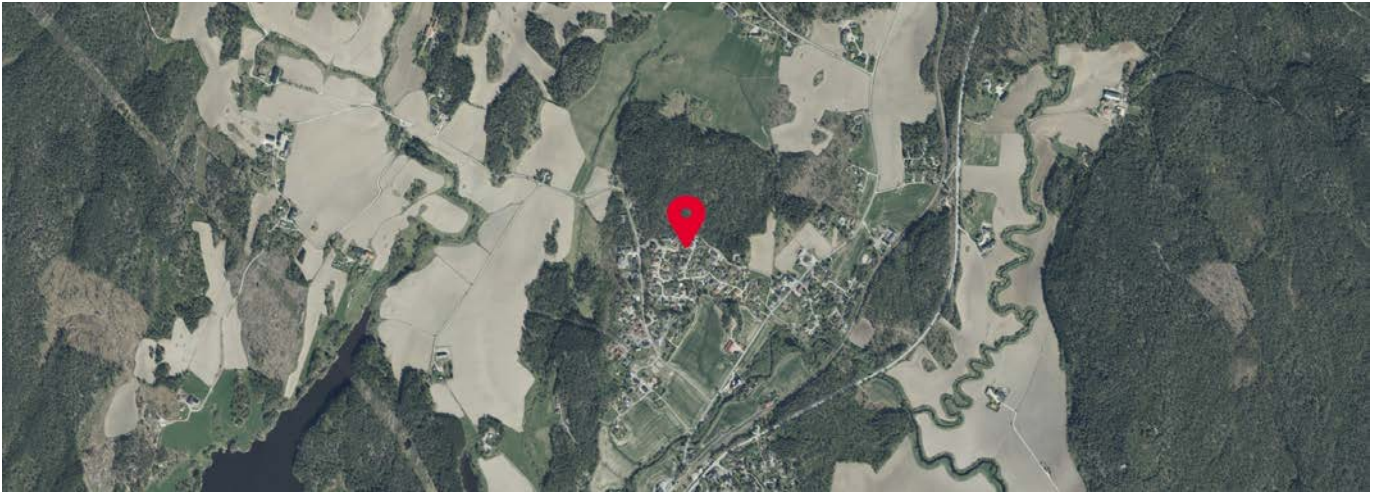

**Ine Meisund Bredholt / Aktiv**

---

**Fra:** Elvia Tilsyn <tilsyn@elvia.no>  
**Sendt:** fredag 21. mars 2025 13:13  
**Til:** Ine Meisund Bredholt / Aktiv  
**Emne:** Svar: Rekvisisjon info e-verk - 1109250011 (gjelder saksnummer 5457083)

Hei, her er tilbakemelding vedrørende:  
Kunde på anlegg: Lars Olav Holmen  
Adresse: Langåsen 13, 1730 ISE  
Målernummer: 7359992906818891

Den siste registrerte kontroll ble gjennomført 17.august 2023  
Det er ikke registrert noen pålegg om utbedringer av el-anlegget

Med vennlig hilsen

Nils Arne Skånøy  
Elsikkerhetsingeniør  
Omexom Elsikkerhet AS



Kari og Trond Sandaker  
Langåsen 13  
1730 ISE

**Melding om administrativt vedtak.**

Deres ref.:

Vår ref.:  
14/01625-6

Dato:  
14.04.2014

## **Ferdigattest er gitt - Enebolig og garasje - Gnr 3042 bnr 111 - Langåsen 13 - Trond Sandaker**

Vi viser til søknad om ferdigattest for oppført enebolig og garasje, mottatt 06.03.2014 / komplett 06.04.2014.

Begge bygningene ble godkjent i forbindelse med byggesøknad i 1990, men det har ikke tidligere blitt søkt om verken midlertidig brukstillatelse eller ferdigattest. Bekreftelse på lovlig bruk av bygningene ble imidlertid gitt i kommunens brev datert 03.03.2014.

Navestad Bygg AS har kontrollert oppført bolig og garasje og uttaler i brev datert 06.04.2014 at det ser ut til at generelle bestemmelser/vilkår gitt i byggetillatelsen datert 30.04.90 er oppfylt. I tillegg bekreftes det at bygningene er plassert iht. godkjent byggetillatelse/kart og at bygningenes mål og omfang fasademessig er i tråd med godkjente tegninger. Innvendig er det kun utført mindre endringer som er fritatt fra søknadsplikt iht. lov om planlegging og byggesaksbehandling (pbl.). Oppdaterte tegninger ble innsendt av tiltakshaver i forkant av ovennevnte brev vedrørende bekreftelse på lovlig bruk av bygningene.

Med hjemmel i pbl. § 21-10, og på bakgrunn av dokumentasjonen fra Navestad Bygg AS samt oppdaterte plantegninger, gis ferdigattest for enebolig og garasje.

Ferdigattesten er ikke en bekreftelse på tiltakenes tekniske kvalitet, men en bekreftelse på myndighetenes avslutning av saken. I følge søknaden er det ikke registrert mangler.

Med hilsen

*Dette dokumentet er elektronisk godkjent av*

Inger Elin Aftret  
saksbehandler  
Enhet byggesak landbruk og kart

Kopi: Navestad Bygg AS, Torvliå 10, 1739 Borgenhaugen

Dok. avg. kr 450,-

Bruk skrivemaskin eller trykte bokstaver. Les orientering side 4 før blanketten utfylles.

# Skjøte<sup>1</sup>

DAGBOKFØRT  
 29.12.89 17937  
 SARPSBORG BYRETT

### EIENDOMMEN(E)

Registernummer <sup>2</sup>	Kommune
Gnr. 42 bnr. 111	Varteig kommune

### OVERDRAS FRA

Navn	Fødselsnummer <sup>3</sup> Dag - mnd. - år - personnr
Varteig kommune	

### TIL

Navn	Fødselsnummer <sup>3</sup> Dag - mnd. - år - personnr
Kari Sandaker	14 11 54 [redacted]
Trond Sandaker	20 11 54 [redacted]

KJØPESUMMEN KR. 18 710,- er oppgjort på avtalt måte.

Det er gjort særskilt avtale om:<sup>4</sup>

- Eieren må finne seg i at det gjennom eller over tomten føres ledninger for vann, kloakk, elektrisk strøm, TV og telefon for andre tomter eller eiendommer, og at slike ledninger som er eller blir lagt, også kan bli felles for flere.
- Varteig kommune forholder seg, uten vedelag, rett til gravning og reparasjon av de overfornevnte ledninger som går over eiendommen. Over grøfter tilbakefylles med masser slik at området stort sett er i samme stand som før gravearbeidet ble påbegynt. Eventuelle skader erstattes etter avtale/skjønn.
- Eieren må påbegynne grunnarbeidene med boligen senest 8 mnd. fra inngåelsen av kontrakten. Dersom byggingen ikke er påbegynt innen nevnte frist, kan tomten kreves tilbakeført til Varteig kommune uten kompensasjon for rentetap og eventuelle andre påløpne omkostninger.
- Ubebygde tomt eller tomt under utbygging kan ikke overdras til andre uten nærmere avtale med Varteig kommune.
- Eventuelle skader som påføres det kommunale anlegg (vann, vei, kloakk) i byggeperioden, bekostes/utbedres av eieren.
- Der forholdene tilsier det, må eieren selv bekoste å legge min. 10" betongrør under innkjørsel.



Fortsatt

Skjøte

Har ektefellen ikke underskrevet (jfr. nedenstående stiplede linje), må utstederen - ved å krysse ut en av nedenstående ruter - erklære:

Jeg er ugift.

Jeg er gift, men overdragelsen gjelder ikke felles bolig. Heller ikke er ektefellens eller begges ervervsvirke knyttet til eiendommen.

*Varteig*  
.....  
Sted

*22.12.89*  
.....  
Dato

*Egil Nordmark*  
.....  
Ektefellens underskrift<sup>5</sup>

.....  
Fødselsnr.<sup>6</sup>

Jeg/vi<sup>x</sup> bekrefter<sup>7</sup> at utstederen og ektefellen er over 18 år, og har underskrevet eller vedkjent seg sin underskrift på dette dokument i mitt/vårt<sup>x</sup> nærvær. Jeg/vi<sup>x</sup> er myndig(e) og bosatt i Norge.

.....  
Vitneunderskrift

.....  
Vitneunderskrift



Retur:  
Omexom Elsikkerhet AS  
Postboks 63 Alnabru  
0614 OSLO

Lars Olav Holmen  
Langåsen 13  
1730 ISE

Saksnummer	5342470
Pinkode	9796
Document date	15.08.2023
Kontrolldato	15.08.2023
Målnummer	7359992906818891
Inspector	Arild Martinsen
Nettkunde	Lars Olav Holmen

## Sak avsluttet

### Avsluttet tilsynssak

Vi viser til kontroll av ditt elektriske anlegg utført den 15.08.2023 i Langåsen 13, 1730 ISE.

Kontrollen ble gjennomført som en stikkprøvekontroll etter føringer fra Direktoratet for samfunnssikkerhet og beredskap. Ved kontrollen ble det ikke funnet avvik. Dette er likevel ingen garanti for at anlegget er feilfritt. Til stede ved kontroll: Lars Olav Holmen

Spørsmål kan rettes til Omexom Elsikkerhet AS, fortrinnsvis på e-post: [tilsyn@elvia.no](mailto:tilsyn@elvia.no). Eventuelt på telefon **23 12 88 50 mellom 09:00-15:00**. Husk å oppgi saksnummer 5342470.

### Generelle kommentarer:

Denne rapporten gjelder kontroll av nytt elektrisk anlegg, utført av JOHNSEN EL-INSTALLASJON AS, og omfatter det elektriske anlegget på rehab. sikringskap. lader elbil.

Med vennlig hilsen  
Omexom Elsikkerhet AS

Arild Martinsen  
Elsikkerhetsingeniør

**Hjemmelsgrunnlag:**

I henhold til lov av 24. mai 1929 om tilsyn med elektriske anlegg og elektrisk utstyr og forskrifter utferdiget med hjemmel i denne loven, utøves det kontroll av elektriske anlegg. Deres anlegg er undergitt et offentlig tilsyn som utøves av Det lokale eltilsyn (DLE), jf. el-tilsynsloven §§ 3 og 5.

Tilsynsmyndigheten skal til enhver tid ha uhindret adgang til anlegg og virksomhet etter loven. Tilsynspersonellet skal legitimere seg i samsvar med forvaltningsloven § 15 og om mulig sette seg i kontakt med eier av eller ansvarlig for anlegget/virksomheten eller representant for denne. Jf. el-tilsynsloven § 6, tilsynsmyndigheten gir de pålegg og treffer de enkeltvedtak ellers som er nødvendige for gjennomføringen av bestemmelsene gitt i eller i medhold av denne lov.

Jf. el-tilsynsloven § 13, i pålegg etter loven her kan det fastsettes en løpende tvangsmulkt for hver dag/uke/måned som går etter utløpet av den frist som er satt for oppfylging av pålegget, inntil pålegget er oppfylt. Tvangsmulkt kan også fastsettes som engangsmulkt.

Det vises også til forskrift om elektriske lavspenningsanlegg (fel) §§ 7 og 9.

Eier/bruker av elektriske anlegg er i henhold til forskrift om elektriske lavspenningsanlegg § 9, ansvarlig for at det blir foretatt nødvendig ettersyn og vedlikehold slik at anlegget til enhver tid tilfredsstiller sikkerhetskravene i forskriftens kapittel V.

Du har rett til å ha vitne til stede under kontrollen og til å uttale deg i sakens anledning jf. forvaltningsloven §§15 og 16. Du har også rett til å se sakens dokumenter jf. forvaltningslovens §§ 18 og 19.

I henhold til forvaltningsloven § 27.3. ledd, gjør vi oppmerksom på at innen 3 uker etter at vedtak treffes, er adgang til å påklage dette til Direktoratet for samfunnssikkerhet og beredskap (DSB), jf. forvaltningsloven kapittel VI. En eventuell klage sendes gjennom Det lokale eltilsyn i Elvia AS.

For å lese om Elvia sin behandling av personopplysninger se:  
[elvia.no/personvern](https://www.elvia.no/personvern)

Mer om elsikkerhet kan leses på <https://www.elsikkerhetsportalen.no/elvia>

**Definisjoner:****Avvik:**

Manglende etterlevelse av krav fastsatt i eller i medhold av lov.

**Anmerkning:**

Et forhold som tilsynsetatene mener det er nødvendig å påpeke, men som ikke omfattes av definisjonen for avvik.

## Samsvarserklæring

Oppbevares av eier av den elektriske installasjonen

KUNDE	FRA
13243 - Tobben's Varmepumpeservice AS Skogliveien 61 1712 GRÅLUM	<b>Kreativ Elektro Askim AS</b> Hovsvn 8 1831 Askim Telefon: 64 97 80 01 Telefaks: 64 85 23 11  Saksbehandler: Roger Nandrup Pettersen

ORDRE / dato	ARBEIDSTED	KONTAKT
<b>Ordre nr: 22796</b> 6. mai 2015	Lars Holmen Langåsen 13 1730 Ise	Tobben 91748668

**Arbeidsbeskrivelse**  
Inst av kurs for varmpumpe

**Samsvarserklæringen gjelder for:** Vedlikehold av anlegg

**Anvendte forskrifter:** FEL

**Anvendte normer:** NEK 400:2010

Rutine "arbeide på frakoblet anlegg" er fulgt ved feilsøking	Ikke aktuelt		
Rutine "feilsøking under spenning" er fulgt ved feilsøking	Ikke aktuelt		
Rutine "arbeide på frakoblet anlegg" fulgt ved utskifting av utstyr	Ikke aktuelt		
Arbeidet er utført etter gjeldende forskrifter for elektriske anlegg	Utført		
Anlegget er funksjonstestet	Utført		
Isolasjonsmålt	Utført		<b>841 Mohm</b>
Driftsspenning	Utført		<b>231 V</b>

**Dato** 05.05.2015

**Underskrift, ansvarlig montør:**



Roger Nandrup Pettersen



Denne dokumentasjonen er i samsvar med NELFOs standardiserte sjekklister og dokumentasjonsskjema. Bruk alltid en registrert elinstallatør som er medlem av NELFO.

**Vi erklærer at planlegging/utførelse av installasjonen er i samsvar med sikkerhetskravene i forskrift om elektriske lavspenningsanlegg. Dokumentasjonen i henhold til gjeldende regelverk er overlevert eier av anlegget.**

**Dato:** 06.05.2015

**Underskrift, installatør:**



# Samsvarserklæring

## Samsvarserklæring med garanti

### Montere punkt for lys og stikk

<i>Elektroinstallatør</i>		<i>Oppdragsgiver (Kunde)</i>	
Firma/Navn:	Johnsen El-installasjon AS	Firma/Navn:	Lars holmen
Kontaktperson:	Bjørn Magne Johnsen	Kontaktperson:	
Adresse:	Holstadåsen 6A	Adresse:	Langåsen 13
Postnr/Sted:	1816 SKIPTVET	Postnr/Sted:	1730 Ise
Telefon:		Telefon:	
E-post:	bm@johnsenel.no	E-post:	Holmenlars@hotmail.com

<i>Ordre</i>		<i>Kunde</i>	
Ordrenummer:	2146	Kundenummer:	10090

<i>Anleggsadresse</i>	
Firma/Navn:	Lars holmen
Adresse:	Langåsen 13
Postnr/Sted:	1730 Ise

<i>Anleggsbeskrivelse</i>	
Type:	Utvidelse
Nettsystem:	IT
Arbeidsbeskrivelse:	Montere tilf til lys på 2stk soverom 2 etg. Montere stikk på varmeovn kurs soverom 1etg.
Kommentar:	
NEK400:	
Annet (Beskriv norm):	FEB 91
Måler nr:	
Type anlegg:	Bolighus

**Vi erklærer at planlegging/utførelse av installasjonen er i samsvar med sikkerhetskravene i forskrift om elektriske lavspenningsanlegg. Dokumentasjonen i henhold til gjeldende regelverk er overlevert eier av anlegget.**

<i>Installatør/bemyndiget person</i>	
Navn:	Bjørn Magne Johnsen
Dato:	2021-01-31
Signatur:	Elektronisk signert av Bjørn Magne Johnsen. Signaturen er sikret med passord og verifisert av Tripletex som uavhengig tredjepart.

# Samsvarserklæring

## Samsvarserklæring med garanti

### Montere punkt for lys og stikk

<i>Elektroinstallatør</i>		<i>Oppdragsgiver (Kunde)</i>	
Firma/Navn:	Johnsen El-installasjon AS	Firma/Navn:	Lars holmen
Kontaktperson:	Bjørn Magne Johnsen	Kontaktperson:	
Adresse:	Holstadåsen 6A	Adresse:	Langåsen 13
Postnr/Sted:	1816 SKIPTVET	Postnr/Sted:	1730 Ise
Telefon:		Telefon:	
E-post:	bm@johnsenel.no	E-post:	Holmenlars@hotmail.com

<i>Ordre</i>		<i>Kunde</i>	
Ordrenummer:	2146	Kundenummer:	10090

<i>Anleggsadresse</i>	
Firma/Navn:	Lars holmen
Adresse:	Langåsen 13
Postnr/Sted:	1730 Ise

<i>Anleggsbeskrivelse</i>	
Type:	Utvidelse
Nettsystem:	IT
Arbeidsbeskrivelse:	Montere tilf til lys på 2stk soverom 2 etg. Montere stikk på varmeovn kurs soverom 1etg.
Kommentar:	
NEK400:	
Annet (Beskriv norm):	FEB 91
Måler nr:	
Type anlegg:	Bolighus

**Vi erklærer at planlegging/utførelse av installasjonen er i samsvar med sikkerhetskravene i forskrift om elektriske lavspenningsanlegg. Dokumentasjonen i henhold til gjeldende regelverk er overlevert eier av anlegget.**

<i>Installatør/bemyndiget person</i>	
Navn:	Bjørn Magne Johnsen
Dato:	2021-01-31
Signatur:	Elektronisk signert av Bjørn Magne Johnsen. Signaturen er sikret med passord og verifisert av Tripletex som uavhengig tredjepart.

# Samsvarserklæring

## Samsvarserklæring med garanti

### Montere punkt for lys og stikk

<i>Elektroinstallatør</i>		<i>Oppdragsgiver (Kunde)</i>	
Firma/Navn:	Johnsen El-installasjon AS	Firma/Navn:	Lars holmen
Kontaktperson:	Bjørn Magne Johnsen	Kontaktperson:	
Adresse:	Holstadåsen 6A	Adresse:	Langåsen 13
Postnr/Sted:	1816 SKIPTVET	Postnr/Sted:	1730 Ise
Telefon:		Telefon:	
E-post:	bm@johnsenel.no	E-post:	Holmenlars@hotmail.com

<i>Ordre</i>		<i>Kunde</i>	
Ordrenummer:	2146	Kundenummer:	10090

<i>Anleggsadresse</i>	
Firma/Navn:	Lars holmen
Adresse:	Langåsen 13
Postnr/Sted:	1730 Ise

<i>Anleggsbeskrivelse</i>	
Type:	Utvidelse
Nettsystem:	IT
Arbeidsbeskrivelse:	Montere tilf til lys på 2stk soverom 2 etg. Montere stikk på varmeovn kurs soverom 1etg.
Kommentar:	
NEK400:	
Annet (Beskriv norm):	FEB 91
Måler nr:	
Type anlegg:	Bolighus

**Vi erklærer at planlegging/utførelse av installasjonen er i samsvar med sikkerhetskravene i forskrift om elektriske lavspenningsanlegg. Dokumentasjonen i henhold til gjeldende regelverk er overlevert eier av anlegget.**

<i>Installatør/bemyndiget person</i>	
Navn:	Bjørn Magne Johnsen
Dato:	2021-01-31
Signatur:	Elektronisk signert av Bjørn Magne Johnsen. Signaturen er sikret med passord og verifisert av Tripletex som uavhengig tredjepart.

Det tas forbehold om riktigheten eller fullstendigheten av opplysningene i dette dokumentet. Det kan ikke rettes krav som følge av at disse opplysningene benyttes som grunnlag for beslutninger.

### Eiendomsdata (Grunneiendom)

Bruksnavn	LANGÅSEN 13	Beregnet areal	839.2
Etablert dato	07.04.1988	Historisk oppgitt areal	838,9
Oppdatert dato	17.01.2024	Historisk arealkilde	Målebrev (1)
Skyld	0	Antall teiger	1
Bruk av grunn			
Arealmerknader			

- Tinglyst     Del i samla fast eiendom     Grunnforurensning     Avtale/Vedtak om gr.erverv  
 Bestående     Under sammenslåing     Kulturminne  
 Seksjonert     Klage er anmerket     Ikke fullført oppmålingsf.    Frist fullføring:   
 Har fester     Jordskifte er krevd     Mangel ved matrikkelføringskrav    Frist retting:

### Forretninger

Brukstilfelle Forretningstype	Forr.dato M.før.dato	Kom. saksref. Annen ref.	Tingl.status Endr.dato	Involverte Berørte
Omnummerering	01.01.2024		Tinglyst	3042/111
Omnummerering	01.01.2024		01.01.2024	
Omnummerering	01.01.2020		Tinglyst	3042/111
Omnummerering	01.01.2020		01.01.2020	
Fradeling av grunneiendom Kart- og delingsforretning	29.12.1989			3042/85 (-838,9), 3042/111 (838,9)

### Teiger (Koordinatsystem: EUREF89 UTM Sone 32)

Type teig	X	Y	H	H.teig	Ber. areal	Arealmerknad
Eiendomsteig	6576300.51	626285.47	0	Ja	839.2	

### Tinglyste eierforhold

Navn ID	Rolle Andel	Adresse Poststed	Status Kategori
HOLMEN LARS OLAV F080384*****	Hjemmelshaver (H) 1/2	LANGÅSEN 13 1730 1730 ISE	Bosatt (B)
HOLMEN LENE DOLVA F300189*****	Hjemmelshaver (H) 1/2	LANGÅSEN 13 1730 1730 ISE	Bosatt (B)

### Adresse

#### Vegadresse: Langåsen 13

#### Adressetilleggsnavn:

Poststed	1730 ISE	Kirkesogn	02020301 Varteig
Grunnkrets	3106 Sikkeland	Tettsted	61 Ise
Valgkrets	8 Borgen		

### Bygg

Nr	Bygningsnr	Lnr	Type	Bygningsstatus	Dato
1	6343260		Enebolig (111)	Ferdigattest (FA)	14.04.2014
2	11934323		Garasjeuthus annekst til bolig (181)	Ferdigattest (FA)	14.04.2014



3	300733148		Garasjeuthus anneks til bolig (181)	Bygningsnummer utgått (BU)	31.12.2019
4	300733553		Garasjeuthus anneks til bolig (181)	Tatt i bruk (TB)	

### 1: Bygning 6343260: Enebolig (111), Ferdigattest 14.04.2014

#### Bygningsdata

Næringsgruppe	Bolig (X)	BRA Bolig	204
Sefrakminne	Nei	BRA Annet	
Kulturminne	Nei	BRA Totalt	204
Opprinnelseskode	Vanlig registrering	BTA Bolig	
Har heis	Nei	BTA Annet	
Vannforsyning	Tilkn. off. vannverk	BTA Totalt	
Avløp	Offentlig kloakk	Bebygd areal	1
Energikilder	Biobrensel, Elektrisitet	Ufullstendig areal	Nei
Oppvarmingstyper	Annen oppvarming, Elektrisk	Antall boenheter	1

#### Bygningsstatushistorikk

Bygningsstatus	Dato	Reg.dato
Rammetillatelse	18.05.1990	18.05.1990
Igangsettingstillatelse	01.07.1990	01.07.1990
Tatt i bruk	01.07.1991	01.07.1991
Ferdigattest	14.04.2014	23.04.2014

#### Bruksenheter

Type	Adresse	Br.enhet	Eiendom	BRA	Rom	Bad	WC	Kjøkkentilgang
Bolig	Langåsen 13	H0101	3042/111	204	6	2	3	Kjøkken

#### Etasjer

Etasje	Ant. boenh.	BRA Bolig	BRA Annet	Sum BRA	BTA Bolig	BTA Annet	Sum BTA
H02	0	60	0	60	0	0	0
H01	1	109	0	109	0	0	0
K01	0	35	0	35	0	0	0

### 2: Bygning 11934323: Garasjeuthus anneks til bolig (181), Ferdigattest 14.04.2014

#### Bygningsdata

Næringsgruppe	Annet som ikke er næring (Y)	BRA Bolig	
Sefrakminne	Nei	BRA Annet	47
Kulturminne	Nei	BRA Totalt	47
Opprinnelseskode	Vanlig registrering	BTA Bolig	
Har heis	Nei	BTA Annet	
Vannforsyning		BTA Totalt	
Avløp		Bebygd areal	1
Energikilder		Ufullstendig areal	Nei
Oppvarmingstyper		Antall boenheter	

#### Bygningsstatushistorikk

Bygningsstatus	Dato	Reg.dato
----------------	------	----------

Tatt i bruk		27.04.2006
Ferdigattest	14.04.2014	23.04.2014

### Bruksenheter

Type	Adresse	Br.enhet	Eiendom	BRA	Rom	Bad	WC	Kjøkkentilgang
Unummerert	Langåsen 13	-	3042/111	-	-	-	-	-

### Etasjer

Etasje	Ant. boenh.	BRA Bolig	BRA Annet	Sum BRA	BTA Bolig	BTA Annet	Sum BTA
H01	0	0	47	47	0	0	0

### 3: Bygning 300733148: Garasjeuthus anneks til bolig (181), Bygningsnummer utgått 31.12.2019

#### Bygningsdata

Næringsgruppe	Annet som ikke er næring (Y)	BRA Bolig	
Sefrakminne	Nei	BRA Annet	16
Kulturminne	Nei	BRA Totalt	16
Opprinnelseskode	Massivregistrering	BTA Bolig	
Har heis	Nei	BTA Annet	17
Vannforsyning		BTA Totalt	17
Avløp		Bebyggd areal	16
Energikilder		Ufullstendig areal	Nei
Oppvarmingstyper		Antall boenheter	

#### Bygningsstatushistorikk

Bygningsstatus	Dato	Reg.dato
Tatt i bruk	06.03.2019	07.03.2019
Bygningsnummer utgått	31.12.2019	26.03.2020

### Bruksenheter

Type	Adresse	Br.enhet	Eiendom	BRA	Rom	Bad	WC	Kjøkkentilgang
Unummerert		-	3042/111	-	-	-	-	-

### Etasjer

Etasje	Ant. boenh.	BRA Bolig	BRA Annet	Sum BRA	BTA Bolig	BTA Annet	Sum BTA
H01	0	0	16	16	0	17	17

### 4: Bygning 300733553: Garasjeuthus anneks til bolig (181), Tatt i bruk

#### Bygningsdata

Næringsgruppe	Annet som ikke er næring (Y)	BRA Bolig	
Sefrakminne	Nei	BRA Annet	15
Kulturminne	Nei	BRA Totalt	15
Opprinnelseskode	Massivregistrering	BTA Bolig	
Har heis	Nei	BTA Annet	15
Vannforsyning		BTA Totalt	15
Avløp		Bebyggd areal	15
Energikilder		Ufullstendig areal	Nei

Oppvarmingstyper		Antall boenheter	
------------------	--	------------------	--

### Bygningsstatshistorikk

Bygningsstatus	Dato	Reg.dato
Tatt i bruk		11.03.2019

### Bruksenheter

Type	Adresse	Br.enhet	Eiendom	BRA	Rom	Bad	WC	Kjøkkentilgang
Unummerert		-	3042/111	-	-	-	-	-

### Etasjer

Etasje	Ant. boenh.	BRA Bolig	BRA Annet	Sum BRA	BTA Bolig	BTA Annet	Sum BTA
H01	0	0	15	15	0	15	15



## Sarpsborg kommune

Adresse: Postboks 505, 1703 SARPSBORG

Telefon: 69 10 80 00

Utskriftsdato: 20.03.2025

### Vann og avløp med informasjon om vannmåler

EM §6-7 Oppdragstakerens undersøkelses- og opplysningsplikt

Kilde: Sarpsborg kommune

<b>Kommunenr.</b>	3105	<b>Gårdsnr.</b>	3042	<b>Bruksnr.</b>	111	<b>Festenr.</b>		<b>Seksjonsnr.</b>	
<b>Adresse</b>	Langåsen 13, 1730 ISE								

#### Informasjon om vann/avløp registrert på eiendommen

Målnummer	Stand	Dato	Avlesningstype	Forbruk 2024
8SEN0120077231	1206	12.12.2024	Årsavlesning - Ekstern kilde	159

<b>Offentlig vann</b>	Ja
<b>Offentlig avløp</b>	Ja
<b>Privat septikanlegg</b>	Nei

**FORBEHOLD VED UTLIVERING AV INFORMASJON I FORBINDELSE MED EIENDOMSFORESPØRSLER:**

Det tas forbehold om riktigheten eller fullstendigheten av opplysningene i dette dokumentet. Det kan ikke rettes krav som følge av at disse opplysningene benyttes som grunnlag for beslutninger.



# Sarpsborg kommune

**Adresse:** Postboks 505, 1703 SARPSBORG

**Telefon:** 69 10 80 00

Utskriftsdato: 20.03.2025

## Kommunale gebyrer 2025

EM §6-7

Oppdragstakerens undersøkelses- og opplysningsplikt

Kilde: Sarpsborg kommune

<b>Kommunenr.</b>	3105	<b>Gårdsnr.</b>	3042	<b>Bruksnr.</b>	111	<b>Festenr.</b>		<b>Seksjonsnr.</b>	
<b>Adresse</b>	Langåsen 13, 1730 ISE								

### Kommunale gebyrer fakturert på eiendommen i 2024

Kommunale gebyrer er en kombinasjon av forskudd, abonnement og enkeltgebyrer fakturert etter levert tjeneste. Vi kjenner ikke samlet gebyr for en eiendom for et år før året er omme. Denne rapporten sammenstiller dette for fjoråret, med summer fordelt per fagområde. Tjenestene vil normalt ha en prisøkning hvert år, samt at forbruk på ulike tjenester kan variere fra år til år.

Gebyr	Fakturert beløp i 2024
Avløp	10 538,22 kr
Eiendomsskatt	7 296,00 kr
Feiing	1 023,96 kr
Renovasjon	4 560,04 kr
Vann	7 508,40 kr
<b>Sum</b>	<b>30 926,62 kr</b>

### Prognose kommunale gebyrer fakturert på eiendommen inneværende år

Vare	Grunnlag	Enhetspris	Andel	Korreksjon	Årsprognose	Fakt. hittil i år
Fastgebyr renovasjon	1 stk	2 415,00 kr	1/1	0 %	2 415,00 kr	603,75 kr
Restavfallsbeholder 240 liter	1 stk	2 220,00 kr	1/1	0 %	2 220,00 kr	555,00 kr
Papirbeholder 240 liter	1 stk	0,00 kr	1/1	0 %	0,00 kr	0,00 kr
Glass-/metall 140 liter	1 stk	0,00 kr	1/1	0 %	0,00 kr	0,00 kr
Forbruk vann i fjor	159 m3	26,94 kr	1/1	0 %	4 283,06 kr	4 283,06 kr
Forbruk avløp i fjor	159 m3	41,70 kr	1/1	0 %	6 630,30 kr	6 630,30 kr
Eiendomsskatt Bolig	2026800 o/oo	3,60 kr	1/1	0 %	7 296,00 kr	1 824,00 kr
Tilsyn/fyringsgebyr	2 løp	666,00 kr	1/1	0 %	1 332,00 kr	333,00 kr

Vare	Grunnlag	Enhetspris	Andel	Korreksjon	Årsprognose	Fakt. hittil i år
Vannmålergebyr (til og med 1")	1 stk	500,00 kr	1/1	0 %	500,00 kr	124,99 kr
Fastgebyr vann	1 stk	1 960,00 kr	1/1	0 %	1 960,00 kr	490,01 kr
Fastgebyr avløp	1 stk	2 950,00 kr	1/1	0 %	2 950,00 kr	737,51 kr
Antatt forbruk vann i år	172 m3	26,94 kr	1/1	0 %	4 633,25 kr	1 142,45 kr
Antatt forbruk avløp i år	172 m3	44,92 kr	1/1	0 %	7 727,10 kr	1 905,31 kr
Fakturert forbruk vann i fjor	-160.89 m3	26,94 kr	1/1	0 %	-4 333,97 kr	-4 333,97 kr
Fakturert forbruk avløp i fjor	-160.89 m3	41,70 kr	1/1	0 %	-6 709,11 kr	-6 709,10 kr
				<b>Sum</b>	<b>30 903,63 kr</b>	<b>7 586,31 kr</b>

Løpende gebyr brukes for å fordele en årlig kostnad på flere innbetalinger.

Beløp for vann, avløp og slam er inkludert 25% merverdiavgift. Satsen er bestemt redusert til 15% men tidspunkt er ikke fastsatt.

Prognosen er basert på fjorårets gebyrer og avvik kan derfor forekomme.

Eiendomsskatt og feiing/tilsyn er unntatt mva. Andre beløp er inkl. mva.

**FORBEHOLD VED UTLIVERING AV INFORMASJON I FORBINDELSE MED EIENDOMSFORESPØRSLER:**

Det tas forbehold om riktigheten eller fullstendigheten av opplysningene i dette dokumentet. Det kan ikke rettes krav som følge av at disse opplysningene benyttes som grunnlag for beslutninger.



# Sarpsborg kommune

Adresse: Postboks 505, 1703 SARPSBORG

Telefon: 69 10 80 00

Utskriftsdato: 20.03.2025

## Brannforebygging: Tiltak, avvik og anmerkninger

EM §6-7 Oppdragstakerens undersøkelses- og opplysningsplikt

Kilde: Sarpsborg kommune

Kommunenr.	3105	Gårdsnr.	3042	Bruksnr.	111	Festenr.		Seksjonsnr.	
------------	------	----------	------	----------	-----	----------	--	-------------	--

<b>BruksenhetId</b>	26697785	<b>Bygningstype</b>	Bolig
<b>Bygningsnummer</b>	6343260	<b>Bruksenhetsnummer</b>	H0101
<b>Bygningstatus</b>	Ferdigattest	<b>Bruksenhetsadresse</b>	Langåsen 13, 1730 ISE

### Situasjon

Røykvarslere		Slukkerutstyr			
Sammenkoblet	Enkel	Slange	Pulver	Skum	Annet
4	0	0	3	0	0

### Ildsteder

Plassering	Type	Produsent	Modell
1 etasje	Åpen peis	Ovnstyper	Murt Peis
1 etasje	Vedovn	Scan	Scan 1-85 Nyserie

### Siste utførte tiltak

Siste utførte tiltak bruksenhet		Siste utførte tiltak røykløp	
Dato	Type	Dato	Type
13.03.2023	Tilsyn	16.08.2024	Feiing

### Avvik og anmerkninger

Det er ikke registrert avvik eller anmerkninger på bruksenheten.

Informasjon for bruksenhetId 26697785

<b>BruksenhetId</b>	6274939965	<b>Bygningstype</b>	Unummerert
---------------------	------------	---------------------	------------

**Bygningsnummer** 300733553

**Bruksenhetsnummer** 0000

**Bygningstatus** Tatt i bruk

**Bruksenhetsadresse**

Ingen informasjon funnet for bruksenhetId 6274939965.

**BruksenhetId** 6274781713

**Bygningstype** Unummerert

**Bygningsnummer** 300733148

**Bruksenhetsnummer** 0000

**Bygningstatus** Bygningsnummer utgått

**Bruksenhetsadresse**

Ingen informasjon funnet for bruksenhetId 6274781713.

**BruksenhetId** 26776199

**Bygningstype** Unummerert

**Bygningsnummer** 11934323

**Bruksenhetsnummer** 0000

**Bygningstatus** Ferdigattest

**Bruksenhetsadresse** Langåsen 13, 1730 ISE

Ingen informasjon funnet for bruksenhetId 26776199.

**FORBEHOLD VED UTLIVERING AV INFORMASJON I FORBINDELSE MED EIENDOMSFØRESPØRSLER:**

Det tas forbehold om riktigheten eller fullstendigheten av opplysningene i dette dokumentet. Det kan ikke rettes krav som følge av at disse opplysningene benyttes som grunnlag for beslutninger.



## Områdeanalyse, utvalg for eiendom 3105-3042/111, Langåsen 13, 1730 ISE



### Risiko

Navn	Sist oppdatert	Status
Radonutsatt område	10.03.2025	Risiko



### Vær oppmerksom på

Navn	Sist oppdatert	Status



### Ikke oppdaget på eiendommen

Dette kan skyldes at det er gjort undersøkelser uten at det er funnet risiko, eller at det ikke er gjort undersøkelser.

Navn	Sist oppdatert	Status	Nærmeste kjente forekomst
Aktsomhetsområder for jord- og flomsskred	11.03.2024	Ikke funnet	3.3 km
Aktsomhetsområder for snøskred	17.02.2025	Ikke funnet	1.2 km
Aktsomhetsområder for steinsprang	11.03.2024	Ikke funnet	4.9 km
Flomfaresoner	13.03.2025	Ikke funnet	0.27 km
Forurenset grunn	03.03.2025	Ikke funnet	0.56 km
Kulturminner - Lokaliteter, Enkeltninner og Sikringssoner	10.03.2025	Ikke funnet	0.53 km
Kulturminner - SEFRAK-bygninger	10.03.2025	Ikke funnet	0.19 km
Kvikkleire	10.03.2025	Ikke funnet	0.17 km
Skredfaresoner	10.03.2025	Ikke funnet	115.2 km
Stormflo	07.03.2025	Ikke funnet	6 km
Støysoner	10.03.2025	Ikke funnet	0.28 km

**VIKTIG:** Fravær av treff på et datasett betyr ikke nødvendigvis at området er fritatt for risiko, men at det ikke er gjort observasjoner av det aktuelle temaet i området, eller at området ikke er kartlagt. Treff på et datasett indikerer normalt at ytterligere undersøkelser er nødvendige.

## Radonutsatt område

Sist sjekket: 10.03.2025

Aktsomhetsgrad for radon på eiendommen	Usikker aktsomhet	Middels til lav aktsomhet	Høy aktsomhet	Særlig høy aktsomhet
--	-------------------	---------------------------	---------------	----------------------

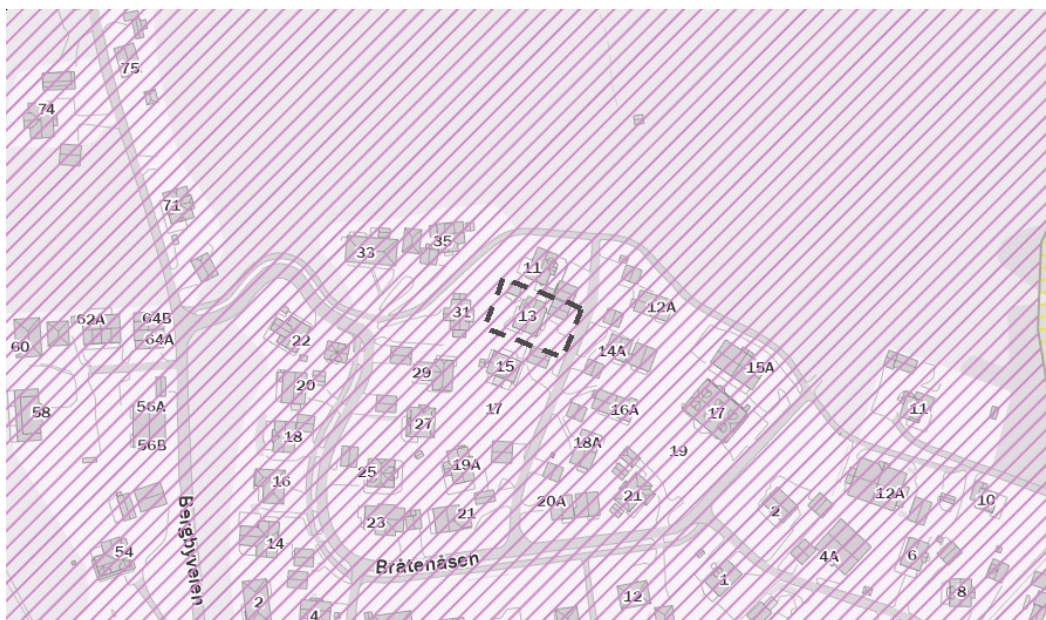

### Tegnforklaring

	Usikker aktsomhet		Middels til lav aktsomhet		Høy aktsomhet		Særlig høy aktsomhet
--	-------------------	--	---------------------------	--	---------------	--	----------------------

### Beskrivelse

Datasettet viser hvilke områder i Norge som trolig er mer radonutsatt enn andre. Datasettet er basert på geologi og inneluftmålinger av radon. Inneluftmålinger er fra Direktoratet for strålevern og atomsikkerhet (DSA) sin nasjonale database, og geologi er fra Norges geologiske undersøkelse (NGU) sine berggrunns- og løsmassedatabaser. Berggrunnsdata er av målestokk 1:250.000 og løsmassedata er av varierende målestokk, fra 1:50.000 til 1:1000.000. Inneluftmålinger er brukt til å identifisere områder med forhøyd aktsomhet for radon. De er også brukt til å kjennegegne geologi i forhold til aktsomhet for radon, og denne kunnskapen er overført til områder hvor det finnes ingen eller få inneluftmålinger. Der hvor et område er klassifisert som «høy aktsomhet» er det beregnet at minst 20% av boligene har radonkonsentrasjoner over 200 Bq/m<sup>3</sup>, med 70% statistisk sikkerhet. Der hvor et område er klassifisert som «middels til lav aktsomhet» er det beregnet at opp til 20% av boligene har radonkonsentrasjoner over 200 Bq/m<sup>3</sup>, med 70% statistisk sikkerhet. Der hvor det ikke er nok data, eller hvor det ikke er nok statistisk sikkerhet for å beregne aktsomhet for radon, er områder klassifisert som «usikker aktsomhet». Alunskifer er tilknyttet forhøyd radonkonsentrasjoner. Områder hvor det finnes alunskifer er klassifisert som «særlig høy aktsomhet». Med å overføre kunnskap fra områder med inneluftmålinger til områder uten inneluftmålinger, er det antatt at radonegenskaper av en geologitype er det samme i hele landet. I praksis kan det forventes noe variasjon i radonegenskaper i polygoner av den samme geologitypen. I tillegg kan det forventes variasjon i radonegenskaper innenfor et polygon.

Kilde: Norges geologiske undersøkelse (NGU)



# Sarpsborg kommune

Adresse: Postboks 505, 1703 SARPSBORG

Telefon: 69 10 80 00

Utskriftsdato: 20.03.2025

## Planopplysninger

EM §6-7 Oppdragstakerens undersøkelses- og opplysningsplikt

Kilde: Sarpsborg kommune

Kommunenr.	3105	Gårdsnr.	3042	Bruksnr.	111	Festenr.		Seksjonsnr.	
Adresse	Langåsen 13, 1730 ISE								

Opplysningene omfatter gjeldende planer og pågående planarbeid for eiendommen. Nærmere opplysninger om den enkelte plan med dokumenter, mindre endringer, etc finnes på internett, se lenker under. Oppgitte delarealer viser planinformasjon på eiendommen.

Det tas forbehold om riktigheten eller fullstendigheten av opplysningene i dette dokumentet. Det kan ikke rettes krav som følge av at disse opplysningene benyttes som grunnlag for beslutninger.

### Plantyper med treff

Kommuneplaner

Reguleringsplaner

### Plantyper uten treff

Kommuneplaner under arbeid

Kommunedelplaner under arbeid

Reguleringsplaner over bakken

Reguleringsplaner bunn

Bebyggelsesplaner

Bebyggelsesplaner under bakken

Kommunedelplaner

Reguleringsplaner under bakken

Reguleringsplaner under arbeid

Reguleringsplaner under arbeid i nærheten

Bebyggelsesplaner over bakken

Midlertidige forbud

## Kommuneplaner

Besøk kommunens hjemmeside for mer informasjon.

<b>Id</b>	201701
<b>Navn</b>	Kommuneplanens arealdel 2024-2036, Sarpsborg
<b>Plantype</b>	Kommuneplanens arealdel
<b>Status</b>	Endelig vedtatt arealplan
<b>Ikrafttredelse</b>	10.10.2024
<b>Bestemmelser</b>	- <a href="https://www.arealplaner.no/3105/dokumenter/12399/3-%20Bestemmelser%20datert%2014.11.2024.pdf">https://www.arealplaner.no/3105/dokumenter/12399/3-%20Bestemmelser%20datert%2014.11.2024.pdf</a>
<b>Delarealer</b>	<b>Delareal</b> 839 m <sup>2</sup> <b>KPHensynsonenavn</b> H220_Skytebane <b>KPStøy</b> Gul sone iht. T-1442
	<b>Delareal</b> 839 m <sup>2</sup> <b>Arealbruk</b> Bebyggelse og anlegg, Nåværende
	<b>Delareal</b> 839 m <sup>2</sup> <b>BestemmelseOmrådenavn</b> BS_Lav-moderat foretting <b>KPBestemmelseHjemmel</b> byggegrenser, utbyggingsvolum og funksjonskrav

---

<b>Delareal</b>	32 m <sup>2</sup>
<b>KPHensynsonenavn</b>	H320_Lavpunkt
<b>KPFare</b>	Flomfare

## Reguleringsplaner

Besøk kommunens hjemmeside for mer informasjon.

---

<b>Id</b>	25002						
<b>Navn</b>	Bråtenfeltet						
<b>Plantype</b>	Eldre reguleringsplan						
<b>Status</b>	Endelig vedtatt arealplan						
<b>Ikrafttredelse</b>	19.03.1987						
<b>Bestemmelser</b>	- <a href="https://www.arealplaner.no/3105/dokumenter/1615/2502.pdf">https://www.arealplaner.no/3105/dokumenter/1615/2502.pdf</a>						
<b>Delarealer</b>	<table><tr><td><b>Delareal</b></td><td>2 m<sup>2</sup></td></tr><tr><td><b>Formål</b></td><td>Anlegg for lek</td></tr></table>	<b>Delareal</b>	2 m <sup>2</sup>	<b>Formål</b>	Anlegg for lek		
<b>Delareal</b>	2 m <sup>2</sup>						
<b>Formål</b>	Anlegg for lek						
	<table><tr><td><b>Delareal</b></td><td>837 m<sup>2</sup></td></tr><tr><td><b>Formål</b></td><td>Boliger</td></tr><tr><td><b>Felt navn</b></td><td>C</td></tr></table>	<b>Delareal</b>	837 m <sup>2</sup>	<b>Formål</b>	Boliger	<b>Felt navn</b>	C
<b>Delareal</b>	837 m <sup>2</sup>						
<b>Formål</b>	Boliger						
<b>Felt navn</b>	C						

---

# Områdeanalyse

## Sarpsborg kommune områdeanalyse



Eiendom	3105 3042/111		
Utskriftsdato	20.03.2025	Antall datasett	19

**VIKTIG:** Fravær av treff på et datasett betyr ikke nødvendigvis at området er fritatt for risiko, men at det ikke er gjort observasjoner av det aktuelle temaet i området, eller at området ikke er kartlagt. Treff på et datasett indikerer normalt at ytterligere undersøkelser er nødvendige.

Det tas forbehold om riktigheten eller fullstendigheten av opplysningene i dette dokumentet. Det kan ikke rettes krav som følge av at disse opplysningene benyttes som grunnlag for beslutninger.

### 3 Berørte datasett

- ❗ KOMMUNEPLANENS AREALDEL 2024-2036
- ❗ REGULERINGSPLAN

- ❗ MULIGHET FOR MARIN LEIRE

### 16 Sjekkede, ikke berørte datasett

- ✔ 100-METERSZONE SJØ
- ✔ Forslag kommunedelplan Intercity Rolvsøy - Borg bryggerier
- ✔ Kommunedelplan hensetting - Fredrikstad Sarpsborg
- ✔ Kommunedelplan intercity - FV.118. Ny Sarpsbru
- ✔ Kulturminner - Lokaliteter, Enkeltminner og Sikringssoner
- ✔ Kulturminner - Fredete bygninger
- ✔ KVIKKLEIRE
- ✔ REGULERINGSPLAN UNDER ARBEID

- ✔ FORELØPIG HENSYNSSONE BORREGAARD
- ✔ Gul liste
- ✔ Kommunedelplan
- ✔ Kulturminner - Kulturmiljøer
- ✔ Kulturminner - SEFRAK
- ✔ KVIKKLEIRE
- ✔ Oppheving av reguleringsplaner
- ✔ VERNEVERDIVURDERING

## KOMMUNEPLANENS AREALDEL 2024-2036

Kilde	Kommunene	Versjon	24.02.2025
-------	-----------	---------	------------

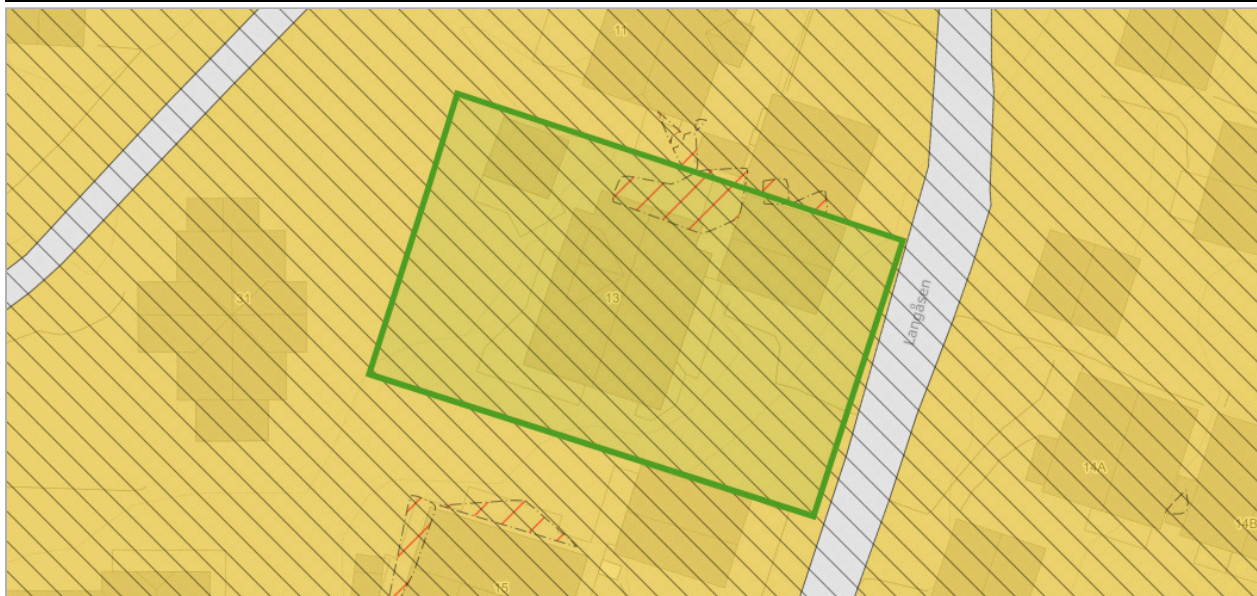

### Om datasettet

Eiendommen ligger innenfor kommuneplanens arealdel 2024-2036. Se plananalysen for informasjon.

### Tegnforklaring

KpAreaFormålOmråde - Bebyggelse og anlegg	Bebyggelse og anlegg - Nåværende
KpAreaFormålOmråde - LNFR	LNFR - Spredt bolig, fritids- og næringsbebyggelse - Nåværende
KpAreaFormålOmråde - Samferdsel og teknisk infrastruktur	Veg - Nåværende
KpFaresone	Flomfare
KpStøysone	Gul sone iht. T-1442
KpBestemmelseOmråde	Bestemmelseområde
KpFareGrense	Faresone grense
KpOmråde	Kommuneplanområde
KpAreaGrense	Grense for arealformål

### Kommuneplanområde

PlanID	Plannavn	Link
201701	Kommuneplanens arealdel 2024-2036, Sarpsborg	<a href="https://www.arealplaner.no/3105/gi?funksjon=VisPlan&amp;kommunennummer=3105&amp;planidentifikasjon=201701">Planregister (https://www.arealplaner.no/3105/gi?funksjon=VisPlan&amp;kommunennummer=3105&amp;planidentifikasjon=201701)</a>

### Formålsområde

Arealbruksstatus	Kommuneplanformål
(1) Nåværende	(1001) Bebyggelse og anlegg

### Bestemmelseområde

Bestemmelseshjemmel	Navn
(5) byggegrenser, utbyggingsvolum og funksjonskrav	BS_Lav-moderat foretting

### Faresone

Fare	Hensynsonenavn	Antall
(320) Flomfare	H320_Lavpunkt	4

### Støysone

Støy	Hensynsonenavn
(220) Gul sone iht. T-1442	H220_Skytebane

## MULIGHET FOR MARIN LEIRE

Kilde	Sarpsborg kommune	Versjon	16.12.2023
-------	-------------------	---------	------------



### Om datasettet

Eiendommen ligger helt eller delvis innenfor et område med mulighet for marin leire, og grunnen kan derfor bestå av løsmasser, herunder kvikkleire. Kommunens aksomhetskart er imidlertid svært grovmasket.

### Tegnforklaring

Stort sett fraværende

### Objekter

Mulighet for marin leire	Løsmassetype
Stort sett fraværende	Bart fjell

## REGULERINGSPLAN

Kilde	Kommunene	Versjon	24.02.2025
-------	-----------	---------	------------

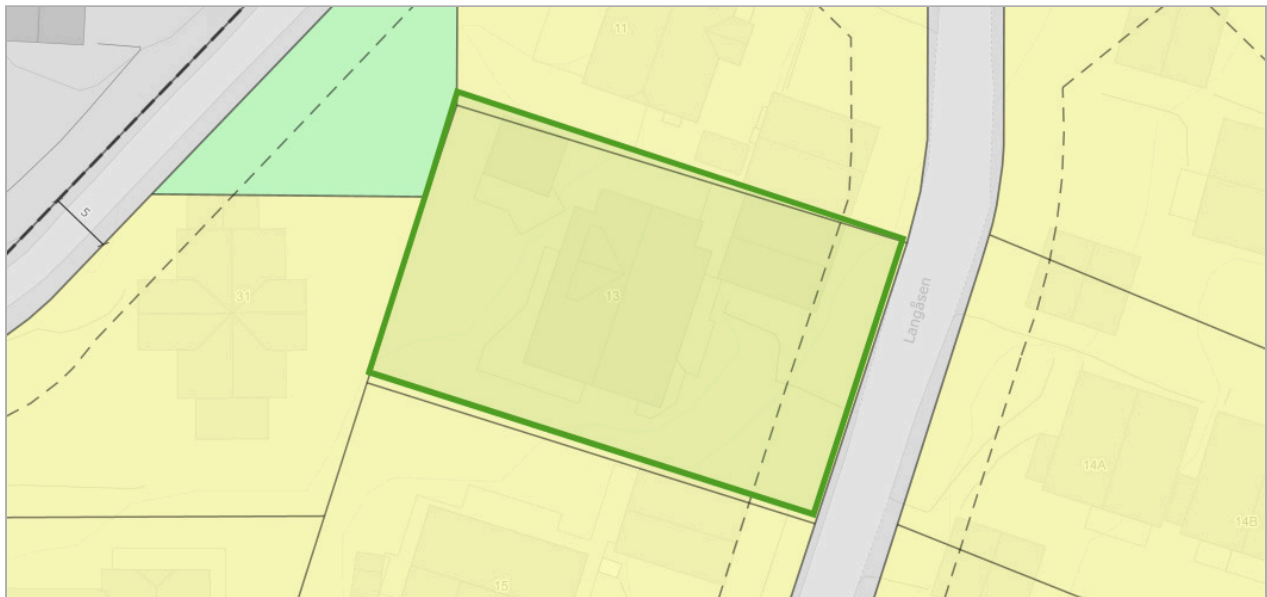

### Om datasettet

Eiendommen ligger innenfor regulert område. Se plananalysen for mer informasjon.

### Tegnforklaring

RbFormålOmråde - Friområder	Anlegg lek
RbFormålOmråde - Offentlige trafikkområder	Kjøreveg
	Gang sykkelveg
RbFormålOmråde - Byggeområder	Boliger med tilhørende anlegg
RpOmråde	Planområde
RpFormålGrense	RpFormålGrense
	RpFormålGrense
RpGrense	Planens begrensning
	Planens begrensning
	Planens begrensning
RpJuridiskLinje	Regulert tomtegrense
	Byggelinje
	Måtelinje avstandslinje
	Måtelinje avstandslinje symbol
RpPåskrift	Bredde
	Udefinert

### Planområde

PlanID	Plannavn	Link
25002	Bråtenfeltet	<a href="https://www.arealplaner.no/3105/gi?funksjon=VisPlan&amp;kommunennummer=3105&amp;planidentifikasjon=25002">Planregister</a> (https://www.arealplaner.no/3105/gi?funksjon=VisPlan&kommunennummer=3105&planidentifikasjon=25002)

### Formålsområde - Pbl 1985

Feltbetegnelse	Reguleringsformål	Utnyttelse
-	(430) Anlegg for lek	-
C	(110) Boliger	-





Sarpborg kommune

# Grunnkart

Eiendom: 3042/111  
Adresse: Langåsen 13  
Dato: 20.03.2025  
Målestokk: 1:1000



UTM-32

Eiendomsgr. nøyaktig <= 10 cm	Eiendomsgr. mindre nøyaktig >200<=500 cm	Eiendomsgr. omtvistet	Hjelpelinje vannkant
Eiendomsgr. middels nøyaktig >10<=30 cm	Eiendomsgr. lite nøyaktig >=500 cm	Hjelpelinje veikant	Hjelpelinje fiktiv
Eiendomsgr. mindre nøyaktig >30<=200 cm	Eiendomsgr. uvisse nøyaktighet	Hjelpelinje punkt feste	

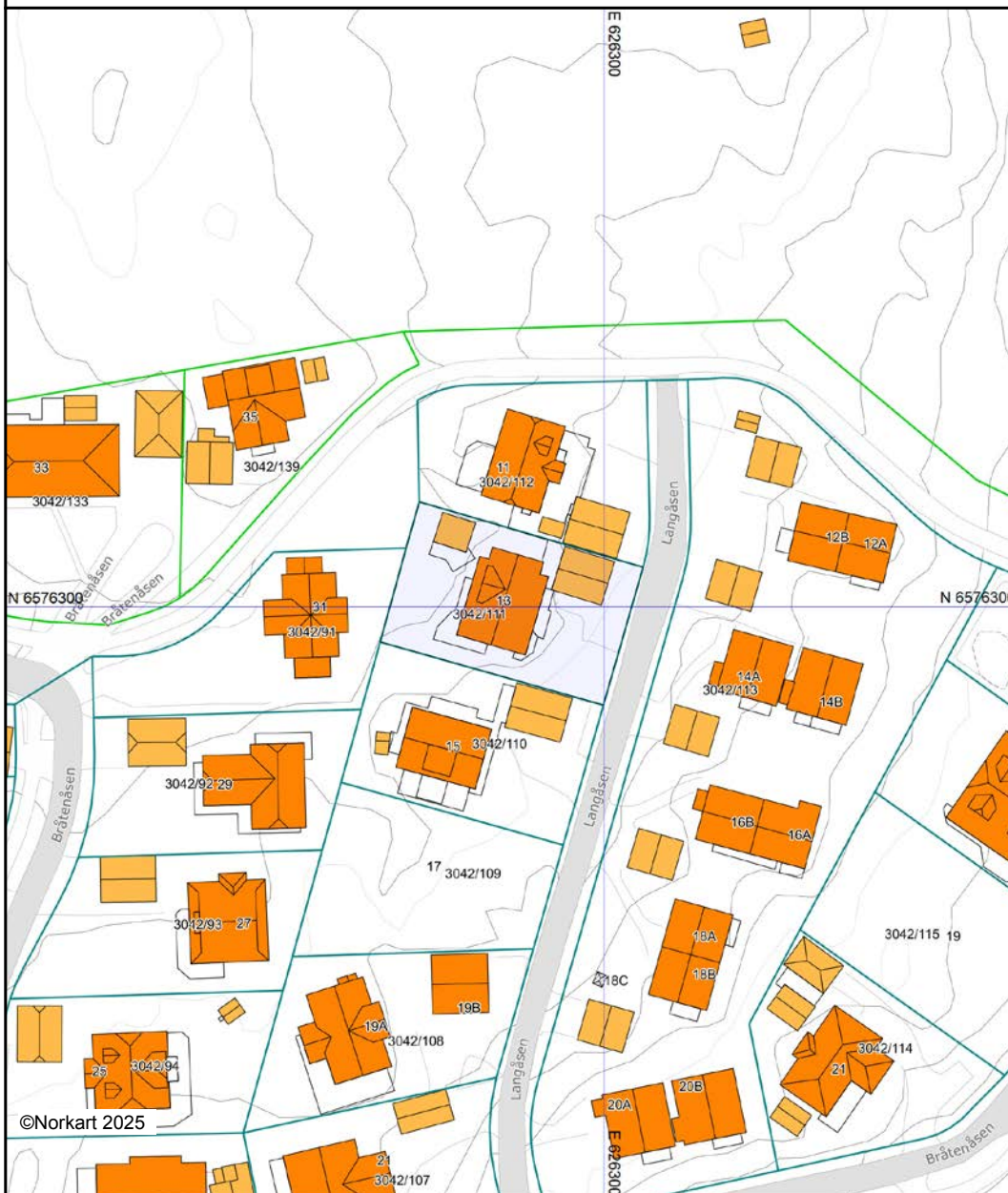

Det tas forbehold om at det kan forekomme feil, mangler eller avvik i kartet. Spesielt gjelder dette usikre eiendomsgrenser. Dette kartet kan ikke brukes som erstatning for situasjonskart i byggesaker.



Sarpsborg kommune

## Kommuneplan

Eiendom: 3042/111  
Adresse: Langåsen 13  
Utskriftsdato: 20.03.2025  
Målestokk: 1:1000



UTM-32

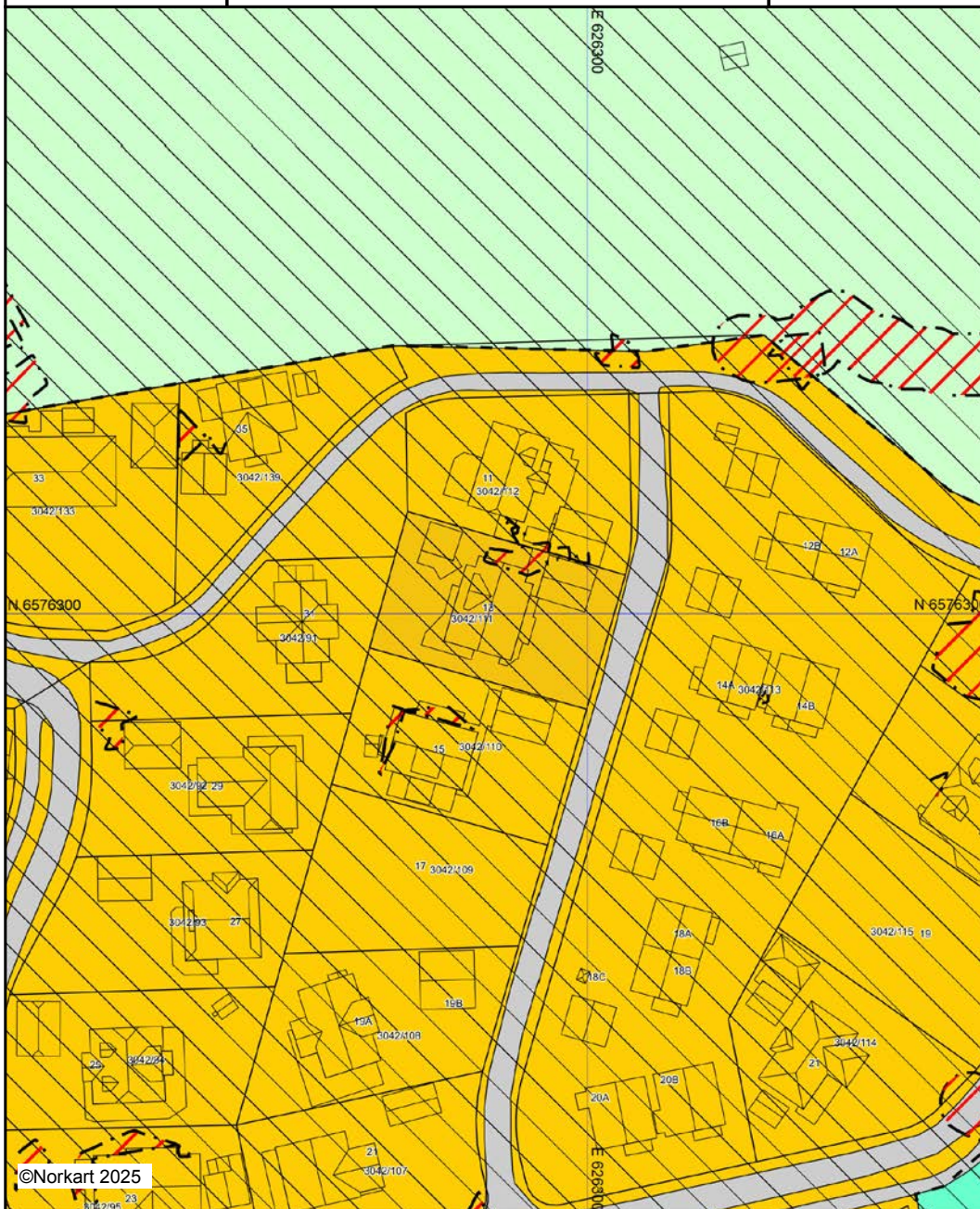

Kartet er produsert fra kommunens beste digitale kartbaser for området og inneholder viktige opplysninger om eiendommen og området omkring. Presentasjonen av informasjon er i samsvar med nasjonal standard. Kartet kan inneholde feil, mangler eller avvik i forhold til kravene i oppgitt standard. Kartet kan ikke benyttes til andre formål enn det formålet det er utlevert til uten samtykke fra kommunen jf. lov om åndsverk.

## Tegnforklaring

*Kommuneplan/Kommunedelplan PBL 2008*

-  Faresone grense
  -  Faresone - Ras- og skredfare
  -  Faresone - Flomfare
  -  Støysonegrense
  -  Støysone - Gul sone iht. T-1442
  -  Bestemmelsegrense
  -  Bebyggelse og anlegg - nåværende
  -  Veg - nåværende
  -  Blågrønnstruktur - nåværende
  -  LNFR-areal, Spredt bolig-, fritids- og næringst
  -  Kraftledning - nåværende
- Felles for kommuneplan PBL 1985 og 2008*
-  Planområde
  -  Grense for arealformål



Sarpsborg kommune

## Reguleringsplankart

Eiendom: 3042/111  
Adresse: Langåsen 13  
Utskriftsdato: 20.03.2025  
Målestokk: 1:1000



UTM-32

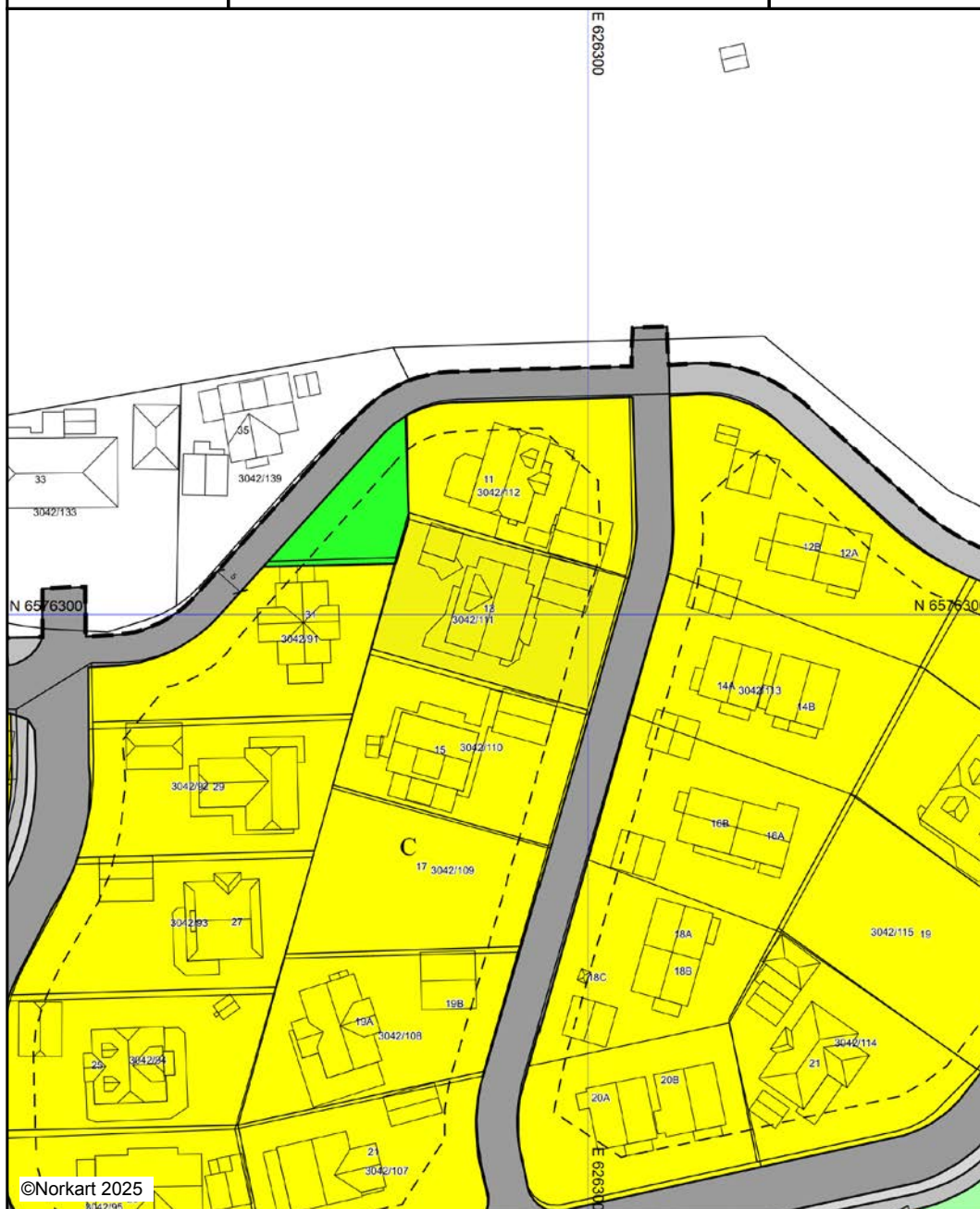



©Norkart 2025

Kartet er produsert fra kommunens beste digitale kartbaser for området og inneholder viktige opplysninger om eiendommen og området omkring. Presentasjonen av informasjon er i samsvar med nasjonal standard. Kartet kan inneholde feil, mangler eller avvik i forhold til kravene i oppgitt standard. Kartet kan ikke benyttes til andre formål enn det formålet det er utlevert til uten samtykke fra kommunen jf. lov om åndsverk. Det kan forekomme områder med reguleringsplaner som ikke er digitalisert. Dersom det ikke er treff på en reguleringsplan og/eller bebyggelsesplan, sjekk likevel planregisteret for området.

## Tegnforklaring

*Reguleringsplan-Byggeområder (PBL1985 §*  
 Område for boliger med tilhørende anlegg

*Reguleringsplan-Offentlige trafikkområder (,*  
 Kjøreveg

 Annen veggrunn

 Gang-/sykkelveg

*Reguleringsplan-Friområder (PBL1985 § 25,*

 Turveg

 Anlegg for lek

*Reguleringsplan-Felles for PBL 1985 og 200*

 Regulerings- og bebyggelsesplanområde

 Planens begrensning

 Formålsgrænse

 Regulert tomtegrænse

 Byggelinje

 Bebyggelse som inngår i planen

 Målelinje/Avstandslinje

 Påskrift feltnavn

 Påskrift bredde



# SARPSBORG KOMMUNE

## REGULERINGSBESTEMMELSER TIL REGULERINGSPLAN FOR

## **BRÅTENFELTET**

REGULERINGSBESTEMMELSENE GJELDER FOR DET OMRÅDET SOM ER VIST  
MED REGULERINGSGRENSE PÅ PLANKARTET

**Planområdet er regulert med følgende formål:**

- ☞ Byggeområder
- ☞ Trafikkområder
- ☞ Friområde
- ☞ Fareområder

**Reguleringsbestemmelsene er vedtatt av Varteig kommunestyre 19.03.1987.**

Reguleringsbestemmelsene er datert:

Revidert:

### **1. Byggeområder ( Boliger ).**

Før utbygging av feltene D, E og F igangsettes, skal det for hvert delfelt være utarbeidet en tomtedelingsplan/situasjonsplan godkjent av bygningsrådet.

For hele byggeområdet gjelder en maks utnyttelsesgrad på 0,25 (netto tomteareal). Det forutsettes oppført frittliggende småhusbebyggelse og/eller kjede/rekkehusbebyggelse.

Takvinkelen skal for hele området ligge innenfor en ramme på 22 grader til 45 grader. Det kan bebygges inntil 1½ etasje over kjeller/underetasje.

Bebyggelsens endelige plassering på tomten fastsettes av bygningsrådet.

Bygningsrådet skal bestemme høyden på grunnmur eller pilarer (sokkelhøyden).

Garasjer og uthus tillates oppført i maks. 1½ etasje, og skal være tilpasset bolighuset med hensyn til materialutvalg, form og farge.

Plasseringen av garasje skal være vist på situasjonsplanen som følger byggesøknaden for bolighuset, selv om den ikke skal oppføres samtidig med dette. Forøvrig skal det avsettes areal for ytterligere en biloppstillingsplass.

Bygningsrådet skal ved behandlingen av byggesøknader påse at bebyggelsen får en god form og materialbehandling, og at bygninger i samme byggeflukt eller gruppe får en harmonisk utforming.

Eksisterende vegetasjon søkes bevart.

### **2. Trafikkområde.**

I området mellom frisiktlinjen og veiformålet (frisiktsonen) skal det ved kryss, avkjørsler være fri sikt i en høyde av 0,5 m over tilstøtende veiens planum.

### **3. Friområder.**

I friområdene kan bygningsrådet tillate oppført bygninger som har naturlig tilknytning til friområdene.

Bestående terreng med vegetasjon søkes bevart i størst mulig utstrekning.

### **4. Fareområder.**

Ved høyspenttraceene er det byggeforbud i en avstand på 7,5 m fra traceenes senterlinje.

**5. Fellesbestemmelser.**

Unntak fra disse bestemmelser kan, når særlige grunner taler for det, tillates av bygningsrådet innenfor rammen av Plan- og bygningslovgivningen.



# Bestemmelser

Kommuneplanens arealdel 2024-2036, Sarpsborg

Vedtatt av Sarpsborg bystyre 10.10.2024

Versjon 3: 14.11.2024



Endringslogg:

Dato	
29.09.2024	Versjon 1: Dokument sendt til sluttbehandling
10.10.2024	Versjon 2: Dokument vedtatt av bystyret (bystyret sak PS 90/24)
14.11.2024	Versjon 3: Oppretting av mindre feil: <ul style="list-style-type: none"><li>• § 2: «§ 3.12» er endret til «§ 3.11»</li><li>• § 3.11: «vedlegg 1» er endret til «vedlegg»</li><li>• § 3.9: «Retningslinje til § 3.10» er endret til «Retningslinje til § 3.9».</li></ul>

## Innhold

Innhold.....	3
Bestemmelser og retningslinjer til kommuneplanens arealdel 2021-2033 .....	4
§ 1 Formålet med planen (jf. pbl. § 11-5).....	4
§ 2 Planens rettsvirkning (jf. pbl. § 11-6) .....	4
§ 3 Hensynssoner (jf. pbl. § 11-8).....	5
§ 3.1 Sikringssoner nedslagsfelt drikkevannskilde H110 (jf. pbl. § 11-8 a) .....	5
§ 3.2 Skred (jf. pbl. § 28-1 og 11-8).....	6
§ 3.3 Flom.....	6
§ 3.4 Faresone – brann-/eksplosjonsfare H350 (jf. pbl. § 11-8 a).....	7
§ 3.5 Hensynssone naturmiljø H560 (jf. pbl. § 11-8 c).....	8
§ 3.6 Båndlegging i påvente av vedtak etter pbl. H710 (jf. pbl. § 11-8 d).....	8
§ 3.7 Båndlegging etter lov om naturvern/naturmangfold H720 (jf. naturmangfoldloven og pbl. § 11-8 d).....	8
§ 3.8 Båndleggingszone - båndlegging etter lov om kulturminner H730 (jf. pbl. § 11-8 d) ..	8
§ 3.9 Båndleggingszone - båndlegging etter andre lover H740, Hensynssone for høyspennings luftledning (jf. pbl. § 11-8 d).....	8
§ 3.10 Sone med krav om felles planlegging for flere eiendommer, herunder med særlige samarbeids- eller eierformer samt omforming og fornyelse H810 (jf. pbl. § 11-8 e).....	9
§ 3.11 Sone hvor gjeldende reguleringsplan fortsatt skal gjelde H910 (jf. pbl. § 11-8 f).....	9
§ 4 Generelle bestemmelser (jf. pbl § 11-9).....	9
§ 4.1 Plankrav (jf. pbl. § 11-9 nr. 1) .....	9
§ 4.2 Unntak fra plankrav (jf. pbl. § 11-10 nr. 1 og 11-11 nr. 2) .....	10
§ 4.3 Utbyggingsrekkefølge (jf. pbl. § 11-9 nr. 4).....	11
§ 4.4 Byggegrense mot kommunal vei (jf. pbl. § 11-9 nr. 5) .....	12
§ 4.5 Byggegrense mot fylkes- og riksvei (jf. pbl. § 11-9 nr. 5) .....	12
§ 4.6 Plassering av bebyggelse mot offentlig vann- eller avløpsledning (jf. pbl. § 11-9 nr. 5) .....	12
§ 4.7 Forhold til jordloven og skogbruksloven .....	12
§ 4.8 Utbyggingsavtaler (jf. pbl. 11-9 nr. 2) .....	12
§ 4.9 Nydyrking eller flytting av jord (jf. pbl. 11-9 nr. 8).....	13
§ 4.10 Universell utforming (jf. pbl. § 11-9 nr. 5).....	13
§ 4.11 Skilt og reklame (jf. pbl. § 11-9 nr. 5).....	13
§ 4.12 Parkering (jf. pbl. § 11-9 nr. 5).....	14
§ 4.13 Støy (jf. pbl. 11-9 nr. 6) .....	16

§ 4.14 Luftkvalitet (jf. pbl. 11-9 nr. 6).....	17
§ 4.15 Flom og overvann (jf. pbl. § 11-9 nr. 6).....	17
§ 4.16 Sløkkevann og forebygging av skogbrann (jf. pbl. 11-9 nr. 3 og 5).....	18
§ 4.17 Grunnforurensing (jf. pbl. § 11-9 nr. 6 og § 11-8 bokstav a).....	18
§ 4.18 Beskyttelse av omgivelsene ved bygge- og anleggstiltak (jf. pbl. 11-9 nr. 3).....	19
§ 4.19 Høyspenningsanlegg (jf. pbl. §§ 11-9 nr. 5).....	19
§ 4.20 Estetikk og miljøkvalitet (jf. pbl. § 11-9 nr. 6).....	19
§ 4.21 Naturmangfold (jf. pbl. 11-9 nr.6).....	20
§ 4.22 Bestemmelsesområder for bevaring av kulturlandskap (jf. pbl. § 11-9 nr.6).....	20
§ 4.23 Generelle bestemmelser om kulturminner og kulturmiljøer (jf. pbl. § 11-9 nr.7).....	22
§ 4.24 Bestemmelsesområder for bevaring av kulturmiljø (jf. pbl. § 11-9 nr. 7).....	23
§ 4.25 Fjernvarme (jf. pbl. 11-9 nr. 3).....	28
§ 4.26 Bydelssentre (jf. pbl. § 11-9 nr. 5).....	28
§ 4.27 Massedeponier og større komposteringsanlegg (jf. pbl. § 11-9 pkt. 5 og 6 og § 11-10).....	29
§ 4.28 Belysning (jf. pbl. § 11-9 pkt. 6).....	30
§ 4.29 Avfallshåndtering (jf. pbl. § 11-9 pkt. 4 og 8).....	30
§ 4.30 Vann og avløp (jf. pbl. § 11-9 pkt. 3 og 8).....	30
§ 5 Bestemmelser knyttet arealformål (jf. pbl. §§ 11-9, 11-10 og 11-11).....	30
§ 5.1 Bebyggelse og anlegg inkludert underformål (jf. pbl. §§ 11-9 og 11-10).....	30
§ 5.2 Grønnstruktur (jf. pbl. § 11-9 nr. 5 og § 11-10).....	39
§ 5.3 LNF-areal for spredt bolig-, fritids- eller næringsbebyggelse (jf. pbl. § 11-11).....	40
§ 5.4 Bruk og vern av sjø og vassdrag (jf. pbl. § 11-11 pkt. 3 og 5 og § 11-8 4. ledd).....	46
Vedlegg – Reguleringsplaner som fortsatt gjelder uendret.....	47



## Bestemmelser og retningslinjer til kommuneplanens arealdel 2021-2033

Disse planbestemmelsene og retningslinjene gjelder for områdene innenfor avgrensingen til kommuneplanens arealdel.

Bestemmelser, arealformål og hensynssoner er juridisk bindende. Retningslinjene er skrevet i *kursiv*, og er kun av veiledende karakter og kan ikke brukes som hjemmelsgrunnlag for vedtak etter planen. Retningslinjene gir utdypende forklaring for å gi bedre forståelse og praktisering av bestemmelsene. Temakartene inngår som en del av planbestemmelsene og retningslinjene.

Alt areal skal der annet ikke er spesifisert gjennom bestemmelser beregnes i henhold til byggt teknisk forskrift (TEK) og Norsk Standard NS-3940 Areal og volumberegninger av bygninger.

### § 1 Formålet med planen (jf. pbl. § 11-5)

- Kommuneplanens arealdel skal være et verktøy for å bidra til å nå målene i kommuneplanens samfunnsdel samtidig som planen ivaretar de sentrale og regionale føringene for arealbruk. Arealplanen skal være et styringsverktøy for detaljplanlegging og byggesaksbehandling.
- Kommuneplanens arealdel skal sikre at Sarpsborg kommune utvikler seg til en bærekraftig og transporteffektiv kommune med et levende sentrum.
- Arealdelen skal sikre og videreutvikle areal for ønsket vekst for bolig- og næringsutvikling og sosial og teknisk infrastruktur, samt natur- og friluftslivsområder.
- Det skal tilrettelegges for et utbyggingsmønster basert på prinsipper for samordnet areal- og transportplanlegging og videreutvikling av et effektivt og miljøvennlig transportsystem for gods- og persontransport.
- Hensynet til bokvalitet, uterommenes kvalitet, folkehelse, barns oppvekstvilkår, naturmiljø, kulturmiljøer og kulturminner, jordvern klima og samfunnssikkerhet skal ivaretas i plan- og byggesaker.

### § 2 Planens rettsvirkning (jf. pbl. § 11-6)

*Retningslinje til § 2*

*Kommuneplanens arealdel fastsetter arealbruken i kommunen. Planen gir også rammer for nye kommunedelplaner og reguleringsplaner og er bindende for alle nye tiltak som er nevnt i plan- og bygningsloven (pbl.) § 1-6, jf. § 20-1 første ledd bokstav a til m.*

*Kommuneplanens arealdel går ved eventuell motstrid foran arealformål og/eller bestemmelse i eldre reguleringsplan for samme areal med mindre annet er fastsatt i § 3.11, jf. pbl § 1-5. Dersom det ikke er motstrid vil reguleringsplanen, som er en mer detaljert plan enn kommuneplanen, gjelde.*

*Kommuneplanens arealdel omfatter ikke områdene avsatt i:*

- Kommunedelplan Sarpsborg sentrum 2019-2031, vedtatt 20.06.2019*
- Kommunedelplan Langemyr-Langemyrfjellet 2005-2016, vedtatt 21.09.2006*

c) *Kommunedelplan InterCity dobbeltspor Fredrikstad Sarpsborg (delstrekning Borg bryggerier-Klavestad) og fv. 118 Ny Sarpsbru, vedtatt 08.10.2021*

d) *Kommunedelplan for kystsonen 2022-2034, vedtatt 15.12.2022*

### § 3 Hensynssoner (jf. pbl. § 11-8)

#### § 3.1 Sikringssoner nedslagsfelt drikkevannskilde H110 (jf. pbl. § 11-8 a)

Innenfor sikringssonene H110\_01 (Isesjø, hele nedbørsfeltet), H110\_02 (Glomma oppstrøms Baterød) og H110\_03 (Isnesfjorden) gjelder følgende:

- a. Tiltak som vil forurense drikkevannskildene Isesjø, Glomma (oppstrøms Baterød) og Isnesfjorden er ikke tillatt.
- b. Følgende gjelder uansett:
  - i. Innen 100 m fra Isesjø med direkte tilløpsbekker (inkl. Buerelva) og Børtevannet, tillates det ikke nye utslipp. Følgende gjelder ved utbedring av eksisterende utslipp:
    - a. For fritidsboliger i området tillates kun separert avløpsløsning med gråvannsrensing og utslippsfritt toalett.
    - b. For boliger tillates kun separert avløpsløsning med gråvannsrensing og utslippsfritt toalett eller svartvann til tett tank.
    - c. Dersom grunnforholdene ligger til rette for det, skal det benyttes infiltrasjon som siste rensetrinn i gråvannsrensingen.
  - ii. Innen 10 m fra Isesjø med direkte tilløpsbekker (inkl. Buerelva) skal hunder holdes i bånd, med unntak av hunder på jakt. Hunder skal ikke bade i Isesjø med direkte tilløpsbekker (inkl. Buerelva). Avføring fra kjæledyr skal plukkes opp og kastes i avfallsbeholder eller bringes ut av sonen.
  - iii. Beitedyr inkludert hester skal ikke gå i vannet i Isesjø og tilløpsbekkene (100 m opp bekkene). Unntak kan tillates i særskilte tilfeller, etter skriftlig avtale med vannverkseier.
- c. Følgende gjelder i tillegg innenfor H110\_01 sør (Isesjø, sensitivt område i sør og opp Tveterbekken fram til krysning med Tveterveien) og H110\_03 sør (Isnesfjorden):
  - a. Beitedyr inkludert hester skal ikke være nærmere enn 10 m fra vannkanten.
  - b. Husdyrgjødsel skal ikke spres nærmere enn 10 m fra vannkanten.
- d. Ved regulering av tiltak som kan representere en fare for forurensning av drikkevannskilde skal det utarbeides en farekartlegging som redegjør for behovet for eventuelle sikringstiltak.

#### Retningslinje til § 3.1

- i) *Til bokstav a: Med «tiltak» menes tiltak etter plan- og bygningsloven §1-6 første ledd første punktum, både søknadspålagt og ikke-søknadspålagt tiltak.*
- ii) *Til bokstav a: Reguleringsplaner og søknader om tiltak som kan representere en fare for forurensning av drikkevannskilde skal sendes til uttalelse til vannverkseier, sammen*

med en farekartlegging. Det kan også stilles krav om konsekvensutredning i tråd med forskrift om konsekvensutredning § 10 tredje ledd bokstav f. Tiltakshaver har ansvar for dokumentasjon av sikkerhet mot forurensning og gjennomføring av eventuelle sikringstiltak avklart i farekartleggingen eller konsekvensutredningen.

- iii) Krav jf. bokstav b pkt. i gjelder ikke for eiendommer med gyldig utslippstillatelse gitt i 2008 eller seinere.
- iv) Til bokstav b pkt. iii: Unntak gis kun for avgrensede tidsperioder og kun for helt spesifikke behov som for eksempel flytting av dyr eller av hensyn til dyrevelferd.
- v) Se også § 5.3.2 Byggegrenser langs vassdrag.

### § 3.2 Skred (jf. pbl. § 28-1 og 11-8)

For alle planer og tiltak innenfor hensynssoner H310 skal faren for skred vurderes i henhold til krav i pbl. § 28-1 og TEK17 § 7-3 med veiledning. Sikkerhet mot områdeskred utredes i samsvar med NVEs veileder 1/2019 (eller nyere versjoner). Sikkerhet mot skred i bratt terreng utredes i samsvar med NVEs veileder for utredning av sikkerhet mot skred i bratt terreng. Det må ved utarbeiding av reguleringsplan og i søknad om tiltak etter pbl. § 20-1 bokstav a-m dokumenteres tilstrekkelig sikkerhet mot skred.

#### Retningslinje til § 3.2

- i) Aktsomhetsområder og faresoner for skred er sårbare mot terrenginngrep. Selv små tiltak vil kunne påvirke områdestabiliteten eller endre flomveier. Mindre terrenginngrep kan derfor være vesentlige inngrep og være søknadspliktige, jf. plan- og bygningsloven § 20-1 bokstav k. Tiltak som reduserer områdestabiliteten tillates ikke. Før terrenginngrep igangsettes må det være dokumentert at områdestabiliteten ikke vil bli redusert.
- ii) Kartlagte faresoner for kvikkleireskred er vist som «faresone H310\_kartlagt kvikkleiresone» på plankartet og på temakart Grunnforhold.
- iii) Aktsomhetsområder for steinsprang, snøskred og jord- og flomskred, samt områder med mulighet for marin leire, er vist på plankartet og temakart Grunnforhold som:
  - a) Faresone H310\_aktsomhet steinsprang
  - b) Faresone H310\_aktsomhet snøskred
  - c) Faresone H310\_aktsomhet jord- og flomskred
  - d) Faresone H310\_aktsomhet kvikkleire
- iv) Aktsomhetsområder for steinsprang omfatter ikke steinsprang som kan forekomme i små skrenter.
- v) Aktsomhetsområder med mulighet for marin leire omfatter ikke utløpsområder. Dersom planlagte tiltak ligger innenfor områder med mulig marin leire eller ligger nedenfor områder med mulig marin leire, må faren for skred utredes iht. prosedyren i NVEs veileder 1/2019 (eller nyere versjoner).

### § 3.3 Flom

Se § 4.15 Flom og overvann.



### § 3.4 Faresone – brann-/eksplosjonsfare H350 (jf. pbl. § 11-8 a)

- a. Ved regulering av tiltak innenfor faresone H350\_01, H350\_02 og H350\_03, vist på temakart Hensynssoner brann-/eksplosjonsfare, skal en ROS-analyse/fareutredning følge med planforslaget når den legges ut til offentlig ettersyn. ROS-analysen/fareutredningen må dokumentere at sikkerhetskrav oppfylles.
- b. Innenfor faresoneområdet H350\_01 gjelder følgende:
  - i. H350\_01a Indre hensynssone
    - a. Dette er i utgangspunktet virksomhetens eget område. Ved tiltak i denne sonen skal det gjennomføres ROS-analyse/fareutredning som dokumenterer at sikkerhetskrav kan oppfylles innenfor realistiske rammer. Tiltak som øker fare og utvider risikokonturene tillates ikke.
  - ii. H350\_01b Midtre hensynssone
    - a. Det skal ikke etableres nye boenheter, butikker, overnattingssteder, offentlig ferdsel, skoler, barnehager, sykehjem, sykehus og lignende institusjoner, kjøpesentre og hoteller eller store publikumsarenaer innenfor denne sonen.
    - b. Tiltak i eksisterende bebyggelse: Eksisterende boenheter tillates ikke oppdelt i flere boenheter. Det tillates ikke utvidelse av eksisterende tiltak listet i punkt a. dersom utvidelsen medfører økt besøkstall/antall brukere.
    - c. Gjenoppføring etter brann og rivning er tillatt. Ved gjenoppføring tillates ikke etablering av flere boenheter eller utvidelse av bruksareal for tiltak som er forbudt etter bokstav a.

*Retningslinje til § 3.4 b. ii.*

*Faste arbeidsplasser innen industri- og kontorvirksomhet, offentlig vei, jernbane, kai og lignende tillates i midtre sone, så lenge dette er i samsvar med arealformål og andre bestemmelser.*

- iii. H350\_01c Ytre hensynssone
  - a. Det skal ikke etableres skoler, barnehager, sykehjem, sykehus og lignende institusjoner, kjøpesentre og hoteller eller store publikumsarenaer innenfor denne sonen.
  - b. Tiltak i eksisterende bebyggelse: Det tillates ikke utvidelse av eksisterende tiltak listet i punkt a. dersom utvidelsen medfører økt besøkstall/antall brukere.
  - c. Gjenoppføring etter brann og rivning er tillatt. For tiltak som ikke er nevnt i bokstav a, tillates kun gjenoppføring med de arealer som er opprinnelig godkjent.

*Retningslinje til § 3.4 b. iii.*



*Bolig, butikker, mindre overnattingssteder, faste arbeidsplasser innen industri- og kontorvirksomhet, offentlig vei, jernbane, kai og lignende tillates i ytre sone, så lenge dette er i samsvar med arealformål og andre bestemmelser.*

### **§ 3.5 Hensynssone naturmiljø H560 (jf. pbl. § 11-8 c)**

*Retningslinje til § 3.5*

*Innenfor områder vist som hensynssone naturmiljø skal tiltak utformes og lokaliseres slik at dyr og planters livsbetingelser i minst mulig grad blir skadelidende. I områder hvor viktige naturtyper er truet av andre arter eller aktivitet, kan det kreves utarbeidet skjøtselsplan for området.*

### **§ 3.6 Båndlegging i påvente av vedtak etter pbl. H710 (jf. pbl. § 11-8 d)**

Båndleggingszone H710\_01 Datasenter/batterifabrikk, Hasle: Området er båndlagt for regulering av et stort datasenter og/eller batterifabrikk. Endelig avgrensning av området, inkludert pumpestasjon ved Glomma, adkomstveier mm., avklares i områderereguleringsplanen. Områdereguleringen skal sikre en bred, grønn buffer mellom det framtidige datasenteret og boligområdet. Det må utarbeides en detaljert trafikkanalyse og nødvendige løsninger må avklares i reguleringsprosessen. Området bør utvikles med høy miljøprofil. Dersom stier berøres, må de reetableres utenfor området. Det må vurderes i områderereguleringsprosessen om etablering av batterifabrikk faller inn under storulykkesforskriften. Sikkerhet mot forurensning av drikkevannskilden Glomma må utredes og eventuelle tiltak må avklares i områderereguleringsplanen.

### **§ 3.7 Båndlegging etter lov om naturvern/naturmangfold H720 (jf. naturmangfoldloven og pbl. § 11-8 d)**

I områder vernet etter naturvernloven og naturmangfoldloven er det ikke tillatt med tiltak som er i strid med vernebestemmelsene.

*Retningslinje til § 3.7*

*Vernebestemmelsene er tilgjengelige i Naturbase (Miljødirektoratets karttjeneste).*

### **§ 3.8 Båndleggingszone - båndlegging etter lov om kulturminner H730 (jf. pbl. § 11-8 d)**

*Retningslinje til § 3.8*

- i) I områder vernet etter kulturminneloven gjelder egne vernebestemmelser. Tiltak krever samtykke fra regional kulturminnemyndighet.*
- ii) Fredete bygg og anlegg er markert på plankartet med hensynssone H730. Automatisk fredete kulturminner er merket med rune-R. Riksantikvarens database Askeladden brukes i byggesaksbehandling og reguleringsarbeid.*

### **§ 3.9 Båndleggingszone - båndlegging etter andre lover H740, Hensynssone for høyspennings luftledning (jf. pbl. § 11-8 d)**

Det er ikke tillatt med ny bebyggelse innenfor hensynssonen. Alt anleggsarbeid og alle tiltak i terrenget innenfor hensynssonen skal på forhånd avklares med ledningseier.



#### *Retningslinje til § 3.9*

- i) Sentral- og regionalnettene (planlagt og utbygd) omfattes av båndleggingszone H740. Se også bestemmelse §4.21 Høyspenningsanlegg, som også omfatter distribusjonsnett.*
- ii) Se Statnett sin veileder "Anleggsmaskiner og elektriske anlegg".*

### **§ 3.10 Sone med krav om felles planlegging for flere eiendommer, herunder med særlige samarbeids- eller eierformer samt omforming og fornyelse H810 (jf. pbl. § 11-8 e)**

- a. H810\_01 Grålum: Innenfor hensynssonen skal det i områdereguleringsplanen om nødvendig gis krav om utbyggingsavtaler og urbant jordskifte for å fordele kostnader til teknisk infrastruktur og verdier.
- b. H810\_02 Tunborg (KPS): Området kan transformeres til boligområde med innslag av næringsfunksjoner. Området skal reguleres under ett. Gode koblinger til hovedsykkelnett og øvrig gangnett ved Tuneveien må sikres i reguleringsplanen. Som del av reguleringsarbeidet må det dokumenteres at prosjektet ikke medfører dårligere vannkvalitet i Tunevannet. KPS-bygget er et landemerke med kulturhistorisk verdi. Bevaring av bygget eller deler av bygget skal vurderes ved en eventuell transformasjon av området. Ved regulering kan en bade-/fiskebrygge tillates i Tunevannet i tilknytning til området.
- c. H810\_03 Markveien vest: Området skal reguleres under ett. Området kan transformeres til boligområde med innslag av næringsfunksjoner. Det må sikres at bydelssenter Borgen er lett tilgjengelig for gående og syklende.
- d. H810\_04 Sparta amfi: Området skal reguleres under ett. Området kan transformeres til boligformål og idrettsanlegg, samt eventuelt barnehage. Fotballbanen kan vurderes flyttet internt i området gjennom regulering. Det skal reguleres atskilte løsninger for syklist og fotgjengere langs Sarpsborgveien fra Albert Moeskaus vei til Industriveien.

### **§ 3.11 Sone hvor gjeldende reguleringsplan fortsatt skal gjelde H910 (jf. pbl. § 11-8 f)**

Innenfor områdene vist som hensynssone H910 og listet opp i vedlegg gjelder reguleringsplanen med tilhørende bestemmelser uendret.

#### *Retningslinje til § 3.11*

*Ved motstrid mellom reguleringsplanen som er vist med hensynssone H910 og kommuneplanen, gjelder reguleringsplanen. I tilfeller hvor reguleringsplanen er taus, gjelder bestemmelsene i kommuneplanen.*

## **§ 4 Generelle bestemmelser (jf. pbl § 11-9)**

### **§ 4.1 Plankrav (jf. pbl. § 11-9 nr. 1)**

- a. I områder avsatt til hovedformålene bebyggelse og anlegg, samferdselsanlegg og teknisk infrastruktur eller bruk og vern av sjø og vassdrag, med tilhørende underformål,

kan tiltak etter plan- og bygningsloven § 20-1 første ledd bokstav<sup>1</sup> a, b, d, k, l og m ikke finne sted før området inngår i en reguleringsplan.

- b. Massedeponier skal reguleres uansett arealformål. Ved fornyet konsesjon og/eller utvidelse av eksisterende masseuttak og/eller deponi, skal tiltaket reguleres dersom tiltaket ikke er ivaretatt i en gjeldende reguleringsplan.
- c. I områder avsatt til framtidig bebyggelse og anlegg eller tilhørende underformål skal reguleringsplanen omfatte hele området.

#### **§ 4.2 Unntak fra plankrav (jf. pbl. § 11-10 nr. 1 og 11-11 nr. 2)**

- a. Følgende er unntatt fra plankravet:
  - i. Utvikling av eksisterende fritidsbebyggelse i samsvar med bestemmelsene i § 5.1.3
  - ii. Enkel tilrettelegging og opparbeidelse for allment friluftsliv i form av tursti, fortøyningsbrygge, toalett, gapahuk/gamme og badeplasser så langt det er i samsvar med arealformålet.
  - iii. Etablering og endring av adkomst og parkering knyttet til etablert bebyggelse.
  - iv. Etablering, flytting eller fjerning av navigasjonsanlegg i vassdrag.
  - v. Andre tiltak som har mindre negative konsekvenser for miljø og samfunn, der kommunen anser kravet om reguleringsplan som åpenbart urimelig.
- b. I områder avsatt til nåværende bebyggelse og anlegg eller tilhørende underformål er følgende også unntatt fra plankravet:
  - i. Utvikling av eksisterende bolig og/eller nye prosjekter med inntil 3 nye boenheter. Prosjektet må ikke komme i konflikt med plan- og bygningslovens høydebestemmelser.
  - ii. Oppføring av inntil 600 m<sup>2</sup> bruksareal nybygg/tilbygg/påbygg til barnehager, skoler, omsorgsboliger og lignende, eller endring av bestående.
  - iii. Oppføring av inntil 600 m<sup>2</sup> bruksareal eller 800m<sup>2</sup> bebygd areal (BYA) nybygg/tilbygg/påbygg til næringsbygg, idrettsanlegg, forsamlingslokale og lignende, eller endring av bestående i nåværende bygge- og anleggsområde.
  - iv. Etablering av innfartsparkering, så lenge trafiksikkerhet er ivaretatt.
  - v. Etablering av vann- og avløpsanlegg, fibernett, nettanlegg som etableres i henhold til områdekonsesjon i energiloven, og lignende.

---

<sup>1</sup> a) Oppføring, tilbygging, påbygging, underbygging eller plassering av bygning konstruksjon eller anlegg

b) Vesentlig endring eller vesentlig reparasjon av tiltak som nevnt under a

d) bruksendring eller vesentlig utvidelse eller vesentlig endring av tidligere drift av tiltak som nevnt i bokstav a

k) vesentlig terrenginngrep

l) anlegg av vei, parkering og landingsplass

m) opprettelse av ny grunneiendom, ny anleggseiendom eller nytt jordsameie, eller opprettelse av ny festegrunn

- c. I områder avsatt til nåværende samferdselsanlegg og teknisk infrastruktur eller tilhørende underformål, er følgende unntatt fra plankravet:
  - i. Etablering av innfartsparkering, så lenge trafiksikkerhet er ivaretatt.
  - ii. Etablering av vann- og avløpsanlegg, fibernett, nettanlegg som etableres i henhold til områdekonsesjon i energiloven, og lignende.
- d. I områder avsatt til fremtidig bebyggelse og anlegg eller tilhørende underformål som ikke er omfattet av reguleringsplan, er følgende unntatt fra plankravet:
  - i. Oppføring av ett mindre tilbygg og påbygg til eksisterende enhet.
  - ii. Oppføring av maksimalt én frittliggende bod, garasje eller lignende mindre bygg på bebygd eiendom. Bod, garasje eller lignende mindre bygg skal kun være én etasje og ha maksimalt BYA 50 m<sup>2</sup> og møne- og gesimshøyde skal ikke overstige 5 m og 3,5 m.
  - iii. Bruksendring av eksisterende bygninger.
  - iv. Etablering av innfartsparkering, så lenge trafiksikkerhet er ivaretatt.
- e. Innenfor område N-04-BA Eidet og BS-Eidet er følgende unntatt fra plankravet: midlertidige bygninger og anlegg med opptil 200 m<sup>2</sup> BRA, ett eller flere mindre tilbygg/påbygg til eksisterende enhet, samt en eller flere mindre frittliggende bygninger/anlegg.
- f. Innenfor område I-3 Robane Tunevannet er følgende unntatt fra plankravet: plassering av startbane og bøyer.
- g. Innenfor område AB-3 Brygge Hafslundsøy er følgende unntatt fra plankravet: bade-/fiskebrygge.
- h. Unntakene i bokstav a til g gjelder ikke dersom det foreligger en potensiell eller reell fare for skred eller flom.

#### *Retningslinje til § 4.2*

- i) *Til bokstav a punkt v: Kravet om reguleringsplan anses som åpenbart urimelig der tiltaket er begrenset i omfang og ikke kommer i konflikt med hensyn til viktige allmenne interesser, som for eksempel jordvern, friluftsliv, natur, kulturminner og kulturmiljøer, verdifullt kulturlandskap, trafiksikkerhet eller samfunnsikkerhet. Mindre tiltak på eksisterende jernbaneinfrastruktur omfattes av unntaket.*
- ii) *Til bokstav h: Det foreligger en potensiell eller reell fare for skred innenfor faresoner og aktsomhetsområder for skred eller flom, med mindre det dokumenteres at sikkerheten er ivaretatt.*

#### **§ 4.3 Utbyggingsrekkefølge (jf. pbl. § 11-9 nr. 4)**

- a. Anlegg for håndtering av overflatevann, vegetasjon og utearealer skal være opparbeidet før brukstillatelse gis. Dersom bebyggelse fullføres på vinteren skal opparbeidelse skje førstkommende vår. Unntatt fra bestemmelsen er fritidsbebyggelse og tilbygg/uthus/garasje og lignende mindre tiltak til eksisterende bolig.
- b. Det kan settes rekkefølgebestemmelser for utbygging av teknisk infrastruktur i reguleringsplanen.

- c. Utbygging i områder avsatt til framtidig bebyggelse og anlegg kan ikke igangsettes før tilfredsstillende vann- og avløpskapasitet er etablert.

#### **§ 4.4 Byggegrense mot kommunal vei (jf. pbl. § 11-9 nr. 5)**

Ny bebyggelse og utvidelse av eksisterende bebyggelse tillates ikke plassert nærmere enn 5 m fra kantsteinslinje eller kjørebane kant der det ikke er fortau. Taket skal ikke komme nærmere enn 1 m fra eiendomsgrense til vei.

Dette gjelder ikke for:

- a. Regulerte områder hvor annen byggegrense er satt i reguleringsplanen.
- b. Områder med mange eksisterende bygninger som framstår som plassert i en tydelig bebyggelseslinje nærmere veikanten enn 5m. I dette tilfellet skal ny bebyggelse plasseres i harmoni med eksisterende bebyggelse.
- c. Riving og gjenoppføring av bebyggelse på samme sted, så lenge taket ikke kommer nærmere enn 1 m fra eiendomsgrense til vei.
- d. Postkassestativer, renovasjonsstativer, gjerder og lignende, så lenge de ikke plasseres nærmere enn 1 m fra veikanten og krav om frisikt overholdes.

#### **§ 4.5 Byggegrense mot fylkes- og riksvei (jf. pbl. § 11-9 nr. 5)**

Byggegrenser langs riksveier og fylkesveier skal samsvare med den generelle byggegrensen i henhold til vegloven § 29. Dersom andre byggegrenser er fastsatt i gjeldende reguleringsplan, gjelder disse.

#### **§ 4.6 Plassering av bebyggelse mot offentlig vann- eller avløpsledning (jf. pbl. § 11-9 nr. 5)**

Ny bebyggelse, herunder garasjer og støttemurer, må ikke plasseres nærmere enn 4 meter fra offentlig vann- eller avløpsledning. Unntak kan godkjennes av kommunen under forutsetning av at det foretas nødvendige sikringstiltak.

#### **§ 4.7 Forhold til jordloven og skogbruksloven**

*Retningslinje til § 4.7*

- i) *På jordbruksarealer og landbruksarealer bestående av dyrka eller dyrkbar mark gjelder jordloven §§ 9 og 12 fram til det er gitt igangsettingstillatelse til tiltak etter pbl, jf. jordloven § 2 annet ledd. Driveplikten i jordloven § 8 følges opp så lenge arealene klassifiseres som jordbruksarealer jf. AR5 (fulldyrket jord, overflatedyrket jord eller innmarksbeite).*
- ii) *På skogsarealer gjelder skogbruksloven fram til det er gitt igangsettingstillatelse til tiltak etter pbl., jf. skogbruksloven § 2 annet ledd, med mindre annet er angitt i reguleringsplanen.*

#### **§ 4.8 Utbyggingsavtaler (jf. pbl. 11-9 nr. 2)**

Kommunen forutsetter at det inngås utbyggingsavtaler ved utarbeidelse av nye reguleringsplaner. Kommunen forventer at utbyggingsavtalen regulerer opparbeidelse av teknisk infrastruktur som samferdselstiltak, vann og avløpsanlegg, parker og andre offentlige rom og møteplasser, lekeplasser, samt utbyggingstakt, boligpolitiske forhold, og/eller

grønnstruktur. De konkrete tiltakene må vurderes i hver enkelt plan. Listen er ikke uttømmende.

#### **§ 4.9 Nydyrking eller flytting av jord (jf. pbl. 11-9 nr. 8)**

Ved regulering av utbyggingsområder med dyrket og/eller dyrkbar mark skal det redegjøres for muligheten for nydyrking eller flytting av jord. Kommunen kan kreve at det utarbeides en plan for flytting av matjord.

#### **§ 4.10 Universell utforming (jf. pbl. § 11-9 nr. 5)**

Ved utarbeidelse av reguleringsplaner skal det redegjøres for hvordan universell utforming sikres, både internt i planområdet og i forhold til tilstøtende eiendommer.

#### **§ 4.11 Skilt og reklame (jf. pbl. § 11-9 nr. 5)**

- a. Skilt og reklameinnretninger skal utføres slik at de tar hensyn til arkitektur og miljø. Skjemmende farger og utførelse er ikke tillatt og kan kreves endret. Reklame på bygninger skal ikke virke dominerende. I reguleringsplaner skal det i nødvendig grad stilles bestemmelser om skilt og reklame.
- b. Følgende skilt og reklameinnretninger er ikke tillatt:
  - i. Blinkende eller bevegelige skilt og reklameinnretninger.
  - ii. Reklame på markiser, med unntak av virksomhetens firmanavn/logo.
  - iii. Løsfotreklame som er til hinder for allmenn ferdsel.
- c. Skilt skal fortrinnsvis plasseres på veggflaten. Det tillates ikke skilt plassert på møne, takflate eller over gesims. Kommunen kan gjøre unntak for åpne skilt laget av frittstående bokstaver eller lignende som plasseres over gesims. På fredede eller bevaringsverdige bygninger gis ikke noe unntak.
- d. Uthengsskilt/-reklame skal ikke ha større fremspring ut fra vegg enn 1 meter eller være større enn 0,6 kvm. Uthengsskilt/-reklame skal ha en fri høyde over fortau eller gate på minst 2,50 meter, og fremspringet må aldri være lenger ut enn at det er minst 0,5 meter fri horisontal avstand til fortauskant.
- e. Flagg og vimpler med reklameinnslag skal ikke dominere eller sjenere bebyggelse og miljø. Plasseringen skal ikke være til hinder for ferdselen.

#### *Retningslinjer til § 4.11*

- i) Se retningslinjer for reklamefinansierte leskur og toalett vedtatt av formannskapet 29.09.2016 (sak 16/01196) og Statens vegvesens håndbok V323 Reklame og trafikkfare.*
- ii) Det tillates bruk av skilt i form av lyskasser eller lysende bokstaver såfremt disse ikke virker dominerende. Skilt/reklame bør ikke dekke mer enn ¼ av bygningens horisontale fasadelengde eller en rimelig del av fasaden som virksomheten disponerer. Reklame/skilt bør ikke være mer enn 4 meter-brede, med unntak av frittstående bokstaver.*
- iii) Det er krav etter vegloven §33 om tillatelse fra veimyndigheten for å sette opp reklame som retter som mot veifarende, uansett hvor langt fra veien reklamen står. Unntatt fra løyveplikten er reklame for virksomhet på bygningen der virksomheten foregår.*

iv) iv) I boligstrøk bør det ikke føres opp reklame. Mindre reklame uten lys på forretninger, kiosker o.l. kan føres opp i den grad det ikke sjenerer boligene.

#### § 4.12 Parkering (jf. pbl. § 11-9 nr. 5)

I nye utbyggingsprosjekter og ved bruksendring eller utvidelse av eksisterende bygninger skal det avsettes parkeringsplasser for bil og sykkel i henhold til tabellen og bestemmelsene under.

Arealformål	Grunnlag	Antall bilplasser innenfor byområdet		Antall biloppstillingsplasser ellers i kommunen		Antall sykkelplasser innenfor byområdet	Antall sykkelplasser ellers i kommunen
		Minimum	Maksimum	Minimum	Maksimum		
Bolig	Per boenhet	0,8		1		Min 1,5	Min 1,5
Omsorgsbolig, bofelleskap, asylmottak	Per boenhet	0,25	1	0,25	1	Min 1	Min 1
Forretning (små varer)	Per 100m <sup>2</sup> BRA		3 opptil 500 m <sup>2</sup> 2 per 100 m <sup>2</sup> over 500 m <sup>2</sup>		6	Min 3	Min 1
Forretning (store varer), kjøpesenter	Per 100m <sup>2</sup> BRA		1,5		1,5	Min 1	
Kontor	Per 100m <sup>2</sup> BRA		2		2	Min 3	Min 1
Industri	Per 100m <sup>2</sup> BRA		0,5	Løses i reguleringsplan			
Lager	Per 100m <sup>2</sup> BRA		0,1	Løses i reguleringsplan			
Restaurant, forsamlingslokale, treningssenter, øvrig tjenesteyting	Per 100m <sup>2</sup> BRA		2,5		5	Min 2	Min 1
Barnehage	Per ansatt		0,5		1	Min 0,7	Min 0,2
	Per barn	0,15	0,25	0,15	0,25	Min 0,2	Min 0,1
Grunnskole, VGS	Per ansatt		0,5		1	Min 0,5	Min 0,2
	Per elev					Min 0,5	Min 0,2

Beregnet antall plasser avrundes til nærmeste hele antall (1,5 plasser = 2 plasser, 1,49 plasser = 1 plass).

Parkeringsdekningen for andre formål enn det som er nevnt i tabellen løses gjennom



reguleringsplan. For område BA.N-2 Kalnes gjelder egne parkeringsbestemmelser for antall plasser for personbil jf. bestemmelse § 5.1.7.

- a. Parkering med nødvendig manøvreringsareal skal løses på egen tomt eller i felles garasje/på felles oppstillingsplasser avsatt til formålet.
- b. Følgende gjelder for bilparkering:
  - i. Minimum 10 % av parkeringsplassene tilknyttet byggverk med krav om universell utforming og heis, skal tilpasses mennesker med nedsatt bevegelsesevne. Det er krav om minimum én plass.
  - ii. Ved utbygging til kontorformål, herunder undervisning og forskning, kan maksimalt 15 % av eiendommen benyttes til parkering på terrengnivå.
  - iii. Ved utbygging til forretning- og serviceformål kan maksimalt 30 % av eiendommen benyttes til parkering på terrengnivå.
  - iv. Der parkering etableres under bakken, kan maksimumsnorm fravikes.
  - v. Offentlig tilgjengelig flateparkering og private utendørs fellesanlegg skal ha kriminalitetsforebyggende utforming og gis et grønt preg med for eksempel trær, lav beplantning eller armert gress. Tette, høye hekker rundt områdene tillates ikke.
  - vi. I bygg og anlegg med offentlig tilgjengelig parkering skal minst 10 % av parkeringsplassene ha ladepunkt før det gis brukstillatelse. Standarden på ladepunkter skal være i samsvar med kravspesifikasjonene i kommunens strategi for ladeinfrastruktur.
- c. Følgende gjelder for sykkelparkering:
  - i. Minst 50% av sykkelplassene skal ha overbygg.
  - ii. Sykkelparkering kan anlegges i garasje, parkeringskjeller, på terreng eller i fellesbod. Byggverk for publikum innenfor byområdet skal ha lett tilgjengelige sykkelplasser for besøkende nær inngangspartiet, under tak.
  - iii. Sykkelplassene skal ha stativ som gjør det mulig å låse sykkelen på en trygg måte.
  - iv. Minst 20% av sykkelplassene skal være dimensjonert for spesialsykler. Der sykkelparkeringen legges innendørs skal rampe, heis, dører og lignende være dimensjonert også for de store syklene.
  - v. I boligbygg med flere enn 20 boenheter og kontorbygg med mer enn 2 000 m<sup>2</sup> BRA skal det være tilgjengelige ladepunkter ved sykkelparkeringsplassene. Innenfor byområdet skal det i tillegg være anlegg for sykkelvask.
- f. Ved bruksendringer kan minimumskravene fravikes med inntil 25%, forutsatt at krav om sykkelparkering overholdes.

#### *Retningslinje til § 4.13*

*Ved utvidelse av eksisterende bebyggelse gjelder parkeringsbestemmelsen for prosjekter med minst én ny boenheter og/eller minst 200 m<sup>2</sup> utvidet bruksareal.*



*Byområdet er vist på temakart Byområdet og planprinsipper.*

*Krav til antall sykkelparkeringsplasser kan reduseres gjennom regulering av boligprosjekter med mange boenheter.*

#### **§ 4.13 Støy (jf. pbl. 11-9 nr. 6)**

- a. Klima- og miljødepartementets retningslinje for behandling av støy i arealplanlegging T- 1442/2021 legges til grunn for all planlegging og byggesaksbehandling i kommunen. Anbefalte støygrenser i tabell 2 i T-1442/2021 skal ikke overstiges.
- b. Gjennom regulering kan etablering av nye boliger i rød støysone vurderes i områder egnet for vesentlig fortetting. Følgende vilkår skal være oppfylt:
  - i. Støynivået ( $L_{den}$ ) overskrider ikke 68 dBA ved støyutsatt fasade.
  - ii. Boenhetene er gjennomgående og har en stille side hvor uterom kan plasseres.
  - iii. Minst halvparten av rom for varig opphold og minst ett soverom skal ha vindu mot stille side.
  - iv. Dempet fasade kan tillates som erstatning for stille side for enkelte boenheter dersom det dokumenteres at det ikke er mulig å oppnå stille side. Dempet fasade må utformes med høy opplevd kvalitet, og det må gjøres kompensierende tiltak for å veie opp for tap av stille side.
  - v. Krav om uteoppholdsarealer i § 5.1.1.1 er ivaretatt.
- c. Det kan tillates støyfølsom arealbruk i gul støysone dersom bebyggelsen har en stille side og tilgang til egnet uteoppholdsareal med tilfredsstillende støynivå. Bebyggelsen skal planlegges slik at en størst mulig andel oppholdsrom vil vende mot (og ha vindu mot) stille side.
- d. Innenfor hensynssoner H210 og H220 gjelder følgende ved etablering av ny bebyggelse med støyfølsomt bruksformål eller vesentlig utvidelse av eksisterende bebyggelse:
  - i. Det skal foreligge en støyfaglig utredning sammen med planforslaget og/eller søknad om byggetiltak. Støyutredningen skal avklare avbøtende tiltak på berørte bygninger og uteoppholdsarealer som vil være nødvendige for at støykravene oppfylles.
  - ii. Det skal foreligge en oppdatert støyutredning sammen med rammesøknad. Vurderingene i støyutredningen skal følge Retningslinje for behandling av støy i arealplanlegging T-1442/2021. Avbøtende tiltak skal være prosjektert tilstrekkelig før rammesøknad kan gis, og tiltak skal være utført før brukstillatelse kan gis.
- e. Dersom området også er utsatt for luftforurensing skal den totale belastningen vurderes.
- f. Det kan ikke etableres flere boenheter og/eller et større omfang med næringsarealer, skole, barnehage, omsorgsboliger på et område enn det som det er støyutredet for og lagt til grunn i reguleringsplan.

#### Retningslinjer til § 4.13

- i) *Områder egnet for vesentlig fortetting i bokstav b. er vist på temakart Fortetting. I bydelssentrene kan det gjennom regulering vurderes avvik fra vilkårene i bokstav b. Dette forutsetter at prosjektet samlet sett vil gi et godt bomiljø.*
- ii) *Krav om gode visuelle kvaliteter jf. plan- og bygningsloven § 29-2 gjelder også for støyreducerende tiltak.*

#### § 4.14 Luftkvalitet (jf. pbl. 11-9 nr. 6)

- a. Alle tiltak skal planlegges slik at luftkvaliteten innendørs og utendørs tilfredsstillende kravene i retningslinjen for behandling av luftkvalitet i arealplanlegging T-1520.
- b. Det må gjøres nærmere utredning av luftforurensing med tilhørende avbøtende tiltak ved etablering av ny bebyggelse som er følsom for luftforurensing eller ved vesentlig endring av eksisterende bebyggelse som er følsom for luftforurensing, innenfor områder langs følgende veier:
  - i. Ytterkant E6, 65 meter ut
  - ii. Ytterkant fv. 109, 15 meter ut
  - iii. Ytterkant fv. 118 og rv. 22, 10 meter ut

#### Retningslinjer til § 4.14

- i) *Temakart Luftforurensing legges til grunn. Temakartet er utarbeidet etter retningslinjen for behandling av luftkvalitet i arealplanlegging (T-1520). Det inneholder informasjon om luftforurensing i form av svevestøv (PM10) og nitrogendioksid (NO<sub>2</sub>) fra trafikk, vedfyring og industri, samt industrirelatert luftforurensing i form av svoveldioksid (SO<sub>2</sub>).*
- ii) *I rød sone på temakart Luftforurensing skal det normalt ikke tillates arealbruk som er følsom for luftforurensing. Unntak kan bare skje i sentrale byområder og andre viktige fortettingsområder, etter en helsefaglig vurdering.*
- iii) *Gul sone på temakart Luftforurensing er en vurderingssone hvor det skal vises varsomhet med å tillate etablering av bebyggelse med bruksformål som er følsomt for luftforurensing. I gul sone skal det legges vekt på at uteoppholdsarealer får minimal eksponering og at det sikres godt innneklima. Dersom området også er utsatt for støy skal den totale belastningen vurderes.*

#### § 4.15 Flom og overvann (jf. pbl. § 11-9 nr. 6)

- a. For alle planer og tiltak innenfor hensynssoner H320 skal trygghet mot fare eller skade vurderes i henhold til krav i pbl. § 28-1 og TEK17 §§ 7-1 og 7-2 med gjeldende veiledning, herunder NVEs veileder 3/2022 Sikkerhet mot flom: utredning av flomfare i reguleringsplan og byggesak og NVEs veileder 4/2022 Rettleiar for handtering av overvann i arealplanar. Det må ved utarbeiding av reguleringsplan og byggesak dokumenteres tilstrekkelig sikkerhet mot fare eller skade fra flom/oversvømmelser.
- b. Påslipp av overvann til det offentlige nettet tillates bare der nettet har kapasitet.
- c. Gårdsplasser eller lignende tillates ikke steinlagt eller asfaltert innenfor byområdet dersom dette fører til at overvann ledes ut i veien eller til naboeiendommer.



- d. Ved offentlig ettersyn av reguleringsplaner skal det foreligge:
- i. En beregning av blågrønn faktor, i tråd med Norsk standard 3845 Blågrønn faktor.
  - ii. En overvannsplan som viser løsning for håndtering av overvann. Overvannsplanen skal vise framtidige nedbørsmengder, trygge flomveier og nødvendige tiltak for å håndtere overvann lokalt.

#### *Retningslinje til § 4.15*

- i) *Følgende er tatt inn som faresoner H320 på plankartet, og vist på temakart Flom:*
  - a) *Kartlagte flomsone langs Glomma fra Hasle til Rolvsøysund er vist som faresone «H320\_kartlagt flomsone Glomma» (jf. NVEs rapport nr. 7 2006).*
  - b) *Aktsomhetsområder for flom langs øvrige vassdrag og for Glomma for øvrig er vist som faresone «H320\_aktsomhet flom vassdrag».*
  - c) *Aktsomhetsområder for oversvømmelser ved styrtregn er vist som faresone «H320\_aktsomhet\_overvann».*
- ii) *Overvannsveileder for kommunene i vannområdene Glomma sør og Morsa datert 15.01.2024 skal legges til grunn i byggesøknader og/eller planlegging av ny bebyggelse. Prosjekter som reguleres bør oppfylle en blågrønn faktor i henhold til veilederen. Eventuelle avvik må begrunnes.*
- iii) *Til bokstav e: Byområdet er vist på temakart Byområdet og planprinsipper/soner.*
- iv) *Elver og bekker skal som hovedregel ikke lukkes og bør bevares så nært opptil sin naturlige form som mulig. I planer som berører allerede lukkede eller sterkt påvirkede vassdrag, skal det vurderes om vassdraget kan gjenåpnes og restaureres.*

#### **§ 4.16 Slokkevann og forebygging av skogbrann (jf. pbl. 11-9 nr. 3 og 5)**

- a. Tiltak som utløser krav til slokkevann, skal prosjekteres og utføres i samsvar med kommunens retningslinjer for slokkevann og vannforsyning til sprinkleranlegg.
- b. Ved regulering av nye bolig- og næringsområder skal det settes av branngater som skal bidra til å stoppe spredning av en eventuell brann.

#### *Retningslinje til § 4.16*

- i) *Det er tiltakshaver/ansvarlig(e) foretaks ansvar å sørge for at myndighetenes krav til brannsikring er ivarettatt.*

#### **§ 4.17 Grunnforurensing (jf. pbl. § 11-9 nr. 6 og § 11-8 bokstav a)**

For barnehager, barneskoler/SFO og lekeplasser gjelder følgende:

- a. I forkant av vesentlige terrenginngrep skal det gjennomføres undersøkelser av grunnen.
- b. Ved nyetablering eller utvidelse av barnehager, barneskoler/SFO eller lekeplasser, skal det når utelekeområdet er ferdig planert, tas prøver av overflatejorda. Dersom noen av



prøvene overskrider Folkehelseinstituttets «Anbefalte kvalitetskriterier for jord i barnehager, lekeplasser og skoler» skal tilfredsstillende tiltak gjennomføres. Dette skal utføres i henhold til Miljødirektoratets veiledere, TA-2260, TA-2261 og TA-2262.

- c. Dersom ny jord tilføres skal det foreligge dokumentasjon som viser at denne tilfredsstillende «Krav til kjemisk sammensetning av jord som skal leveres til barnehager og lekeplasser», tabell 3 i Miljødirektoratets veileder TA-2261.

*Retningslinje til § 4.17*

- i) *Tiltak skal planlegges slik at de ikke medfører fare for skade på helse eller miljø jf. forurensningsforskriften kapittel 2.*
- ii) *Faresone H390 viser områder hvor det er mistanke om eller kjennskap til forurenset grunn. Miljødirektoratets veiledere og databaser, samt kommunens kartlag Grunnforurensning skal, som et minimum, benyttes som grunnlag for å vurdere risiko for forurenset grunn.*

#### **§ 4.18 Beskyttelse av omgivelsene ved bygge- og anleggstiltak (jf. pbl. 11-9 nr. 3)**

- a. For bygg og anleggsvirksomhet gjelder støygrensene gitt i tabellene 4 og 5 i Retningslinje for behandling av støy i arealplanlegging, T-1442/21.
- b. For større eller langvarige bygge- og anleggstiltak skal luftkvalitetsgrenser angitt i Retningslinjer for behandling av luftkvalitet i arealplanlegging T-1520 tilfredsstilles gjennom hele anleggsfasen.

*Retningslinje til § 4.18*

- i) *Beskyttelse av omgivelsene i anleggsfasen er ett av temaene i kvalitetsprogrammet for miljø og klima (se § 4.20).*
- ii) *Det skal lages en plan for håndtering av støy dersom det av ulike grunner ikke er mulig å overholde grenseverdiene gitt i tabell 4 og 5 i T-1442/21 eller nyere versjoner.*
- iii) *Det kan kreves at effekten av støy- og/eller støvdempende tiltak dokumenteres ved målinger bekostet av tiltakshaver.*

#### **§ 4.19 Høyspenningsanlegg (jf. pbl. §§ 11-9 nr. 5)**

- a. Nye boliger/fritidsboliger, institusjoner, skoler eller barnehager tillates ikke etablert der magnetfeltnivået er høyere enn 0,4 mikrotlesla i snitt over året.
- b. Nye høyspenningsanlegg, radiomaster eller lignende tillates ikke etablert dersom dette medfører at boliger/fritidsboliger, institusjoner, skoler eller barnehager får et magnetfeltnivå høyere enn 0,4 mikrotlesla i snitt over året.

*Retningslinje til § 4.19*

*Høyspentanlegg omfatter høyspentledninger, jordkabler og transformatorstasjoner.*

#### **§ 4.20 Estetikk og miljøkvalitet (jf. pbl. § 11-9 nr. 6)**

- a. Tiltak skal tilpasses områdets naturgitte forhold.
- b. Kvalitetsprogram for miljø og klima: Ved utarbeidelse av områdereguleringsplan og detaljreguleringsplan for utbyggingsprosjekter med mer enn 10 000 m<sup>2</sup> BRA skal det utarbeides et retningsgivende kvalitetsprogram for miljø og klima for godkjenning av



Sarpsborg kommune. Kvalitetsprogrammet skal utarbeides etter kommunens mal og følge saken til offentlig ettersyn.

#### Retningslinjer til § 4.20

- i) *Det skal gjøres en helhetlig estetisk vurdering av alle tiltak. I vurderingen skal inngå momenter som nær- og fjernvirkning, topografi, tomtas beskaffenhet, tilpassing kontra kontrastvirkning, volumoppbygging, materialbruk og farger.*
- ii) *Kommunen kan kreve at 3D-tegninger leveres ved regulering og/eller som del av søknad om tiltak dersom det er beslutningsrelevant, for eksempel i nærheten av kulturminner eller innenfor avgrensningen av kulturmiljøer eller kulturlandskapsområder.*

#### **§ 4.21 Naturmangfold (jf. pbl. 11-9 nr.6)**

##### Retningslinje til § 4.21

- i) *Prinsippene i naturmangfoldloven §§ 8 til 12 med tilhørende veileder skal legges til grunn ved behandling av saker som kan berøre interesser knyttet til naturmangfoldet. Vurderingene og vektleggingen av prinsippene skal fremgå av saksutredningen.*
- ii) *Dersom vurderingen etter punkt i. viser at tiltaket berører interesser knyttet til naturmangfold, kan kommunen kreve at disse interessene blir nærmere utredet. Kommunen kan også kreve at alternativvurdering og/eller avbøtende tiltak gjennomføres.*
- iii) *Ved nye tiltak og inngrep som kan ha negativ påvirkning på miljøtilstanden til en vannforekomst skal dette redegjøres for i reguleringsplan og søknad om tiltak, og veies opp mot miljømålet til vannforekomsten.*
- iv) *Som minimum skal Miljødirektoratets Naturbase og Artsdatabankens Artskart brukes som informasjonsgrunnlag i vurderingen av naturverdier. I tillegg bør også lokale databaser og kunnskapsmiljøer legges til grunn for beslutningen.*

#### **§ 4.22 Bestemmelsesområder for bevaring av kulturlandskap (jf. pbl. § 11-9 nr.6)**

##### Retningslinje til § 4.22

- i) *Alle tiltak innenfor bestemmelsesområder for bevaring av kulturlandskap BS\_Landskap\_01 –\_49 skal vurderes opp mot landskapsvirkninger.*
- ii) *Bestemmelsesområdene omfatter:*
  - a) *Kulturhistoriske landskap av nasjonal interesse (gjelder bokstav a - BS\_Landskap\_0\_01 Sarpsfossen og Hafslund, og bokstav b - BS\_Landskap\_02 Oldtidsveien-Skjebergsetta)*
  - b) *Landskap i tilknytning til kulturmiljø iht. rapporten Underlagsdokument for fortettingsstrategi - Kartlegging av landskap og kulturmiljøer med analyse av egnethet for fortetting, des. 2019 - apr. 2020. Rapporten kan benyttes for en nærmere beskrivelse av områdekarakteren og bakgrunn for bestemmelsene.*
  - c) *Viktige kulturlandskap eller kulturmiljøer i fylkesplanen Østfold mot 2050 vedtatt 21.06.2018*
  - d) *Viktige kulturlandskap kartlagt av Sarpsborg kommune i 2015*



- iii) Med mindre det er spesifisert under at tiltak skal oversendes regional kulturminneforvaltning for uttalelse, avklares saker av kommunen.
- iv) Med «nybygg» i bestemmelsene under § 4.22 menes bygninger som ikke regnes som sekundærbygninger.

#### § 4.22.1 Bestemmelsesområde BS\_Landskap\_01 Sarpsfossen og Hafslund

Nye store og dominerende bygninger og anlegg, herunder nye vei- og jernbaneanlegg, skal ha høy arkitektonisk kvalitet. I områder som inngår i, eller grenser inn mot Hafslund hovedgårds parkområder eller nære omgivelser, skal grøntområder og uteanlegg tilpasse seg omgivelsene. Eksisterende siktlinjer og historiske strukturer, som f.eks. alléer, skal opprettholdes.

##### Retningslinje til §4.22.1

- i) Hafslund industriområde: I områder avsatt til nåværende eller framtidig næringsbebyggelse og som ikke er regulert som bevaringsområder, tillates store, dominerende bygg. Det må ved regulering gjøres en vurdering av landskapsvirkninger med 3d-modell. Hensyn til Hafslund hovedgård skal veie tungt.
- ii) Tiltak som har innvirkning på landskapsbildet eller berører historiske elementer, for eksempel automatisk fredete kulturminner, gårdstun, verneverdige bygninger og trerekker, skal forelegges regional kulturminneforvaltning for uttalelse.

#### § 4.22.2 Bestemmelsesområde BS\_Landskap\_02 Oldtidsveien-Skjebergsletta

- a. Nybygg som virker dominerende i landskapet tillates ikke. Strukturen i gamle gårdstun skal bevares. Nye driftsbygninger skal innpasses i eksisterende gårdstun, både med hensyn til arkitektur og plassering. Elementer som underbygger det historiske landskapets karakter, for eksempler trerekker, beitemarker, bekker og utsynspunkter mot fjordarmene, skal ivaretas ved oppføring av ny eller endring av eksisterende bebyggelse.
- b. Siktkorridorer mellom Raet og Skjebergkilen og mot Isesjø må holdes åpne. Middelalderkirkestedene (Skjeberg og Ullerøy) må beholde sin dominerende plass i landskapet. Ved Sandbakken må det sikres en grønn buffer mot det åpne jordbrukslandskapet.
- c. Eventuelle tiltak på fv. 130 Oldtidsveien skal ha høy estetisk kvalitet og bidra til å forsterke de historiske sammenhengene.

##### Retningslinje til § 4.22.2

Tiltak som har innvirkning på landskapsbildet eller berører historiske elementer, for eksempel automatisk fredete kulturminner, gårdstun, verneverdige bygninger og trerekker, skal forelegges regional kulturminneforvaltning for uttalelse.

#### § 4.22.3 Bestemmelsesområde BS\_Landskap\_03 Alvimdalen

Nybygg, tilbygg, påbygg, garasjer o.l., skal ikke svekke siktlinjer mot Tune kirke.

#### § 4.22.4 Bestemmelsesområde BS\_Landskap\_04 Ravneberget fort, Herresalen og Jomfrusalen

Nybygg, tilbygg, ombygginger, garasjer o.l., skal tilpasse seg eksisterende målestokk og ikke komme i direkte berøring med en viktig siktlinje eller et automatisk fredet kulturminne.



#### *§ 4.22.5 Bestemmelsesområde BS\_Landskap\_05 Opstadfeltet*

Nybygg, tilbygg, påbygg, ombygginger, garasjer o.l., skal tilpasse seg eksisterende arkitektur og målestokk, og skal ikke komme i direkte berøring med en viktig siktlinje eller et automatisk fredet kulturminne. En eventuell utbygging i Vistergropa må sikre en grønn buffer mot Opstadfeltet.

#### *§ 4.22.6 Bestemmelsesområde BS\_Landskap\_06 Greåker fort*

Nybygg, tilbygg, påbygg, garasjer o.l. skal tilpasse seg arkitekturen og målestokk i området.

#### *§ 4.22.7 Bestemmelsesområde BS\_Landskap\_07 Vestre batteri*

Nybygg, tilbygg, påbygg, garasjer o.l. skal tilpasse seg arkitekturen og målestokk i området. Det tillates kun énetasjes eneboliger. Bebyggelse og dens plassering i terrenget må ta hensyn til utsyn fra/innsyn til batteriet.

#### *§ 4.22.8 Bestemmelsesområde BS\_Landskap\_08 Østre batteri*

Nybygg, tilbygg, påbygg, garasjer o.l. skal tilpasse seg arkitekturen og målestokk i området. Ny bebyggelse skal ikke sperre ytterligere for utsynet fra Østre batteri.

#### *§ 4.22.9 Bestemmelsesområde BS\_Landskap\_09 Grasto*

Den grønne silhuetten langs åssiden i vest skal bevares.

#### *§ 4.22.10 Bestemmelsesområde BS\_Landskap\_10 Greåker kirke*

Det tillates kun énetasjes bebyggelse.

#### *§ 4.22.11 Bestemmelsesområde BS\_Landskap\_11 Hannestadstranda*

Fortetting og transformasjon i dette området skal sikre lys og sikt mellom arbeiderboligene og Glomma-landskapet. Det må ikke bygges tette, langsgående strukturer som stenger for sammenhengen mellom husene og elva. Høyde på ny bebyggelse skal være varierende.

#### *§4.22.12 Bestemmelsesområde BS\_Landskap\_12 Tune prestegård/Valaskjold*

- a. Det må sikres en buffersone rundt prestegården som sørger for at virkningen av den monumentale beliggenheten opprettholdes. Villabebyggelsen omkring prestegården skal beholdes som énetasjes eneboliger med store hager.
- b. Det må ikke bygges høybygg som konkurrerer med Tune kirke i korridoren fra St. Nicolas kirkeruin til Tune kirke.

#### *§ 4.22.13 Bestemmelsesområde BS\_Landskap\_13 Yvenåsen*

*Retningslinje til § 4.22.13*

*Ved regulering av området bør det sikres en grønn silhuetlinje i bakkant av bebyggelsen. Den øvre bebyggelsen bør utformes på en slik måte at vegetasjonen i silhuetten blir synlig over eller mellom bygningene.*

### **§ 4.23 Generelle bestemmelser om kulturminner og kulturmiljøer (jf. pbl. § 11-9 nr.7)**

Se også § 4.24 Bestemmelsesområder for bevaring av kulturmiljøet.

#### *§ 4.23.1 Automatisk fredete kulturminner*

*Retningslinje til § 4.23.1*



- i) For alle tiltak som kan komme til å virke inn på automatisk fredede kulturminner, inkludert deres sikringssoner, må det søkes kulturmyndighetene om tillatelse etter lov om kulturminner.
- ii) Dersom det under anleggsarbeider treffes på automatisk fredede kulturminner, eksempelvis i form av helleristninger, brent leire, keramikk, flint, groper med trekull og/eller brent stein etc., skal arbeidet øyeblikkelig stanses og regional kulturminneforvaltning varsles, jf. kulturminneloven § 8.

#### § 4.23.2 Kulturmiljøer og kulturminner fra nyere tid

- a. Ny bebyggelse, tilbygg og påbygg samt fasadeendringer skal ikke være dominerende eller skjemmende for bevaringsverdige eller fredete bygninger og kulturmiljøer.
- b. Tilbakeføring av bygninger og anlegg og/eller bygningsdeler til tidligere periode, skal skje på et historisk dokumentert grunnlag. Der dokumentasjon ikke foreligger i sin helhet, tillates bygningsdeler tilbakeført til stilhistorisk riktig utforming og materialbruk ut fra eksempler på tilsvarende bygninger.

#### Retningslinje til § 4.23.2

- i) Alle byggetiltak som berører bevaringsverdige eller fredete bygninger og kulturmiljøer skal vurderes spesielt med hensyn til kulturhistorisk og arkitektonisk verdi.
- ii) Tiltak som kan forringe den kulturhistoriske verdien av kulturminner og kulturmiljøer av nasjonal eller regional verdi/interesse, jf. kommunedelplan for kulturminner, kulturmiljøer og kulturlandskap, skal oversendes regional kulturminneforvaltning for uttalelse. Alle vesentlige endringer på kulturminner/bygninger oppført før 1850 oversendes regional kulturminneforvaltning, jf. kulturminneloven § 25. Utover dette er det kommunens kulturminnefaglige sakkyndige som avgjør hvilke saker som skal forelegges regional kulturminneforvaltning og lokale interesseorganisasjoner. Saker av prinsipiell betydning skal som hovedregel forelegges regional kulturminneforvaltning.
- iii) Kulturminneplanen viser prioriterte kulturminner av lokal, regional og nasjonal verdi/interesse i kapittel 5. I tillegg kan kommunen vurdere at andre bygninger og anlegg som ikke står oppført i kulturminneplanen har verneverdi. Uthus kan være en viktig del av et kulturmiljø, og omfattes av bestemmelsene for bevaring av kulturmiljøet.
- iv) SEFRAK-registeret er et aldersregister der det ikke er foretatt noen verneverdivurdering. Kommunen bør ta en vurdering av verneverdien før det eventuelt blir gitt tillatelse til å endre, flytte eller rive bygninger. Tiltak ved SEFRAK-registrerte bygninger skal vurderes å oversendes regional kulturminneforvaltning for uttalelse. For meldepliktige bygninger (bygninger eldre enn 1850), er det lovfestet i kulturminneloven § 25 at kommunen er pliktig til å oversende tiltaket til regional kulturminneforvaltning for uttalelse før endring eller riving kan bli godkjent. Kommunalt vedtak skal umiddelbart oversendes regional kulturminneforvaltning.

#### § 4.24 Bestemmelsesområder for bevaring av kulturmiljø (jf. pbl. § 11-9 nr. 7)

- a. I alle bestemmelsesområder for bevaring av kulturmiljø, skal tiltak tilpasse seg arkitekturen og videreføre stedets særpreg.



- b. Ved regulering innenfor eller like utenfor bestemmelsesområder for bevaring av kulturmiljø, skal kulturmiljøet dokumenteres, og det skal redegjøres for hvordan verdiene vil bli ivaretatt.

#### *Retningslinje til § 4.24*

- i) *Bestemmelsesområder bevaring av kulturmiljø vises på temakart Kulturlandskap og kulturmiljøer. Bestemmelsesområdene omfatter:*
  - a) *Riksantikvarens kulturmiljøer av nasjonal interesse, tidligere NBI-registeret (gjelder hensynssone BS\_Kulturmiljø\_01 Opsund)*
  - b) *Områder fra rapporten Underlagsdokument for fortettingsstrategi - Kartlegging av landskap og kulturmiljøer med analyse av egnethet for fortetting, des. 2019 - apr. 2020*
  - c) *Andre viktige kulturmiljøer vurdert i forbindelse med arbeid med kommunedelplan for kulturminner*
- ii) *Med «nybygg» i bestemmelsene under § 4.24 menes bygninger som ikke regnes som sekundærbygninger. Riving og gjenoppføring regnes ikke som «nybygg» i denne sammenhengen.*
- iii) *I søknad om tiltak som kan komme i strid med bestemmelser om bevaring av kulturmiljø kreves det en redegjørelse for hvordan de kulturhistoriske verdiene vil bli ivaretatt.*
- iv) *Alle tiltak etter pbl. § 20-1 er søknadspliktige i bestemmelsesområder for bevaring av kulturmiljøet.*
- v) *Hustuffer, stengjerder, murer, gamle veianlegg, bruer, alléer, trerekker, hageanlegg og brygger som ligger innenfor bestemmelsesområder for bevaring av kulturmiljø og som bidrar til å gi særpreg til området, bør bevares*

#### *§ 4.24.1 Bestemmelsesområde BS\_Kulturmiljø\_01 Opsund*

- a. *Nybygg og deling av eiendom tillates ikke. Tilbygg, påbygg, garasjer o.l. som ikke utformes og plasseres i tråd med prinsippene i byggeskikkveileder for Opsund, tillates ikke. For enkelte hus tillates ikke tilbygg/påbygg, jf. byggeskikkveileder for Opsund.*
- b. *Riving av byggverk oppført før 1970 er ikke tillatt.*
- c. *Ved vedlikehold og istandsetting av bygninger skal de opprinnelige/historisk, verdifulle bygningsdeler repareres og ikke byttes. Historiske verneverdige bygningsdeler, materialer, konstruksjoner, overflatebehandlinger og farger skal bevares.*

#### *Retningslinje til § 4.24.1*

*Tiltak som kan forringe kulturmiljøet skal forelegges regional kulturminneforvaltning for uttalelse.*

#### *§ 4.24.2 Bestemmelsesområde BS\_Kulturmiljø\_02 Greåker sentrum*

*Fortetting og transformasjon i området kan være av bymessig karakter. Ny bebyggelse skal plasseres i fortauslinje eller veikant der dette er praksis. Greåker torg skal bevares som åpen plass/park eller lignende.*



#### *§ 4.24.3 Bestemmelsesområde BS\_ Kulturmiljø\_03 Sarpsborg mekaniske verksted*

Fortetting og transformasjon av området er positivt. Det skal inkorporeres noen historiske elementer i utviklingen av området.

#### *§ 4.24.4 Bestemmelsesområde BS\_ Kulturmiljø\_04 Visterveien/Sportsveien/Moaveien*

Nybygg, tilbygg, påbygg, garasjer o.l. som ikke tilpasser seg målestokk i området, tillates ikke. Der eksisterende bebyggelse er plassert tilbaketrukket fra fortau/vei, skal dette følges. Det tillates bebyggelse med opptil to etasjer. Bebyggelsen skal være frittstående eneboliger/tomannsboliger. Det kan tillates rekkehus med oppbrudte enheter i utkanten av området. Området skal bevare et grønt preg.

#### *§ 4.24.5 Bestemmelsesområde BS\_ Kulturmiljø\_05 Hannestadstranda*

Nybygg, tilbygg, påbygg, garasjer o.l. som ikke tilpasser seg arkitekturen og målestokk, tillates ikke. Rekken med arbeidsboliger (Greåkerveien 52-60 og 82-108) skal beholde sitt helhetlige uttrykk.

#### *§ 4.24.6 Bestemmelsesområde BS\_ Kulturmiljø\_06 Yvenstranda*

Nybygg, tilbygg, påbygg, garasjer o.l. som ikke tilpasser seg arkitekturen, materialbruk og målestokk, tillates ikke. Luftigheten rundt gårdstunene skal bevares.

#### *§ 4.24.7 Bestemmelsesområde BS\_ Kulturmiljø\_07 Moseveien*

Nybygg og deling av eiendom tillates ikke. Atriumhusene skal bevare sin opprinnelige form og høyde. Påbygg tillates ikke. Ved mindre endringer må hvert rekke vurderes som en enhet. Små boder kan tillates på hagesiden, etter et felles prinsipp. Eksisterende grøntområde i sentrum og kantene skal bevares.

#### *§ 4.24.8 Bestemmelsesområde BS\_ Kulturmiljø\_08 Gaupefaret*

Nybygg og deling av eiendom tillates ikke. Tilbygg, påbygg, garasjer o.l. som ikke tilpasser seg eksisterende skala tillates ikke. Utformingen med mye vegetasjon og god terrengtilpasning skal videreføres.

#### *§ 4.24.9 Bestemmelsesområde BS\_ Kulturmiljø\_09 Johan Nortugsvei*

Nybygg og deling av eiendom tillates ikke. Tilbygg, påbygg, garasjer o.l. som ikke tilpasser seg eksisterende skala tillates ikke. Utformingen med mye vegetasjon og god terrengtilpasning skal videreføres.

#### *§ 4.24.10 Bestemmelsesområde BS\_ Kulturmiljø\_10 Østadveien / Magnus Johansens vei*

Nybygg, påbygg og deling av eiendom tillates ikke. Tilbygg, garasjer o.l. som ikke tilpasser seg strukturen og karakteren i området tillates ikke.

#### *§ 4.24.11 Bestemmelsesområde BS\_ Kulturmiljø\_11 Tune rådhus*

Nybygg, tilbygg, påbygg, garasjer o.l. som ikke tilpasser seg arkitekturen, tillates ikke. Tune rådhus' fasadeuttrykk og høyde må bevares.

#### *§ 4.24.12 Bestemmelsesområde BS\_ Kulturmiljø\_12 Alvim østre og mellom*

Nybygg, tilbygg, påbygg, garasjer o.l. som ikke tilpasser seg arkitekturen og skalaen i området, tillates ikke. Luftigheten rundt gårdsbebyggelsen må bevares.



#### *§ 4.24.13 Bestemmelsesområde BS\_ Kulturmiljø\_13 Alvimhaugen*

Nybygg, tilbygg, påbygg, garasjer o.l. som ikke tilpasser seg arkitekturen og skalaen i området, tillates ikke.

#### *§ 4.24.14 Bestemmelsesområde BS\_ Kulturmiljø\_14 Tuneraet*

Nybygg, tilbygg, påbygg, garasjer o.l. som ikke tilpasser seg skalaen i området, tillates ikke. Ny bebyggelse skal ikke framstå som dominerende i landskapet. Utsiktspunkter, siktlinjer og landemerker skal ivaretas.

*Retningslinje til § 4.24.14*

*Utsiktspunkter, siktlinjer og landemerker er vist i rapporten Underlagsdokument for fortettingsstrategi - Kartlegging av landskap og kulturmiljøer med analyse av egnethet for fortetting, des. 2019 - apr. 2020.*

#### *§ 4.24.15 Bestemmelsesområde BS\_ Kulturmiljø\_15 Tune prestegård / Valaskjold*

Deling av eiendom er ikke tillatt. Nybygg, tilbygg, påbygg, garasjer o.l. som ikke tilpasser seg kulturmiljøet, tillates ikke. Tiltak som svekker prestegården som et synlig landemerke i landskapet tillates ikke.

#### *§ 4.24.16 Bestemmelsesområde BS\_ Kulturmiljø\_16 Lande torg med omgivelser*

Nybygg og deling av eiendom tillates ikke. Tilbygg, påbygg, garasjer o.l. som ikke tilpasser seg eksisterende skala og bebyggelsesstruktur, tillates ikke. Bebyggelse skal være eneboliger eller tomannsboliger. Der eksisterende bebyggelse er plassert tilbaketrukket fra fortau/vei, skal dette følges. Store, grønne hager skal ivaretas. I Bungalowveien skal eventuelle endringer av eksisterende bygg tilpasse seg arkitekturen i gata.

#### *§ 4.24.17 Bestemmelsesområde BS\_ Kulturmiljø\_17 Lækkert*

Nybygg, tilbygg, påbygg, garasjer o.l. som ikke tilpasser seg eksisterende volum og høyder, tillates ikke. Det grønne preget må videreføres.

#### *§ 4.24.18 Bestemmelsesområde BS\_ Kulturmiljø\_18 Lande gård*

Nybygg, påbygg og deling av eiendom tillates ikke. Tilbygg, garasjer o.l. som ikke tilpasser seg det arkitektoniske uttrykket, tillates ikke. Hagen må bevares.

#### *§ 4.24.19 Bestemmelsesområde BS\_ Kulturmiljø\_19 Kjennshaugveien*

Gatestrukturen med bebyggelse plassert tett mot gata, skal ivaretas. Bebyggelsen i første rekke mot gata må tilpasse seg eksisterende høyder, volum og arkitektonisk uttrykk.

#### *§ 4.24.20 Bestemmelsesområde BS\_ Kulturmiljø\_20 Gråbeinfaret / Mikkelveien*

Nybygg og påbygg tillates ikke. Tilbygg, garasjer o.l. som svekker helhetstuttrykket tillates ikke.

#### *§ 4.24.21 Bestemmelsesområde BS\_ Kulturmiljø\_21 St. Hansberget*

Nybygg og deling av eiendom tillates ikke. Tilbygg, påbygg, garasjer o.l. som ikke tilpasser seg arkitekturen, tillates ikke. Tilpasning til terrenget må videreføres.

#### *§ 4.24.22 Bestemmelsesområde BS\_ Kulturmiljø\_22 Østre batteri*

Nybygg og deling av eiendom tillates ikke. Tilbygg, påbygg, garasjer o.l. skal ikke sperre for utsynet fra Østre batteri.



#### *§ 4.24.23 Bestemmelsesområde BS\_ Kulturmiljø\_23 Hafslund hovedgård*

Nybygg og deling av eiendom tillates ikke. Tilbygg, påbygg, garasjer o.l. som ikke ivaretar de kulturhistoriske verdiene, tillates ikke.

#### *§ 4.24.24 Bestemmelsesområde BS\_ Kulturmiljø\_24 Hafslund bebyggelse*

Nybygg, tilbygg, påbygg, garasjer o.l. som ikke tilpasser seg målestokk og arkitektonisk uttrykk, tillates ikke. Ved Storhaug på Hafslund skal det ved regulering sikres et grønt skille med trær mellom de store næringsbyggene på den ene siden, og det åpne jordbruks- og herregårdlandskapet på den andre siden.

#### *§ 4.24.25 Bestemmelsesområde BS\_ Kulturmiljø\_25 Rød-gårdene*

Nybygg og deling av eiendom tillates ikke. Tilbygg, påbygg, garasjer o.l. som ikke ivaretar bygningenes opprinnelige preg, tillates ikke.

#### *§ 4.24.26 Bestemmelsesområde BS\_ Kulturmiljø\_26 Hagastuveien og Rødsøyveien*

Nybygg og deling av eiendom tillates ikke. Tilbygg, påbygg, garasjer o.l. som ikke tilpasser seg skala og bebyggelsesstruktur, tillates ikke. Plassering av bebyggelsen og store hager skal videreføres.

#### *§ 4.24.27 Bestemmelsesområde BS\_ Kulturmiljø\_27 Saturnveien og Kometveien*

Nybygg, deling av eiendom, og påbygg, tillates ikke. Tilbygg, garasjer, uthus o.l. skal ha flatt tak og ikke mer enn én etasje.

#### *§ 4.24.28 Bestemmelsesområde BS\_ Kulturmiljø\_28 Området nord for Gamle Isevei*

Deling av eiendom tillates ikke. Nybygg, tilbygg, påbygg, garasjer o.l. som ikke tilpasser seg hovedform, skala, materialbruk og bebyggelsesstruktur, tillates ikke. Der eksisterende bebyggelse er plassert tilbaketrukket fra fortau/vei, skal dette følges. Området må bevare sitt grønne preg. Hus tegnet med utgangspunkt i Arnstein Arnebergs ferdighuskatalog skal beholde sitt arkitektoniske uttrykk.

#### *§ 4.24.29 Bestemmelsesområde BS\_ Kulturmiljø\_29 Området sørvest for Dondern*

Nybygg og deling av eiendom tillates ikke. Tilbygg, påbygg, garasjer o.l. som ikke tilpasser seg bebyggelsesstruktur, skala og hovedform i området, tillates ikke. Området må bevare sitt grønne preg.

#### *§ 4.24.31 Bestemmelsesområde BS\_ Kulturmiljø\_31 Snogtin*

Myraveien 18: Boligens form og arkitektoniske uttrykk, samt hagen rundt boligen, må bevares. Tilbygg/påbygg til arbeiderbrakkka og nybygg tett inntil den, tillates ikke.

#### *§ 4.24.32 Bestemmelsesområde BS\_ Kulturmiljø\_32 Borgen-gårdene*

Nybygg, tilbygg, påbygg, garasjer o.l. skal ikke virke dominerende i landskapet. Unntatt er landbruksbebyggelse som er utformet i tråd med lokal byggeskikk.

#### *§ 4.24.33 Bestemmelsesområde BS\_ Kulturmiljø\_33 Stasjonsbyen, sentrum*

Nybygg, tilbygg, påbygg, garasjer o.l. må videreføre eksisterende gatestruktur. Tiltak på Gamle Skjeberg stasjon, gamle kommunelokale, Stasjonsveien 48, Stasjonsveien 70 og Fladebyveien 2 må ivareta bygningenes kulturhistoriske verdi.



#### § 4.24.34 Bestemmelsesområde BS\_ Kulturmiljø\_34 Eidet

Nybygg, tilbygg, påbygg, garasjer o.l. som ikke er tilpasset landskapet og de verneverdige bygningene og anlegg, tillates ikke. Tiltak skal ikke redusere allmennhetens tilgang til friluftslivsområdet. Alle bygninger og elementer som har vært en del av tømmerfløtningsanlegget skal bevares i eksteriøret som en del av miljøet. Tiltak på øvrige, eksisterende bygg i miljøet rundt tømmerfløtningsanlegget skal tilpasse seg arkitekturen og skalaen i området.

#### § 4.24.35 Bestemmelsesområde BS\_ Kulturmiljø\_35 Furuholmen

Nybygg, tilbygg, påbygg, garasjer o.l. som ikke er tilpasset landskapet og de verneverdige bygningene og anlegg, tillates ikke.

### § 4.25 Fjernvarme (jf. pbl. 11-9 nr. 3)

- a. Følgende må tilknyttes fjernvarmeanlegget, dersom de ligger innenfor konsesjonsområdet:
  - i. Nybygg over 500 m<sup>2</sup>
  - ii. Til- og påbygg over 500 m<sup>2</sup>
  - iii. Bygninger over 500 m<sup>2</sup> som foretar hovedbygging
- b. Tilknytningsplikten i bokstav a gjelder ikke dersom:
  - i. Bygningens varmebehov er dekket av intern overskuddsvarme, eller:
  - ii. Det dokumenteres at bruk av alternative løsninger for tiltaket vil være miljømessig bedre enn tilknytningen.

*Retningslinje til § 4.25*

*Konsesjonsområdet er vist med hensynssone H410 på plankartet.*

*Tilknytningskravet gjelder ikke for bruksendring av eksisterende bebyggelse og mindre tilbygg og påbygg, så lenge det ikke foretas hovedbygging.*

### § 4.26 Bydelssentre (jf. pbl. § 11-9 nr. 5)

- a. Bydelssentrene Grålum, Borgen og Greåker skal utvikles innenfor områder markert som bestemmelsesområde Bydelssentre jf. «Temakart Bydelssentre». Bydelssentre skal ha høy arealutnyttelse og tydelige senterfunksjoner. Bydelssentrene skal samlokalisere boliger, varehandel og andre servicefunksjoner. Tilbudet innenfor bydelssentret skal betjene bydelssenteret og nærområdet.
- b. Etablering av ny bebyggelse og infrastruktur skal bidra til god og helhetlig stedsutvikling, samt bidra til å bygge oppunder områdets attraktivitet og tilgjengelighet med buss, sykkel og gange. Det settes høye krav til estetisk kvalitet i utformingen av bebyggelse, byrom/uteoppholdsarealer og infrastruktur. Veier skal utformes som gater med hyppige krysningsmuligheter for gående. Uterom skal være universelt utformet. Byrom/utearealer skal utformes med vegetasjon. Bebyggelse for handel og publikumsrettet service skal utformes med aktiv, utadrettet fasade.

- c. I nye, store prosjekter innen bydelssentrene skal bilparkeringsplasser plasseres i parkeringskjeller/parkeringshus. På bakken tillates kun parkering tilknyttet offentlig tilgjengelige ladestasjoner, venteplasser for taxi og noe besøkparkering.
- d. Bestemmelsesområde BS\_Bydelssenter 01 (Grålum): Områdereguleringen avklarer omfang av kontorarealer med hensikt å ikke svekke sentrum. Det skal sikres gode løsninger for gående, syklende og reisende med kollektivtransport. Det skal etableres offentlige møteplasser/torg. Lokaliseringen av disse avklares gjennom områdereguleringen.
- e. Bestemmelsesområde BS\_Bydelssenter\_02 (Borgen): Det skal utvikles et offentlig torg/møteplass ved Skjeberg administrasjonsbygg. Gjennom felles regulering av flere eiendommer under ett jf. bestemmelse § 3.8 skal gode overganger sikres mellom bolig- og næringsfunksjoner. Ved regulering må kobling til kjernen i bydelssenteret (ved Skjeberg administrasjonsbygg) sikres.
- f. Bestemmelsesområde BS\_Bydelssenter 03 (Greåker): Ved store prosjekter nord for jernbanen er det krav om oppgradering av nærmeste jernbaneundergang.

*Retningslinje til § 4.26*

- i) *Med «aktiv, utadrettet fasade» menes det at størstedelen av fasaden skal utformes slik at det er mulig å se inne i bygget, alternativt at veggen dekkes med planter. Hensikten er å bidra til opplevelser for gående og syklende.*
- ii) *Fv. 109 gjennom Greåker bør utformes som en gate, med hyppige kryssingsmuligheter for gående og syklende.*

**§ 4.27 Massedeponier og større komposteringsanlegg (jf. pbl. § 11-9 pkt. 5 og 6 og § 11-10)**

- a. Massedeponier og større komposteringsanlegg der virksomheten etter kommunens skjønn tilfører vesentlig belastning på nærliggende omgivelser, herunder bebyggelse, støy, støv, lukt og transport samt miljø, natur og dyrket mark, tillates ikke.
- b. Ved regulering av deponi for rene masser skal det foreligge:
  - i. En kvalifisert vurdering av geotekniske forhold, landbruksfaglige forhold, kulturlandskap/stedskvalitet og naturmangfold. Massedeponier eller større komposteringsanlegg skal legges til steder i terrenget der de gir minst forandringer i det naturlige landskapsbildet, og der de kan tilpasses omkringliggende arealer på en tilfredsstillende måte.
  - ii. En driftsplan som viser deponeringsrekkefølge, deponeringsmengde, driftsvei og transport til og fra deponiområdet/komposteringsanlegget, eventuell gjenvinning og/eller mellomlagring av masser samt tilbakeføring/etterbruk.
  - iii. En landskapsplan som viser terrengformer/-profiler, beplantning underveis og etter endt deponering av området.
- c. Massedeponier og større komposteringsanlegg skal sikres mot ulovlig deponering av avfall.

*Retningslinje til § 4.27*

- i) *Massedeponier bør lokaliseres til tidligere eller eksisterende masseuttak. Med massedeponier menes all slags deponering, både midlertidig og permanent.*

- ii) *Bestemmelsen gjelder også for mellomlagring av masser.*

#### **§ 4.28 Belysning (jf. pbl. § 11-9 pkt. 6)**

Ved regulering skal løsning for utvendig belysning beskrives, og negative konsekvenser for dyr og mennesker skal minimeres.

##### *Retningslinjer § 4.30*

*Utvendig belysning bør planlegges slik at den bidrar til menneskers trygghet og trivsel, og ikke skader naturmiljøet.*

#### **§ 4.29 Avfallshåndtering (jf. pbl. § 11-9 pkt. 4 og 8)**

- a. Ved regulering skal det utarbeides renovasjonsteknisk plan for det området planforslaget omfatter. Renovasjonsteknisk plan skal godkjennes av kommunen før reguleringsplanen vedtas. Ved utbyggingsprosjekt med flere enn 20 boenheter skal undergrunnsoppsamling primært velges.
- b. Avfallsløsning skal være etablert og godkjent av kommunen før boenhet kan tas i bruk.

##### *Retningslinje til § 4.29*

- i) *Avfallshåndteringen bør være effektiv, trafikk sikker og bærekraftig og skal i minst mulig grad beslaglegge uteoppholdsarealer og arealer i byrom.*
- ii) *Renovasjonsteknisk plan og renovasjonsløsninger skal være i overensstemmelse med kommunens renovasjonsforskrift med tilhørende retningslinjer og veileder.*
- iii) *Det kan stilles krav om fellesløsninger for flere eiendommer og utbyggingsområder dersom disse ligger i nærheten av hverandre og med mulighet for felles infrastrukturløsning.*
- iv) *Ved søknad om byggetiltak eller bruksendring der det legges til rette for nye boenheter skal renovasjonsteknisk plan godkjennes av kommunen før igangsettingstillatelse eller tillatelse til bruksendring gis.*

#### **§ 4.30 Vann og avløp (jf. pbl. § 11-9 pkt. 3 og 8)**

- a. Utarbeidet VA-rammeplan skal foreligge i alle reguleringsplaner.
- b. Kommunens VA-tekniske krav skal overholdes for VA-anlegg hvor kommunen skal overta eierskap.

### **§ 5 Bestemmelser knyttet arealformål (jf. pbl. §§ 11-9, 11-10 og 11-11)**

#### **§ 5.1 Bebyggelse og anlegg inkludert underformål (jf. pbl. §§ 11-9 og 11-10)**

- a. Føringerne fra tabellene i planbeskrivelsen som er listet opp under, må hensyntas ved regulering av områdene:
  - i. Framtidige næringsområder som må reguleres, figur 11
  - ii. Framtidige boligområder som må reguleres, figur 16 og 18



- iii. Framtidige utbyggingsområder avsatt til offentlig eller privat tjenesteyting, figur 26, 27 og 29
  - iv. Framtidige idrettsanlegg, figur 30
  - v. Framtidige masseuttak og massedeponi, figur 31
- b. Etablering av separate avløpsanlegg mindre enn 50 PE, stikkledninger begrenset til 10 enheter for tilknytning til kommunalt vann- og avløpsanlegg samt fibernettledninger og lignende, er tillatt.

#### Retningslinje til § 5.1

- i) *I områder avsatt til bebyggelse og anlegg inkludert underformål, inkluderer formålet bl.a. lekeplasser, små friområder, plass til renovasjon, serviceinstitusjoner, infrastruktur og arealbruksfunksjoner som er en funksjonell del av byggeområdet.*
- ii) *Ved regulering eller søknad om tillatelse skal det utarbeides en utomhusplan for disponering av byggetomta i fastsatt målestokk. Utomhusplanen skal vise:*
  - *Omsøkt tiltak og eventuell eksisterende bebyggelse på eiendommen.*
  - *Eksisterende og planlagt terreng på eiendommen.*
  - *Eksisterende og planlagt terrengtilpasning mot naboeiendommene.*
  - *Gangareal, uteoppholdsareal, lekearealer og annen disponering av ubebygde arealer.*
  - *Adkomster.*
  - *Parkeringsareal for bil og snuplass på egen grunn.*
  - *Parkeringsareal for sykkel.*
  - *Blågrønne kvaliteter, inkludert områder for overvannshåndtering, eksisterende trær som skal bevares/felles og ny vegetasjon.*
  - *Gjerder, støttemurer, levegger/støyskjermer og andre konstruksjoner.*
  - *Renovasjonspunkter og returpunkter samt tilgang til disse med renovasjonskjøretøy.*
  - *Der kommunen finner det nødvendig, vil det kunne kreves ytterligere dokumentasjon.*
- iii) *Ved regulering eller søknad om tillatelse der tiltaket åpenbart vil medføre trafikkøkning som kan få konsekvenser for trafikksituasjonen i området, skal det legges frem en trafikkutredning. Utredningen må utarbeides av fagkyndige på trafikk. Utredningen skal med bakgrunn i trafikktegninger beskrive nåværende og fremtidig trafikksituasjon i området – både ÅDT, antall gående, syklende og hvilke kollektivtrafikk løsninger som er tilgjengelige. Den skal beskrive hvilke veiløsninger som vil gi trafikk sikker og akseptabel trafikkflyt dersom omsøkt/planlagt tiltak gjennomføres. Utredningen skal definere hvilke tiltak som tiltakshaver må gjennomføre for at trafikkøkning kan aksepteres.*
- iv) *Kommunen kan på bakgrunn av konklusjonene i trafikkutredningen, stille rekkefølgekrav om gjennomføring av tiltak på veisystemet med særlig fokus på løsninger til kollektiv, gående og sykling. På tiltak med krav om trafikkutredning, tillates det ikke utbygging i større omfang enn det trafikkutredningen har lagt til grunn i reguleringsplaner og søknad om tiltak.*



- v) Til bokstav b: PE = Personekvivalent. 1 personekvivalent tilsvarer omtrent belastningen 1 person tilfører et avløpsanlegg. Med stikkledninger menes enkeltledninger og samling av stikkledninger med samlet lengde på inntil 300 m.

§ 5.1.1 Bestemmelser om boliger innenfor områder avsatt til bebyggelse og anlegg (jf. pbl. § 11-9 nr. 5 og § 11-10)

- a. Ved regulering av prosjekter med flere enn 10 boenheter skal det vurderes om det er behov for variasjon i boligstørrelser.
- b. Møne- og gesimshøyde på sekundærbygninger skal ikke overstige 5 m og 3,5 m målt fra gjennomsnittlig eksisterende terreng. Byggverkene skal innordne seg hovedbygning på eiendommen når det gjelder volum og høyde.

*Retningslinjer til § 5.1.1*

- i) Ved regulering av store utbyggingsprosjekter bør det planlegges for noen større og familievennlige boliger med direkte tilgang til hage/uteoppholdsarealer på bakkeplan.
- ii) Nye bofelleskap som for eksempel asylmottak eller lignende bør etableres i nærheten av kollektivtilbud og etablert gang- og sykkelveinett.

§ 5.1.1.1 Minste uteoppholdsareal (MUA) og lekeplasser/møteplasser (jf. pbl. § 11-9 nr. 5 og § 11-10)

- a. Ved regulering og i søknad om tillatelse skal det gjøres rede for plassering og utforming av uteoppholdsarealer og lekearealer i henhold til underliggende tabeller:

Minste uteoppholdsareal:

Antall boenheter	Bydelssentre og områder for vesentlig fortetting	Resten av kommunen
Eneboliger	Minst 150 m <sup>2</sup> per boenhet og minst 50 m <sup>2</sup> for sekundærleiligheter	Minst 150 m <sup>2</sup> per boenhet og minst 50 m <sup>2</sup> for sekundærleiligheter
Annen frittliggende eller konsentrert småhusbebyggelse	Minst 75 m <sup>2</sup> per boenhet	Minst 100 m <sup>2</sup> per boenhet
Blokkbebyggelse, <25 boenheter	Minst 60 m <sup>2</sup> per boenhet	80 m <sup>2</sup> per boenhet
Blokkbebyggelse, 25-99 boenheter	Minst 50 m <sup>2</sup> per boenheter	70 m <sup>2</sup> per boenhet
Blokkbebyggelse, 100 eller flere boenheter	Minst 40 m <sup>2</sup> per boenheter	60 m <sup>2</sup> per boenhet

Lekeplasser/møteplasser:

	Sandlekeplass	Nærlekeplass/møteplass
--	---------------	------------------------

1-3 boenheter	Ingen krav	Ingen krav
4-24 boenheter	5 m <sup>2</sup> /boenhet Minimum 150 m <sup>2</sup>	Ingen krav
25 boenheter eller flere	5 m <sup>2</sup> /boenhet Minimum 150 m <sup>2</sup>	10 m <sup>2</sup> /enhet Minimum 500 m <sup>2</sup>
	Målgruppe: 0-5 år. Maks. avstand: 100 m. Krav: minimum sandkasse, 1 lekeapparat, benk og fast dekke for sykkel, rullestol, og/eller barnevogn. Vegetasjon. Sikres mot vei.	Målgruppe: alle. Maks. avstand: 200 m. Krav: minimum flere benker/bord/sittegrupper, 3 lekeapparater, fast dekke for sykkel, rullestol, og/eller barnevogn. Bane for ballspill, sykling, klatring eller lignende. Området skal gi mulighet for opphold, rekreasjon og lek på tvers av aldersgrupper. Variert terreng, vegetasjon, sol og skygge. Sikres mot vei.

- b. Følgende kan beregnes som uteoppholdsarealer, forutsatt at de er egnede til rekreasjon, lek og aktiviteter:
- i. Offentlige, felles eller private uteoppholdsarealer og hager
  - ii. Blågrønne elementer
- c. Følgende areal kan ikke beregnes som uteoppholdsareal:
- i. Overdekkede balkonger, verandaer og (tak)terrasser
  - ii. Kjørbare gangveier, kjøreveier, parkeringsplasser for biler og sykler og areal for avfallsanlegg
  - iii. Alt terreng brattere enn 1:3, med unntak av arealer tilrettelagt med terrengskile, akebakke eller lignende
  - iv. Arealer i rød sone, temakart for luftforurensning
  - v. Arealer i rød sone, temakart for støy
  - vi. Annet areal som ikke er egnet for rekreasjon, lek og aktiviteter
- d. I bestemmelsesområder «Vesentlig fortetting/transformasjon» skal minst 50 % av uteoppholdsarealene være på terreng. I bestemmelsesområder «lav-moderat fortetting» skal minst 75 % av uteoppholdsarealene være på terreng.
- e. Minst 50 % av uteoppholdsarealene skal ha minst 6 meters bredde.
- f. Minst halvparten av uteoppholdsarealene på terreng skal bestå av vegetasjon, naturlig fjell eller mindre vannflater. Ved plassering av uteoppholdsarealer på takterrasse eller

over parkeringskjeller skal betongdekke dimensjoneres for å gi gode vekstvilkår for vegetasjon.

- g. Utearealene skal legges på den delen av tomta med de beste solforholdene, dersom disse arealene er egnet som uteoppholdsarealer.
- h. Minimum 50 % av uteoppholdsarealene skal ha et støynivå som er lavere enn grenseverdiene for gul sone for støy og luftforurensning.
- i. Det skal legges vekt på kvalitet i materialer og utførelse, og det skal benyttes varige miljøvennlige materialer med lavt krav til vedlikehold.
- j. Tilbygg/garasjer o.l. tillates ikke dersom oppføring gjør at kravet om MUA på eiendommen ikke kan oppfylles.

#### *Retningslinjer til § 5.1.1.1*

- i) Kravet om uteoppholdsarealer og lekearealer gjelder både for nye og eksisterende boenheter ved deling av eiendom eller fortetting av eksisterende eiendom med flere boenheter. Kravene gjelder også for etablering av bofelleskap inkludert asylmottak.*
- ii) For prosjekter med 25 boenheter eller flere er det krav om både sandlekeplass og nærolekeplass/møteplass.*
- iii) Ved utbyggingsprosjekter med flere lekeplasser bør lekeplassene tilpasses ulike aldersgrupper. Lekeplasser bør etableres i tilknytning til eksisterende grønnstruktur. Naturlig terreng og verdifull vegetasjon bør bevares og brukes som lekelement.*
- iv) Ved regulering avsettes lekearealer/møteplasser med eget formål (uteoppholdsareal, lekeplass eller lignende). Områdene merkes med eierform felles eller offentlig på reguleringsplankartet.*
- v) Kravet kan fravikes noe ved regulering av prosjekter som inneholder andre elementer som bidrar til å øke utearealenes kvalitet utover minstekravene. Eksempelvis kan det tillates fravik for overdekte balkonger, (tak)terrasser og øvrige utearealer som ikke kan telles som uteoppholdsarealer etter teknisk forskrift § 5-6, men som inngår som en integrert del av utearealer og medfører økt bruk av disse.*

#### *§ 5.1.2 Bestemmelser om fortetting innenfor områder avsatt til bebyggelse og anlegg*

- a. Alle fortetting- og transformasjonsprosjekter skal sikre et godt, helsefremmende bomiljø. Det settes høye krav til estetikk. Hensyn til gående og syklende skal prioriteres.
- b. Innenfor bestemmelsesområder BS\_VF «Vesentlig fortetting» vist på plankartet og temakart Fortetting, gjelder følgende:
  - i. Utbyggingsprosjekter skal ha høy arealutnyttelse.
  - ii. Ny bebyggelse som bryter med eksisterende bebyggelsesstruktur, høyder og/eller volum er tillatt.
  - iii. Krav om uteoppholdsarealer og lekeplasser/møteplasser jf. bestemmelse §5.1.1 gjelder, inkludert krav om vegetasjon. Det settes spesielt høye krav til kvalitet i utforming av byrom og felles uteoppholdsarealer.



- iv. Ved konflikt mellom hensyn til kulturmiljø/landskap og hensyn til fortetting skal det legges vekt på å finne løsninger som gir høy arealutnyttelse.
- c. Innenfor bestemmelsesområder BS\_LF «Lav-moderat fortetting» vist på plankartet og temakart Fortetting gjelder følgende:
  - i. Fortetting skal ta hensyn til eksisterende bebyggelsesstruktur, volum og byggehøyder.
  - ii. Ved konflikt mellom hensyn til kulturmiljø/landskap og hensyn til fortetting skal det legges vekt på tilpasning til kulturmiljøet/landskapet.
- d. Innenfor bestemmelsesområdet BS\_Borgenveien tillates ikke nye boenheter før veien og krysset Borgenveien-Skjebergveien er utbedret.

#### *Retningslinje til § 5.1.2*

- i) Kulturmiljøer og kulturminner bør utnyttes som en ressurs i fortettingsprosjekter. Sammenhengende grønncorridorer bør ivaretas.*
- ii) Til bokstav b: Veiledende maksimal høyde 4-6 etasjer, med variasjon i høydene. Ved regulering av store områder med fallende terreng kan det vurderes innslag av høyere bebyggelse. Lange, monotone fasader bør unngås. Se illustrasjoner i planbeskrivelsens kapittel Fortetting.*
- iii) Til bokstav c: Veiledende maksimal høyde 1-3 etasjer. Ved fallende terreng og/eller høyere tilliggende bebyggelse, kan det vurderes høyere bebyggelse. I umiddelbar nærhet til bydelscenter kan det også vurderes innslag av høyere bebyggelse. Se illustrasjoner i planbeskrivelsens kapittel Fortetting.*
- iv) Bestemmelser angitt i reguleringsplan om maksimal høyde, maksimal utnyttelsesgrad, bygningstype eller lignende gjelder foran bestemmelser om fortetting i kommuneplanen.*
- v) Se også føringer til enkelte utbyggingsområder i planbeskrivelsen, jf. § 5.1 bokstav a. Dette omfatter blant annet krav om varierte boligtyper i noen områder.*

#### *§ 5.1.3 Bestemmelser om fritidsboliger innenfor områder avsatt til bebyggelse og anlegg (jf. pbl. § 11-9 nr. 5 og 6 og § 11-10)*

- a. Det åpnes ikke for bygging av fritidsboliger på ubebygde tomter innenfor arealer avsatt til eksisterende bebyggelse og anlegg.
- b. Det åpnes ikke for fradeling av nye fritidstomter eller tilleggsareal til eksisterende fritidseiendommer, som gjør at disse kan være egnet for oppføring av ny fritidsbolig.

#### § 5.1.3.1 Bestemmelser om fritidsbebyggelsens størrelse, plassering og form

- a. Bruksareal (BRA) må til sammen ikke overstige 90 m<sup>2</sup>. Bebygd areal (BYA) skal ikke overstige 160 m<sup>2</sup> på tomte.



- b. Opparbeidet uteareal som uteplass, gressplen, inngangsparti, platting, terrasse eller veranda tilknyttet hytte skal ikke overstige 50 m<sup>2</sup>. Av dette kan inntil 10 m<sup>2</sup> være overbygd. Overbygget skal være tilknyttet fritidsboligen. Overbygget skal ikke regnes med i tomtas bruksareal (BRA), men i bebygd areal.
- c. Det tillates to bygg på tomta, men kun en bruksenhet. Uthus/anneks må ikke overstige 15 m<sup>2</sup> BRA og 20 m<sup>2</sup> BYA. Parkeringsplasser og andre utvendige konstruksjoner regnes ikke med i tomtas bruksareal (BRA). Antall bygg eller bebyggelsens størrelse tillates ikke utvidet dersom antall bygg eller bebyggelsens størrelse allerede er lik eller overskrider disse verdier.
- d. Oppføring av frittliggende uteareal og/eller uteareal tilknyttet uthus/anneks som uteplass, inngangsparti, platting, terrasse, veranda, gressplen og lignende, tillates ikke.
- e. Målt fra gjennomsnittlig eksisterende terreng gjelder følgende;
  - i. Bebyggelsens mønehøyde skal ikke overstige 5 m.
  - ii. Gesimshøyden skal ikke overstige 3,5 m.
  - iii. For bygninger med pulttak eller flate tak, samt uthus/anneks skal maksimal gesims-/mønehøyde ikke overstige 4 m.
  - iv. Maksimal fasadehøyde (både møne og gesims) i eksponerte retninger mot sjøen skal ikke overstige 5,5 m.
- f. Riving og gjenoppføring av fritidsbebyggelse tillates innenfor rammene i § 5.1.3.1. Ved riving av eksisterende og oppføring av ny eller tilbygg til fritidsbebyggelse tillates bebyggelse flyttet dersom dette ikke gir negative virkninger for landskap, arkitektur eller nabobebyggelse.
- g. Gjenoppføring eller utvidelse av eksisterende bebyggelse innen 50 meter fra vassdrag skal ikke trekkes nærmere vannet. Fasadelengde i eksponerte retninger mot vannet skal ikke overstige 14 m.
- h. Badestamp, svømmebasseng og lignende inngår som opparbeidet uteareal og tillates ikke tilknyttet offentlig nett.
- i. Innhegning av eiendommer, eller oppføring av gjerder, levegger og frittstående trapper er ikke tillatt. Følgende er unntatt fra forbudet, forutsatt at materialbruk, utforming og farge innpasses i omgivelsene:
  - i. gjerder som er nødvendige av sikkerhetsmessige hensyn,
  - ii. levegger med høyde inntil 1,8 m og samlet lengde inntil 3 m,
  - iii. mindre, terrengtilpassede trapper eller trinn i terrenget som er nødvendige for en god gangadkomst samt inngangsparti.
- j. Det er ikke tillatt å utvide eksisterende atkomstveier eller anlegge nye veier eller parkeringsplasser. Unntatt forbudet er midlertidige anleggsveier og enkel gangadkomst i maksimalt 1,5 m bredde, beregnet fra fyllingsfot til fyllingsfot. Gangadkomst skal ikke asfalteres.
- k. Alle tiltak etter plan- og bygningsloven § 1-6 første ledd skal tilpasses det naturlige terrenget og utformes på en slik måte at det eksponeres minst mulig. Sprengning



utover 3 m<sup>3</sup> og fyllinger/skjæringer utover 1 meter tillates ikke.

#### *Retningslinjer til § 5.1.3.1*

- i) I saker som gjelder innpassing av våtrom som følge av innlegging av ny kommunal/forskriftsmessig VA-løsning kan det vurderes dispensasjon for inntil 5 m<sup>2</sup> BRA ut over begrensningen satt i § 5.1.3.1.*
- ii) Til bokstav b: Med opparbeidet uteplass, gressplen, inngangsparti, platting, terrasse eller veranda tilknyttet fritidsbolig menes opparbeidede uteoppholdsarealer forbundet til fritidsbolig, eller forbundet til fritidsbolig med gangbane på inntil 5 meter lengde. Gangbane inngår i uteplass arealet. Pergola eller lignende konstruksjoner regnes med som overbygd terrasse. Opparbeidet uteplass skal være terrengtilpasset. Steinlagte områder regnes som opparbeidet uteplass.*
- iii) Til bokstav e: Med flate tak regnes bygninger med takvinkel mindre enn 7 grader.*
- iv) Til bokstav f: Ved ny plassering etter gjenoppføring vektlegges plasseringens konsekvenser for den stedlige vegetasjonen, virkninger for landskap, arkitektur og nabobebyggelse.*
- v) Der det allerede er flere enheter på en fritidseiendom gjelder bestemmelsene for hver enkelt enhet.*
- vi) For søknad om arealutvidelse av hytteenhet med flere enn 2 bygninger må det påregnes et krav om reduksjon i bygningsantall.*
- vii) Til bokstav h: Vann fra badestamp, svømmebasseng og lignende er gråvann og skal håndteres etter forurensningsregelverket.*
- viii) Til bokstav k: Ved sprengningsarbeider må det søkes og angis spesifikt antall kubikk stein/fjell som skal sprenges. Det skal vises på kart hvor sprengningen skal foregå og beskrives på hvilken måte.*

#### *§ 5.1.4 Offentlig eller privat tjenesteyting innenfor områder avsatt til bebyggelse og anlegg (jf. pbl. § 11-9 nr. 5 og 6 og § 11-10)*

- a. Skoleanlegg og større barnehager skal tilrettelegges som lokal møteplass, for eksempel for kultur-, idretts-, og fritidsaktiviteter i nærmiljøet.*
- b. Ved bygging og/eller vesentlig utvidelse av skoler skal det etableres droppsoner. Disse skal lokaliseres med trafiksikker gangvei til/fra skolen.*

#### *§ 5.1.5 Næringsbebyggelse, forretning og kjøpesenter innenfor områder avsatt til bebyggelse og anlegg (jf. pbl. § 11-9 nr. 5 og 6 og § 11-10)*

- a. Ved regulering av næringsområder skal prinsippet om rett virksomhet på rett sted legges til grunn.*
- b. I områder avsatt til hovedformål bebyggelse og anlegg tillates ikke ny næringsbebyggelse eller bruksendring av eksisterende bebyggelse til næringsformål dersom ny eller utvidet bruk gir sjenanse for omgivelsene.*
- c. I områder avsatt til hovedformål bebyggelse og anlegg tillates ikke bruksendring, ny eller utvidet bebyggelse til forretning eller kjøpesenter, med unntak av tiltak innenfor*

bydelssentrene jf. § 4.26. Det kan likevel tillates et lite omfang forretning ved regulering innenfor områder som er lett tilgjengelige med buss, sykkel og gange.

- d. I utarbeidelsen av reguleringsplaner for områder til underformålene kjøpesenter og næringsbebyggelse skal det legges til rette for høy arealutnyttelse. Det skal sikres en grønn buffer mellom næringsområder/handelsområder og boligområder.

#### *Retningslinje til § 5.1.5*

- i) *Bokstav a: Se planbeskrivelsen for en konkretisering av rett virksomhet på rett sted.*
- ii) *Bokstav b: Ny eller utvidet bruk til næringsformål i områder avsatt til bebyggelse og anlegg som etter kommunens skjønn gir sjenanse i form av vesentlig økning i trafikk, støy, lukt o.l, tillates ikke. Se også bestemmelse § 4.6 Skilt og reklame.*
- iii) *Bokstav c: Bestemmelser i reguleringsplaner som åpner for et lite omfang detalj- eller engroshandel, forutsatt at dette er en naturlig del av virksomheten og ikke dens primære formål, regnes som en detaljering av hovedformålet, og gjelder fortsatt.*

#### *§ 5.1.6 Idrettsanlegg (jf. pbl. § 11-9 nr. 5 og 6 og § 11 – 10)*

- a. I-1 Travbane Rønneld: Detaljregulering av område I – 1 Travbane Rønneld skal sikre at travbaneanlegget utvikles til et anlegg med samme type bruk som eksisterende Kalabane på Borgen. Utvikling av I – 1 forutsetter at eksisterende Kalabane på Borgen utnyttes til boligformål. Bygninger og anlegg skal plasseres og utformes slik at bruk av dyrkbar mark minimeres.
- b. Robane/Tunevannet: Innenfor området er det kun tillatt å plassere bøyer og startbrygge.

#### *§ 5.1.7 Kombinert formål offentlig eller privat tjenesteyting/næringsbebyggelse (jf. pbl. § 11-9 nr. 5 og 6 og § 11-10)*

BA.N-2 Kalnes helsepark: Det skal innarbeides bestemmelser om maks. 60 % parkeringsdekning for privatbil. Gjennom regulering av området må det innarbeides rekkefølgekrav for tiltak som sikrer at faunaen får gode vilkår og ledes utenom O-8 og sykehusområdet.

#### *Retningslinje til § 5.1.7*

- i) *Området kan utvikles til sykehus- eller helserelatert næring/tjenesteyting.*
- ii) *Det tillates ikke publikumsrettede tjenester som genererer mye besøk eller trafikk. Helserelatert næring omfatter både offentlige og private tiltak i trad med punkt 1-4 under.*
  - 1. *Utvidelser som sykehuset definerer som en nødvendig del av egen drift.*
  - 2. *Virksomheter som sykehuset drar nytte av a være samlokalisert med.*
  - 3. *Helse- og sykehusrelatert virksomhet som har en direkte fordel av a være samlokalisert med sykehuset.*
  - 4. *Annen helse- og sykehusrelatert virksomhet som ikke er publikumsrettet eller genererer mye trafikk.*

iii) *Eksempler på tillatte virksomheter er (listen er ikke uttømmende):*

- Sykehus
- Produksjon og lagring av helsemateriell og medisinsk utstyr
- Forskning og utvikling i offentlig-privat samarbeid
- Laboratorium
- Legemiddelindustri
- Opplærings- og simuleringssenter
- Sykehushotell (for pårørende)
- Hospits for ansatte på sykehuset

iv) *Eksempler på virksomheter som ikke tillates er (listen er ikke uttømmende):*

- Helsehus, legesenter, tannlege, spesialisttjenester som ikke er en direkte del av behandlingen av pasienter på sykehuset
- Barnehage

#### **§ 5.1.8 Kombinert formål offentlig eller privat tjenesteyting/uteoppholdsarealer**

Område O-1 Alvim: En mindre del av området tillates brukt til midlertidig riggplass/lagring, så lenge området skjermes visuelt og fysisk fra omgivelsene.

#### **§ 5.1.9 Kombinert formål råstoffutvinning/andre typer bebyggelse og anlegg – fremtidig (jf. pbl. § 11-7 nr. 1 og § 11-10)**

M-1 Vistergropa, kombinert råstoffutvinning/andre typer bebyggelse og anlegg (massedeponi): Det åpnes for råstoffutvinning, mellomlagring av masser, håndtering av hageavfall/kompostering og deponi av rene masser innenfor området. Bruk til annen foredling av masser kan reguleres innenfor området. Omkringliggende boliger og fremtidig boligetablering skal ivaretas. Ved regulering skal det sikres at området kan avsettes til boligformål etter uttak. Ved regulering skal det gjøres en risikovurdering for påvirkning av ytre miljø (luft, jord, vann), samt en vurdering av fare for forurensning på omkringliggende områder. Avbøtende tiltak avklares i reguleringsplanen. Regulert omlegging av Lundestadveien kan flyttes til nordvestenden av område M-1. Stinett gjennom og ved området skal ivaretas gjennom reguleringsplanen. Drivverdige og samfunnsnyttige masser skal tas ut før permanent deponering kan finne sted.

### **§ 5.2 Grønnstruktur (jf. pbl. § 11-9 nr. 5 og § 11-10)**

- Grønnstruktur er arealer som inngår i naturområder, turdrag, friområder og parker. Sammenhengende grøntdrag, grønne lunger, turveier, områder for lek og rekreasjon, samt dammer, bekker og vannflater skal ivaretas og styrkes.
- Mindre bygg og anlegg som legger til rette for rekreasjon, friluftsliv, biologisk mangfold og/eller overvannshåndtering tillates.
- Etablering av separate avløpsanlegg mindre enn 50 PE og stikkledninger begrenset til 10 enheter for tilknytning til kommunalt vann- og avløpsanlegg, nettanlegg som etableres i henhold til områdekonsesjon i energiloven, samt fibernettledninger og lignende, er tillatt dersom de ikke er i konflikt med dyrket eller dyrkbar mark, eller andre viktige landbruks-, natur- eller friluftstinteresser.



- d. Landeparken: Ved etablering av amfi i Landeparken skal tiltaket være tilpasset en naturpark og minimere omfang av tette flater, av hensyn til opplevelsen av parken og til vannkvaliteten i Tunevannet.
- e. Luftegårder for hunder kan etableres i parker, friområder eller lignende dersom:
  - i. Luftegården ligger i god avstand fra boligbebyggelse eller annen bebyggelse med støyfølsom bruk,
  - ii. Det etableres solide gjerder og porter som sikrer mot at hunder ikke kommer ut på egen hånd,
  - iii. Luftegården kun opptar en mindre del av parken/friområdet.

#### *Retningslinje til § 5.2*

- i) Ved regulering av turdrag og grønnkorridorer bør disse være minst 30 meter brede.*
- ii) Til bokstav c: PE = Personekvivalent. 1 personekvivalent tilsvarer omtrent belastningen 1 person tilfører et avløpsanlegg. Med stikkledninger menes enkeltledninger og samling av stikkledninger med samlet lengde på inntil 300 m.*

#### **§ 5.3 LNF-areal for spredt bolig-, fritids- eller næringsbebyggelse (jf. pbl. § 11-11)**

- a. Fradeling til annet formål enn landbruk er tillatt dersom følgende vilkår er oppfylt:
  - i. Arealene ikke består av dyrket/dyrkbar mark
  - ii. Fradeling ikke kommer i konflikt med viktige landbruks-, natur- eller friluftsjnteresser
  - iii. Arealene legges til en bolig- eller fritidseiendom
  - iv. Bolig- og fritidseiendommer fritidseiendommen som arealer legges til, ikke blir større enn henholdsvis 2000 og 1000 m<sup>2</sup>
- b. Mindre tilretteleggingstiltak for naturmangfold, fritidsbruk og friluftsliv tillates under forutsetning av at tiltaket ikke berører dyrket mark eller kommer i konflikt med andre viktige landbruks-, natur- eller friluftsjnteresser.
- c. Etablering av separate avløpsanlegg mindre enn 50 PE, stikkledninger begrenset til 10 enheter for tilknytning til kommunalt vann- og avløpsanlegg, nettanlegg som etableres i henhold til områdekonsesjon i energiloven, samt fibernettledninger og lignende, er tillatt dersom de ikke er i konflikt med dyrket eller dyrkbar mark, eller andre viktige landbruks-, natur- eller friluftsjnteresser.
- d. Masseuttak tillates kun når det er nødvendig i forbindelse med bygging eller vedlikehold av enkeltanlegg for landbruksvei, og dersom lokalisering og omfang etter kommunens vurdering er akseptabelt med hensyn til ivaretagelse av miljø- og kulturlandskapsinteresser.
- e. Planering eller massedeponi tillates kun når det forflyttes masse som berører et areal på inntil 1 dekar.

- f. Postkassestativer, renovasjonsstativer, gjerder og lignende tillates nærmere veikant enn 5 meter uansett eksisterende mønster i området, så lenge krav om frisikt overholdes.

#### Retningslinjer til § 5.3

- i) *I områder avsatt til LNF-formål tillates kun tiltak som er nødvendige for landbruk og gårdstilknyttet næringsvirksomhet basert på gårdens ressursgrunnlag. Unntaket er tiltak beskrevet i § 5.3 med underbestemmelser. Med unntak fra kårboliger er det ikke tillatt å etablere nye boenheter, fritidsboliger eller næringsbygg som ikke er i tråd med LNF-formålet. Fradeling til landbruksformål og fradeling til uendret bruk er tillatt. Fradeling som innebærer opprettelse av nye, selvstendige tomter for næring, bolig eller fritidsbolig er i strid med arealformålet og tillates ikke.*
- ii) *Veileder H-2401 «Garden som ressurs» legges til grunn i vurdering av om et tiltak er i tråd med LNF-formålet.*
- iii) *Til bokstav e: PE = Personekvivalent. 1 personekvivalent tilsvarer omtrent belastningen 1 person tilfører et avløpsanlegg. Med stikkledninger menes enkeltledninger og samling av stikkledninger med samlet lengde på inntil 300 m.*

#### § 5.3.1 Bestemmelsesområder

- a. BS\_Agnalt: Innenfor bestemmelsesområdet tillates inntil 2 dekar med lagring ute (utover landbruksdrift) og inntil 2 dekar med mellomlagring av rene masser. Området må være fysisk og visuelt skjermet fra Agnaltveien.
- b. BS\_Eidet: Innenfor bestemmelsesområdet tillates plassering av ett servicebygg/toalett og én badstu..

#### § 5.3.2 Byggegrenser langs vassdrag (jf. pbl. § 11-11 nr. 5)

Mellom byggegrense mot vassdrag og vassdraget er tiltak etter pbl. § 1-6 ikke tillatt. Unntatt er følgende:

- a. Fasadeendringer,
- b. Fradeling ved innløsning av bebygd festetomt,
- c. Nødvendige tiltak for eksisterende landbruksvirksomhet, så lenge de ikke er i strid med landbruks-, natur- eller friluftsinnteresser,
- d. Riving og gjenoppføring av eksisterende bygninger og anlegg, forutsatt er de ikke plasseres nærmere vannet,
- e. Sikringstiltak mot flom, erosjon eller andre sikkerhetstiltak,
- f. Tiltak som fremmer naturmangfold og friluftsliv, forutsatt at tiltaket er allment tilgjengelig,
- g. Tiltak i tråd med § 5.3.1 Bestemmelsesområder i LNF,
- h. Tiltak i tråd med reguleringsplan.

#### Retningslinje til § 5.3.2

- i) *Byggegrensa er vist på plankartet. Forbudet i § 5.3.2 gjelder kun for tiltak etter plan- og bygningsloven. Aktiviteter som for eksempel beiting, pløying eller sprøyting omfattes ikke av bestemmelsen.*



- ii) *Tiltak beskrevet i bokstav a-h tillates kun hvis de ikke er i strid med øvrige bestemmelser i § 5.3.*
- iii) *For tiltak langs vassdrag gjelder vannressursloven § 11 om kantvegetasjon.*
- iv) *Ved regulering langs vassdrag med årssikker vannføring, inklusive elver, bekker, innsjøer og tjern, bør det opprettholdes og om mulig utvikles et naturlig vegetasjonsbelte som ivaretar viktige økologiske funksjoner, motvirker erosjon og tjener flomsikring og friluftslivet. Ved regulering bør allmenhetens tilgang til vannkanten sikres.*

### **§ 5.3.3 Bestemmelser for bebyggelse på landbrukseiendommer (jf. pbl. § 11-11 nr.1)**

- a. Alle bygningsmessige tiltak skal dimensjoneres i samsvar med faktiske, driftsmessige behov.
- b. Nye kårboliger tillates bare der det ikke er tvil om det driftsmessige behovet.
- c. Riving og gjenoppføring av kårbolig er tillatt.
- d. Utvidelse av gårdstun, opparbeidelse av lagerplass og uteareal i forbindelse med landbruksdrift kan tillates med inntil 1000 m<sup>2</sup>.
- e. Landbruksbebyggelsens mønehøyde skal ikke overstige 15 m, målt fra gjennomsnittlig eksisterende terreng. Minste tillatte takvinkel er 1:3. For siloer er største tillatte totalhøyde 15 m.
- f. Ny landbruksbebyggelse inklusive våningshus og kårbolig skal utformes i tråd med lokal byggeskikk og plasseres i direkte tilknytning til gårdstun. Bebyggelsen tillates likevel plassert et annet sted dersom plassering ved tunet kommer i konflikt med dyrket eller dyrkbar jord, bo- og driftsmessige forhold og/eller andre viktige landbruks-, natur- eller friluftslivsinteresser, eller dersom tiltakets funksjon krever en annen plassering. Lagerplass og uteareal som er nødvendig for landbruksdriften tillates plassert utenfor tunet.
- g. Flytting eller oppsplitting av gårdstun er ikke tillatt.
- h. Endringer av eksisterende boliger og fritidsboliger på landbrukseiendommer, og ny eller utvidet bebyggelse knyttet til disse, skal utformes i tråd med lokal byggeskikk. Ny eller utvidet bebyggelse skal ikke plasseres i strid med viktige landbruks-, natur- eller friluftslivsinteresser.

#### **Retningslinje til § 5.3.3**

- i) *Ved vurdering av det driftsmessige behovet for oppføring av ny kårbolig, legger kommunen avgjørende vekt på om planlagt drift kan gjennomføres uten at det bosettes flere mennesker på eiendommen. Oppføring av kårbolig er kun aktuelt å vurdere i forbindelse med gjennomføring av generasjonsskifte.*
- ii) *Ved vurdering av det driftsmessige behovet for nye bygg og konstruksjoner skal det legges vekt på omfanget av eksisterende bygningsmasse, og om behovet kan dekkes ved tilpasning av denne.*



- iii) *I tilfeller der oppføring av ny bygningsmasse vil medføre tap av dyrket mark eller berøre andre viktige interesser, vil kommunen kunne kreve vurdert om deler av eksisterende bygningsmasse bør rives for å gi plass til nye bygninger.*

#### 5.3.3.1 Bruksendring til næringsvirksomhet/ tjenesteyting som ikke faller inn under landbruksbegrepet

- a. Bruksendring av eksisterende landbruksbebyggelse til mindre næringsvirksomhet og/eller tjenesteyting er tillatt dersom:
  - i. Virksomheten innpasses i eksisterende bygninger og/eller på arealer utendørs i tilknytning til eksisterende bygninger.
  - ii. Virksomheten ikke legger beslag på bygninger som til enhver tid er nødvendige for landbruksdriften.
  - iii. Virksomheten ikke kommer i konflikt med landbruks-, natur- eller friluftslivsinteresser eller krever vesentlig ombygging av bygninger.
  - iv. Virksomheten ikke tilfører vesentlig belastning på omgivelsene. Virksomheten skal ikke sysselsette mer enn 5 årsverk per driftsenhet, eller føre til vesentlig økt trafikk fra kunder/besøkende og varelevering sammenlignet med landbruksvirksomhet. Bruksendring tillates ikke dersom den fører til økt trafikk på planoverganger.
  - v. Bygningen ligger mer enn 2 km fra tettstedet.
- b. Bebyggelse som bruksendres må enten være koblet til kommunalt avløpsnett eller ha godkjent utslippstillatelse etter forurensningsloven. Dersom dette ikke kan dokumenteres, må landbruksbygg kobles til kommunalt nett der hvor det er kommunalt avløpsnett, eller det må søkes om utslippstillatelse etter forurensningsloven i områder uten kommunalt nett.
- c. Arealer og bygninger som brukes til næring/tjenesteyting som ikke faller inn under landbruksbegrepet tillates ikke fradelt fra grunneiendommen.
- d. Det tillates maksimalt 20 bruksendringer etter denne bestemmelsen i planperioden.

#### *Retningslinjer til § 5.3.3.1*

- i) *Til bokstav a: Med vesentlig belastning på omgivelsene menes også støy, støv, lukt, negative visuelle virkninger på landskap, kulturmiljø og/eller kulturminner og lignende. Eksplosjons- eller brannfarlige virksomheter tillates ikke.*
- ii) *Arealer utendørs som tas i bruk til næring/tjenesteyting som ikke faller inn under landbruksbegrepet bør ikke være større enn 2000 m<sup>2</sup>.*

#### § 5.3.4 Bestemmelser for boligeiendommer i LNF-områder (jf. pbl. § 11-11 nr. 1 og 2)

- a. Tilbygg og påbygg til eksisterende bebyggelse er tillatt. Det tillates 2 frittliggende sekundærbygninger (garasjer, uthus, anneks eller lignende) med inntil 80 m<sup>2</sup> BYA hver for seg på bebygd eiendom og med 6 m og 4 m maksimal møne- og gesimshøyde målt fra gjennomsnittlig eksisterende terreng. Boligtomtas samlede bygningsmasse skal ikke overstige 650 m<sup>2</sup> BYA.
- b. Ved oppføring av nye boenheter skal det opparbeides uteoppholdsareal i henhold til kravene i § 5.1.1.1 Minste uteoppholdsareal og lekeplasser/møteplasser.

- c. Riving og gjenoppføring av boligbebyggelse tillates innenfor rammene i § 5.3.3. Ved rivning av eksisterende og oppføring av ny eller tilbygg til boligbebyggelse tillates bebyggelsen flyttet dersom dette ikke gir negative virkninger for landskap, natur, arkitektur, overvannshåndtering eller nabobebyggelse.
- d. Frittstående lyktestolper er ikke tillatt.
- e. Alle tiltak etter plan- og bygningsloven § 1-6 første ledd skal tilpasses det naturlige terrenget og utformes på en slik måte at det eksponeres minst mulig. Sprengning utover 3 m<sup>3</sup> og fyllinger/skjæringer utover 1,5 meter tillates ikke.

#### *Retningslinjer til § 5.3.3*

*Til bokstav e: Ved sprengningsarbeider må det søkes og angis spesifikt antall kubikk stein/fjell som skal sprenges. Det skal vises på kart hvor sprengningen skal foregå og beskrives på hvilken måte.*

#### *§ 5.3.5 Bestemmelser for fritidseiendommer i LNF-områder (jf. pbl. § 11-11 nr. 1 og 2)*

- a. Bruksareal (BRA) må til sammen ikke overstige 90 m<sup>2</sup>. Bebygd areal (BYA) skal ikke overstige 160 m<sup>2</sup> på tomta.
- b. Opparbeidet uteareal som uteplass, gressplen, inngangsparti, platting, terrasse eller veranda tilknyttet hytte skal ikke overstige 50 m<sup>2</sup>. Av dette kan inntil 10 m<sup>2</sup> være overbygd. Overbygget skal være tilknyttet fritidsboligen. Overbygget skal ikke regnes med i tomtas bruksareal (BRA), men i bebygd areal.
- c. Det tillates to bygg på tomta, men kun en bruksenhet. Uthus /anneks må ikke overstige 15 m<sup>2</sup> BRA og 20 m<sup>2</sup> BYA. Parkeringsplasser og andre utvendige konstruksjoner regnes ikke med i tomtas bruksareal (BRA). Antall bygg eller bebyggelsens størrelse tillates ikke utvidet dersom antall bygg eller bebyggelsens størrelse allerede er lik eller overskrider disse verdier.
- d. Oppføring av frittliggende uteareal og/eller uteareal tilknyttet uthus/anneks som uteplass, inngangsparti, platting, terrasse, veranda, gressplen og lignende, tillates ikke. Frittstående lyktestolper er ikke tillatt.
- e. Målt fra gjennomsnittlig eksisterende terreng gjelder følgende;
  - i. Bebyggelsens mønehøyde skal ikke overstige 5 m.
  - ii. Gesimshøyden skal ikke overstige 3,5 m.
  - iii. For bygninger med pulttak eller flate tak, samt uthus/anneks skal gesims-/mønehøyde ikke overstige 4 m.
- f. Riving og gjenoppføring av fritidsbebyggelse tillates innenfor rammene i § 5.3.5. Ved rivning av eksisterende og oppføring av ny eller tilbygg til fritidsbebyggelse tillates bebyggelsen flyttet dersom dette ikke gir negative virkninger for landskap, arkitektur eller nabobebyggelse.
- g. Badestamp, svømmebasseng og lignende inngår som opparbeidet uteareal og tillates ikke tilknyttet offentlig nett.
- h. Innhegning av eiendommer, eller oppføring av gjerder, levegger og frittstående trapper er ikke tillatt. Følgende er unntatt fra forbudet, forutsatt at materialbruk, utforming og farge innpasses i omgivelsene:



- i. gjerder som er nødvendige av sikkerhetsmessige hensyn,
  - ii. levegger med høyde inntil 1,8 m og samlet lengde inntil 3 m,
  - iii. mindre, terrengtilpassede trapper eller trinn i terrenget som er nødvendige for en god gangadkomst samt inngangsparti.
- i. Det er ikke tillatt å utvide eksisterende atkomstveier eller anlegge nye veier eller parkeringsplasser. Unntatt forbudet er midlertidige anleggsveier og enkel gangadkomst i maksimalt 1,5 m bredde, beregnet fra fyllingsfot til fyllingsfot. Gangadkomst skal ikke asfalteres.
- j. Alle tiltak etter plan- og bygningsloven § 1-6 første ledd skal tilpasses det naturlige terrenget og utformes på en slik måte at det eksponeres minst mulig. Sprengning utover 3 m<sup>3</sup> og fyllinger/skjæringer utover 1 meter tillates ikke.

#### Retningslinjer til § 5.3.4

- i) *I saker som gjelder innpassing av våtrom som følge av innlegging av ny kommunal/forskriftsmessig VA-løsning kan det vurderes dispensasjon for inntil 5 m<sup>2</sup> BRA ut over begrensningen satt i § 5.3.5.*
- ii) *Til bokstav b: Med opparbeidet uteplass, gressplen, inngangsparti, platting, terrasse eller veranda tilknyttet fritidsbolig menes opparbeidede uteoppholdsarealer forbundet til fritidsbolig, eller forbundet til fritidsbolig med gangbane på inntil 5 meter lengde. Gangbane inngår i uteplassarealet. Pergola eller lignende konstruksjoner regnes med som overbygd terrasse. Opparbeidet uteplass skal være terrengtilpasset. Steinlagte områder regnes som opparbeidet uteplass.*
- iii) *Til bokstav e: Med flate tak regnes bygninger med takvinkel mindre enn 7 grader.*
- iv) *Til bokstav f: Ved ny plassering etter gjenoppføring vektlegges plasseringens konsekvenser for den stedlige vegetasjonen, virkninger for landskap, arkitektur og nabobebyggelse.*
- v) *Vann fra badestamp, svømmebasseng og lignende er gråvann og skal håndteres etter forurensningsregelverket.*
- vi) *Til bokstav h: Unntak fra forbud mot trapper kan gjøres for mindre, terrengtilpassede trapper eller trinn i terrenget som er nødvendig for en god gangadkomst, samt inngangsparti. God materialbruk, utforming og fargesetting skal vektlegges. Der det allerede er flere enheter på en fritidseiendom gjelder bestemmelsene for hver enkelt enhet.*
- vii) *For søknad om arealutvidelse av hytteenhet med flere enn 2 bygninger må det påregnes et krav om reduksjon i bygningsantall.*
- viii) *Til bokstav j: Ved sprengningsarbeider må det søkes og angis spesifikt antall kubikk stein/fjell som skal sprenges. Det skal vises på kart hvor sprengningen skal foregå og beskrives på hvilken måte.*

#### § 5.3.6 Bestemmelser for næringsvirkeiendommer (jf. pbl. § 11-11 nr. 1 og 2)

Følgende tillates på næringseiendommer:

- i. Fasadeendringer
- ii. Riving og gjenoppføring

- iii. Utvidelse av eksisterende bebyggelse, med maksimum 50 m<sup>2</sup> tilbygg/påbygg.

**§ 5.4 Bruk og vern av sjø og vassdrag (jf. pbl. § 11-11 pkt. 3 og 5 og § 11-8 4. ledd)**

a. Følgende tillates ikke:

- i. Tiltak som begrenser allmenhetens tilgang til vann og vassdrag.
- ii. Nye brygger, bøyer og moringer, med mindre de er tillatt etter § 5.3.1.
- iii. Flytende hytter/husbåter.

Nyetablering, flytting, fjerning, vedlikehold mv. av anlegg til navigasjonsmessig bruk, omfattes ikke av forbudet i bokstav a.

*Retningslinje til § 5.4*

- i) *Til bokstav a: ISPS-sertifiserte kaianlegg omfattes ikke av forbudet. For tiltak i vannet gjelder vannforskriften § 4 (forbud mot tiltak i vannet som vanskeliggjør å nå miljømålene i vassdraget).*
- ii) *Ved mudring må det søkes Statsforvalteren om tillatelse etter forurensingsloven.*



## Vedlegg – Reguleringsplaner som fortsatt gjelder uendret

PlanID	Plannavn	Vedtaksdato
22054	Del av Søndre Alvim	21.06.2007 (planendring 28.10.2022)
21041	Nedre Vetaberget	14.05.2009 (planendring 14.09.2023)
13015	Tunejordet, Obs/Stopp	18.02.2010
13016	Hundskinn	28.10.2010
33006	Furuholmen	11.04.2013
13017	Lilletuneveien 6B og 8	07.05.2014
26029	Kampenest vest	18.06.2015
21049	Opstad vest	18.06.2015
24037	Øya seniortun, 2096/5, 7	12.11.2015
22064	Fv 109. Alvim - Torsbekkdalen, del 2	10.12.2015
26028	Roligheten	21.04.2016
26026	Kampenestmyra nord (Bredmyra)	16.06.2016
13020	Fv. 118 - Undergang ved Tune kirke	14.09.2017
21063	Hans Børstads vei 10 - 12, Greåker	14.12.2017
26034	Kroken boligområde (tidligere Jellestad)	01.03.2018
28016	Navestad - Berg søndre gnr. 1045 bnr. 3 m.fl.	21.06.2018
33007	Brunsbekkollen, Varteig	15.11.2018
22075	Østfoldkorn	15.11.2028
31018	Vister næringspark	13.12.2018
27040	Bodalstranda	28.02.2019
27039	Bergheim	11.04.2019
27041	Bjørnemyr	20.06.2019
21066	Grålumveien 40 A	26.09.2019
23057	Baterød vannverk	27.02.2020
22073	Fv. 114 Grålumveien - holdeplasser	27.02.2020
22074	Fv. 114 Grålumveien - holdeplasser	27.02.2020
26044	Fv. 118 Skjebergveien - holdeplasser	27.02.2020
26036	Fv. 118 Skjebergveien - holdeplasser	27.02.2020
27042	Fv. 118 Skjebergveien - holdeplasser	27.02.2020
27043	Fv. 118 Skjebergveien - holdeplasser	27.02.2020
23052	Fv. 118 Tuneveien - holdeplasser	27.02.2020
22071	Gaupefaret 20	27.02.2020
26042	Kalaveien 17A og Moenskogen 17	06.10.2020
28017	Fv 22 Storhaugen, k.holdep	10.12.2020
23054	Sykkelveier Store Tune 1-4 parsell	16.09.2021
21064	Bjørnstadmyra næringspark	16.09.2021
22069	Knattås	14.10.2021
22065	Greåkerveien 121 SMV	18.11.2021
22071	Gaupefaret 20	27.02.2022
31021	Faunapassasjen	03.03.2022
23053	Maugesten	16.06.2022



26035	Rv. 22 Hafslund Dondern	17.11.2022
22085	Alvim renseanlegg	11.05.2023
26032	Rv. 22 gang- og sykkelveg Nygårdshaugen–Holmegil	11.05.2023
21060	Fv. 109 Råbekken–Alvim, parsell Rolvsøysund bru–Alvim	15.06.2023
21060	Fv. 109 Alvim - Rolvsøysund bru	15.06.2023
23023	Ravneberget Fengsel	21.09.2023
27044	Kløvningsten område B4, N4, N5 og N6	21.09.2023
21070	Bjergås	21.09.2023
22081	Ugleveien - Gaupefaret	21.09.2023
37014	Sarpsborg Pukkverk AS	14.11.2023
27047	Detaljreguleringsplan for Haugvoll sykehjem	14.12.2023
22082	Yvenveien	28.02.2024
13024	Fosby næringsområde	23.05.2024
22087	Vesterheim	12.09.2024



## OVERSIKT OVER LØSØRE OG TILBEHØR TIL EIENDOMMEN

Oversikten er utarbeidet av Norges Eiendomsmeglerforbund, Eiendom Norge og Advokatforeningens Eiendomsmeglingsgruppe, og er gjeldende fra 1. januar 2020.

### Generelt

Lov om avhending av fast eiendom (avhendingslova/avhl.) av 3. juli 1992 regulerer kjøper og selgers rettigheter og plikter ved overdragelse av fast eiendom og andeler i borettslag.

I henhold til avhl. § 3-4 skal eiendommen, når annet ikke er avtalt, overdras med innredninger og utstyr som etter lov, forskrift eller annet offentlig vedtak skal følge med. Det samme gjelder varig innredning og utstyr som enten er fastmontert eller er særskilt tilpasset bygningen, jf. avhl. § 3-5. Loven inneholder ingen detaljert oversikt over hva som omfattes av «innredning og utstyr», og over hva som skal regnes som «fastmontert eller særskilt tilpasset».

Partene kan fritt avtale hva som skal følge med eiendommen ved salg. Bransjens liste over løsøre og tilbehør som skal følge med eiendommen, er en del av avtalen mellom kjøper og selger dersom ikke annet er opplyst i salgsoppgaven, kjøper har tatt forbehold i bud eller avtale på annen måte er inngått. Der intet annet er avtalt, vil løsøre og tilbehør medfølge slik dette fremkommer av avhl. § 3-4 og § 3-5 og denne oversikt.

Produkter og installasjoner som medfølger overdras uten noen form for garantier, utover eventuell gjenværende leverandørgaranti.

Dersom det er noe i nedenstående liste som ikke finnes på eiendommen, vil det heller ikke medfølge.

- 1. HVITEVARER** medfølger der dette er spesielt angitt i salgsoppgaven.
- 2. HELDEKKENDE TEPPER** følger med uansett festemåte.
- 3. VARMEKILDER**, slik som ovner, kaminer, peiser, varmepumper og panelovner, følger med uansett festemåte. Frittstående biopeiser/varmeovner og terrassevarmere medfølger ikke. Det følger ikke med varmekilder i rom som ikke har vegg- eller fastmonterte varmekilder på visning.
- 4. TV, RADIO OG MUSIKKANLEGG.** TV-antennene og fellesanlegg for TV, herunder parabolantenne, og tuner/dekoder/tv-boks medfølger der dette eies av selger. Veggmontert TV/flatskjerm med tilhørende festeordning samt musikkanlegg følger ikke med (se også punkt 12).
- 5. BADEROMSINNREDNING/UTSTYR.** Badekar, dusjkabinett, dusjvegger, alle fastmonterte speil og hyller, fastmonterte glass- og håndkleholdere, herunder håndklevarmere samt baderomsinnredning, medfølger.
- 6. GARDEROBESKAP** medfølger, selv om disse er løse. Fastmonterte garderobehyller og knagger medfølger. Innredning i garderobeskap, for eksempel løse eller fastmonterte trådkurver, hyller, stenger og lignende, medfølger.

**7. KJØKKENINNREDNING** medfølger, herunder også åpne, fastmonterte hyller og løs eller fastmontert kjøkkenøy.

**8. MARKISER, PERSIENNER** og annen type innvendig og utvendig solskjerming, gardinoppheng, lamellgardiner og liftgardiner medfølger.

**9. AVTREKKSIVIFTER** av alle slag, samt fastmonterte aircondition/ventilasjonsanlegg, medfølger.

**10. SENTRALSTØVSUGER** medfølger med komplett anlegg, herunder slange, munnstykke mm.

**11. LYSKILDER.** Kupler, lysstoffarmatur, fastmonterte "spotlights", oppheng og skinner med spotlights samt utelys og hagebelysning medfølger. Vegglamper, krokhengte lamper, lysekroner, prismelamper og lignende som er koblet til sukkerbit eller stikkontakt følger likevel ikke med.

**12. INSTALLERTE SMARTHUSLØSNINGER** med sentral som styrer lys, varme, lyd o.l., samt tilhørende trådløse enheter som brytere, sensorer, kameraer, integrerte høyttalere el. medfølger. Enkle lysstyringssystem f.eks. med en sentral som kun styrer lyspærer eller smartpærer montert i sokkel medfølger likevel ikke.

**13. UTVENDIGE SØPPELKASSER** og eventuelt holder/hus til disse medfølger.

**14. POSTKASSE** medfølger.

**15. UTENDØRS INNRETNINGER** slik som flaggstang, fastmontert tørkestativ, samt andre faste utearrangementer som f.eks. badestamp, boblekar/jacuzzi og liknende utendørs kar, lekestue, lekestativ, utepeis, fastmontert trommel til vannslange, medfølger. Guidekabel/avgrenskingskabel til robotgressklipper medfølger, men robotgressklipper og ladestasjon for denne medfølger ikke.

**16. FASTMONTERT VEGGLADER/LADESTASJON TIL EL-BIL** medfølger uavhengig av hvor laderen er montert.

**17. SOLCELLEANLEGG** med tilhørende teknisk infrastruktur medfølger.

**18. GASSBEHOLDER** til gasskomfyr og gasspeis medfølger.

**19. BRANNSTIGE, BRANNTAU, feiestige** og lignende medfølger der dette er påbudt. Løse stiger medfølger ikke.

**20. BRANNSLUKNINGSAPPARAT, BRANNSLANGE** og RØYKVARSLER medfølger der dette er påbudt. Det er eier og brukers plikt til å se til at utstyret forefinnes på enhver eiendom. Hvis annet ikke er uttrykkelig avtalt, skal dette derfor alltid følge med ved salg av eiendom.

**21. SAMTLIGE NØKLER** til eiendommen som selger er i besittelse av skal overleveres kjøper på overtakelsen, herunder nøkler til eventuelle boder, uthus, garasjeportåpner e.l. Låses boder, uthus e.l. med hengelås, skal lås og nøkler til disse medfølge.

**22. GARASJEHYLLER, bodhyller, lagringshyller** og oppheng til bildekk medfølger såfremt de er fastmontert.

Planter, busker og trær som er plantet på tomten, eller fastmonterte kasser og lignende er en del av eiendommen og medfølger i handelen.

# Boligkjøperforsikring

- Advokathjelp ved boligkjøpet og i 5 år fremover.
- Er kjøpers motvekt til selgers boligselgerforsikring.
- Gir deg advokathjelp hele veien til rettskraftig dom, om nødvendig.

Andelsbolig/aksjeleilighet:	<b>Kr 7 900</b>
Selveierleilighet/rekkehus:	<b>Kr 10 900</b>
Ene-/tomannsbolig, tomt:	<b>Kr 15 900</b>

Fritidsbolig følger øvrige boligtyper.

## Boligkjøperforsikring PLUSS

- Samme dekning som HELP Boligkjøperforsikring.
- I tillegg får du advokathjelp på de viktigste rettsområdene i privatlivet.



## PLUS dekkes også disse rettsområdene

- Samboeravtale, ektepakt og arv
- Forbrukerkjøp og håndverkertjenester
- Utleie og naboforhold
- Tomtefeste, veirett og andre servitutter
- Plan- og bygningsrett
- Skatt ved oppussing, utleie og eiendomssalg
- Tilgang til digitale juridiske avtaler via Min side

**PLUS** gir boligeiere et sterkt rabattert advokattilbud i og utenfor domstolene. Få advokathjelp når du trenger det fra Norges største advokatmiljø for privatpersoner. **PLUS** kan bare tegnes samtidig med boligkjøperforsikringen, og koster kun kr 2 800 i tillegg. **PLUS** fornyes årlig.

Boligkjøperforsikring tegnes hos eiendomsmegler senest ved kontraktsignering og gir rett til advokathjelp inntil 5 år etter overtakelse. Forsikringen betales som del av oppgjøret ved boligkjøpet. PLUSdekningen fornyes årlig ved faktura fra HELP.

Egenandel kr 4 000 påløper ved takst, tvist eller 10 timer advokatbistand, avhengig av hva som kommer først. Meglerforetaket mottar kr 4 800/4 900/5 400 i kostnads godtgjørelse, avhengig av boligtype, samt et tillegg på kr 1 000 ved salg av PLUS.

*Vi unner ingen å stå alene*

Har du spørsmål? Kontakt HELP på [help.no/minside](http://help.no/minside),  
telefon 22 99 99 99 eller epost [post@help.no](mailto:post@help.no)



Rett skal være rett. For alle.

Vi tar forbehold om pris- og vilkårsendringer. Hvis premien ikke er innbetalt ved overtakelse, vil avtalen bli kansellert. For fullstendig informasjon om dekning og vilkår, se [help.no](http://help.no).

# HELP Renteforsikring

Renteforsikring dekker rentekostnader etter skatt og husforsikring for bolig som skal selges, hvis denne ikke er solgt tre måneder etter overtakelse av ny bolig. Forsikringen koster kr 5.900 og gjelder i ett år fra tidspunktet hvor du har overtatt din nye primærbolig og du har markedsført din gamle primærbolig sammenhengende i minst tre måneder.

- Utbetaling gis i inntil ni måneder
- Rentekostnader, samt kostnad til husforsikring dekkes med inntil kr 15.000 per måned
- Gjelder fast eiendom regulert til boligformål og som er registrert som din primærbolig
- Forsikringen gjelder i Norge

**Bestilling gjøres av boligkjøper på [www.help.no/renteforsikring](http://www.help.no/renteforsikring). Forsikringen må bestilles innen sju dager etter kontraktsignering. Dersom boligen som skal selges allerede er markedsført før budaksept av ny bolig kan forsikring ikke tegnes.**

**For HELP kundesenter kontakt [post@help.no](mailto:post@help.no) eller tlf. 22 99 99 99.**



Bud på 95 % eller mer av prisantydning behandles som at salg har funnet sted, selv om bud avslås, og forsikringsdekningen gjelder da til ny eier overtar (begrenset til 3 måneder etter budaksept). Det gjøres fradrag i erstatningen for eventuelle leieinntekter, skattefradrag på rentekostnader og renter og omkostninger som følge av mislighold av lån. Forsikringen dekker ikke mellomfinansiering eller andre lån som ikke direkte relaterer seg til primærboligen som skal selges. Forsikringen fornyes ikke, og gjelder ikke ved senere flytting. Dersom boligen ikke selges av autorisert megler / advokat gjelder ikke forsikringen. Forsikringen har en karantenetid på tre måneder. Tegning av HELP Renteforsikring tilbys kun til boligkjøpere som har kjøpt bolig gjennom samarbeidende eiendomsmeglerkjede.



# Et hjem er mer verdt enn et hus, og et hus er mer enn bare vegger.

Det er et sted for å skape gode minner  
preget av trivsel, omsorg og trygghet.

For oss som jobber med folks hjem hver  
eneste dag, er det naturlig å engasjere oss  
sammen med SOS-barnebyer for å gi flere  
barn et trygt og godt hjem.

For hvert hjem vi formidler, gir vi derfor  
100 kroner til SOS-barnebyers arbeid.

**aktiv.** +  **SOS  
BARNEBYER**

# Forbrukerinformasjon om budgivning

*Sist oppdatert med virkning fra 1. januar 2014, i forbindelse med ikrafttredelse av endringer i eiendomsmeglingsforskriften.*

Informasjonen er utarbeidet av Forbrukerombudet, Forbrukerrådet, Den Norske Advokatforening ved Eiendomsmeglingsgruppen, Eiendomsmeglerforetakenes Forening og Norges Eiendomsmeglerforbund, på grunnlag av blant annet forskrift om eiendomsmegling § 6-3 og § 6-4.

Nedenfor gis en oversikt over de retningslinjer som forbrukermyndighetene og organisasjonene anbefaler benyttet ved budgivning på eiendommen. Avslutningsvis gis også en kort oversikt over de viktigste rettsreglene tilknyttet budgivning.

Før det legges inn bud på eiendommen oppfordres budgiver til å sette seg inn i all relevant informasjon om eiendommen, herunder eventuell salgsoppgave og teknisk rapport med vedlegg.

## Gjennomføring av budgivning

1. På forespørsel vil megler opplyse om aktuelle bud på eiendommen, herunder om relevante forbehold.  
2. Alle bud skal inngis skriftlig til megler, som formidler disse videre til oppdragsgiver. Kravet til skriftlighet gjelder også budforhøyelser og motbud, aksept eller avslag fra selger. Før formidling av bud til oppdragsgiver skal megler innhente gyldig legitimasjon og signatur fra budgiver. Kravet til legitimasjon og signatur er oppfylt for budgivere som benytter e-signatur, eksempelvis BankID eller MinID. Med skriftlige bud menes også elektroniske meldinger som e-post og SMS når informasjonen i disse er tilgjengelig også for ettertiden.  
3. Et bud bør inneholde eiendommens adresse (eventuelt gnr/bnr), kjøpesum, budgivers kontaktinformasjon, finansieringsplan, akseptfrist, overtakelsesdato og eventuelle forbehold som for eksempel usikker finansiering, salg av nåværende bolig ol. Normalt vil ikke et bud med forbehold bli akseptert før forbeholdet er avklart. Konferer gjerne med megler før bud gis.
4. Megler skal legge til rette for en forsvarlig avvikling av budrunden. I forbrukerforhold (dvs. der oppdragsgiver er forbruker) skal megleren ikke formidle bud med kortere akseptfrist enn kl. 12.00 første virkedag etter siste annonserte visning. Etter denne fristen bør budgivere ikke sette en kortere akseptfrist enn at megler har mulighet til, så langt det er nødvendig, å orientere oppdragsgiver, budgivere og øvrige interessenter om bud og forbehold. Det bør ikke gis bud som diskriminerer eller utelukker andre budgivere. Dersom bud inngis med en frist som åpenbart er for kort til at megleren kan avvikle budrunden på en forsvarlig måte som sikrer oppdragsgiver og interessenter et tilstrekkelig grunnlag for sine handlingsvalg, vil megler fraråde budgiver å stille slik frist.
5. Megleren vil uoppfordret gi sin vurdering av det enkelte bud overfor oppdragsgiveren, når budet er gitt innenfor fristene i punkt 4.  
6. Megleren skal så langt det er nødvendig og mulig holde budgiverne skriftlig orientert om nye og høyere bud og eventuelle forbehold. Megler skal så snart som mulig bekrefte skriftlig overfor budgivere at budene deres er mottatt.  
7. Etter at handel har kommet i stand, eller dersom en budrunde avsluttes uten at handel er kommet i stand, kan en budgiver kreve kopi av budjournalen i anonymisert form.  
8. Kopi av budjournal skal gis til kjøper og selger uten ugrunnet opphold etter at handel er kommet i stand. Dersom det er viktig for budgiver å bevare sin anonymitet, bør budet fremmes gjennom fullmektig.

## Viktige avtalerettslige forhold

1. Det eksisterer ingen angrerett ved salg/kjøp av fast eiendom.  
2. Når et bud er innsendt til megler og han har formidlet innholdet i budet til selger (slik at selger har fått kunnskap om budet), kan budet ikke kalles tilbake. Budet er da bindende for budgiver frem til akseptfristens utløp, med mindre budet før denne tid avslås av selger eller budgiver får melding om at eiendommen er solgt til en annen (man bør derfor ikke gi bud på flere eiendommer samtidig dersom man ikke ønsker å kjøpe flere enn en eiendom).  
3. Selger står fritt til å forkaste eller akseptere ethvert bud, og er for eksempel ikke forpliktet til å akseptere høyeste bud.  
4. Når en aksept av et bud har kommet frem til budgiver innen akseptfristens utløp er det inngått en bindende avtale.  
5. Husk at også et eventuelt bud fra selger til kjøper (såkalte "motbud"), avtalerettslig er et bindende tilbud som medfører at det foreligger en avtale om salg av eiendommen dersom budet i rett tid aksepteres av kjøper.

For eiendommen:

Adresse: Langåsen 13  
1730 ISEMeglerforetak: Aktiv Eiendomsmegling  
Saksbehandler: Ine Meisund BredholtTelefon: 911 55 707  
E-post: ine.meisund.bredholt@aktiv.no

Oppdragsnummer:

Undertegnede gir herved følgende bud på ovennevnte eiendom:

Kjøpesum: Kr. \_\_\_\_\_

Beløp med bokstaver: Kr. \_\_\_\_\_

+ omkostningert iht. opplysninger i salgsoppgaven

Dette budet er bindende for undertegnede frem til og med den: \_\_\_\_\_ Kl. \_\_\_\_\_

*Dersom annet ikke er angitt gjelder budet til kl. 15.00 første virkedag etter siste annonserte visning. I forbrukerforhold vil bud med kortere akseptfrist enn til kl. 12.00 første virkedag etter siste annonserte visning ikke bli viderefordlet til selger.*

Eventuelle forbehold: \_\_\_\_\_

Undertegnede er kjent med at selger står fritt til å godta eller forkaste ethvert bud. Likeledes er undertegnede klar over at budet er bindende for budgiver når det er kommet til selgers kunnskap. Handelen er juridisk bindende for begge parter dersom budet aksepteres innen akseptfristen. Undertegnede er kjent med at budjournalen vil bli forelagt kjøper og selger når handel er sluttet.

Ønsket overtakelsesdato: \_\_\_\_\_

Budet baseres på opplysninger og salgsvilkår som fremkommer av salgsoppgave datert: \_\_\_\_\_

**Kjøpet vil bli finansiert slik:**

Låneinstitusjon: \_\_\_\_\_ Referanse og tlf nr.: \_\_\_\_\_

Lånt kapital: \_\_\_\_\_ Kr.: \_\_\_\_\_

Egenkapital: \_\_\_\_\_ Kr.: \_\_\_\_\_

Totalt: \_\_\_\_\_ Kr.: \_\_\_\_\_

Egenkapital består av:  Salg av nåværende bolig eller fast eiendom  Disponibelt kontantbeløp (bankinnskudd)Jeg gir bud som:  Forbruker  Ledd i næringsvirksomhet / juridisk person (selskap)Jeg samtykker til bruk av elektronisk kommunikasjon:  Ja  Nei

Navn: \_\_\_\_\_

Navn: \_\_\_\_\_

Fødselsnr. (11 siffer): \_\_\_\_\_

Fødselsnr. (11 siffer): \_\_\_\_\_

Adresse: \_\_\_\_\_

Adresse: \_\_\_\_\_

Postnr.: \_\_\_\_\_ Sted: \_\_\_\_\_

Postnr.: \_\_\_\_\_ Sted: \_\_\_\_\_

Tlf.: \_\_\_\_\_ E-post: \_\_\_\_\_

Tlf.: \_\_\_\_\_ E-post: \_\_\_\_\_

Dato.: \_\_\_\_\_ Sign: \_\_\_\_\_

Dato.: \_\_\_\_\_ Sign: \_\_\_\_\_

Kopi av legitimasjon

Kopi av legitimasjon



**aktiv.**  
Tar deg videre