

# Tilstandsrapport

 Kjedehus

 Fossumsvingen 79, 1920 SØRUMSAND

 LILLESTRØM kommune

 gnr. 324, bnr. 227, snr. 4

## Markedsverdi

**6 500 000**

Sum areal alle bygg: BRA: 162 m<sup>2</sup> BRA-i: 139 m<sup>2</sup>



Befaringsdato: 09.09.2024

Rapportdato: 16.09.2024

Oppdragsnr.: 18925-1602

Referansenummer: QG6419

Autorisert foretak: Nåmo Takst og Rådgivning AS

Vår ref: Caroline Petrine  
Andersen Lervaag



Rapporten kan brukes i inntil ett år etter befaringsdatoen, og kan ikke gjenbrukes ved flere boligsalg i denne perioden. For eiendomsoverdragelser fra 1.1.2024, må selger sørge for at areal i rapporten er oppdatert og følger ny bransjestandard for areal. Skjer det endringer, oppstår skader også videre på boligen, bør du som selger be om oppdatert rapport.

# Norsk takst

Norsk takst er bransjeorganisasjonen for landets bygningsakkyndige og takstforetak, med om lag 1400 sertifiserte medlemmer fordelt på omtrent 1000 bedrifter. I boligomsetningen regnes takstrapportene som et helt avgjørende element i den informasjonen som gjøres tilgjengelig for kjøper. Årlig leverer medlemmene rundt 120.000 slike takster. Det gir unik oversikt over norske boliger, og bidrar til at alle oppdrag kan utføres med utgangspunkt i erfaringsbasert kvalitet.



Det stilles høye krav til utdanning, sertifisering og yrkesetikk. Norsk takst er opptatt av at boligomsetningen skal være trygg, og legger vekt på å opptre uavhengig av andre bransjeaktører. Bygningsakkyndige fakturerer sine tjenester uten hensyn til hvilken pris som oppnås, og skal heller ikke på annen måte ha noen egeninteresse knyttet til handelen.

Uavhengighet og god fagkunnskap har over tid bygget troverdighet og tillit. Både selger og kjøper skal kunne stole på bygningsakkyndiges vurderinger. For tilfeller der det likevel skulle oppstå misnøye med utført arbeid, har vi sammen med Forbrukerrådet etablert en klagenemnd.

Norsk takst har en sentral rolle i utviklingen av norske standarder, regler og profesjonsprinsipper, og representerer bransjen i alle relevante internasjonale fora. Dette sikrer at norske bygningsakkyndige tidlig kan tilpasse seg krav og bransjetrender fra utlandet, samtidig som takseringsfaget får en norsk stemme på verdensbasis. Organisasjonen bidrar i næringspolitisk sammenheng, og har vært en pådriver for å sikre at lover og regler gir trygghet for forbrukerne i boligomsetningen.

## NÅMO TAKST OG RÅDGIVNING AS

Nåmo Takst og Rådgiving AS er et lite selskap, bestående av spisskompetente takseringskonsulenter internt og eksternt. Tar oppdrag i Oslo, Romerike og Innlandet, og kan bistå både private og offentlige med våre tjenester. Har drevet i over 20 år innen bransjen. Bred erfaring og gode referanser. Nåmo Takst og Rådgiving AS driver hovedsakelig med tilstandsrapporter og verdivurdering, samt byggmessige skader på konstruksjoner.



### Rapportansvarlig

Øyvind Nåmo Rønning  
Uavhengig Takstingeniør  
oyvind@namotakst.no  
909 91 556



# Dette trenger du å vite om tilstandsrapporten



## Hva er en tilstandsrapport?

En tilstandsrapport beskriver synlige skader/avvik eller tegn på skader/avvik på boligen. Rapporten fremhever vanligvis ikke positive egenskaper ved boligen.



## Hva vurderer en bygningssakkyndig?

Den bygningssakkyndige vurderer boligen ut fra hva man kan forvente av en bygning av samme alder og type. Vurderingen gjøres som regel mot hvordan det var vanlig å bygge og regler som gjaldt da boligen ble oppført (søknadstidspunktet). Forhold som er vanlige for bygningens alder, slik som slitasje etter normal bruk regnes ikke som avvik.



## Hva inneholder tilstandsrapporten?

Den bygningssakkyndige undersøker rom og bygningsdeler slik det kommer frem av [Forskrift til avhendingsloven](#). Tilstandsrapporten inneholder bare avvik som den bygningssakkyndige kan se eller kontrollere med enkle hjelpemidler. Det gjøres ikke nærmere undersøkelser slik som åpning av vegger eller andre bygningsdeler. I vegg mot våtrom og rom under terreng kan det borres et hull for å gjøre enkle undersøkelser slik som fuktsøk.

## Når du kjøper en brukt bolig

Når du kjøper en brukt bolig, er det viktig å være oppmerksom på at dette ikke kan sammenlignes med å kjøpe en ny bolig. Måten boligen ble bygget på kan være annerledes enn i dag. Bygninger svekkes over tid, og utsettes for slitasje blant annet på grunn av bruk og vær og vind. Mange boliger fornyes helt eller delvis, noen i flere omganger, eller det oppføres tilbygg. Særlig for boliger som er pusset opp eller endret, er det viktig å merke seg at fornyelse av overflater ikke nødvendigvis betyr at bygningsdeler under er forbedret.

## Vurdering mot byggeår

Den bygningssakkyndige vil vurdere boligen mot hvordan det var vanlig å bygge og regler som gjaldt da bygningen ble oppført (søknadstidspunktet). Den bygningssakkyndige ser etter avvik som har betydning for og som reduserer boligens funksjon og verdi, og som kommer frem av Forskrift til avhendingslova.

Noen rom og bygningsdeler slik som bad og vaskerom, og forhold som gjelder sikkerhet mot brann, rekkverk og trapper osv., vil den bygningssakkyndige vurdere mot dagens regelverk. Etter dagens regelverk vil disse kunne få en tilstandsgrad 2 eller 3 uten at det nødvendigvis er krav om at avviket må utbedres.

## Tilstandsrapporten beskriver ikke hele boligen

### BYGNINGSSAKKYNDIGE SER FOR EKSEMPEL IKKE PÅ (MED MINDRE BYGNINGSDELEN ER NEVNT I RAPPORTEN)

- vanlig slitasje og normal vedlikeholdstilstand
- bagatellmessige forhold som ikke påvirker bygningens bruk eller verdi vesentlig
- etasjeskillere
- tilleggsbygg slik som garasje, bod, anneks, naust også videre
- utvendige trapper
- støttemurer
- skjulte installasjoner
- installasjoner utenfor bygningen
- full funksjonstesting av el- og VVS-installasjoner
- geologiske forhold og bygningens plassering på grunnen
- bygningens planløsning
- bygningens innredning
- løsløre slik som hvitevarer
- utendørs svømmebasseng og pumpeanlegg
- bygningens estetikk og arkitektur
- bygningens lovlighet (bortsett fra bruksendringer, brannceller og forhold som åpenbart kan påvirke helse, miljø og sikkerhet)
- fellesarealer (med mindre boligeier har vedlikeholdsplikt for fellesarealer og dette er kjent for bygningssakkyndig, eller fellesarealet har en særlig tilknytning til boligen).

© iVerdi 2023 © Norsk takst 2023

Malen til denne rapporten, inkludert standardtekstene fra Norsk takst, er vernet etter åndsverkloven og kan kun benyttes av medlemsforetakene i Norsk takst og av takstingeniører som er sertifisert i slikt foretak, samt av kunder hos iVerdi og studenter hos NEAK. For andre aktører er eksemplarframstilling av malen og standardtekster, som utskrift og annen kopiering til bruk som grunnlag for tilsvarende rapporter, bare tillatt når det er hjemlet i lov (kopiering til privat bruk, sitat o.l.) eller avtale med Norsk Takst ([Forside](#)) eller iVerdi ([Hjem-iVerdi](#)).

Utnyttelse i strid med lov eller avtale kan medføre erstatnings- og straffansvar.

# Dette trenger du å vite om tilstandsrapporten

## Tilstanden vurderes med ulike tilstandsgrader

Tilstanden gir uttrykk for en gitt forventet tilstand, blant annet vurdert ut fra alder og normal bruk. Ved Tilstandsgrad 0 (TG0) og Tilstandsgrad 1 (TG1) gir den bygningssakkyndige normalt ingen begrunnelse for valg av tilstandsgrad. Grunnen er at bygningen eller bygningsdelen da bare har normal slitasje. Ved skjulte konstruksjoner kan alder alene avgjøre tilstandsgrad. Når bygningssakkyndige anbefaler tiltak, for eksempel utbedringer, må brukeren av rapporten vurdere om tiltakene er nødvendige og lønnsomme.

Når den bygningssakkyndige velger tilstandsgrad, baseres vurderingen på faste kriterier som følger av gjeldende bransjestandard for Teknisk tilstandsanalyse ved omsetning av bolig og Forskrift til avhendingslova.



### TILSTANDSGRAD 0, TG0: INGEN AVVIK

Bygningsdelen skal være tilnærmet ny, ikke vise tegn på slitasje og det skal være lagt frem dokumentasjon på faglig god utførelse. Det er ingen merknader til delen.



### TILSTANDSGRAD 1, TG1: MINDRE AVVIK

Bygningsdelen skal bare ha normal slitasje, og straktiltak skal ikke anses som nødvendig. Graden kan også brukes når delen er ny, men der dokumentasjon på faglig god utførelse mangler.



### TILSTANDSGRAD 2, TG2: VESENTLIGE AVVIK OG MINDRE AVVIK SOM ETTER NS 3600 GIR TG 2

Bygningsdelen skal enten ha feil utførelse, en skade eller symptomer på skade, sterk slitasje eller nedsatt funksjon. Graden gis når bygningsdelen trenger vedlikehold eller tiltak i nær fremtid. Graden skal også brukes når delen er gammel og det er grunn til å varsle om faren for skader på grunn av alderen, eller når det er grunn til å overvåke delen spesielt på grunn av fare for større skader eller følgeskader.

Ved avvik som ikke krever umiddelbare tiltak (ingen umiddelbar kostnad) så blir TG2 markert med en lysere farge.



### TILSTANDSGRAD 3, TG3: STORE ELLER ALVORLIGE AVVIK

Denne tilstandsgraden brukes ved kraftige tegn på forhold som man må regne med trenger utbedring straks eller innen kort tid. Det er påvist funksjonssvikt eller sammenbrudd.



### IKKE UNDERSØKT/IKKE TILGJENGELIG FOR UNDERSØKELSE

Det kan være avvik/skader som ikke er avdekket.

## Hva er et anslag på utbedringskostnad?

Hva det vil koste å utbedre rom eller bygningsdeler, er et forsiktig anslag basert på nåværende kvalitet, registrert avvik og angitte tiltak i rapporten. Anslaget er gitt på generelt grunnlag og må ikke forveksles med et pristilbud fra en håndverker. Det kan foreligge avvik og tiltak som ikke kommer frem av rapporten.

Utbedringskostnad avhenger blant annet av personlige valg av og markedspris på materialer og tjenesteyter.

I rapporten skal det settes anslag for utbedringskostnad for TG3, og slikt anslag kan også gis ved TG2.



# Beskrivelse av eiendommen

Enebolig i rekke over 3 plan med normalt god planløsning. Boligen fremstår som normal godt vedlikeholdt med noe bruksslitasje. Det er parkering i integrert dobbelgarasje i 1 etasje.

Enebolig er bygget 2021 og bygget etter forskrift fra 2017. Konstruksjoner anses i hovedsak å ha tiltenkt funksjon iht alder og nevnte betraktninger.

Det gjøres oppmerksom på at rapporten må leses i sin helhet da de fleste bygningskonstruksjoner har en sammenheng med hverandre.

## Kjedehus - Byggeår: 2021

### UTVENDIG

[Gå til side](#)

Taket er besiktiget fra taknivå. Tekking med banemembran.

Nedløp og beslag av metall

Veggene har bindingsverkskonstruksjon fra byggeår. Fasade/kledning har stående bordkledning.

Flat takkonstruksjon typen kompakttak.

Bygningen har malte trevinduer med 3-lags glass.

Malte terrassedører i tre med 3-lags isolasjonsglass fra byggeår.

Bygningen har malt hovedytterdør med glassfelt.

Garasje leddport med elektrisk-portåpner.

Etablert takterrasse utgang fra stue. Etablert spaltegulv i tre.

### INNVENDIG

[Gå til side](#)

Innvendig er det gulv av parkett og fliser. Veggene har malte flater. Innvendige tak har malte flater. Etasjeskiller er av trebjelkelag.

Bygget er utført med forskriftsmessig radonsperre og dokumentasjon foreligger via ferdigattest.

Boligen har malt tretrapp.

Innvendig har boligen malte glatte dører.

Etablert el-billader i garasjen.

### VÅTROM

[Gå til side](#)

### Bad

Aktuell byggeforskrift er teknisk forskrift 2017.

Dokumentasjon: kontrollerklæringer.

Veggene har fliser. Taket er malt med downlights.

Gulvet er flislagt. Rommet har vannbåren gulvvarme. Fall mot sluk er målt til 30 mm fra underkant dørterskel.

Det er plastsluk og smøremembran med dokumentert utførelse.

Rommet har innredning med heldekkende servant, veggmontert toalett og innfeltbare dusjvegger/hjørne i herdet glass.

Det er balansert ventilasjon.

Hulltaking er ikke foretatt da det foreligger dokumentasjon på utførelse gjennom ferdigattest og konstruksjonen ikke er over 5 år.

### Vaskerom

Veggene har malte plater. Taket er malt.

Gulvet er flislagt. Rommet har vannbåren gulvvarme. Fall mot sluk er målt til 28 mm fra underkant dørterskel.

Det er plastsluk og smøremembran med dokumentert utførelse.

Rommet har opplegg for vaskemaskin.

Det er balansert ventilasjon.

Hulltaking er ikke foretatt da det foreligger dokumentasjon på utførelse gjennom ferdigattest og konstruksjonen ikke er over 5 år.

[Gå til side](#)

### KJØKKEN

Kjøkkenet har Sigdal innredning med glatte fronter og kjøkkenøy. Benkeplaten er av laminat med underlimt kompositt oppvaskkum. Det er integrert kjøøl/fryseskap og oppvaskmaskin.

Nedfelt induksjonstopp. Innebygget stekeovn med dampfunksjon og micro med stekefunksjon. Etablert komfyrvakt. Hvitvarer har ikke vurdert tilstand.

Det er avtrekk via mekanisk avtrekksanlegg i boenheten.

[Gå til side](#)

### SPELALROM

Toalettrom med malte veggflater og fliser på gulv. Servant med underskap. Speil med belysning. Veggmontert toalett med innebygget sisterner.

[Gå til side](#)

### TEKNISKE INSTALLASJONER

# Beskrivelse av eiendommen

Innvendige vannledninger er av plast (rør i rør).

Det er besiktiget i rørskap.

Det er avløpsrør av plast.

Boligen har balansert ventilasjon.

Det er sentralanlegg for varmt vann via fjernvarme.

Etablert vannbåren varme i gulv i for oppvarming.

Sikringsskap med automatsikringer. Skap plassert

i vaskerom/teknisk rom. Dette er en forenklet

kontroll begrenset til de spørsmål og

undersøkelser som forskrift til avhendingslova

(tryggere bolighandel) § 2-18 inneholder. Dette

kan ikke sammenlignes med en kontroll utført av

offentlig myndighet (Det lokale eltilsyn) eller

registrert elektrovirksomhet, og en

bygningssakkyndig har verken kompetanse eller

lov til å foreta en slik kontroll. Tilstandsgraden er

vurdert ut fra den forenklede og begrensede

kontrollen som forskriften inneholder på nivå 1.

El-anlegget kan ha skjulte feil og mangler som en

slik forenklet undersøkelse ikke vil avdekke. Vær

derfor oppmerksom på denne risikoen, og søk

videre veiledning eller få en fullstendig kontroll

utført av registrert elektrovirksomhet.

Antatt normal levetid for el-anlegg 20 - 40 år.

Det er etablert røykvarsler og

brannslukningsapparat.

## TOMTEFORHOLD

[Gå til side](#)

Det er byggegrunn av leirholdige masser.

Dreneringen er fra 2021.

Støpt dekke mot grunnforhold.

## Markedsvurdering

Totalt Bruksareal	162 m <sup>2</sup>
Totalt Bruksareal for hoveddel	162 m <sup>2</sup>
Totalpris	6 500 000

## Arealer

[Gå til side](#)

## Befaring - og eiendomsopplysninger

[Gå til side](#)

Tomteverdi og teknisk verdi bygninger 6 500 000

## Forutsetninger og vedlegg

[Gå til side](#)

## Lovlighet

[Gå til side](#)

## Kjedehus

- Det foreligger godkjente og byggemeldte tegninger, som stemmer med dagens bruk

# Sammendrag av boligens tilstand

## Fordeling av tilstandsgrader

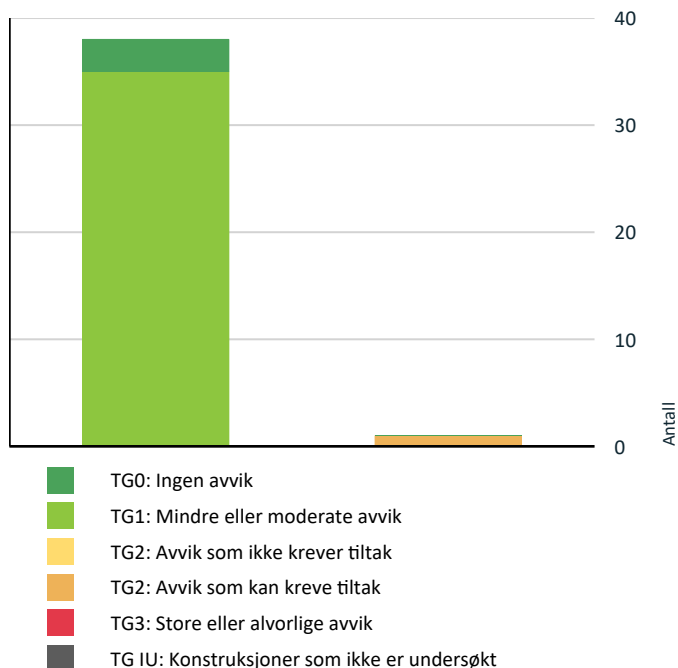

Vil du vite mer om tilstandsgrader? Se side 4.

## Spesielt for dette oppdraget/rapporten

Etter avtale kan tilstandsanalysen utvides til også å omfatte tilleggsundersøkelser utover minimumskravet i forskriften for bygninger som for eksempel, garasje og uthus. Dette er ikke avtalt for dette oppdraget og kun gjort en enkel vurdering og generell beskrivelse av bygget. Videre undersøkelser tilfaller ny eier. Hvitevarer har ikke vurdert tilstand. Felles bygningsmasse for sameie/borettslag er ikke vurdert.

Oppsatte prisestimer i rapporten er et ca. anslag for hva som kan forventes av utbedringskostnader på gjeldene bygningsdel. Prisestimatet er ikke endelig, der kostnader for utbedringer kan variere ved videre avdekning av konstruksjoner, materialvalg og pridforskjeller mellom firmaer. Det oppfordres med dette å innhente pris fra 2 til 3 aktører for faktisk kostnad på ønsket utbedringer. Der det er gitt TG 2 og ikke et prisestimat anbefales å innhente et tilbud for fremtidig vedlikeholdskostnad.

## Oppsummering av avvik

Vil du vite mer? Se på rommet eller bygningsdelen senere i rapporten.

## Kjedehus

### ! TG 2 AVVIK SOM KAN KREVE TILTAK

#### ! Innvendig > Overflater

[Gå til side](#)

# Tilstandsrapport

## KJEDEHUS

**Byggeår**  
2021

**Kommentar**  
Byggeåret er basert på opplysninger fra eiendomsmatrikkelen.

**Anvendelse**  
Bebodd av hjemmelshavere

**Standard**  
Normal standard på bygget ut ifra alder/konstruksjon - jamfør beskrivelse under konstruksjoner.

**Vedlikehold**  
Bygget er jevnlig vedlikeholdt.

## UTVENDIG

### TG 1 Takteking

*Punktet må sees i sammenheng med Takkonstruksjon/Loft*

Taket er besiktiget fra taknivå. Tekking med banemembran.

### TG 1 Nedløp og beslag

Nedløp og beslag av metall

### TG 1 Veggkonstruksjon

Veggene har bindingsverkskonstruksjon fra byggeår. Fasade/kledning har stående bordkledning.

### TG 1 Takkonstruksjon/Loft

*Punktet må sees i sammenheng med Takteking*

Flat takkonstruksjon typen kompakttak.

### TG 1 Vinduer

Bygningen har malte trevinduer med 3-lags glass.

### TG 1 Dører

Malte terrassedører i tre med 3-lags isolasjonsglass fra byggeår.

### TG 1 Dører - 3



# Tilstandsrapport

Garasje leddport med elektrisk-portåpner.

## TG 1 Dører - 2

Bygningen har malt hovedytterdør med glassfelt.

## TG 1 Balkonger, terrasser og rom under balkonger

Etablert takterrasse utgang fra stue. Etablert spaltegulv i tre.

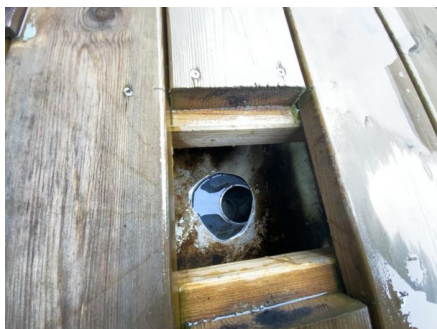

## INNVENDIG

### TG 2 Overflater

Innvendig er det gulv av parkett og fliser. Veggene har malte flater. Innvendige tak har malte flater.

#### Vurdering av avvik:

- Det er avvik:

Det er noen hakk i parkett spesielt rundt kjøkkeninnredningen. Slitasje av terskel til ytterdør.

#### Konsekvens/tiltak

- Tiltak:

Det er ikke behov for tiltak, da parketten har tiltenkt funksjon. For å lukke avviket må det foretas tiltak.

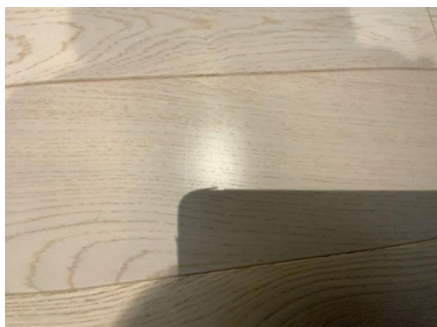

## TG 1 Etasjeskille/gulv mot grunn

# Tilstandsrapport

Etasjeskiller er av trebjelkelag.

## TG 1 Radon

Bygget er utført med forskriftsmessig radonsperre og dokumentasjon foreligger via ferdigattest.

## TG 1 Innvendige trapper

Boligen har malt tretrapp.

## TG 1 Innvendige dører

Innvendig har boligen malte glatte dører.

## TG 1 Andre innvendige forhold

Etablert el-billader i garasjen.

## VÅTROM

### 1. ETASJE > BAD

#### Generell

Aktuell byggeforskrift er teknisk forskrift 2017. Dokumentasjon: kontrollerklæringer.

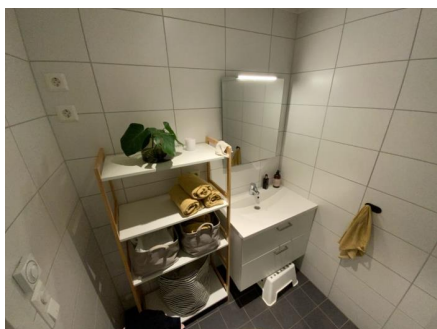

### 1. ETASJE > BAD

## TG 1 Overflater vegger og himling

Veggene har fliser. Taket er malt med downlights.

# Tilstandsrapport

## 1. ETASJE > BAD

### TG 1 Overflater Gulv

Gulvet er flislagt. Rommet har vannbåren gulvvarme. Fall mot sluk er målt til 30 mm fra underkant dørterskel.

## 1. ETASJE > BAD

### TG 1 Sluk, membran og tettesjikt

Det er plastsluk og smøremembran med dokumentert utførelse.

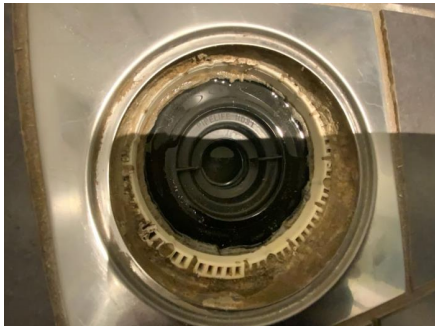

## 1. ETASJE > BAD

### TG 1 Sanitærutstyr og innredning

Rommet har innredning med heldekkende servant, veggmontert toalett og infeltpbare dusjvegger/hjørne i herdet glass.

## 1. ETASJE > BAD

### TG 1 Ventilasjon

Det er balansert ventilasjon.

## 1. ETASJE > BAD

### TG 0 Tilliggende konstruksjoner våtrom

Hulltaking er ikke foretatt da det foreligger dokumentasjon på utførelse gjennom ferdigattest og konstruksjonen ikke er over 5 år.

## 2. ETASJE > VASKEROM

### TG 1 Overflater vegger og himling

Veggene har malte plater. Taket er malt.

# Tilstandsrapport

## 2. ETASJE > VASKEROM

### TG 1 Overflater Gulv

Gulvet er flislagt. Rommet har vannbåren gulvvarme. Fall mot sluk er målt til 28 mm fra underkant dørterskel.

## 2. ETASJE > VASKEROM

### TG 1 Sluk, membran og tettesjikt

Det er plastsluk og smøremembran med dokumentert utførelse.



## 2. ETASJE > VASKEROM

### TG 1 Sanitærutstyr og innredning

Rommet har opplegg for vaskemaskin.

## 2. ETASJE > VASKEROM

### TG 1 Ventilasjon

Det er balansert ventilasjon.

## 2. ETASJE > VASKEROM

### TG 0 Tilliggende konstruksjoner våtrom

Hulltaking er ikke foretatt da det foreligger dokumentasjon på utførelse gjennom ferdigattest og konstruksjonen ikke er over 5 år.

## KJØKKEN

## 2. ETASJE > STUE/KJØKKEN

### TG 1 Overflater og innredning

Kjøkkenet har Sigdal innredning med glatte fronter og kjøkkenøy. Benkeplaten er av laminat med underlimt kompositt oppvaskkum. Det er integrert kjøl/frysenskap og oppvaskmaskin. Nedfelt induksjonstopp. Innebygget stekeovn med dampfunksjon og micro med stekefunksjon. Etablert komfyrvakt. Hvitevarer har ikke vurdert tilstand.

# Tilstandsrapport



## 2. ETASJE > STUE/KJØKKEN

### TG 1 Avtrekk

Det er avtrekk via mekanisk avtrekksanlegg i boenheten.



## SPESIALROM

### 2. ETASJE > TOALETTROM

### TG 1 Overflater og konstruksjon

Toalettrom med malte veggflater og fliser på gulv. Servant med underskap. Speil med belysning. Veggmontert toalett med innebygget sistene.

## TEKNISKE INSTALLASJONER

### TG 1 Vannledninger

Innvendige vannledninger er av plast (rør i rør). Det er besiktiget i rørskap.

# Tilstandsrapport



## TG 1 Avløpsrør

Det er avløpsrør av plast.

## TG 1 Ventilasjon

Boligen har balansert ventilasjon.



## TG 1 Varmtvannstank

Det er sentralanlegg for varmt vann via fjernvarme.

## TG 1 Vannbåren varme

Etablert vannbåren varme i gulv i for oppvarming.

# Tilstandsrapport

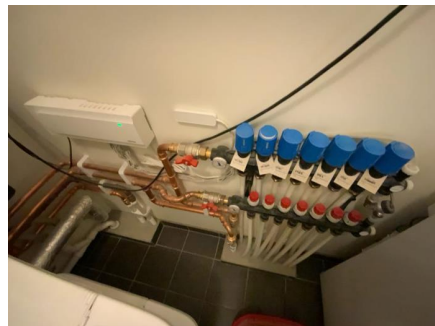

## TG1 Elektrisk anlegg

*Dette er en forenklet kontroll begrenset til de spørsmål og undersøkelser som forskrift til avhendingslova (tryggere bolighandel) § 2-18 inneholder. Dette kan ikke sammenlignes med en kontroll utført av offentlig myndighet (Det lokale eltilsyn) eller registrert elektrovirksomhet, og en bygningssakkyndig har verken kompetanse eller lov til å foreta en slik kontroll.*

*Tilstandsgraden er vurdert ut fra den forenklete og begrensede kontrollen som forskriften inneholder. El-anlegget kan ha feil og mangler som en slik forenklet undersøkelse ikke vil avdekke. Vær derfor oppmerksom på denne risikoen, og søk videre veiledning eller få en fullstendig kontroll utført av registrert elektrovirksomhet.*

Sikringskapp med automatsikringer. Skap plassert i vaskerom/teknisk rom. Dette er en forenklet kontroll begrenset til de spørsmål og undersøkelser som forskrift til avhendingslova (tryggere bolighandel) § 2-18 inneholder. Dette kan ikke sammenlignes med en kontroll utført av offentlig myndighet (Det lokale eltilsyn) eller registrert elektrovirksomhet, og en bygningssakkyndig har verken kompetanse eller lov til å foreta en slik kontroll. Tilstandsgraden er vurdert ut fra den forenklete og begrensede kontrollen som forskriften inneholder på nivå 1. El-anlegget kan ha skjulte feil og mangler som en slik forenklet undersøkelse ikke vil avdekke. Vær derfor oppmerksom på denne risikoen, og søk videre veiledning eller få en fullstendig kontroll utført av registrert elektrovirksomhet.

Antatt normal levetid for el-anlegg 20 - 40 år.

1. Foreligger det eltilsynsrapport de siste 5 år, og det er ikke foretatt arbeid på anlegget etter denne, utenom retting av eventuelle avvik i eltilsynsrapport (dvs en el-tilsynsrapport uten avvik)?  
**Nei**

### Spørsmål til eier

2. Når ble det elektriske anlegget installert eller sist gang totalt rehabilitert (årstall)? Med totalt rehabilitert menes fullstendig utskiftet anlegg fra inntakssikring og videre.  
**2021**
3. Er alle elektriske arbeider/anlegg i boligen utført av en registrert elektroinstallasjonsvirksomhet?  
**Ja**
4. Er det elektriske anlegget utført eller er det foretatt tilleggsarbeider på det elektriske anlegget etter 1.1.1999?  
**Ja**  
Eksisterer det samsvarserklæring?  
**Ja**
5. Foreligger det kontrollrapport fra offentlig myndighet – Det Lokale Eltilsyn (DLE) eller eventuelt andre tilsvarende kontrollinstanser med avvik som ikke er utbedret eller kontrollen er over 5 år?  
**Nei**
6. Forekommer det ofte at sikringene løses ut?  
**Nei**
7. Har det vært brann, branntilløp eller varmgang (for eksempel termiske skader på deksler, kontaktpunkter eller lignende) i boligens elektriske anlegg?  
**Nei**

### Generelt om anlegget

8. Er det tegn til at det har vært termiske skader (tegn på varmgang) på kabler, brytere, downlights, stikkontakter og elektrisk utstyr? Sjekk samtidig tilstanden på elektrisk tilkobling av varmtvannsbereder, jamfør eget punkt under varmtvannstank  
**Nei**
9. Er der synlig defekter på kabler eller er disse ikke tilstrekkelig festet?

# Tilstandsrapport

Nei

## Inntak og sikringskap

10. Er det tegn på at kabelinnføringer og hull i inntak og sikringskap ikke er tette, så langt dette er mulig å sjekke uten å fjerne kapslinger?

Nei

11. Finnes det kursfortegnelse, og er den i samsvar med antall sikringer?

Ja

12. Foreta en helhetsvurdering av det elektriske anlegget, dets alder, allmenne tilstand og fare for liv og helse. Bør det elektriske anlegget ha en utvidet el-kontroll?

Nei

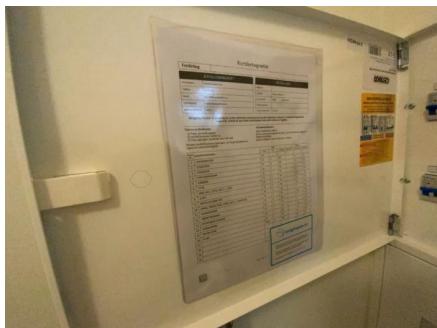

## TG 0 Branntekniske forhold

*Dette er en forenklet kontroll begrenset til de spørsmål som fremkommer under. Tilstandsgraden er basert på retningslinjer til disse spørsmålene i bransjestandarden NS3600. Dette kan ikke sammenlignes med en fullstendig kontroll av branntekniske forhold av offentlig myndighet, eller en vurdering av boligens branntekniske forhold eller prosjektering fra en rådgiver med spesialkompetanse. En bygningssakkyndig har verken kompetanse til å gi slik veiledning eller lov til å foreta en slik kontroll.*

*Tilstandsgraden er vurdert ut fra den forenklede og begrensede kontrollen. Det kan være feil og mangler om branntekniske forhold som en slik forenklet undersøkelse ikke vil avdekke. Vær derfor oppmerksom på denne risikoen, og søk videre veiledning eller rådgivning.*

Det er etablert røykvarsler og brannslukningsapparat.

1. Er det mangler for brannslukningsutstyr i boligen iht. forskriftskrav på søknadstidspunktet, men minst Byggeforskrift 1985?

Nei

2. Er det skader på brannslukkingsutstyr eller er apparatet eldre enn 10 år?

Nei

3. Er det mangler på røykvarsler i boligen iht. forskriftskrav på søknadstidspunktet, men minst Byggeforskrift 1985?

Nei

4. Er det skader på røykvarslere?

Nei

## TOMTEFORHOLD

### Byggegrunn

Det er byggegrunn av leirholdige masser.

## TG 1 Drenering



# Tilstandsrapport

*Punktet må sees i sammenheng 'Rom under terreng'*

Dreneringen er fra 2021.

## Grunnmur og fundamenter

Støpt dekke mot grunnforhold.

# Konklusjon og markedsvurdering

Formål med takseringen: Salg

Hovedbyggets BRA/BRA-i  
**162 m<sup>2</sup>/139 m<sup>2</sup>**

Kjedehus: Entré, 3 Soverom, Bad, Garasje, 2 Bod, Vaskerom, Stue/kjøkken, Toalettrom, Stue

*Detaljert oppstilling over areal finnes i rapporten.*

Markedsverdi

**Kr 6 500 000**

Vurdering av hva verdien er i det åpne eiendomsmarkedet på vurderingstidspunkt. I tilfelle det er andel fellesgjeld/fellesformue, boret, bruksrett eller festet tomt, er det gjort fradrag/tillegg for dette.

*Les mer om markedsverdi på siste side i rapporten.*

Teknisk verdi bygninger, med tomteverdi

**Kr 6 500 000**

Kostnaden ved å oppføre et tilsvarende bygg i henhold til dagens lovverk, med fradrag for utidsmessighet, elde, vedlikeholds mangler, gjenstående arbeider, tilstandssvekkelser og forskriftsmangler.

*Les mer om teknisk verdi på siste side i rapporten.*

Markedsverdi

**6 500 000**

Tillegg for andel fellesformue

+

**13 511**

**Konklusjon markedsverdi**

**6 500 000**

## Markedsvurdering

Eiendommen ligger i et område med et velfungerende marked, og omsetningstiden på eiendommene er vanligvis kort. Det er sammenlignet omsetninger for tilsvarende eiendommer i området, som vist nedenfor. Markedsverdien er satt ut fra disse vurderingene.

## Sammenlignbare salg

EIENDOM	SALGSDATO	PRISANT	PRIS	FELLESGJ.	TOTALPRIS	M <sup>2</sup> PRIS
1 Heggedalsveien 6 ,1920 SØRUMSAND 114 m <sup>2</sup> 1973 3 sov	25-10-2022	6 500 000	<b>6 000 000</b>	0	6 000 000	<b>52 632</b>
2 Fossumsvingen 77 ,1920 SØRUMSAND 135 m <sup>2</sup> 2021 3 sov		6 750 000	<b>0</b>	0	0	<b>50 000</b>
3 Fossumsvingen 73 ,1920 SØRUMSAND 135 m <sup>2</sup> 2021 3 sov	17-06-2024	5 950 000	<b>5 775 000</b>	170	5 775 170	<b>42 779</b>
4 Fossumsvingen 83 ,1920 SØRUMSAND 139 m <sup>2</sup> 2021 3 sov	13-12-2022	5 830 000	<b>5 630 000</b>	0	5 630 000	<b>40 504</b>
5 Vendom 4 ,1920 SØRUMSAND 158 m <sup>2</sup> 1937 4 sov	20-06-2024	6 300 000	<b>6 050 000</b>	0	6 050 000	<b>38 291</b>

### Om sammenlignbare salg

Utvalget er i utgangspunktet basert på likhetskriterier i forhold til den takserte boligen, men merk at det likevel kan være betydelige forskjeller i eksempel byggeår, arealer, soverom, beliggenhet, solforhold, utsyn mm. I tillegg vil det også kunne være store forskjeller i teknisk standard på de sammenlignbare boligene. Utvalget vil også kunne inneholde omsetningspriser som går vesentlig tilbake i tid. De ovennevnte forskjeller vil derfor være vurdert av takstmann og korrigert for i fastsettelsen basert på en skjønnsmessig vurdering av markedsverdi.

## Beregninger

### Årlige kostnader

Fellesutgifter	Kr.	28 800
<b>Sum Årlige kostnader (Avrundet)</b>	<b>Kr.</b>	<b>29 000</b>

### Teknisk verdi bygninger

#### Kjedehus

Normale byggekostnader (utregnet som for nybygg)	Kr.	5 200 000
Fradrag (utidsmessighet, elde, vedlikeholdsmangler, gjenstående arbeider, svekkelser og forskriftsmangler)	Kr.	- 80 000
<b>Sum teknisk verdi - Kjedehus</b>	<b>Kr.</b>	<b>5 120 000</b>

<b>Sum teknisk verdi bygninger</b>	<b>Kr.</b>	<b>5 120 000</b>
------------------------------------	------------	------------------

### Tomteverdi

Tomteverdi er en beregnet verdi for tomten slik den fremstår på befaringstidspunktet. Tomteverdien består av normal tomtekostnad i det aktuelle området og en vurdert verdi for beliggenhet. Normal tomtekostnad fremkommer ved å beregne teknisk verdi for råtomt, infrastruktur på tomten samt opparbeiding / beplantning, arrondering av terrenget og markeditilpasning for beliggenhet.

Normal tomteverdi	Kr.	1 400 000
<b>Beregnet tomteverdi</b>	<b>Kr.</b>	<b>1 400 000</b>

### Tomteverdi og teknisk verdi bygninger

<b>Tomteverdi og teknisk verdi bygninger for det aktuelle takstobjektet (Avrundet)</b>	<b>Kr.</b>	<b>6 500 000</b>
--	------------	------------------

# Arealer, byggetegninger og brannceller

Standard gjeldende fra 01.01.2024

Arealmålinger og arealoppsett er basert på Norsk standard 3940:2023 Areal- og volum-beregninger av bygninger. Arealet gjelder for tidspunktet da boligen ble målt

## Hva er måleverdig areal?

Arealet i rommet må ha minst 1,90 m fri høyde over gulvet og minst bredde på 0,60 m. Et loft med skråtak vil for eksempel bare få registrert målbart areal der høyden er minst 1,90 m og bredden minst 0,60 m. Rommet må ha dør eller luke, og gangbart gulv.

## Hva er bruksareal?

**BRA = BRA-i + BRA-e + BRA-b**

Bruksarealet for bygningen er bruttoarealet minus arealet som opptas av yttervegger.

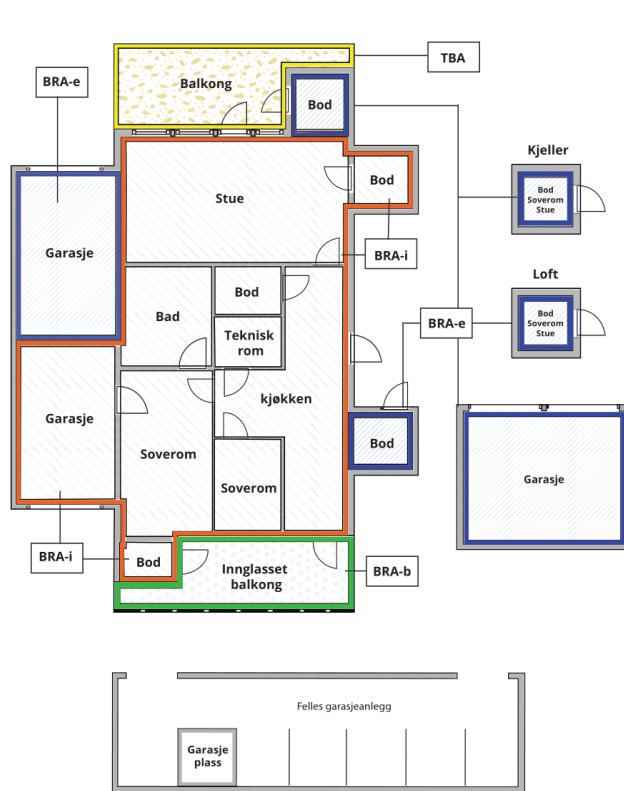

Carport og/eller garasjeplass i felles garasjeanlegg er ikke måleverdig areal

Internt bruksareal (BRA-i)	Arealet innenfor boenheten(e)
Eksternt bruksareal (BRA-e)	Arealet av alle rom utenfor boenheten(e) og som tilhører denne, slik som for eksempel boder
Innglasset balkong mv (BRA-b)	Arealet av innglasset balkong, veranda eller altan når denne er tilknyttet boenheten(e)
Terrasse- og balkongareal (TBA)	Arealet av terrasser, åpne balkonger og åpen altan tilknyttet boenheten(e)

Gulvareal (GUA)

Er sum av BRA (bruksareal) og ALH (areal med lav takhøyde).

Areal med lav takhøyde (ALH) er ikke måleverdig areal, som skyldes skråtak og lav himlingshøyde.

GUA kan opplyses i markedsføring der det er aktuelt for den konkrete boligen og kun sammen med BRA-i, for eksempel der gulvflaten har en verdi og har funksjon ved møblering og bruk av rommene. Ikke innredet areal som kaldloft, måles og oppgis normalt ikke.

## Arealet kan ikke alltid fastsettes nøyaktig

Areal kan være komplisert eller umulig å måle opp nøyaktig fordi det er vanskelig å fastslå tykkelsen på innervegger, skjevheter i og utforming av bygningskonstruksjoner som karnapp, buer og vinkler som ikke er rette, åpne rom over flere etasjer og så videre.

Eiendommens markedsverdi kan ikke baseres på en matematisk beregning basert på antall kvadratmeter opplyst i rapporten. Opplysninger om areal kan altså ikke alene benyttes for å beregne eiendommens verdi.

## Den bygningsfaglige kan avdekke eventuelle bruksendringer og avvik i branncelleinndeling

Den bygningsfaglige ser på byggetegninger hvis de er tilgjengelige og dette er en del av oppdraget, og vurderer bruken av boligen opp mot tegningene. Hvis den bygningsfaglige avdekker at en bolig ikke ser ut til å være delt opp i brannceller etter kravene i byggt teknisk forskrift på befaringstidspunktet, skal det opplyses om dette.

Reglene om bruksendring og brannceller kan være kompliserte. Søk videre faglige råd om rapporten ikke gir deg svar. Den bygningsfaglige kan ikke vurdere og svare på alle spørsmål, og kan heller ikke vite om kommunen kan gi unntak for kravene som gjelder. [Vil du vite mer?](#)

## Om brannceller

En branncelle er hele eller avgrensede deler av en bygning hvor en brann fritt kan utvikle seg uten at den kan spre seg til andre bygninger eller andre deler av bygningen i løpet av en fastsatt tid.

## Om bruksendring

Bruksendring er å endre bruken av et rom fra en tillatt bruk til en annen. Dette kan kreve søknad og tillatelse, for eksempel hvis du endrer et rom fra bod til soverom eller arbeidsrom, eller hvis du endrer en bolig til to separate boliger.

Rom for varig opphold har krav til takhøyde, romstørrelse, rømningsvei og lysforhold som må være oppfylt. Du kan søke kommunen om unntak for kravene, men kan ikke regne med å få unntak for krav som går på helse og sikkerhet, for eksempel krav til rømningsvei.

Bruksendring som krever godkjenning, og som ikke er søkt bruksendret, er ulovlig. Kommunen kan etter plan- og bygningsloven kapittel 32 forfølge overtredelser. Kommunen kan pålegge deg å avslutte den ulovlige bruken, eventuelt å rette eller tilbakeføre rommet til godkjent bruk.

# Arealer

## Kjedehus

### Ny arealstandard

Etasje	Bruksareal BRA m <sup>2</sup>			SUM	Terrasse- og balkongareal (TBA)
	Internt bruksareal (BRA-i)	Eksternt bruksareal (BRA-e)	Innglasset balkong (BRA-b)		
1. Etasje	41	23		64	
2. Etasje	65			65	
3. Etasje	33			33	30
<b>SUM</b>	<b>139</b>	<b>23</b>			<b>30</b>
<b>SUM BRA</b>	<b>162</b>				

### Romfordeling

Etasje	Internt bruksareal (BRA-i)	Eksternt bruksareal (BRA-e)	Innglasset balkong (BRA-b)
1. Etasje	Entré , Soverom , Soverom 2, Bad	Garasje , Sportsbod	
2. Etasje	Vaskerom , Stue/kjøkken , Toalettrom		
3. Etasje	Stue , Soverom , Bod		

### Kommentar

### Lovlighet

#### Byggetegninger

Det foreligger godkjente og byggemeldte tegninger, som stemmer med dagens bruk

*Kommentar:*

#### Brannceller

Er det påvist synlige tegn på avvik i branncelleinndeling ut ifra dagens byggt teknisk forskrift?

Ja  Nei

#### Nyere håndverkstjenester

Er det ifølge eier utført håndverkstjenester på boligen siste 5 år?

Ja  Nei

#### Krav for rom til varig opphold

Er det påvist avvik i forhold til rømningsvei, dagslysflate eller takhøyde?

Ja  Nei

*Kommentar:*

## Total fordeling mellom P-ROM og S-ROM

Tabellen under viser fordelingen av P-ROM og S-ROM etter veiledningen til NS 3940: 2012. Dette er til informasjon og til sammenligning. Tallene er omtrentlige, kan avvike fra faktiske målinger og er ikke juridisk bindende

	P-ROM( m2)	S-ROM( m2)
<b>Kjedehus</b>	136	26

## Kommentar

Kjedehus

Bod i 3 etasje og garasje med sportsbod i 1 etasje er benevnt som S-rom

# Befarings - og eiendomsopplysninger

## Befaring

Dato	Til stede	Rolle
09.9.2024	Øyvind Nåmo Rønning	Takstingeniør
	Caroline Petrine Andersen Lervaag	Kunde

## Matrikkeldata

Kommune	gnr.	bnr.	fnr.	snr.	Areal	Kilde	Eieforhold
3205 LILLESTRØM	324	227		4	2844 m <sup>2</sup>	Felleseie tomt. Tomtearealet er basert på informasjon fra Eiendomsregisteret.	Eiet

## Adresse

Fossumsvingen 79

## Hjemmelshaver

Lervaag Caroline Petrine Andersen, Lervaag Espen  
Petrus Andersen

## Boligselskap

Fossumsvingen II  
Boligsameie

## Eierandel

161 / 1947

## Organisasjonsnr

927054779

## Felles formue

Kr. 13 511 31.12.2023

## Eiendomsopplysninger

### Beliggenhet

Selveierleilighet med en svært sentral beliggenhet på Sørumsand. Boligen ligger i nærhet til busstopp og togstasjon, noe som gjør objektet attraktiv. Nærhet til flere matvarebutikker, treningssenter og andre fasiliteter.

### Adkomstvei

Eiendommen har adkomst via offentlig veg eller gate.

### Tilknytning vann

Eiendommen er tilknyttet offentlig vannforsyning via private stikkledninger.

### Tilknytning avløp

Eiendommen er tilknyttet offentlig avløpsnett via private stikkledninger.

### Regulering

Eiendommen ligger i et område avsatt til bolig i kommuneplanen.

### Om tomten

Flat tomt med grøntareal og beplantning. Steinlagt gardsplass.

## Siste hjemmelsovergang

Kjøpesum	År
5 140 000	2021

## Forsikring

Selskap	Avtalenr	Type	Forsikringssum	Årlig premie
Storebrand Forsikring	2766805			

### Kommentar

Felles bygningsforsikring. Det gjøres oppmerksom på at ny eier må tegne egen innboforsikring.

# Kilder og vedlegg

## Dokumenter

Beskrivelse	Dato	Kommentar	Status	Sider	Vedlagt
Egenerklæring			Gjennomgått	5	Nei
Forretningsfører			Gjennomgått		Nei
Tegninger			Gjennomgått		Nei
Brukstillat./ferdigatt.		Ferdigattest	Gjennomgått		Nei
Grunnbokutskrift			Gjennomgått		Nei
Eiendomsverdi.no			Gjennomgått		Nei
Megler			Gjennomgått		Nei
Eier			Gjennomgått		Nei



# Tilstandsrapportens avgrensninger

## STRUKTUR • REFERANSENIVÅ • TILSTANDSGRADER

- Rapporten er basert på innholdskrav i Forskrift til avhendingslova (tryggere bolighandel). Formålet er å gi en tilstandsanalyse til bruk for den som bestiller og/eller i et salg til forbruker, og ikke for andre tredjeparter. Rapportens omfang, struktur, metode og begrepsbruk følger i hovedsak Norsk Standard NS 3600:2018 (Teknisk tilstandsanalyse ved omsetning av bolig), samt Takstbransjens retningslinjer ved tilstandsrapportering for boliger og Takstbransjens retningslinjer for arealmåling.
- Tilbakeholdt eller uriktig informasjon som har betydning for vurderingen, er ikke bygningssakkyndiges ansvar. Rapporten beskriver avvik, altså en tilstand som er dårligere enn referansenivået. Rapporten framhever normalt ikke positive sider ved boligen ut over det som fremgår av tilstandsgradene.
- Tilstanden angis i rapporten og gir uttrykk for en gitt forventet tilstand blant annet vurdert ut fra alder og normal bruk slik:

i) **Tilstandsgrad 0, TG0:** Ingen avvik eller skader. I tillegg må bygningsdelen være tilnærmet ny, mindre enn 5 år, og det foreligger dokumentasjon på faglig god utførelse.

ii) **Tilstandsgrad 1, TG1:** Mindre avvik. Normal slitasje. Strakstiltak ikke nødvendig. TG1 kan gis når bygningsdelen er tilnærmet ny og det ikke foreligger dokumentasjon på faglig god utførelse.

iii) **Tilstandsgrad 2, TG2:** Vesentlige avvik, og mindre avvik som etter NS 3600 gir TG 2, men som ikke nødvendigvis krever umiddelbare tiltak. I denne rapporten kan TG2 i Rappportsammendrag være inndelt i TG2 som krever tiltak og de som ikke krever umiddelbare tiltak. Konstruksjonen har normalt enten feil utførelse, en skade eller symptomer på skade, sterk slitasje eller nedsatt funksjon. Vedlikehold eller tiltak trengs i nær fremtid, det er grunn til å varsle fare for skader på grunn av alder eller overvåke spesielt på grunn av fare for større skade eller følgeskade. For skjulte konstruksjoner vil alder i seg selv være et symptom som kan gi TG2. For synlige konstruksjoner kan alder sammen med andre symptomer og momenter gi TG2. Avvik under TG2 kan gis sjablongmessig anslag.

iv) **Tilstandsgrad 3, TG3:** Store eller alvorlige avvik. Kraftige symptomer på forhold som man må regne med trenger utbedring straks eller innen kort tid. Påvist funksjonssvikt eller sammenbrudd. Avvik under TG3 skal gis sjablongmessig anslag.

v) **Tilstandsgrad TGiU:** Ikke undersøkt/ikke tilgjengelig for undersøkelse.

- Ved TG0 og TG1 gis det normalt ingen begrunnelse for valg av tilstandsgrad, fordi bygningen eller bygningsdelen da bare har normal slitasje. For anbefalte tiltak ved TG2 og TG3 må bruker av rapporten vurdere om tiltakene er nødvendige og lønnsomme. Hva det vil koste å utbedre rom eller bygningsdeler er et sjablongmessig anslag basert på registrert avvik og angitte tiltak i rapporten. Anslaget er gitt på generelt grunnlag og basert på erfaringstall i seks intervaller, og kan ikke forveksles med en konkret vurdering og tilbud fra en entreprenør eller håndverker. Det må eventuelt innhentes tilbud for en nærmere undersøkelse, og konkret og nøyaktig vurdering av utbedringskostnad. Kostnader til ikke oppdagede avvik/utbedringer/feil kan forekomme. Utbedringskostnad avhenger av personlige preferanser og markedspris på materialer og tjenesteyter.

## PRESISERINGER

- Avvik vurderes ut fra tekniske forskrifter på godkjenningstidspunktet for bygget. Noen bygningsdeler vurderes

etter gjeldende teknisk forskrift på befaringstidspunktet. Dette gjelder blant annet:

i) Bad, vaskerom (våtrom)

ii) Forhold rundt brann, rømming, sikkerhet, for eksempel rekkverkshøyder/åpninger, ulovlige bruksendringer, brannceller mv.

- For skjulte konstruksjoner slik som vann og avløp uten dokumentasjon, er kvalitet og alder vurdert.

- Fastmonterte installasjoner, for eksempel innfelt belysning (downlights), demonteres ikke for å sjekke dampspærren bak. Dette av hensyn til bygningssakkyndiges kompetanse og risikoen for skade.

- Kontroll av fukt i konstruksjonen ved hulltaking i bad og vaskerom (våtrom), rom under terreng (kjelleretasje, underetasje og sokkeletasje) eller andre bygningsdeler skjer etter eiers aksept. Hulltaking av våtrom og rom under terreng kan unntaksvis unnlates, se Forskrift til Avhendingsloven.

- Kontroll av romfunksjoner for P-ROM utføres kun når det ikke foreligger godkjente og byggemeldte tegninger, eller når tegninger ikke stemmer med dagens bruk.

- Bygningssakkyndig gir en forenklet vurdering av branntekniske forhold og elektriske installasjoner i boligen dersom det er mer enn fem år siden sist boligen hadde el-tilsyn. Bygningssakkyndig kan anbefale å konsultere offentlige myndigheter eller kvalifisert elektrofaglig fagperson ved behov for grundigere undersøkelser.

## TILLEGGSENDERSØKELSER

Etter avtale kan tilstandsanalysen utvides til også å omfatte tilleggssundersøkelser utover minimumskravet i forskriften.

## BEFARINGEN

Rapporten gir en vurdering av byggverk og bygningsdeler som bygningssakkyndig har observert, og som fremkommer av Forskrift til avhendingsloven. Rapporten er likevel ingen garanti for at det ikke kan finnes skjulte feil, skader og mangler. NS 3600:2018 (Teknisk tilstandsanalyse ved omsetning av bolig) har undersøkelsesnivå fra 1 til 3, der undersøkelsesnivå 1 er det laveste og baseres på visuell observasjon. Rapporten baseres på undersøkelsesnivå 1 med få unntak (våtrom og rom under terreng). I praksis betyr dette at gjennomføringen av befaringen begrenses som følger:

- Det utføres kun visuelle observasjoner på tilgjengelige flater uten fysiske inngrep (f.eks. riving).

- Flater som er skjult av snø eller på annen måte ikke er tilgjengelig eller skjult, blir ikke kontrollert. Det foretas ikke funksjonssprøving av bygningsdeler, som isolasjon, piper, ventilasjon, el. anlegg, osv.

- Det gis ingen vurdering av boligens tilbehør, hvite- og brunevarer og annet inventar. Dette gjelder også integrert tilbehør.

- Inspisering av yttertak er basert på det som er synlig, normalt på insiden fra loftet og utvendig fra stige/bakkenivå. Befaring av tak må være sikkerhetsmessig forsvarlig for å kunne gjennomføres.

- Stikkprøvetakninger er utvalgt tilfeldig og kan innebære kontroll under overflaten med spiss redskap eller lignende.

# Tilstandsrapportens avgrensninger

## UTTRYKK OG DEFINISJONER

- Tilstand: Byggverkets eller bygningsdelens tekniske, funksjonelle eller estetiske status på et gitt tidspunkt.
- Symptom: Observerbart forhold som gir indikasjon på hvilken tilstand et byggverk eller en bygningsdel befinner seg i. Benyttes ved beskrivelse av avvik.
- Skadegjørere: Zoologiske eller biologiske skadegjørere, i hovedsak råte, sopp og skadedyr.
- Fuktøk: Overflatesøk med egnet søkeutstyr (fuktindikator) eller visuelle observasjoner.
- Fuktmåling: Måling av fuktinnhold i materiale eller i bakenforliggende konstruksjon ved bruk av egnet måleutstyr (blant annet hammerelektrode og pigger).
- Utvidet fuktøk (hulltaking): Boring av hull for inspeksjon og fuktmåling i risikoutsatte konstruksjoner, primært i tilstøtende vegger til bad, utforede kjellervegger og eventuelt i oppforede kjellergulv.
- Normal slitasjegrade: Forventet nedsliting av materiale i overflaten som er basert på enkle visuelle observasjoner. Kan vurderes sammen med bygningsdelens alder.
- Forventet gjenværende brukstid: Anslått tid et byggverk eller en del av et byggverk fortsatt vil være tjenlig for sitt formål (NS3600, Termer og definisjoner punkt 3.9)

## AREALBEREGNING FOR BOENHETER

- Areal fastsettes etter Forskrift til avhendingsloven og Norsk Standard 3940 Areal- og volum-beregninger av bygninger fra 2023.
- Areal oppgis i hele kvadratmeter i rapporten, og gjelder for det tidspunkt oppmålingen fant sted.
- Bruksareal (BRA) er det måleverdige arealet som er innenfor omsluttete vegger målt i gulvhøyde (bruttoareal minus arealet som opptas av yttervegger). I tillegg til gulvhøyde gjelder regler om fri bredde for at arealet skal være måleverdig, med betydning for BRA av for eksempel loft med skråtak. BRA består av internt bruksareal (BRA-i), eksternt bruksareal (BRA-e) og innglasset balkong mv (BRA-b). Terrasse- og balkongareal (TBA) opplyses der tilstandsrapporten skal benyttes i boligomsetningen og der det er aktuelt. I tillegg kan gulvareal (GUA) og areal med lav takhøyde (ALH) opplyses sammen med BRA der det er aktuelt og en del av oppdraget. Rom skal ha atkomst og gangbart gulv for å kunne regnes som BRA/måleverdig areal.
- Arealet måles og oppgis dersom arealet oppfyller krav til måleverdighet, slik som at arealet må ha minst en bredde på 0,6m og minst en høyde på 1,9 m osv. Et rom kan være i strid med teknisk forskrift og mangle godkjenning hos kommunen for den aktuelle bruken, uten at dette får betydning for om arealet måles og oppgis i tilstandsrapporten. Når arealet måles tas det ikke hensyn til om arealet er lovlig oppført eller om bruken er lovlig, bruksendringer, lysforhold eller andre sikkerhetsmangler.
- Eiendommens markedsverdi kan ikke baseres på en rent matematisk beregning i forhold til antall kvadratmeter opplyst i rapporten. Opplysninger om areal kan altså ikke alene benyttes for beregning av eiendommens verdi.

- Rom som ligger utenfor boenheten, men som eier har påvist og/eller opplyst at tilhører boenheten, er oppmålt og inkludert i BRA-e. Det er ikke fremvist dokumentasjon på at rommet tilhører boenheten, med mindre dette er angitt særskilt. Rom utenfor boenheten kan omdisponeres av borettslaget/sameiet og dette kan påvirke boligens BRA. Vær oppmerksom på at NS 3940:2023 og eierseksjonsloven har ulik definisjon av fellesareal. Ved arealmåling gjelder NS 3940:2023 som definerer fellesareal slik: "Delen av bygning som brukes av to eller flere bruksenheter eller til bygningens forvaltning, drift eller vedlikehold.
- I en overgangsperiode skal rapporter som benyttes i boligomsetningen eller dersom det er en del av oppdraget også opplyse om fordelingen mellom P-ROM og S-ROM med utgangspunkt i definisjonene som fremkommer av veiledningen til Norsk Standard 3940 Areal- og volum-beregninger av bygninger fra 2012. Fordelingen mellom P-ROM og S-ROM er basert på veiledningen og bygningssakkyndiges eget skjønn. P-ROM er måleverdige rom som benyttes til kort eller langt opphold. S-ROM er måleverdige rom som benyttes til lagring, og tekniske rom. Bruken av et rom på befaringstidspunktet har betydning for om rommet defineres som P-ROM eller S-ROM. Dette betyr at rommet både kan være i strid med teknisk forskrift og mangle godkjenning i kommunen for den aktuelle bruken, uten at dette vil få betydning for valg av arealkategori.
- Se øvrig informasjon om areal i rapporten, Norsk Standard 3940 (2012 og 2023) og veiledningen til disse.

## PERSONVERN

iVerdi AS, bygningssakkyndig og takstforetaket behandler personopplysninger som bygningssakkyndig trenger for å kunne utarbeide rapporten. Personvernerklæring med informasjon om bruk av personopplysninger og dine rettigheter finner du her [Personvernerklæring - iVerdi](#)

## DELING AV PERSONOPPLYSNINGER FOR TRYGGERE BOLIGHANDEL OG MULIG RESERVASJON

Norsk takst og deres samarbeidspartnere benytter personopplysninger fra rapporten for analyse- og statistikkformål, samt utvikling og drift av produkter og tjenester for takstbransjen og andre aktører i bolig-omsetningen. Les mer om dette og hvordan du kan reservere deg på <https://www.norsktakst.no/norsk/om-norsk-takst/personvernerklæring/reservasjon/>

Vendu lager en boliganalyse basert på opplysninger fra rapporten. Les mer om dette og hvordan du kan reservere deg her: <https://samtykke.vendu.no/QG6419>

## KLAGEORDNING FOR FORBRUKERE

Er du som forbruker misfornøyd med bygningssakkyndiges arbeid eller opptreden ved taksering av bolig eller fritidshus, se [www.takstklagenemnd.no](http://www.takstklagenemnd.no) for mer informasjon