

aktiv.





Daglig Leder/ Eiendomsmegler/ Partner

Martin Ommundsen

Mobil 906 42 614

E-post martin.ommundsen@aktiv.no

Aktiv Eiendomsmegling Frognerveien

Frognerveien 22, 0263 OSLO

Nøkkelinformasjon

Prisant.: Kr 3 890 000,-
Omkostn.: Kr 98 490,-
Total ink omk.: Kr 3 988 490,-
Selger: Atle Tromm Sundbye
Hennie Kathrine

Herstad-Sundbye

Salgsobjekt: Fritidseiendom
Eierform: Eiet
Byggeår: 2008
BRA-i/BRA Total: 91/94 m²
Tomtstr.: 392.6 m²
Soverom: 4
Antall rom: 5
Gnr./bnr. Gnr. 12, bnr. 76

Oppdragsnr.: 1007240066

Hytte til sommeren? Flott fritidseiendom fra 2008 med solrik og særdeles barnevennlig beliggenhet

Drømmer du om et sted du kan trekke deg tilbake i helger og ferier? Er du på utkikk etter en koselig hytte med god standard, tinglyst båt plass, kort vei til sjøen og Risør sentrum? Da må du ta turen til Østebøneset 11! Hytta kan overtas raskt og har en svært barnevennlig beliggenhet med sandstrand, svømmebasseng, volleyballbane og ballbinge i nærheten. Dette er en hyggelig fritidseiendom med solrike og flotte uteområder. Hytta er over to plan og fra 2008. Eiendommen er pent opparbeidet. Terrassen strekker seg rundt store deler av hytta og gir deg gode solforhold fra morgen til kveld.

Hytta kan skryte av:

- 4 soverom
- Peis i stuen
- Tinglyst båt plass
- Flotte fellesområder
- Nærhet til Risør sentrum
- Høyt beliggende og skjermet for innsyn
- Solrik tomt
- Barnevennlige omgivelser



Innhold

Nøkkelinformasjon	2
Om eiendommen	4
Bilder	15
Tilstandsrapport	47
Egenerklæring	66
Nabolagsprofil	71
Formuesverdi	73
Reguleringskart	74
Kommunale avgifter	76
Info fra kommune	77
Renovasjon	79
Budskjema	87

Om eiendommen

Om boligen

Areal

BRA - i: 91 m²

BRA - e: 3 m²

BRA totalt: 94 m²

TBA: 60 m²

Bruksareal fordelt på etasje

1. etasje

BRA-i: 57 m² Entré, bad/vaskerom, stue og kjøkken

BRA-e: 3 m² Bod

2. etasje

BRA-i: 34 m² Loftstue og 4 soverom

TBA fordelt på etasje

1. etasje

60 m²

Tomtetype

Eiet

Tomtestørrelse

392.6 m²

Tomtebeskrivelse

Eiendommen er pent opparbeidet med plen og en terrasse som strekker seg rundt to av veggene på hytta og gir deg gode solforhold fra morgen til kveld.

Beliggenhet

Fritidsboligen ligger solrikt til i et veletablert hytteområde i Breibukt, Risør. Fra hyttene tilhørende Breibukta vel er det gangavstand til felles basseng, ballbinge og sandvolleyballbane, felles bryggeanlegg, samt matbutikk ved feltet. Nedenfor feltet ligger en nydelig badestrand. Området byr for øvrig på både fiskemuligheter i

Sørfjorden, og ellers rikelig med plass for vannsport og båtaktivitet.

Det er ca 5 minutter med bil eller båt til Risør sentrum med butikker, kafeer og restauranter. Det er også ny gang-/sykkelvei til Risør sentrum.

Risør, den "hvite by ved Skagerrak" er et idyllisk sted med mye aktivitet og mange festivaler sommerstid. Det kan bla. nevnes Villvin-, Kammermusikk-, og Trebåtfestivalen.

En kort biltur unna ligger Den Lille Dyrehage. Her får barna nærkontakt med eksotiske dyr, bl.a. i regnskogen hvor man kan gå blandt dyrene.

Arendal & Omegn Golfklubb på Nes Verk som et av landets absolutt beste golfklubber ligger ca. 30 min. unna med bil.

Feltet er for øvrig lukket med elektrisk bom som hindrer uønsket trafikk.

Adkomst

Fra E-18 tar man av rett etter Sørlandsporten. Følg riksvei 416 mot Risør. På Østebø tas det av til venstre ved Rema 1000. Deretter kjør rett frem opp bakken.

Bebyggelsen

Området består hovedsakelig av fritidsbebyggelse.

Offentlig kommunikasjon

Buss: Østebø med linje 150, 162, 165 og 166 ca 800 m

Bygningssakkyndig

Lars Tore Mesel

Type takst

Tilstandsrapport

Byggemåte

Ringmur av isolerte elementer med betong. Veggkonstruksjonen er bindingsverk med utvendig kledning av liggende malt panel. Takkonstruksjonen består av prefabrickerte takstoler med antatt lufting over tak.

Sammendrag selgers egenerklæring

Kjenner du til om det er/har vært sopp/råteskader/insekter/skadedyr på eiendommen som rotter, mus, maur eller lignende?

Ja

Beskrivelse: Vi har hatt maur inne om våren, har da satt opp noen Trinol maurlokkebokser, og da har de forsvunnet raskt.

Kjenner du til om det er/har vært utført arbeid på el-anlegget eller andre installasjoner (f.eks. oljetank, sentralfyr, ventilasjon)?

Svar Ja, kun av faglært

Beskrivelse Nytt punkt ute.

Arbeid utført av: Skagerak Elektro

Kjenner du til om det har vært utført arbeid på terrasse/garasje/tak/fasade?

Svar Ja, kun av faglært

Beskrivelse Hytta ble grunnet og malt i ny farge i 2021.

Arbeid utført av: ASEM malertjenester

Innhold

Dette er en hyggelig fritidseiendom med solrike og flotte uteområder og en hytte over to plan fra 2008.

Hytta har store vindusflater som gir gode lysforhold og pent utsyn. Planløsningen er godt utnyttet og består av entré, åpen stue- og kjøkkenløsning og bad i 1. etasje. I 2. etasje finner du loftstue og hyttas fire soverom. Loftstuen kan ved enkle grep gjøres om til et ekstra soverom ved å sette opp en lettvegg. Hytta har også en praktisk utebod.

I 1. etasje har hytta parkett og panelen i taket gir et hjemmekoselig preg. Badet har fliser med varmekabler i gulv.

Hytta kan kjøpes med møbler etter avtalt tillegg i pris.

Eiendommen er pent opparbeidet med plen og en terrasse som strekker seg rundt tre av veggene på hytta og gir deg gode solforhold fra morgen til kveld.

Standard

Taktekking:

Undertak av antatt sutaksplater, sløyfer og lekter tekket med betongtakstein.

Veggkonstruksjon:

Veggkonstruksjonen er bindingsverk med utvendig kledning av liggende malt panel.

Vinduer:

Vinduer fra byggeår med normal slitasje. Nye glass i 2 av vinduene.

Dører:

Dører i malt trekonstruksjon, inngangsdøra er ny i år. Malte slette innvendige dører.

Markterrase:

Terrassedekke og bjelker i impregnert treverk med rekkverk i beiset treverk.

Trapp:

Trapp i furu mellom etasjene.

Pipe og ildsted:

Elementpipe med pusset og malte overflater, peisovn fra 2017 i stuen.

Bad:

Bad med fliser på gulv og vegger og ventilasjon fra vifte i yttervegg. Varmekabler i gulv.

Kjøkken:

Kjøkkeninnredning med slette fronter og laminat benkeplate Frittstående hvitevarer og ventilator av stål. Ventilator over komfyr.

Vannledninger:

Vannrør av rør-i-rør med fordelingsskap, noe fordelingsrør i kobber.

Ventilasjon:

Naturlig ventilasjon fra ventiler i vinduer.

Info fra takstmann:

Det foreligger godkjente og byggemeldte tegninger, som stemmer med dagens bruk.

Forhold som har fått tilstandsgrad 2:

- Utvendig nedløp og beslag
- Utvendig veggkonstruksjon
- Utvendig takkonstruksjon/Loft
- Utvendig balkonger, terrasser og rom under balkonger
- Innvendig etasjeskille/gulv mot grunn
- Innvendig radon
- Innvendig pipe og ildsted
- Innvendig trapper
- Våtrom overflater gulv
- Våtrom sluk, membran og tettesjikt

For komplett oversikt se vedlagt tilstandsrapport.

Innbo og løsøre

Bransjens liste over løsøre og tilbehør legges til grunn for salget dersom ikke annet fremkommer av salgsoppgaven. Listen følger vedlagt salgsoppgaven. Det er full avtalefrihet om hva som skal følge med bolig og fritidsbolig ved salg. Hvis hvitevarer

og/eller annet teknisk utstyr medfølger, gis det ingen garantier i forhold til tilstand, funksjonalitet og levetid på disse.

Hvitevarer

Kun hvitevarer som er spesifikt angitt i salgsoppgaven, følger med. Dette gjelder uavhengig av om hvitevaren(e) eventuelt kan anses som integrerte.

TV/Internett/Bredbånd

TV og internett er ikke inkludert. Selgere har avtale med Telia og betaler ca 500kr i mnd. via Breibukta Vel.

Parkering

Biloppstillingsplass på fellesareal rett ved hytta.

Forsikringsselskap

Fremtind

Polisenummer

31166957

Energi

Oppvarming

Elektrisk samt peis i stue.

Energikarakter

Ikke angitt

Energifarge

Ikke angitt

Økonomi

Tot prisant. ekskl. omk.

Kr 3 890 000

Kommunale avgifter

Kr 11 553

Kommunale avgifter år

2016

Info kommunale avgifter

Kommunale avgifter inkluderer renovasjonsgebyr, feiing, vann og avløp.

Eiendomsskatt

Kr 5 456

Eiendomsskatt år

2016

Formuesverdi sekundær

Kr 751 775

Formuesverdi sekundær år

2022

Andre utgifter

TV og internett er ikke inkludert. Selgere har avtale med Telia og betaler ca 500kr i mnd. via Breibukta Vel.

Årlig velavgift

Kr 12 000

Velforening

Hytten er del av velforening og kostnadene dekker båtplass og benyttelse av fellesområder.

Tilbud lånefinansiering

Aktiv Eiendomsmegling samarbeider med sparebankene i Eika Alliansen om formidling av finansielle tjenester. Ta gjerne kontakt med megler for formidling av et uforpliktende tilbud om finansiering. Meglerforetaket kan motta provisjon ved formidling av finansielle tjenester.

Offentlige forhold

Eiendommens betegnelse

Gårdsnummer 12, bruksnummer 76 i Risør kommune.

Tinglyste heftelser og rettigheter

På eiendommen er det tinglyst følgende heftelser og rettigheter som følger eiendommens matrikkel ved overskjøting til ny hjemmelshaver:

4201/12/76:

19.10.2005 - Dokumentnr: 148369 - Registrering av grunn

Denne matrikkelenhet opprettet fra:

Knr:4201 Gnr:12 Bnr:120

01.01.2020 - Dokumentnr: 25345 - Omnummerering ved kommuneendring
Tidligere: Knr:0901 Gnr:12 Bnr:76

31.10.2012 - Dokumentnr: 914940 - Bestemmelse om båt plass
Rettighet hefter i: Knr:4201 Gnr:12 Bnr:160

31.10.2012 - Dokumentnr: 914940 - Bestemmelse om veg

Rettighet hefter i: Knr:4201 Gnr:12 Bnr:120

Rettighet hefter i: Knr:4201 Gnr:12 Bnr:121

Rettighet hefter i: Knr:4201 Gnr:12 Bnr:180

Rettighet hefter i: Knr:4201 Gnr:12 Bnr:181

Rettighet hefter i: Knr:4201 Gnr:12 Bnr:182

Rettighet hefter i: Knr:4201 Gnr:12 Bnr:183

Rettighet hefter i: Knr:4201 Gnr:12 Bnr:184

Rettighet hefter i: Knr:4201 Gnr:12 Bnr:185

Rettighet hefter i: Knr:4201 Gnr:12 Bnr:186

Rettighet hefter i: Knr:4201 Gnr:12 Bnr:187

Rettighet hefter i: Knr:4201 Gnr:12 Bnr:188

Rettighet hefter i: Knr:4201 Gnr:12 Bnr:189

Rettighet hefter i: Knr:4201 Gnr:12 Bnr:190

Rettighet hefter i: Knr:4201 Gnr:12 Bnr:193

Rettighet hefter i: Knr:4201 Gnr:12 Bnr:194

Rettighet hefter i: Knr:4201 Gnr:12 Bnr:195

Rettighet hefter i: Knr:4201 Gnr:12 Bnr:196

Rettighet hefter i: Knr:4201 Gnr:12 Bnr:197

Rettighet hefter i: Knr:4201 Gnr:12 Bnr:198

Bestemmelse om parkering

Med flere bestemmelser

Gjelder denne registerenheten med flere

Ferdigattest/brukstillatelse

Foreligger ferdigattest datert 19.07.11

Ferdigattest/brukstillatelse datert

19.07.2011.

Vei, vann og avløp

Offentlig.

Regulerings og arealplaner

Boligen ligger i et område regulert til fritidsbebyggelse.

Adgang til utleie

Utleie er tillatt.

Kommentar bo- og driveplikt

Det er ikke bo- og driveplikt på eiendommen.

Kommentar konsesjon

Erverv av eiendommen er konsesjonsfritt.

Kommentar odelsrett

Det er ikke odel på eiendommen.

Kontraktsgrunnlag

Salgs- og betalingsvilkår

Eiendommen skal overleveres til kjøper i tråd med det som er avtalt. Det er viktig at kjøper setter seg grundig inn i alle salgsdokumentene, herunder salgsoppgave, tilstandsrapport og selgers egenerklæring. Kjøper anses kjent med forhold som er tydelig beskrevet i salgsdokumentene. Forhold som er beskrevet i salgsdokumentene kan ikke påberopes som mangler. Dette gjelder uavhengig av om kjøper har lest dokumentene. Alle interessenter oppfordres til å undersøke eiendommen nøye, gjerne sammen med fagkyndig, før bud inngis. Kjøper som velger å kjøpe usett, kan som hovedregel ikke gjøre gjeldende som mangel noe kjøper burde blitt kjent med ved undersøkelse av eiendommen, eller som er tydelig beskrevet i salgsdokumentene. Hvis noe trenger avklaring, anbefaler vi at kjøper rådfører seg med eiendomsmegler eller en fagkyndig før det legges inn bud.

Kjøper har krav på at eiendommen er i henhold til avtalen. Hvis det ikke er avtalt noe særskilt, kan eiendommen ha en mangel dersom den ikke er slik kjøper må kunne forvente ut ifra blant annet boligens alder, type og synlige tilstand. Det samme gjelder hvis det er holdt tilbake eller gitt uriktige opplysninger om eiendommen som ikke er rettet i tide på en tydelig måte, og man må gå ut fra at opplysningen har virket inn på avtalen. En bolig som har blitt brukt i en viss tid, har vanligvis blitt utsatt for slitasje, og skader kan ha oppstått. Slik bruksslitasje må kjøper regne med, og det kan avdekkes enkelte forhold etter overtakelse som gjør utbedringer nødvendig. Normal slitasje og skader som trenger utbedring, er innenfor hva kjøper må forvente, og vil ikke utgjøre en mangel.

Boligen kan også ha en mangel hvis opplyst areal avviker fra faktisk størrelse. Avviket må være minst 2 prosent, og minst 1 kvadratmeter. Det er likevel ikke en mangel dersom selger godtgjør at kjøperen ikke la vekt på opplysningen, jf. avhendingsloven § 3-3 (2).

Ved beregning av et eventuelt prisavslag eller erstatning, må kjøper selv dekke tap/

kostnader opp til et beløp på kr 10 000 (egenandel). Egenandel kommer først på tale når det er konstatert mangel ved eiendommen.

Hvis kjøper ikke er forbruker, selges eiendommen "som den er", og selgers ansvar er da begrenset, jf. avhl. § 3-9, første ledd 2. pkt. Avhl. § 3-3 (2) fravikes, og hvorvidt et innendørs arealavvik karakteriseres som en mangel vurderes etter avhl. § 3-8. Informasjon om kjøpers undersøkelsesplikt, herunder oppfordringen om å undersøke eiendommen nøye, gjelder også for kjøpere som ikke anses som forbrukere. Med forbrukerkjøp menes kjøp av eiendom når kjøperen er en fysisk person som ikke hovedsakelig handler som ledd i næringsvirksomhet.

Overtakelse

Overtakelse etter nærmere avtale med selger.

Dersom annet ikke avtales, sendes skjøte/hjemmelsdokument for tinglysing i etterkant av overtakelse.

Budgivning

Budgivning i forbrukerforhold

Budgivere oppfordres til å legge inn bud elektronisk. Dette gjøres på eiendommens hjemmeside på aktiv.no, ved å bruke «Gi bud»-knappen. Ved elektronisk budgivning, samtykker budgiver til elektronisk kommunikasjon. Eiendomsmegler skal legge til rette for en forsvarlig avvikling av budrunden og kan ikke videreformidle bud med en kortere akseptfrist enn kl. 12.00 første virkedag etter siste annonserte visning. Etter klokken 11:30 anbefaler vi akseptfrist på minimum 30 minutter. Bud bør legges inn i god tid før konkurrerende buds akseptfrist utløper. For øvrig henvises til forbrukerinformasjon om budgivning i salgsoppgaven. Oppdragsgiver er oppfordret til å ikke ta imot bud direkte fra budgiver, men å henvise budgiver videre til megler. Som kjøper vil du få forelagt kopi av budjournal. Alle bud vil bli gjort kjent for kjøper og selger i handelen. Øvrige budgivere kan be om å få en kopi av budjournal i anonymisert form.

Budgivning utenfor forbrukerforhold

Budgivere oppfordres til å legge inn bud elektronisk. Dette gjøres på eiendommens hjemmeside på aktiv.no, ved å bruke «Gi bud»-knappen. Ved elektronisk budgivning, samtykker budgiver til elektronisk kommunikasjon. Det anbefales at hvert bud har en akseptfrist som muliggjør en forsvarlig avvikling av budrunden. Vi anbefaler minimum 30 minutter akseptfrist. Oppdragsgiver er oppfordret til å ikke ta imot bud direkte fra budgiver, men å henvise budgiver videre til megler.

Opplysningene i salgsoppgaven er godkjent av selger. Alle interessenter oppfordres imidlertid til grundig besiktigelse av eiendommen, gjerne sammen med fagmann før bud inngis.

Omkostninger kjøpers beskrivelse

3 890 000,- (Prisantydning)

Omkostninger:

240,- (Pantattest kjøper - lagt ut av megler)

500,- (Tingl.gebyr pantedokument)

500,- (Tingl.gebyr skjøte)

97 250,- (Dokumentavgift (forutsatt salgssum: 3 890 000,00))

98 490,- (Omkostninger totalt)

3 988 490,- (Totalpris inkl. omkostninger)

Omkostninger kjøpers beløp

Kr 98 490

Betalingsbetingelser

Med mindre annet er avtalt forutsettes det at kjøpesum inkludert omkostninger er innbetalt og disponibelt på meglerforetakets klientkonto innen overtakelse.

Kjøpesummen skal innbetales fra norsk finansinstitusjon og/eller fra kjøpers egen konto i norsk finansinstitusjon.

Det forutsettes av skjøtet tinglyses på ny eier, med mindre det er tatt andre forbehold i budgivningen.

Hvitvaskingsreglene

Megler har plikt til å gjennomføre kundetiltak. Hvis kjøper ikke bidrar til at megler får gjennomført kundetiltak og dette fører til at transaksjonen ikke kan gjennomføres eller blir forsinket, misligholder kjøper avtalen. Etter 30 dager er misligholdet vesentlig. Dette gir selger rett til å heve og gjennomføre deknings salg for kjøpers regning.

Personopplysningsloven

Personopplysninger blir behandlet i samsvar med personopplysningsloven.

Boligselgerforsikring

Selger har tegnet boligselgerforsikring som dekker selgers ansvar etter avhendingsloven begrenset oppad til MNOK 14. I den forbindelse har selger utarbeidet en egenerklæring som kjøper bør gjøre seg kjent med før budgivning.

Boligkjøperforsikring

Vedlagt i salgsoppgaven følger informasjon om Boligkjøperforsikring Pluss og Boligkjøperforsikring fra HELP Forsikring AS. Boligkjøperforsikring er en rettshjelpsforsikring som gir trygghet og profesjonell juridisk hjelp dersom det oppdages uventede feil eller mangler ved boligen de neste fem årene.

Boligkjøperforsikring Pluss har samme dekning som boligkjøperforsikring, med tillegg av fullverdig advokathjelp på viktige rettsområder i privatlivet. Les mer om begge forsikringene i vedlagte materiell eller på help.no. Det gjøres oppmerksom på at boligkjøperforsikring kun kan tegnes av forbruker. Meglerforetaket mottar kr 4 200/4 600/5 000 i kostnadsgodtgjørelse, avhengig av boligtype, samt et tillegg på kr 1 000 ved salg av Boligkjøperforsikring Pluss.

Meglers vederlag

Det er avtalt 1,5 % provisjon, 19 900,- for tilrettelegging, 6 990,- for oppgjør og kr 3 490,- pr. visning. I tillegg kommer det kostnader til markedsføring, tilstandsrapport, foto etc.

Oppdragsansvarlig

Martin Ommundsen

Daglig Leder/ Eiendomsmegler/ Partner

martin.ommundsen@aktiv.no

Tlf: 906 42 614

Gabrielsen & Partners Frogner AS, Frognerveien 22
0263 OSLO

Salgsoppgavedato

22.05.2024



Velkommen til Østebønaset 11! Hytte med meget god intern beliggenhet, på en høyde skjermet fra direkte innsyn



Vi starter med bilder utvendig, så innvendig, og avslutter med dronebilder og områdebilder!



Her kan man nyte solen!



Fra stuen er det utgang til markterasse som strekker seg rundt hyttens to sider



Her er det rikelig med plass til forskjellig møblement



Bod med inngang fra markterrassen







Ny ytterdør fra mai 2024

Østebøneset 11

1.etg

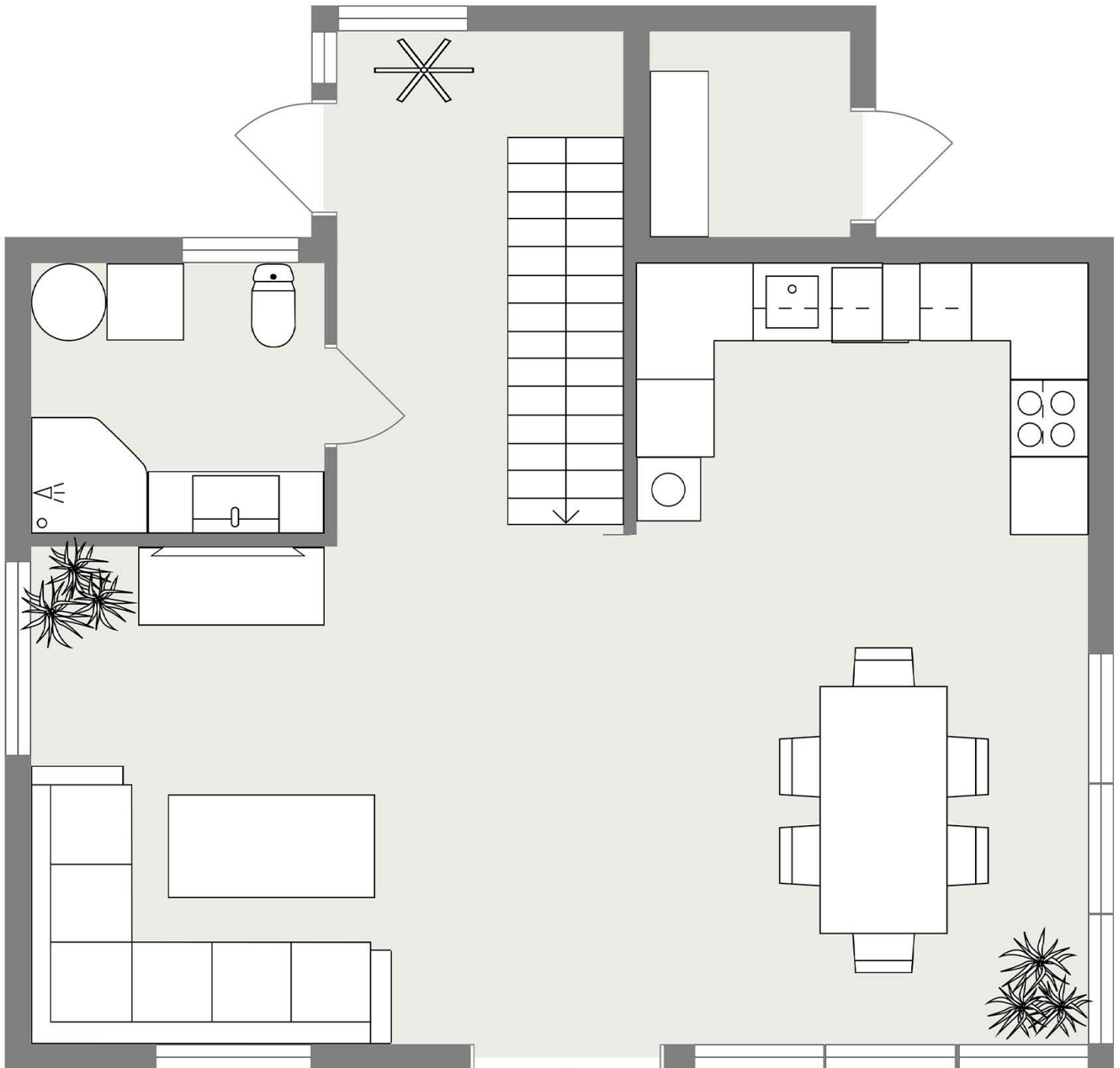

FOKUS
FOTO

Illustrasjonen er ikke målbar
Avvik kan forekomme på farger, materialer,
fast innredning, plasseringer, modeller osv.
Evt. møblering er ment som løsningsforslag.
Fokus Foto tar forbehold mot feil i illustrasjonen.

aktiv.

Østebøneset 11

1.etg



Illustrasjonen er ikke målbar
Avvik kan forekomme på farger, materialer,
fast innredning, plasseringer, modeller osv.
Evt. møblering er ment som løsningsforslag.
Fokus Foto tar forbehold mot feil i illustrasjonen.

aktiv.



Stuen har store vindusflater som strekker seg fra gulv til tak



Åpen stue- og kjøkkenløsning



Moderne kjøkken med alt man trenger



Stue og kjøkken i åpen løsning skaper veldig god romfølelse, spesielt takket være det store gulv til tak vinduene



Peis i midten av rommet skaper god atmosfære



Badet er flislagt på vegger og gulv med varmekabler. Her er det rikelig med skaplass, toalett og dusjkabinett, varmtvannstanken samt opplegg for vaskemaskin



Lys og fin entré

Østebøneset 11

2.etg

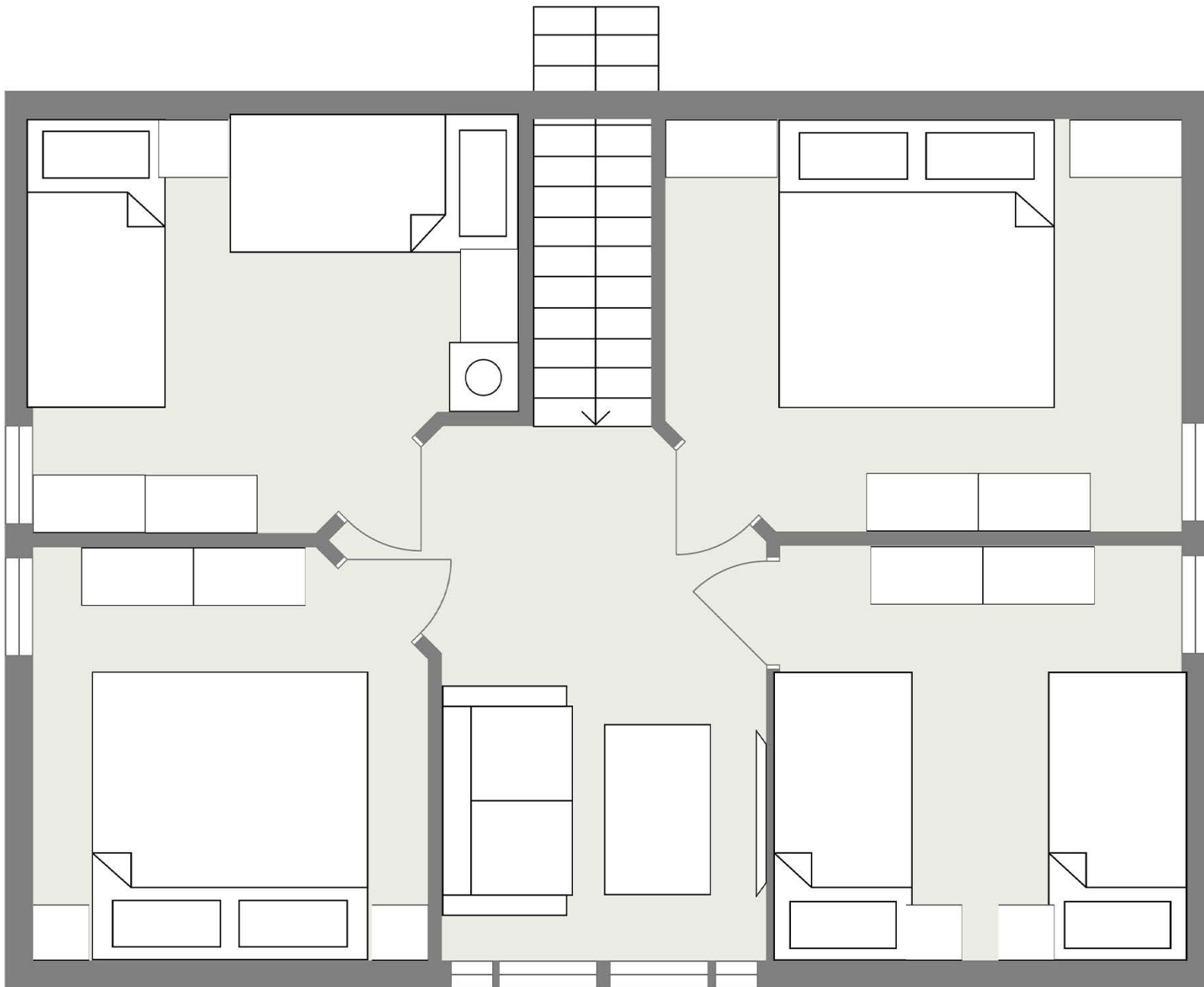

Illustrasjonen er ikke målbar
Avvik kan forekomme på farger, materialer,
fast innredning, plasseringer, modeller osv.
Evt. møblering er ment som løsningsforslag.
Fokus Foto tar forbehold mot feil i illustrasjonen.

aktiv.

Østebøneset 11

2.etg



Illustrasjonen er ikke målbar
Avvik kan forekomme på farger, materialer,
fast innredning, plasseringer, modeller osv.
Evt. møblering er ment som løsningsforslag.
Fokus Foto tar forbehold mot feil i illustrasjonen.

aktiv.



Loftstue som forener alle soverom



2 etasje har 4 soverom som kan innredes etter ønske









Uteområdet er enkelt å vedlikeholde



Her er det flere private soner, hvor man kan flytte seg etter sol eller skygge



Høyt og luftig beliggende, med fjordgløtt



Biloppstillingsplass på fellesareal rett ved hytta

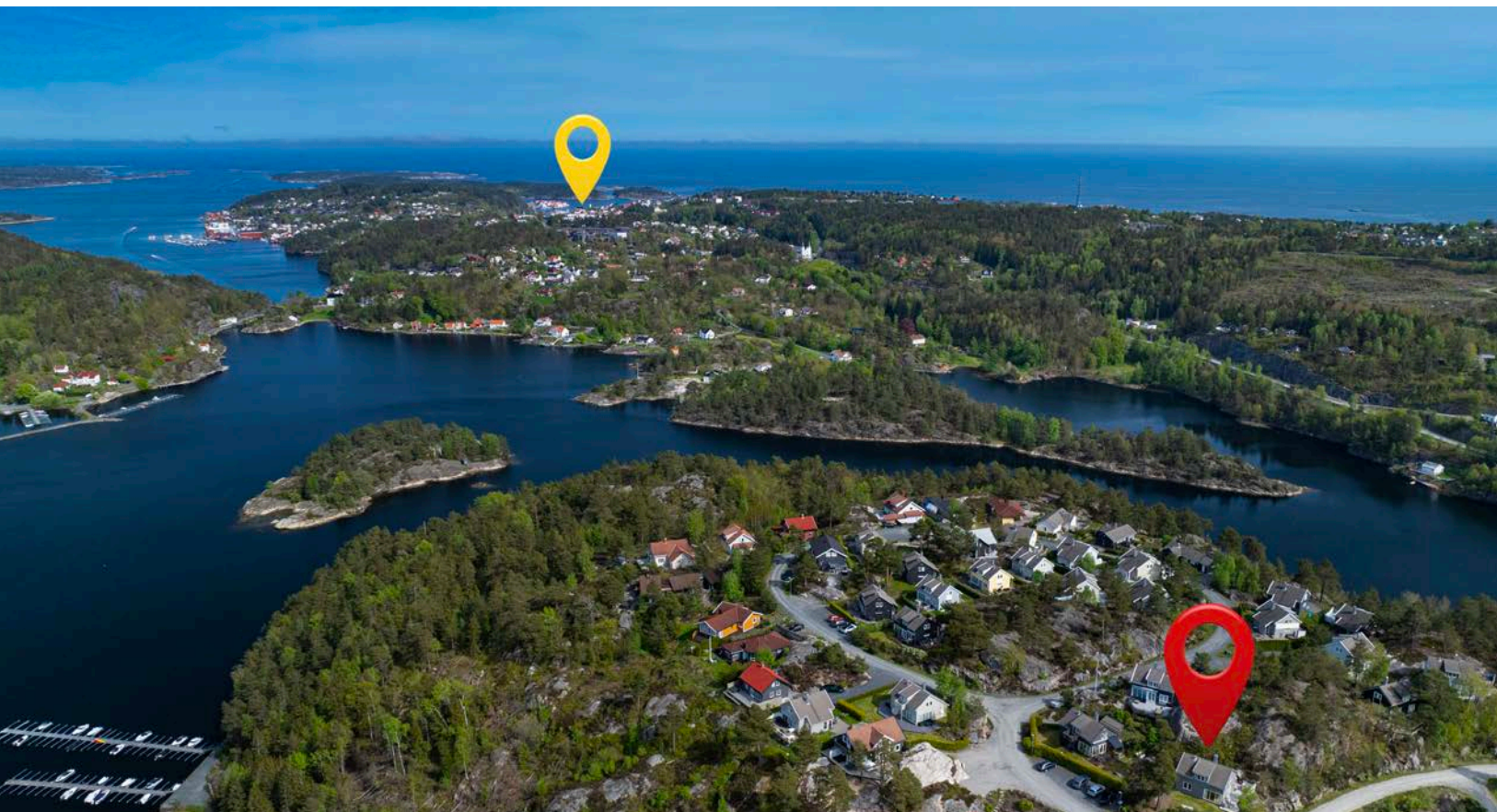

Hytten ligger ikke langt unna Risør sentrum (gul)

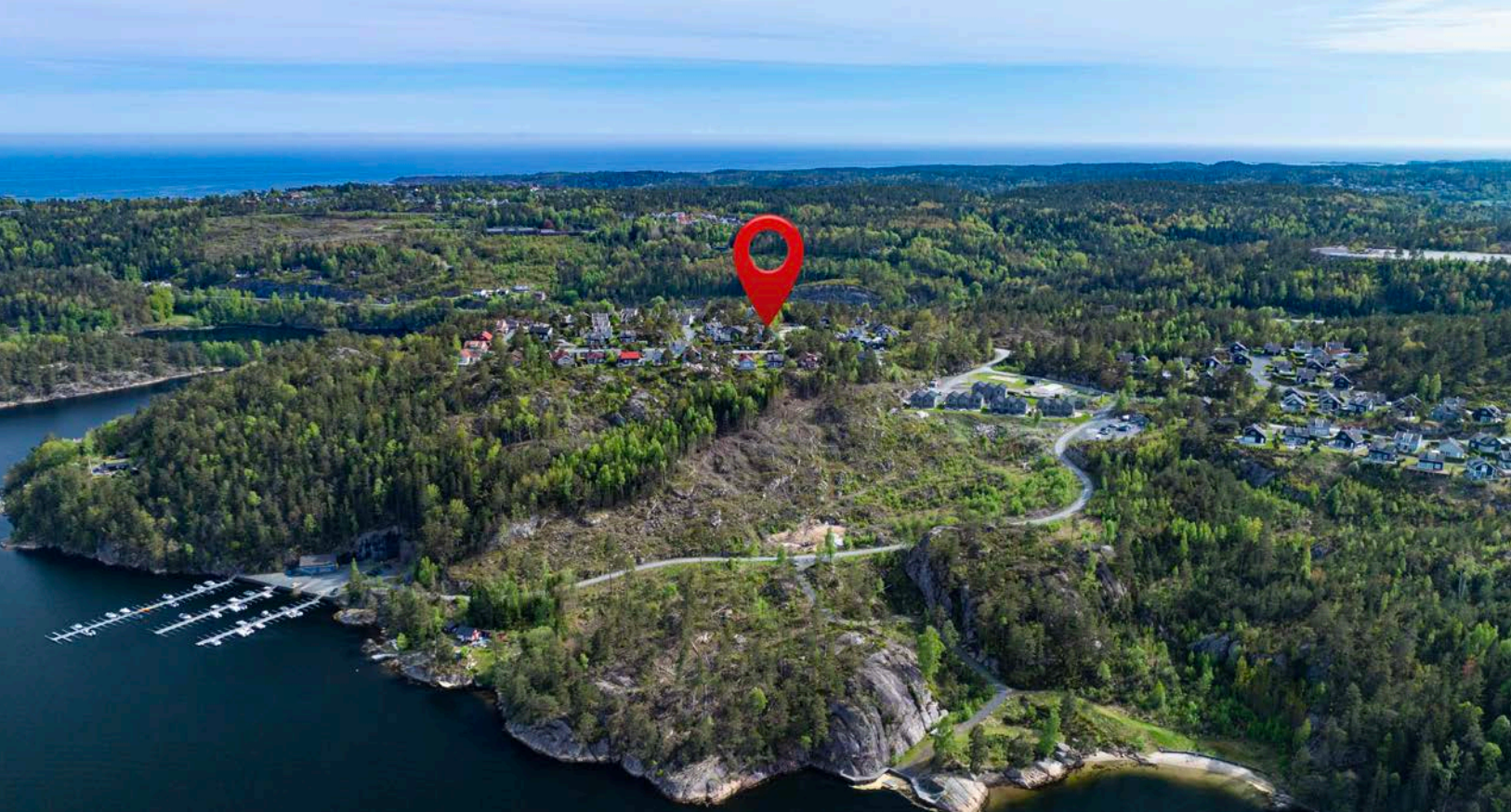

Fra hytten er det ikke lange veien til båt-plassen



Medfølgende båt-plass i felles bryggeanlegg



Felles bryggeanlegg med tilhørende båtplass



Båtslipp som kan benyttes av hytteeierne i Breibukt



Egen båt plass (2,5 meter, opp til 22 fots båt) med enkel adkomst fra sjøen, på ytterste brygge



Nedenfor hyttefeltet ligger en herlig sandstrand til glede for store og små



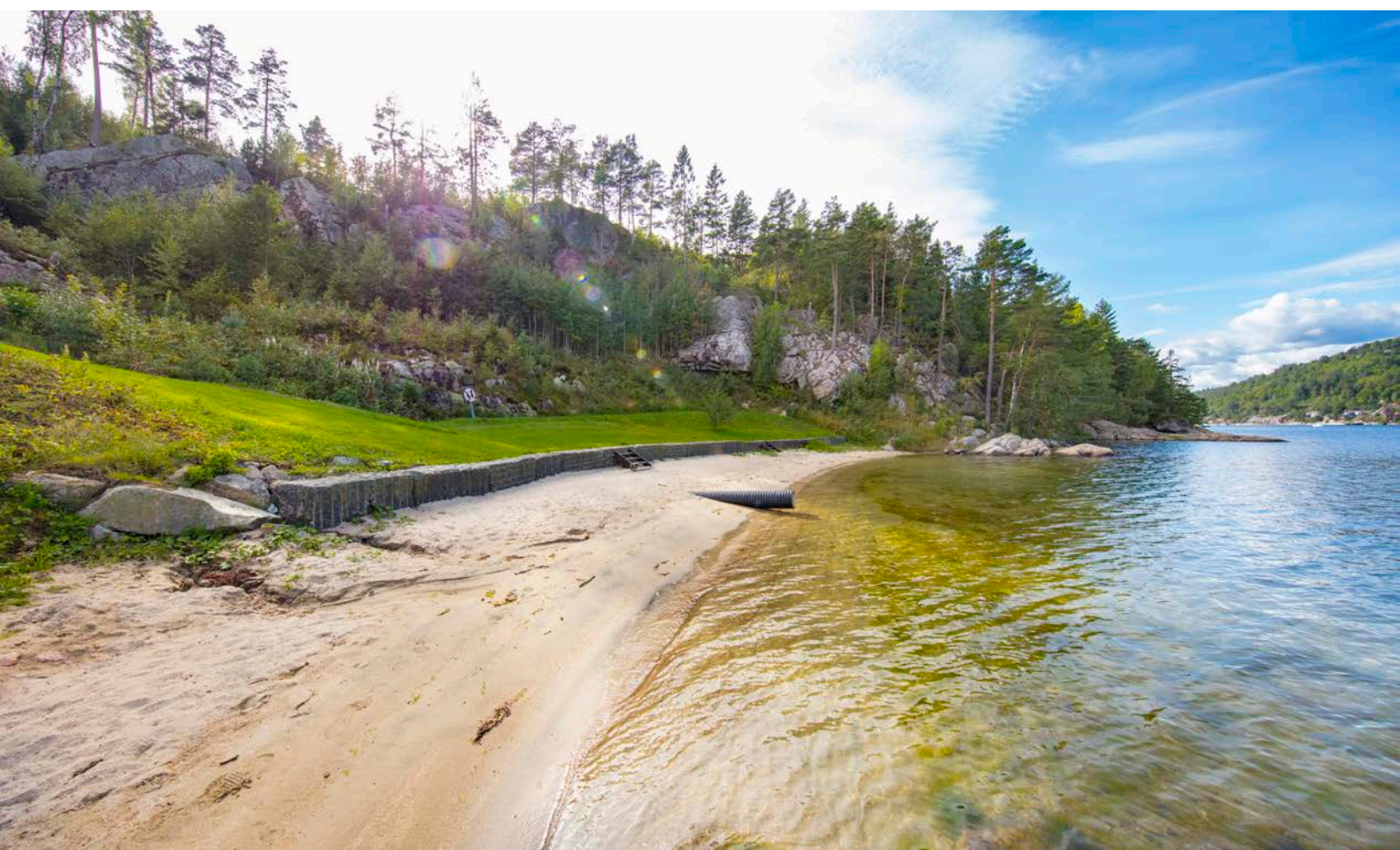

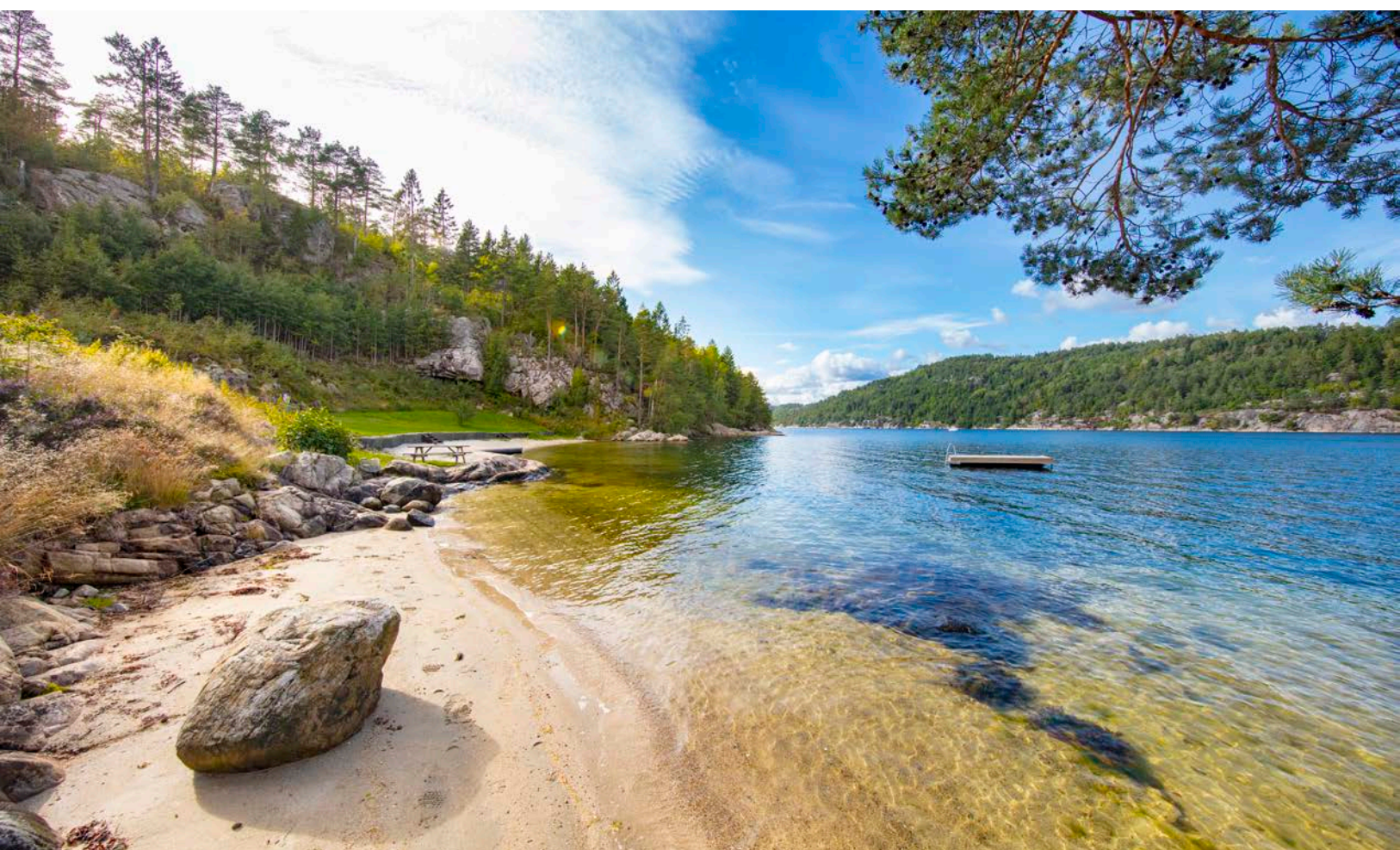

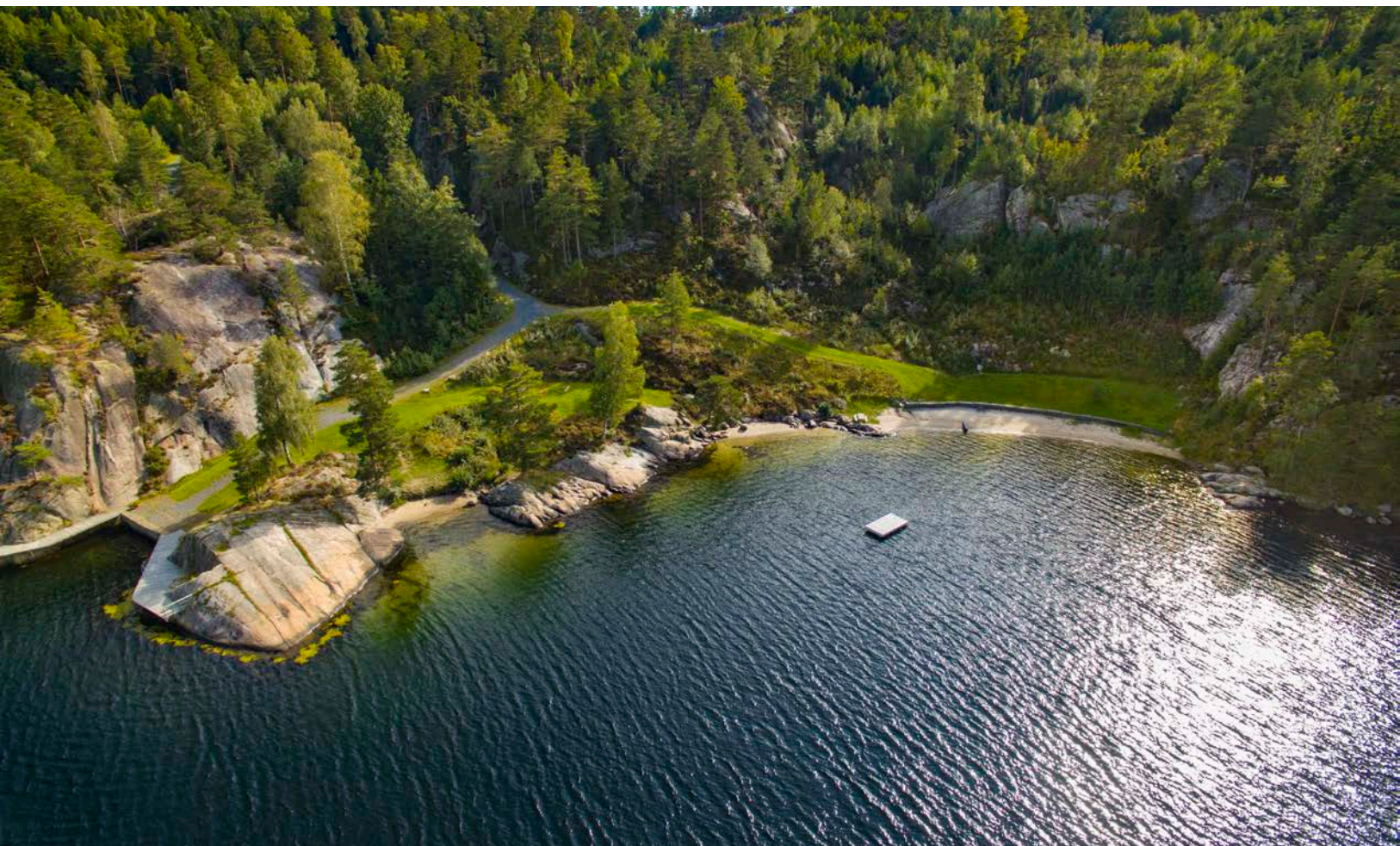
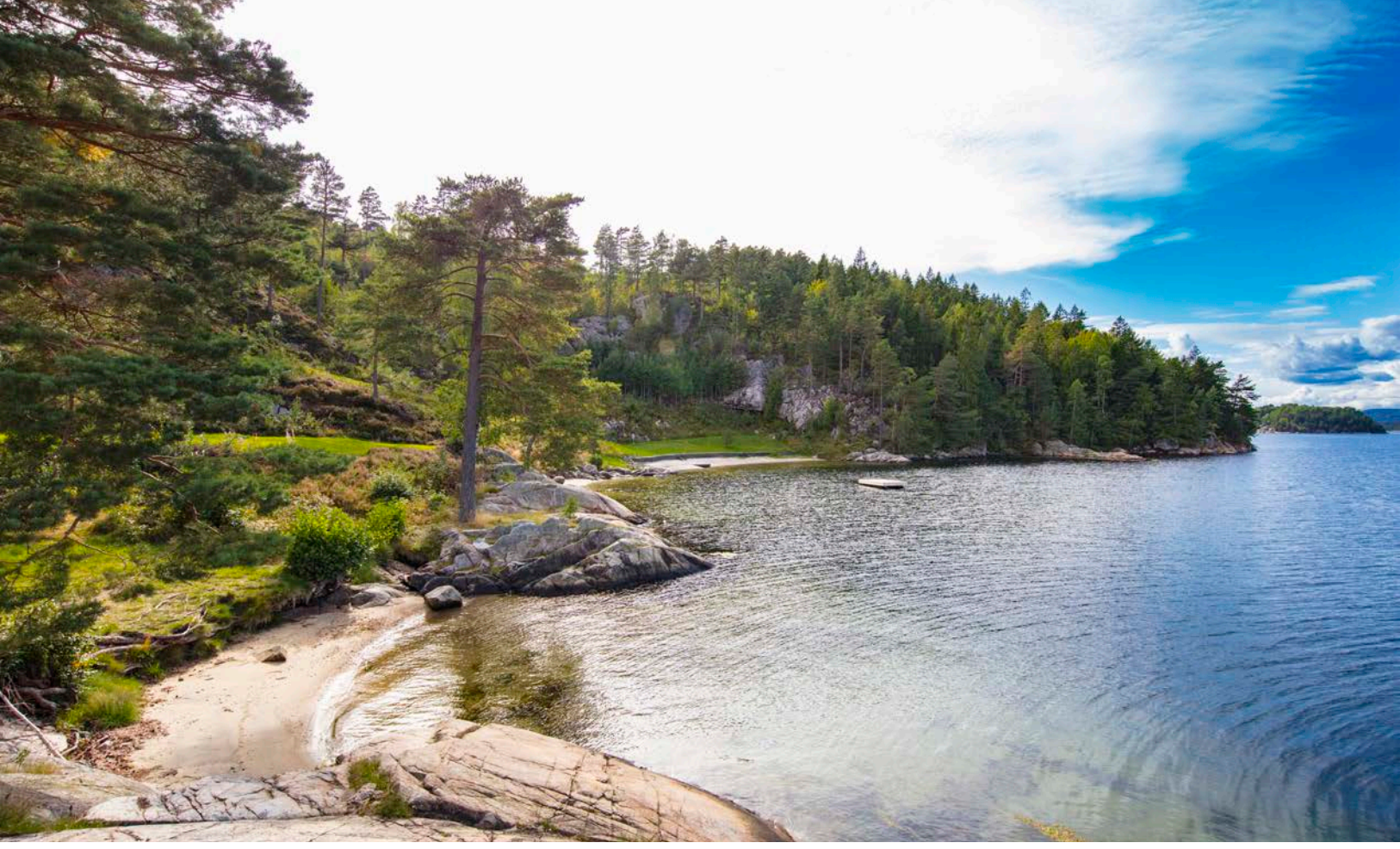



Felles sandvolleyballbane, fotballbinge samt svømmebasseng

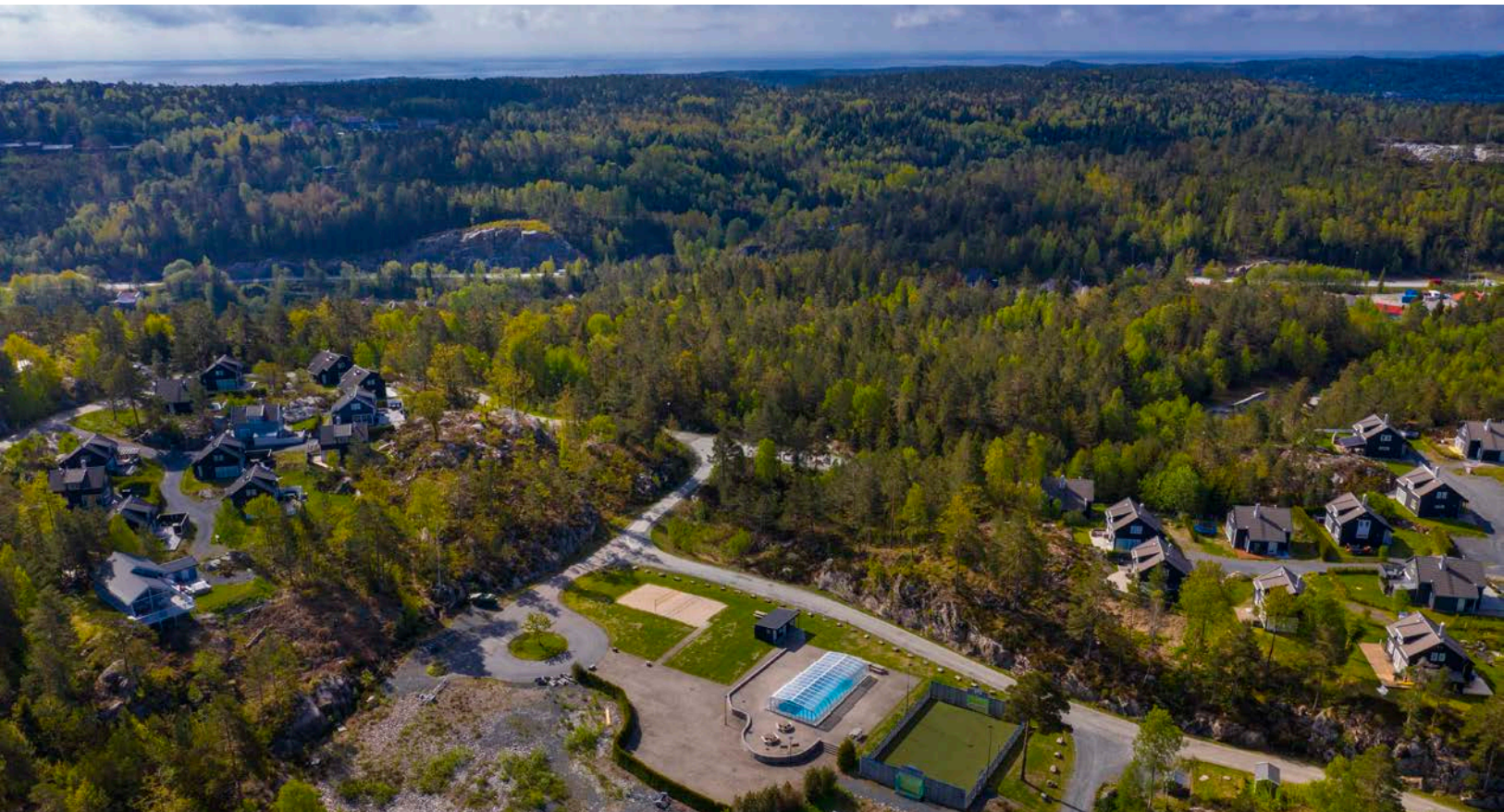

Vedlegg

Tilstandsrapport

 Fritidsbolig

 Østebøneseet 11, 4950 RISØR

 RISØR kommune

 gnr. 12, bnr. 76

Sum areal alle bygg: BRA: 94 m² BRA-i: 91 m²



Befaringsdato: 13.05.2024

Rapportdato: 21.05.2024

Oppdragsnr.: 20262-1333

Referansenummer: QZ5842

Autorisert foretak: NM Takst & Eiendom AS

Vår ref: Martin
Ommundsen



Rapporten kan brukes i inntil ett år etter befaringsdatoen, og kan ikke gjenbrukes ved flere boligsalg i denne perioden. For eiendomsoverdragelser fra 1.1.2024, må selger sørge for at areal i rapporten er oppdatert og følger ny bransjestandard for areal. Skjer det endringer, oppstår skader også videre på boligen, bør du som selger be om oppdatert rapport.

Norsk takst

Norsk takst er bransjeorganisasjonen for landets bygningssakkyndige og takstforetak, med om lag 1400 sertifiserte medlemmer fordelt på omtrent 1000 bedrifter. I boligomsetningen regnes takstrapportene som et helt avgjørende element i den informasjonen som gjøres tilgjengelig for kjøper. Årlig leverer medlemmene rundt 120.000 slike takster. Det gir unik oversikt over norske boliger, og bidrar til at alle oppdrag kan utføres med utgangspunkt i erfaringsbasert kvalitet.



Det stilles høye krav til utdanning, sertifisering og yrkesetikk. Norsk takst er opptatt av at boligomsetningen skal være trygg, og legger vekt på å opptre uavhengig av andre bransjeaktører. Bygningssakkyndige fakturerer sine tjenester uten hensyn til hvilken pris som oppnås, og skal heller ikke på annen måte ha noen egeninteresse knyttet til handelen.

Uavhengighet og god fagkunnskap har over tid bygget troverdighet og tillit. Både selger og kjøper skal kunne stole på bygningssakkyndiges vurderinger. For tilfeller der det likevel skulle oppstå misnøye med utført arbeid, har vi sammen med Forbrukerrådet etablert en klagenemnd.

Norsk takst har en sentral rolle i utviklingen av norske standarder, regler og profesjonsprinsipper, og representerer bransjen i alle relevante internasjonale fora. Dette sikrer at norske bygningssakkyndige tidlig kan tilpasse seg krav og bransjetrender fra utlandet, samtidig som takseringsfaget får en norsk stemme på verdensbasis. Organisasjonen bidrar i næringspolitisk sammenheng, og har vært en pådriver for å sikre at lover og regler gir trygghet for forbrukerne i boligomsetningen.

Rapportansvarlig

Lars Tore Mesel
Uavhengig Takstingeniør
ltm@nm-as.no
905 50 713



Dette trenger du å vite om tilstandsrapporten



Hva er en tilstandsrapport?

En tilstandsrapport beskriver synlige skader/avvik eller tegn på skader/avvik på boligen. Rapporten fremhever vanligvis ikke positive egenskaper ved boligen.



Hva vurderer en bygningsakkyndig?

Den bygningsakkyndige vurderer boligen ut fra hva man kan forvente av en bygning av samme alder og type. Vurderingen gjøres som regel mot hvordan det var vanlig å bygge og regler som gjaldt da boligen ble oppført (søknadstidspunktet). Forhold som er vanlige for bygningens alder, slik som slitasje etter normal bruk regnes ikke som avvik.



Hva inneholder tilstandsrapporten?

Den bygningsakkyndige undersøker rom og bygningsdeler slik det kommer frem av [Forskrift til avhendingsloven](#). Tilstandsrapporten inneholder bare avvik som den bygningsakkyndige kan se eller kontrollere med enkle hjelpemidler. Det gjøres ikke nærmere undersøkelser slik som åpning av vegger eller andre bygningsdeler. I vegg mot våtrom og rom under terreng kan det borres et hull for å gjøre enkle undersøkelser slik som fuktøk.

Når du kjøper en brukt bolig

Når du kjøper en brukt bolig, er det viktig å være oppmerksom på at dette ikke kan sammenlignes med å kjøpe en ny bolig. Måten boligen ble bygget på kan være annerledes enn i dag. Bygninger svekkes over tid, og utsettes for slitasje blant annet på grunn av bruk og vær og vind. Mange boliger fornyes helt eller delvis, noen i flere omganger, eller det oppføres tilbygg. Særlig for boliger som er pusset opp eller endret, er det viktig å merke seg at fornyelse av overflater ikke nødvendigvis betyr at bygningsdeler under er forbedret.

Vurdering mot byggeår

Den bygningsakkyndige vil vurdere boligen mot hvordan det var vanlig å bygge og regler som gjaldt da bygningen ble oppført (søknadstidspunktet). Den bygningsakkyndige ser etter avvik som har betydning for og som reduserer boligens funksjon og verdi, og som kommer frem av Forskrift til avhendingslova. Noen rom og bygningsdeler slik som bad og vaskerom, og forhold som gjelder sikkerhet mot brann, rekkverk og trapper osv., vil den bygningsakkyndige vurdere mot dagens regelverk. Etter dagens regelverk vil disse kunne få en tilstandsgrad 2 eller 3 uten at det nødvendigvis er krav om at avviket må utbedres.

Tilstandsrapporten beskriver ikke hele boligen

BYGNINGSSAKKYNDIGE SER FOR EKSEMPEL IKKE PÅ (MED MINDRE BYGNINGSDELEN ER NEVNT I RAPPORTEN)

- vanlig slitasje og normal vedlikeholdstilstand
- bagatellmessige forhold som ikke påvirker bygningens bruk eller verdi vesentlig
- etasjeskillere
- tilleggsbygg slik som garasje, bod, annek, naust også videre
- utvendige trapper
- støttemurer
- skjulte installasjoner
- installasjoner utenfor bygningen
- full funksjonstesting av el- og VVS-installasjoner
- geologiske forhold og bygningens plassering på grunnen
- bygningens planløsning
- bygningens innredning
- løspore slik som hvitevarer
- utendørs svømmebasseng og pumpeanlegg
- bygningens estetikk og arkitektur
- bygningens lovlighet (bortsett fra bruksendringer, brannceller og forhold som åpenbart kan påvirke helse, miljø og sikkerhet)
- fellesarealer (med mindre boligeier har vedlikeholdsplikt for fellesarealer og dette er kjent for bygningsakkyndig, eller fellesarealet har en særlig tilknytning til boligen).

© iVerdi 2023 © Norsk takst 2023

Malen til denne rapporten, inkludert standardtekstene fra Norsk takst, er vernet etter åndsverkloven og kan kun benyttes av medlemsforetakene i Norsk takst og av takstingeniører som er sertifisert i slikt foretak, samt av kunder hos iVerdi og studenter hos NEAK. For andre aktører er eksemplarframstilling av malen og standardtekster, som utskrift og annen kopiering til bruk som grunnlag for tilsvarende rapporter, bare tillatt når det er hjemlet i lov (kopiering til privat bruk, sitat o.l.) eller avtale med Norsk Takst ([Forside](#)) eller iVerdi ([Hjem-iVerdi](#)).

Utnyttelse i strid med lov eller avtale kan medføre erstatnings- og straffeansvar.

Dette trenger du å vite om tilstandsrapporten

Tilstanden vurderes med ulike tilstandsgrader

Tilstanden gir uttrykk for en gitt forventet tilstand, blant annet vurdert ut fra alder og normal bruk. Ved Tilstandsgrad 0 (TG0) og Tilstandsgrad 1 (TG1) gir den bygningsakkyndige normalt ingen begrunnelse for valg av tilstandsgrad. Grunnen er at bygningen eller bygningsdelen da bare har normal slitasje. Ved skjulte konstruksjoner kan alder alene avgjøre tilstandsgrad. Når bygningsakkyndige anbefaler tiltak, for eksempel utbedringer, må brukeren av rapporten vurdere om tiltakene er nødvendige og lønnsomme.

Når den bygningsakkyndige velger tilstandsgrad, baseres vurderingen på faste kriterier som følger av gjeldende bransjestandard for Teknisk tilstandsanalyse ved omsetning av bolig og Forskrift til avhendingslova.



TILSTANDSGRAD 0, TG0: INGEN AVVIK

Bygningsdelen skal være tilnærmet ny, ikke vise tegn på slitasje og det skal være lagt frem dokumentasjon på faglig god utførelse. Det er ingen merknader til delen.



TILSTANDSGRAD 1, TG1: MINDRE AVVIK

Bygningsdelen skal bare ha normal slitasje, og strakstiltak skal ikke anses som nødvendig. Graden kan også brukes når delen er ny, men der dokumentasjon på faglig god utførelse mangler.



TILSTANDSGRAD 2, TG2: VESENTLIGE AVVIK OG MINDRE AVVIK SOM ETTER NS 3600 GIR TG 2

Bygningsdelen skal enten ha feil utførelse, en skade eller symptomer på skade, sterk slitasje eller nedsatt funksjon. Graden gis når bygningsdelen trenger vedlikehold eller tiltak i nær fremtid. Graden skal også brukes når delen er gammel og det er grunn til å varsle om faren for skader på grunn av alderen, eller når det er grunn til å overvåke delen spesielt på grunn av fare for større skader eller følgeskader.

Ved avvik som ikke krever umiddelbare tiltak (ingen umiddelbar kostnad) så blir TG2 markert med en lysere farge.



TILSTANDSGRAD 3, TG3: STORE ELLER ALVORLIGE AVVIK

Denne tilstandsgraden brukes ved kraftige tegn på forhold som man må regne med trenger utbedring straks eller innen kort tid. Det er påvist funksjonssvikt eller sammenbrudd.



IKKE UNDERSØKT/IKKE TILGJENGELIG FOR UNDERSØKELSE

Det kan være avvik/skader som ikke er avdekket.

Hva er et anslag på utbedringskostnad?

Hva det vil koste å utbedre rom eller bygningsdeler, er et forsiktig anslag basert på nåværende kvalitet, registrert avvik og angitte tiltak i rapporten. Anslaget er gitt på generelt grunnlag og må ikke forveksles med et pristilbud fra en håndverker. Det kan foreligge avvik og tiltak som ikke kommer frem av rapporten. Utbedringskostnad avhenger blant annet av personlige valg av og markedspris på materialer og tjenesteyter.

I rapporten skal det settes anslag for utbedringskostnad for TG3, og slikt anslag kan også gis ved TG2.



Ingen umiddelbare kostnader



Tiltak under kr 10 000



Tiltak mellom kr 10 000 - 50 000



Tiltak mellom kr 50 000 - 100 000



Tiltak mellom kr 100 000 - 300 000



Tiltak over kr 300 000

Beskrivelse av eiendommen

Hytte med 2 etasjer, som er oppført i 2008.
Normal bruksslitasje på overflater, innredninger og utstyr.
Egenerklærings skjema må leses.
Rapporten må leses i sin helhet.

Fritidsbolig - Byggeår: 2008

UTVENDIG

[Gå til side](#)

Undertak av antatt sutakplater, sløyfer og lekter
tekket med betongtakstein.
Takrenner, nedløp, luftehatt og pipebeslag av stål.
Veggkonstruksjonen er bindingsverk med
utvendig kledning av liggende malt panel.
Takkonstruksjonen består av prefabrikkerte
takstoler med antatt lufting over tak.
Vinduer fra byggeår med normal slitasje. Nye
glass i 2 av vinduene.
Dører i malt trekonstruksjon.
Terrassedekke og bjelker i impregnert treverk
med rekkverk i beiset treverk.

INNVENDIG

[Gå til side](#)

Hyttes innvendige flater er hovedsakelig fra
byggeår med normal slitasje.
Støpt dekke av betong og etasjeskillere er utført
av bjelkelag i tre.
Ingen dokumentasjon på radonsikring.
Elementpipe med pusset og malte overflater,
peisovn montert i stuen.
Trapp i furu mellom etasjene.
Malte slette innvendige dører.

VÅTROM

[Gå til side](#)

Bad/vaskerom
Bad med fliser på gulv og vegger og ventilasjon
fra vifte i yttervegg.
Det er lett fall mot sluken og normal slitasje på
overflater og utstyr.
Fliser på vegger og panel i taket.
Fliser på gulv med 18 mm fall fra dør til sluk.
Ikke synlig membran i sluken og det foreligger
ingen dokumentasjon på eventuelt underliggende
membran.
Litt synlig membran ved rørgjennomføring under
vasken.
Innredning og utstyr med normal slitasje.
Vifte i yttervegg.
Hulltaking ikke mulig grunnet rør mot yttervegg
og elektrisk opplegg.

KJØKKEN

[Gå til side](#)

Kjøkkeninnredning med slette fronter og laminat
benkeplate
Frittstående hvitevarer og ventilator av stål.

TEKNISKE INSTALLASJONER

[Gå til side](#)

Vannrør av rør-i-rør med fordelingskapp, noe
fordelingsrør i kobber.
Synlige deler av avløpsledninger er av plast.
Naturlig ventilasjon fra ventiler i vinduer.
Varmtvannstanken står på badet.
Sikringskapp fra byggeår med automatsikringer og
jordfeilbryter.
Brannsløkkingsapparat fra 2024 og røykvarsler i
tak.

TOMTEFORHOLD

[Gå til side](#)

Det er ikke foretatt grunnundersøkelser ut over
visuelle observasjoner på stedet.
Grunnmur og såle er tilsynelatende etablert på
opparbeidet terrengnivå, uten tilbakefylling mot
innredede rom. Det er derfor ingen krav til
vertikal fuktsikring av grunnmur.
Ringmur av isolerte elementer med betong.
Byggegruppen med tilstøtende utearealer er
hovedsakelig planert flatt.

Arealer

[Gå til side](#)

Forutsetninger og vedlegg

[Gå til side](#)

Lovlighet

[Gå til side](#)

Fritidsbolig

- Det foreligger godkjente og byggemeldte tegninger, som stemmer med dagens bruk

Sammendrag av boligens tilstand

Fordeling av tilstandsgrader

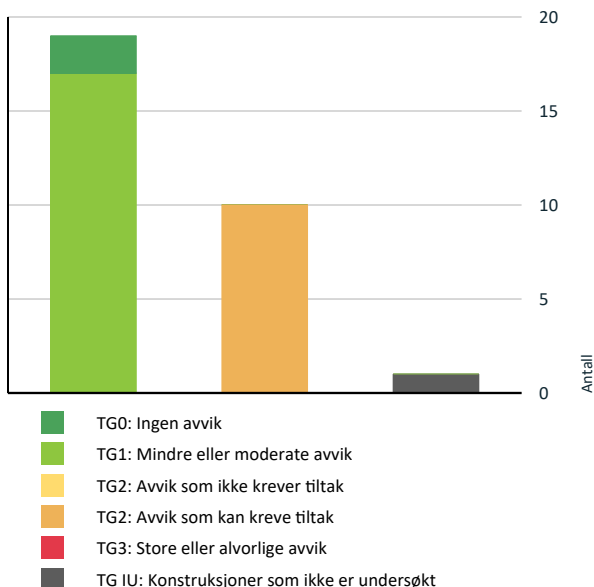

Vil du vite mer om tilstandsgrader? Se side 4.

Spesielt for dette oppdraget/rapporten

Oppdraget er utført av en uavhengig Norsk Takst takstingeniør, som følger det regelverk og de etiske regler Norsk Takst har fastsatt for medlemmene.

På befaringen er målinger utført med: Leica avstandsmåler, Hilti combilaser og Protimeter MMS2.

Rapporten baserer seg på visuelle observasjoner og enkle målinger. Det er ikke foretatt destruktive inngrep for å dokumentere eventuelle avvik.

Tilstandsgraden settes mot nytt bygg på faktisk byggeår.

Opplysninger om byggeår, rehabiliteringsår med videre er gitt av rekvirent.

Levetidsbetraktningene er basert på Sintef bygg forsk bygg detaljblad 700 320.

Møbler er ikke flyttet under undersøkelsen.

Kunden/rekvirenten skal lese gjennom dokumentet før bruk og gi tilbakemelding til takstmannen hvis det finnes feil/mangler som bør rettes opp.

Oppsummering av avvik

Vil du vite mer? Se på rommet eller bygningsdelen senere i rapporten.

Fritidsbolig

TG IU KONSTRUKSJONER SOM IKKE ER UNDERSØKT



Våtrom > 1. Etasje > Bad/vaskerom > Tilliggende konstruksjoner våtrom

[Gå til side](#)

TG 2 AVVIK SOM KAN KREVE TILTAK



Utvendig > Nedløp og beslag

[Gå til side](#)



Utvendig > Veggkonstruksjon

[Gå til side](#)



Utvendig > Takkonstruksjon/Loft

[Gå til side](#)



Utvendig > Balkonger, terrasser og rom under balkonger

[Gå til side](#)



Innvendig > Etasjeskille/gulv mot grunn

[Gå til side](#)



Innvendig > Radon

[Gå til side](#)



Innvendig > Pipe og ildsted

[Gå til side](#)



Innvendig > Innvendige trapper

[Gå til side](#)



Våtrom > 1. Etasje > Bad/vaskerom > Overflater Gulv

[Gå til side](#)



Våtrom > 1. Etasje > Bad/vaskerom > Sluk, membran og tettesjikt

[Gå til side](#)

Tilstandsrapport

FRITIDSBOLIG



Byggeår
2008

Standard
Hytta holder en normal god standard i forhold til byggeår.

Vedlikehold
Overflater er greit vedlikeholdt.

UTVENDIG

Taktekking

Undertak av antatt sutaksplater, sløyfer og lekter tekket med betongtakstein.

Nedløp og beslag

Takrenner, nedløp, luftehatt og pipebeslag av stål.

Vurdering av avvik:

- Det mangler snøfangere på hele eller deler av taket, men det var ikke krav om dette på byggemeldingstidspunktet.

Snøfangere bør monteres.



Veggkonstruksjon

Veggkonstruksjonen er bindingsverk med utvendig kledning av liggende malt panel.

Vurdering av avvik:

- Det er værslitt/oppsprukket trevirke/trepaneler.

Kledning med noe værslitasje og litt sprekker i noe belistning/kledningsbord.

Konsekvens/tiltak

- Det er ikke behov for utbedringstiltak.

Kledningsbord med sprekker byttes etter behov og ellers må normalt vedlikehold påregnes.



Tilstandsrapport



TC 2 Takkonstruksjon/Loft

Takkonstruksjonen består av prefabrikkerte takstoler med antatt lufting over tak.

Vurdering av avvik:

- Det er begrenset/dårlig ventilering av takkonstruksjonen.

Konsekvens/tiltak

- Andre tiltak:

Dokumentasjon på luftingen bør innhentes.

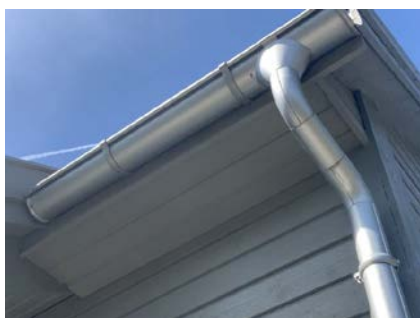

TC 1 Vinduer

Vinduer fra byggeår med normal slitasje. Nye glass i 2 av vinduene.



TC 1 Dører

Tilstandsrapport

Dører i malt trekonstruksjon, inngangsdøra er ny i år.

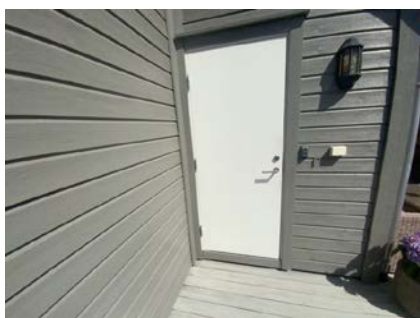

TO 2 Balkonger, terrasser og rom under balkonger

Terrassedekke og bjelker i impregnerert treverk med rekkverk i beiset treverk.

Vurdering av avvik:

- Det er værslitt/oppsprukket trevirke/trepaneler.

Noe slitasje/sprekker i terrassedekke og litt store åpninger inn mot fjellet.

Konsekvens/tiltak

- Det er ikke behov for utbedringstiltak.

Noe oppgraderinger av terrassen må påregnes etter behov.

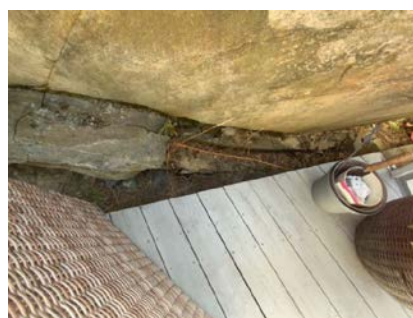
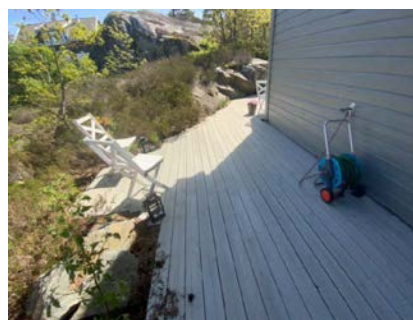

INNVEDIG

TO 1 Overflater

Hyttes innvendige flater er hovedsakelig fra byggeår med normal slitasje.

Tilstandsrapport



TG 2 Etasjeskille/gulv mot grunn

Støpt dekke av betong og etasjeskillere er utført av bjelkelag i tre.

Vurdering av avvik:

- Målt høydeforskjell på mellom 10 - 20 mm innenfor en lengde på 2 meter. Tilstandsgrad 2 gis med bakgrunn i standardens krav til godkjente måleavvik.
- Målt høydeforskjell på over 15 mm gjennom hele rommet. Tilstandsgrad 2 gis med bakgrunn i standardens krav til godkjente måleavvik.

Det ble målt noe horisontalavvik i bjelkelagskonstruksjonen med opptil 20 mm høydeforskjell på gulver.

Konsekvens/tiltak

- For å få tilstandsgrad 0 eller 1 må høydeforskjeller rettes opp. Det vil imidlertid sjelden være økonomisk rasjonelt som et enkeltstående tiltak i en bolig som dette. Dersom boligen en gang skal renoveres, kan man vurdere slike tiltak.

Gulv kan avrettes etter behov, men fungerer greit som det er.

TG 2 Radon

Ingen dokumentasjon på radonsikring.

Vurdering av avvik:

- Dokumentasjon på radonsperre foreligger ikke.

Konsekvens/tiltak

- Innhent dokumentasjon, om mulig.

TG 2 Pipe og ildsted

Elementpipe med pusset og malte overflater, peisovn fra 2017 i stuen.

Årstall: 2017 Kilde: Eier

Vurdering av avvik:

- Ildfast plate mangler på gulvet under sotluke/feieluke på pipe.

Konsekvens/tiltak

- Det anbefales å montere ildfast plate under luker på pipe.

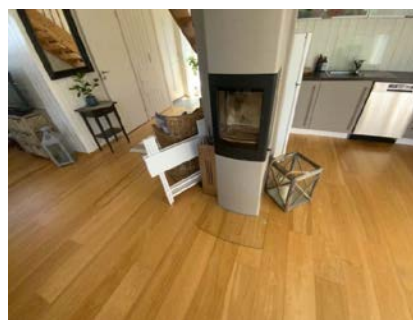

TG 2 Innvendige trapper

Trapp i furu mellom etasjene.

Vurdering av avvik:

- Det mangler håndløper på vegg i trappeløpet.

Konsekvens/tiltak

- Håndløper må monteres på vegg for å tilfredsstille krav på byggetidspunktet.



Tilstandsrapport

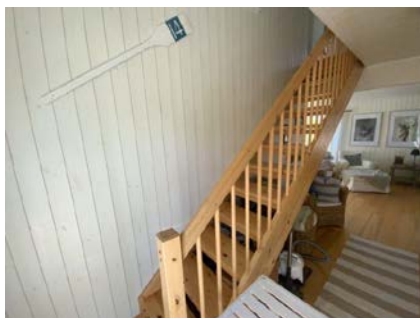

! TG 1 Innvendige dører

Malte slette innvendige dører.



VÅTROM

1. ETASJE > BAD/VASKEROM

Generell

Bad med fliser på gulv og vegger og ventilasjon fra vifte i yttervegg. Det er lett fall mot sluken og normal slitasje på overflater og utstyr.



1. ETASJE > BAD/VASKEROM

! TG 1 Overflater vegger og himling

Fliser på vegger og panel i taket.

1. ETASJE > BAD/VASKEROM

! TG 2 Overflater Gulv

Fliser på gulv med 18 mm fall fra dør til sluk.

Vurdering av avvik:

- Det er påvist at høydeforskjell fra topp slukrist til gulv/synlig topp membran ved dørterskel er mindre enn 25 mm.
- Det er påvist avvik i fallforhold til sluk i forhold til krav i forskrift på byggetidspunktet.

Høydeforskjell fra dør til sluk er 18 mm uten oppkant ved dør.

Konsekvens/tiltak

- Våtrommet fungerer med dette avviket.

Eventuelt å montere Waterguard som sikring i rommet.

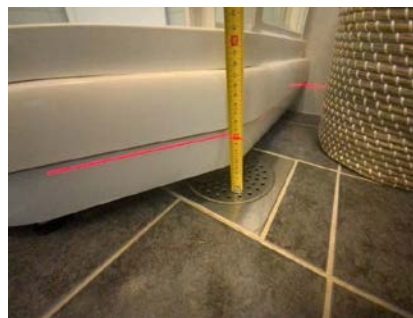

1. ETASJE > BAD/VASKEROM

! TG 2 Sluk, membran og tettesjikt

Ikke synlig membran i sluken og det foreligger ingen dokumentasjon på eventuelt underliggende membran.

Litt synlig membran ved rørgjennomføring under vasken.

Vurdering av avvik:

- Det er rundt sluk påvist en ikke-fagmessig utførelse av membran/tettesjikt/klemring.
- Mer enn halvparten av forventet brukstid er passert på membranløsningen.
- Sluk har begrenset mulighet for inspeksjon og rengjøring.

Tilstandsrapport

Konsekvens/tiltak

- Våtrommet fungerer med dette avviket.

Eventuelt og montere Waterguard som sikring i rommet.



1. ETASJE > BAD/VASKEROM

1 TG 1 Sanitærutstyr og innredning

Innredning og utstyr med normal slitasje.

1. ETASJE > BAD/VASKEROM

1 TG 1 Ventilasjon

Vifte i yttervegg.

1. ETASJE > BAD/VASKEROM

1 TG IU Tilliggende konstruksjoner våtrom

Hulltaking ikke mulig grunnet rør mot yttervegg og elektrisk opplegg.

KJØKKEN

1. ETASJE > KJØKKEN

1 TG 1 Overflater og innredning

Kjøkkeninnredning med slette fronter og laminat benkeplate
Frittstående hvitevarer og ventilator av stål.



1. ETASJE > KJØKKEN

1 TG 1 Avtrekk

Ventilator over komfyr.

TEKNISKE INSTALLASJONER

1 TG 1 Vannledninger

Vannrør av rør-i-rør med fordelingsskap, noe fordelingsrør i kobber.



1 TG 1 Avløpsrør

Synlige deler av avløpsledninger er av plast.

1 TG 1 Ventilasjon

Naturlig ventilasjon fra ventiler i vinduer.

Tilstandsrapport



! TG 1 Varmtvannstank

Varmtvannstanken står på badet.



! TG 1 Elektrisk anlegg

Dette er en forenklet kontroll begrenset til de spørsmål og undersøkelser som forskrift til avhendingslova (tryggere bolighandel) § 2-18 inneholder. Dette kan ikke sammenlignes med en kontroll utført av offentlig myndighet (Det lokale eltilsyn) eller registrert elektrovirksomhet, og en bygningsakkyndig har verken kompetanse eller lov til å foreta en slik kontroll.

Tilstandsgraden er vurdert ut fra den forenklete og begrensede kontrollen som forskriften inneholder. El-anlegget kan ha feil og mangler som en slik forenklet undersøkelse ikke vil avdekke. Vær derfor oppmerksom på denne risikoen, og søk videre veiledning eller få en fullstendig kontroll utført av registrert elektrovirksomhet.

Sikringskap fra byggeår med automatsikringer og jordfeilbryter.

1. Foreligger det eltilsynsrapport de siste 5 år, og det er ikke foretatt arbeid på anlegget etter denne, utenom retting av eventuelle avvik i eltilsynsrapport (dvs en el-tilsynsrapport uten avvik)?
Nei

Spørsmål til eier

2. Når ble det elektriske anlegget installert eller sist gang totalt rehabilitert (årstall)? Med totalt rehabilitert menes fullstendig utskiftet anlegg fra inntakssikring og videre.
2008
3. Er alle elektriske arbeider/anlegg i boligen utført av en registrert elektroinstallasjonsvirksomhet?
Ja
4. Er det elektriske anlegget utført eller er det foretatt tilleggsarbeider på det elektriske anlegget etter 1.1.1999?
Ja
Eksisterer det samsvarserklæring?
Ukjent
5. Foreligger det kontrollrapport fra offentlig myndighet – Det Lokale Eltilsyn (DLE) eller eventuelt andre tilsvarende kontrollinstanser med avvik som ikke er utbedret eller kontrollen er over 5 år?
Nei
6. Forekommer det ofte at sikringene løses ut?
Nei
7. Har det vært brann, branntilløp eller varmgang (for eksempel termiske skader på deksler, kontaktpunkter eller lignende) i boligens elektriske anlegg?
Nei

Generelt om anlegget

8. Er det tegn til at det har vært termiske skader (tegn på varmgang) på kabler, brytere, downlights, stikkontakter og elektrisk utstyr? Sjekk samtidig tilstanden på elektrisk tilkobling av varmtvannsbereder, jamfør eget punkt under varmtvannstank
Nei
9. Er der synlig defekter på kabler eller er disse ikke tilstrekkelig festet?
Nei

Inntak og sikringskap

10. Er det tegn på at kabelinnføringer og hull i inntak og sikringskap ikke er tette, så langt dette er mulig å sjekke uten å fjerne kapslinger?
Nei
11. Finnes det kursfortegnelse, og er den i samsvar med antall sikringer?
Ja
12. Foreta en helhetsvurdering av det elektriske anlegget, dets alder, allmenne tilstand og fare for liv og helse. Bør det elektriske anlegget ha en utvidet el-kontroll?
Nei

Tilstandsrapport



TG 0 Branntekniske forhold

Dette er en forenklet kontroll begrenset til de spørsmål som fremkommer under. Tilstandsgraden er basert på retningslinjer til disse spørsmålene i bransjestandarden NS3600. Dette kan ikke sammenlignes med en fullstendig kontroll av branntekniske forhold av offentlig myndighet, eller en vurdering av boligens branntekniske forhold eller prosjektering fra en rådgiver med spesialkompetanse. En bygningssakkyndig har verken kompetanse til å gi slik veiledning eller lov til å foreta en slik kontroll.

Tilstandsgraden er vurdert ut fra den forenklete og begrensede kontrollen. Det kan være feil og mangler om branntekniske forhold som en slik forenklet undersøkelse ikke vil avdekke. Vær derfor oppmerksom på denne risikoen, og søk videre veiledning eller rådgivning.

Brannslukningsapparat fra 2024 og røykvarsler i tak.

1. Er det mangler for brannslukningsutstyr i boligen iht. forskriftskrav på søknadstidspunktet, men minst Byggeforskrift 1985?
Nei
2. Er det skader på brannslukningsutstyr eller er apparatet eldre enn 10 år?
Nei
3. Er det mangler på røykvarsler i boligen iht. forskriftskrav på søknadstidspunktet, men minst Byggeforskrift 1985?
Nei
4. Er det skader på røykvarslere?
Nei

TOMTEFORHOLD

Byggegrunn

Det er ikke foretatt grunnundersøkelser ut over visuelle observasjoner på stedet.

TG 1 Drenering

Grunnmur og såle er tilsynelatende etablert på opparbeidet terrengnivå, uten tilbakefylling mot innredede rom. Det er derfor ingen krav til vertikal fuksikring av grunnmur.

TG 1 Grunnmur og fundamenter

Ringmur av isolerte elementer med betong.



TG 0 Terrengforhold

Byggegroppen med tilstøtende utearealer er hovedsakelig planert flatt.



Arealer, byggetegninger og brannceller

Standard gjeldende fra 01.01.2024

Arealmålinger og arealoppsett er basert på Norsk standard 3940:2023 Areal- og volum-beregninger av bygninger. Arealet gjelder for tidspunktet da boligen ble målt

Hva er måleverdig areal?

Arealet i rommet må ha minst 1,90 m fri høyde over gulvet og minst bredde på 0,60 m. Et loft med skråtak vil for eksempel bare få registrert målbart areal der høyden er minst 1,90 m og bredden minst 0,60 m. Rommet må ha dør eller luke, og gangbart gulv.

Hva er bruksareal?

BRA = BRA-i + BRA-e + BRA-b

Bruksarealet for bygningen er bruttoarealet minus arealet som opptas av yttervegger.



Carport og/eller garasje plass i felles garasjeanlegg er ikke måleverdig areal

Internt bruksareal (BRA-i)	Arealet innenfor boenheten(e)
Eksternt bruksareal (BRA-e)	Arealet av alle rom utenfor boenheten(e) og som tilhører denne, slik som for eksempel bod
Innglasset balkong mv (BRA-b)	Arealet av innglasset balkong, veranda eller altan når denne er tilknyttet boenheten(e)
Terrasse- og balkongareal (TBA)	Arealet av terrasser, åpne balkonger og åpen altan tilknyttet boenheten(e)

Gulvareal (GUA)
Er sum av BRA (bruksareal) og ALH (areal med lav takhøyde).

Arealet med lav takhøyde (ALH) er ikke måleverdig areal, som skyldes skråtak og lav himlingshøyde.

GUA kan opplyses i markedsføring der det er aktuelt for den konkrete boligen og kun sammen med BRA-i, for eksempel der gulvflaten har en verdi og har funksjon ved møblering og bruk av rommene. Ikke innredet areal som kaldloft, måles og oppgis normalt ikke.

Arealet kan ikke alltid fastsettes nøyaktig

Areal kan være komplisert eller umulig å måle opp nøyaktig fordi det er vanskelig å fastslå tykkelsen på innervegger, skjelheter i og utforming av bygningskonstruksjoner som karnapp, buer og vinkler som ikke er rette, åpne rom over flere etasjer og så videre.

Eiendommens markedsverdi kan ikke baseres på en matematisk beregning basert på antall kvadratmeter opplyst i rapporten. Opplysninger om areal kan altså ikke alene benyttes for å beregne eiendommens verdi.

Den bygnings sakkyndige kan avdekke eventuelle bruksendringer og avvik i branncelleinndeling

Den bygnings sakkyndige ser på byggetegninger hvis de er tilgjengelige og dette er en del av oppdraget, og vurderer bruken av boligen opp mot tegningene. Hvis den bygnings sakkyndige avdekker at en bolig ikke ser ut til å være delt opp i brannceller etter kravene i byggeteknisk forskrift på befaringstidspunktet, skal det opplyses om dette.

Reglene om bruksendring og brannceller kan være kompliserte. Søk videre faglige råd om rapporten ikke gir deg svar. Den bygnings sakkyndige kan ikke vurdere og svare på alle spørsmål, og kan heller ikke vite om kommunen kan gi unntak for kravene som gjelder. [Vil du vite mer?](#)

Om brannceller

En branncelle er hele eller avgrensede deler av en bygning hvor en brann fritt kan utvikle seg uten at den kan spre seg til andre bygninger eller andre deler av bygningen i løpet av en fastsatt tid.

Om bruksendring

Bruksendring er å endre bruken av et rom fra en tillatt bruk til en annen. Dette kan kreve søknad og tillatelse, for eksempel hvis du endrer et rom fra bod til soverom eller arbeidsrom, eller hvis du endrer en bolig til to separate boliger.

Rom for varig opphold har krav til takhøyde, romstørrelse, rømningsvei og lysforhold som må være oppfylt. Du kan søke kommunen om unntak for kravene, men kan ikke regne med å få unntak for krav som går på helse og sikkerhet, for eksempel krav til rømningsvei.

Bruksendring som krever godkjenning, og som ikke er søkt bruksendret, er ulovlig. Kommunen kan etter plan- og bygningsloven kapittel 32 forfølge overtredelser. Kommunen kan pålegge deg å avslutte den ulovlige bruken, eventuelt å rette eller tilbakeføre rommet til godkjent bruk.

Arealer

Fritidsbolig

Ny arealstandard

Etasje	Bruksareal BRA m ²			SUM	Terrasse- og balkongareal (TBA)	Ikke måleverdig areal (ALH)	Gulvareal (GUA)
	Internt bruksareal (BRA-i)	Eksternt bruksareal (BRA-e)	Innglasset balkong (BRA-b)				
1. Etasje	57	3		60	56		60
Etasje	34			34			34
SUM	91	3			56		94
SUM BRA	94						

Romfordeling

Etasje	Internt bruksareal (BRA-i)	Eksternt bruksareal (BRA-e)	Innglasset balkong (BRA-b)
1. Etasje	Entré , Bad/vaskerom , Stue , Kjøkken	Bod	
Etasje	Soverom , Soverom 2, Soverom 3, Soverom 4, Stue		

Lovlighet

Byggetegninger

Det foreligger godkjente og byggemeldte tegninger, som stemmer med dagens bruk

Kommentar:

Brannceller

Er det påvist synlige tegn på avvik i branncelleinndeling ut ifra dagens byggt teknisk forskrift?

Ja Nei

Nyere håndverkstjenester

Er det ifølge eier utført håndverkstjenester på boligen siste 5 år?

Ja Nei

Kommentar:

Krav for rom til varig opphold

Er det påvist avvik i forhold til rømningsvei, dagslyflate eller takhøyde?

Ja Nei

Kommentar:

Total fordeling mellom P-ROM og S-ROM

Tabellen under viser fordelingen av P-ROM og S-ROM etter veiledningen til NS 3940: 2012. Dette er til informasjon og til sammenligning. Tallene er omtrentlige, kan avvike fra faktiske målinger og er ikke juridisk bindende

	P-ROM(m2)	S-ROM(m2)
Fritidsbolig	91	3

Befarings - og eiendomsopplysninger

Befaring

Dato	Til stede	Rolle
13.5.2024	Lars Tore Mesel	Takstingeniør

Matrikkeldata

Kommune	gnr.	bnr.	fnr.	snr.	Areal	Kilde	Eieforhold
4201 RISØR	12	76		0	392.6 m ²	BEREGNET AREAL (Ambita)	Eiet

Adresse

Østebøneset 11

Hjemmelshaver

Sundbye Atle Tromm, Herstad-Sundbye Hennie
Kathrine

Siste hjemmelovergang

Kjøpesum	År
2 250 000	2017

Kilder og vedlegg

Dokumenter

Beskrivelse	Dato	Kommentar	Status	Sider	Vedlagt
Egenerklæring			Gjennomgått	0	Nei
Ordrebekreftelse			Fremvist	0	Nei
Tegninger			Fremvist	0	Nei

Tilstandsrapportens avgrensninger

STRUKTUR•REFERANSENIVÅ•TILSTANDSGRADER

• Rapporten er basert på innholds krav i Forskrift til avhendingslova (tryggere bolighandel). Formålet er å gi en tilstandsanalyse til bruk for den som bestiller og/eller i et salg til forbruker, og ikke for andre tredjeparter. Rapportens omfang, struktur, metode og begrepsbruk følger i hovedsak Norsk Standard NS 3600:2018 (Teknisk tilstandsanalyse ved omsetning av bolig), samt Takstbransjens retningslinjer ved tilstandsrapportering for boliger og Takstbransjens retningslinjer for arealmåling.

• Tilbakeholdt eller uriktig informasjon som har betydning for vurderingen, er ikke bygningssakkyndiges ansvar. Rapporten beskriver avvik, altså en tilstand som er dårligere enn referansenivået. Rapporten framhever normalt ikke positive sider ved boligen ut over det som fremgår av tilstandsgradene.

• Tilstanden angis i rapporten og gir uttrykk for en gitt forventet tilstand blant annet vurdert ut fra alder og normal bruk slik:

i) **Tilstandsgrad 0, TG0:** Ingen avvik eller skader. I tillegg må bygningsdelen være tilnærmet ny, mindre enn 5 år, og det foreligger dokumentasjon på faglig god utførelse.

ii) **Tilstandsgrad 1, TG1:** Mindre avvik. Normal slitasje. Straks tiltak ikke nødvendig. TG1 kan gis når bygningsdelen er tilnærmet ny og det ikke foreligger dokumentasjon på faglig god utførelse.

iii) **Tilstandsgrad 2, TG2:** Vesentlige avvik, og mindre avvik som etter NS 3600 gir TG 2, men som ikke nødvendigvis krever umiddelbare tiltak. I denne rapporten kan TG2 i Rapportsammendrag være inndelt i TG2 som krever tiltak og de som ikke krever umiddelbare tiltak. Konstruksjonen har normalt enten feil utførelse, en skade eller symptomer på skade, sterk slitasje eller nedsatt funksjon. Vedlikehold eller tiltak trengs i nær fremtid, det er grunn til å varsle fare for skader på grunn av alder eller overvåke spesielt på grunn av fare for større skade eller følgeskade. For skjulte konstruksjoner vil alder i seg selv være et symptom som kan gi TG2. For synlige konstruksjoner kan alder sammen med andre symptomer og momenter gi TG2. Avvik under TG2 kan gis sjablongmessig anslag.

iv) **Tilstandsgrad 3, TG3:** Store eller alvorlige avvik. Kraftige symptomer på forhold som man må regne med trenger utbedring straks eller innen kort tid. Påvist funksjonssvikt eller sammenbrudd. Avvik under TG3 skal gis sjablongmessig anslag.

v) **Tilstandsgrad TGiu:** Ikke undersøkt/ikke tilgjengelig for undersøkelse.

• Ved TG0 og TG1 gis det normalt ingen begrunnelse for valg av tilstandsgrad, fordi bygningen eller bygningsdelen da bare har normal slitasje. For anbefalte tiltak ved TG2 og TG3 må bruker av rapporten vurdere om tiltakene er nødvendige og lønnsomme. Hva det vil koste å utbedre rom eller bygningsdeler er et sjablongmessig anslag basert på registrert avvik og angitte tiltak i rapporten. Anslaget er gitt på generelt grunnlag og basert på erfaringstall i seks intervaller, og kan ikke forveksles med en konkret vurdering og tilbud fra en entreprenør eller håndverker. Det må eventuelt innhentes tilbud for en nærmere undersøkelse, og konkret og nøyaktig vurdering av utbedringskostnad. Kostnader til ikke oppdagede avvik/utbedringer/feil kan forekomme. Utbedringskostnad avhenger av personlige preferanser og markedspris på materialer og tjenesteyter.

PRESISERINGER

• Avvik vurderes ut fra tekniske forskrifter på godkjenningstidspunktet for bygget. Noen bygningsdeler vurderes

etter gjeldende teknisk forskrift på befaringstidspunktet. Dette gjelder blant annet:

i) Bad, vaskerom (våtrom)

ii) Forhold rundt brann, rømming, sikkerhet, for eksempel rekkverkshøyder/åpninger, ulovlige bruksendringer, brannceller mv.

• For skjulte konstruksjoner slik som vann og avløp uten dokumentasjon, er kvalitet og alder vurdert.

• Fastmonterte installasjoner, for eksempel innfelt belysning (downlights), demonteres ikke for å sjekke dampspæren bak. Dette av hensyn til bygningssakkyndiges kompetanse og risikoen for skade.

• Kontroll av fukt i konstruksjonen ved hulltaking i bad og vaskerom (våtrom), rom under terreng (kjelleretasje, underetasje og sokkeletasje) eller andre bygningsdeler skjer etter eiers aksept. Hulltaking av våtrom og rom under terreng kan unntaksvis unnlates, se Forskrift til Avhendingsloven.

• Kontroll av romfunksjoner for P-ROM utføres kun når det ikke foreligger godkjente og byggemeldte tegninger, eller når tegninger ikke stemmer med dagens bruk.

• Bygningssakkyndig gir en forenklet vurdering av branntekniske forhold og elektriske installasjoner i boligen dersom det er mer enn fem år siden sist boligen hadde el-tilsyn. Bygningssakkyndig kan anbefale å konsultere offentlige myndigheter eller kvalifisert elektrofaglig fagperson ved behov for grundigere undersøkelser.

TILLEGGSUNDERSØKELSER

Etter avtale kan tilstandsanalysen utvides til også å omfatte tilleggsundersøkelser utover minimumskravet i forskriften.

BEFARINGEN

Rapporten gir en vurdering av byggverk og bygningsdeler som bygningssakkyndig har observert, og som fremkommer av Forskrift til avhendingsloven. Rapporten er likevel ingen garanti for at det ikke kan finnes skjulte feil, skader og mangler. NS 3600:2018 (Teknisk tilstandsanalyse ved omsetning av bolig) har undersøkelsesnivå fra 1 til 3, der undersøkelsesnivå 1 er det laveste og baseres på visuell observasjon. Rapporten baseres på undersøkelsesnivå 1 med få unntak (våtrom og rom under terreng). I praksis betyr dette at gjennomføringen av befaringen begrenses som følger:

• Det utføres kun visuelle observasjoner på tilgjengelige flater uten fysiske inngrep (f.eks. riving).

• Flater som er skjult av snø eller på annen måte ikke er tilgjengelig eller skjult, blir ikke kontrollert. Det foretas ikke funksjonsprøving av bygningsdeler, som isolasjon, piper, ventilasjon, el. anlegg, osv.

• Det gis ingen vurdering av boligens tilbehør, hvite- og brunevarer og annet inventar. Dette gjelder også integrert tilbehør.

• Inspisering av yttertak er basert på det som er synlig, normalt på innsiden fra loftet og utvendig fra stige/bakkenivå. Befaring av tak må være sikkerhetsmessig forsvarlig for å kunne gjennomføres.

• Stikkprøvetakninger er utvalgt tilfeldig og kan innebære kontroll under overflaten med spiss redskap eller lignende.

Tilstandsrapportens avgrensninger

UTTRYKK OG DEFINISJONER

- Tilstand: Byggverkets eller bygningsdelens tekniske, funksjonelle eller estetiske status på et gitt tidspunkt.
- Symptom: Observerbart forhold som gir indikasjon på hvilken tilstand et byggverk eller en bygningsdel befinner seg i. Benyttes ved beskrivelse av avvik.
- Skadegjørere: Zoologiske eller biologiske skadegjørere, i hovedsak råte, sopp og skadedyr.
- Fuktsøk: Overflatesøk med egnet søkeutstyr (fuktindikator) eller visuelle observasjoner.
- Fuktmåling: Måling av fuktinnhold i materiale eller i bakenforliggende konstruksjon ved bruk av egnet måleutstyr (blant annet hammerelektrode og pigger).
- Utvidet fuktsøk (hulltaking): Boring av hull for inspeksjon og fuktmåling i risikoutsatte konstruksjoner, primært i tilstøtende vegger til bad, utforede kjellervegger og eventuelt i oppforede kjellergulv.
- Normal slitasjegrad: Forventet nedsliting av materiale i overflaten som er basert på enkle visuelle observasjoner. Kan vurderes sammen med bygningsdelens alder.
- Forventet gjenværende brukstid: Anslått tid et byggverk eller en del av et byggverk fortsatt vil være tjenlig for sitt formål (NS3600, Termer og definisjoner punkt 3.9)

AREALBEREGNING FOR BOENHETER

- Areal fastsettes etter Forskrift til avhendingsloven og Norsk Standard 3940 Areal- og volum-beregninger av bygninger fra 2023.
- Areal oppgis i hele kvadratmeter i rapporten, og gjelder for det tidspunkt oppmålingen fant sted.
- Bruksareal (BRA) er det måleverdige arealet som er innenfor omsluttete vegger målt i gulvhøyde (bruttoareal minus arealet som opptas av yttervegger). I tillegg til gulvhøyde gjelder regler om fri bredde for at arealet skal være måleverdig, med betydning for BRA av for eksempel loft med skråtak. BRA består av internt bruksareal (BRA-i), eksternt bruksareal (BRA-e) og innglasset balkong mv (BRA-b). Terrasse- og balkongareal (TBA) opplyses der tilstandsrapporten skal benyttes i boligomsetningen og der det er aktuelt. I tillegg kan gulvareal (GUA) og areal med lav takhøyde (ALH) opplyses sammen med BRA der det er aktuelt og en del av oppdraget. Rom skal ha atkomst og gangbart gulv for å kunne regnes som BRA/måleverdig areal.
- Arealet måles og oppgis dersom arealet oppfyller krav til måleverdighet, slik som at arealet må ha minst en bredde på 0,6m og minst en høyde på 1,9 m osv. Et rom kan være i strid med teknisk forskrift og mangle godkjennelse hos kommunen for den aktuelle bruken, uten at dette får betydning for om arealet måles og oppgis i tilstandsrapporten. Når arealet måles tas det ikke hensyn til om arealet er lovlig oppført eller om bruken er lovlig, bruksendringer, lysforhold eller andre sikkerhetsmangler.
- Eiendommens markedsverdi kan ikke baseres på en rent matematisk beregning i forhold til antall kvadratmeter opplyst i rapporten. Opplysninger om areal kan altså ikke alene benyttes for beregning av eiendommens verdi.

• Rom som ligger utenfor boenheten, men som eier har påvist og/eller opplyst at tilhører boenheten, er oppmålt og inkludert i BRA-e. Det er ikke fremvist dokumentasjon på at rommet tilhører boenheten, med mindre dette er angitt særskilt. Rom utenfor boenheten kan omdisponeres av borettslaget/sameiet og dette kan påvirke boligens BRA. Vær oppmerksom på at NS 3940:2023 og eierseksjonsloven har ulik definisjon av fellesareal. Ved arealmåling gjelder NS 3940:2023 som definerer fellesareal slik: "Delen av bygning som brukes av to eller flere bruksenheter eller til bygningens forvaltning, drift eller vedlikehold.

• I en overgangsperiode skal rapporter som benyttes i boligomsetningen eller dersom det er en del av oppdraget også opplyse om fordelingen mellom P-ROM og S-ROM med utgangspunkt i definisjonene som fremkommer av veiledningen til Norsk Standard 3940 Areal- og volum-beregninger av bygninger fra 2012. Fordelingen mellom P-ROM og S-ROM er basert på veiledningen og bygningssakkyndiges eget skjønn. P-ROM er måleverdige rom som benyttes til kort eller langt opphold. S-ROM er måleverdige rom som benyttes til lagring, og tekniske rom. Bruken av et rom på befaringstidspunktet har betydning for om rommet defineres som P-ROM eller S-ROM. Dette betyr at rommet både kan være i strid med teknisk forskrift og mangle godkjennelse i kommunen for den aktuelle bruken, uten at dette vil få betydning for valg av arealkategori.

• Se øvrig informasjon om areal i rapporten, Norsk Standard 3940 (2012 og 2023) og veiledningen til disse.

PERSONVERN

Norsk takst, bygningssakkyndig og takstforetaket behandler personopplysninger som bygningssakkyndig trenger for å kunne utarbeide rapporten. Personvernerklæring med informasjon om bruk av personopplysninger og dine rettigheter finner du her [Personvernerklæring - iVerdi](#)

DELING AV PERSONOPPLYSNINGER FOR TRYGGERE BOLIGHANDEL OG MULIG RESERVASJON

Norsk takst og deres samarbeidspartnere benytter personopplysninger fra rapporten for analyse- og statistikkformål, samt utvikling og drift av produkter og tjenester for takstbransjen og andre aktører i bolig-omsetningen. Les mer om dette og hvordan du kan reservere deg på <https://www.norsktakst.no/norsk/om-norsk-takst/personvernerklæring/reservasjon/>

Vendu lager en boliganalyse basert på opplysninger fra rapporten. Les mer om dette og hvordan du kan reservere deg her: <https://samtykke.vendu.no/QZ5842>

KLAGEORDNING FOR FORBRUKERE

Er du som forbruker misfornøyd med bygningssakkyndiges arbeid eller opptreden ved taksering av bolig eller fritidshus, se www.takstklagenemd.no for mer informasjon

EGENERKLÆRINGSSKJEMA

Til orientering vil dette skjema være en del av salgsoppgaven

Meglerfirma	
Aktiv EM Frogner	
Oppdragsnr.	
1007240066	
Selger 1 navn	Selger 2 navn
Hennie Kathrine Herstad-Sundbye	Atle Tromm Sundbye
Gateadresse	
Østebøneset 11	
Poststed	Postnr
RISØR	4950
Er det dødsbo?	
<input checked="" type="checkbox"/> Nei <input type="checkbox"/> Ja	
Avdødes navn	
Er det salg ved fullmakt?	
<input checked="" type="checkbox"/> Nei <input type="checkbox"/> Ja	
Hjemmelshavers navn	
Har du kjennskap til eiendommen?	
<input type="checkbox"/> Nei <input checked="" type="checkbox"/> Ja	
Når kjøpte du boligen?	
År	2017
Hvor lenge har du eid boligen?	
Antall år	6
Antall måneder	11
Har du bodd i boligen siste 12 måneder?	
<input type="checkbox"/> Nei <input type="checkbox"/> Ja	
I hvilket forsikringselskap har du tegnet villa/husforsikring?	
Forsikringselskap	Fremtind (DnB)
Polise/avtalnr.	31166957

Document reference: 1007240066

Spørsmål for alle typer eiendommer

- 1 Kjenner du til om det er/har vært feil tilknyttet våtrommene, f.eks. sprekker, lekkasje, råte, lukt eller soppkader?
- Nei Ja

2 Kjenner du til om det er utført arbeid på bad/våtrom?

Svar

Nei

3 Kjenner du til om det er/har vært tilbakeslag av avløpsvann i sluk eller lignende?

Nei Ja

4 Kjenner du til feil eller om har vært utført arbeid/kontroll på vann/avløp?

Svar

Nei

5 Kjenner du til om det er/har vært problemer med drenering, fuktinnslag, øvrig fukt eller fuktmerker i underetasje/kjeller?

Nei Ja

6 Kjenner du til om det er/har vært utettheter i terrasse/garasje/tak/fasade?

Nei Ja

7 Kjenner du til om det er/har vært problemer med ildsted/skorstein/pipe f.eks. dårlig trekk, sprekker, pålegg, fyringsforbud eller lignende?

Nei Ja

8 Kjenner du til om det er/har vært f.eks. sprekker i mur, skjeve gulv eller lignende?

Nei Ja

9 Kjenner du til om det er/har vært sopp/råteskader/insekter/skadedyr på eiendommen som rotter, mus, maur eller lignende?

Nei Ja

Beskrivelse

Vi har hatt maur inne om våren, har da satt opp noen Trinol maurlokkebokser, og da har de forsvunnet raskt.

10 Kjenner du til om det er/har vært skjeggkre i boligen?

Nei Ja

11 Kjenner du til om det er/har vært utført arbeid på el-anlegget eller andre installasjoner (f.eks. oljetank, sentralfyr, ventilasjon)?

Svar

Ja, kun av faglært

Beskrivelse

Nytt punkt ute.

Arbeid utført av

Skagerak Elektro

Filer

[Erklæring Skagerak Elektro Østebøneset 11.pdf](#)

11.1 Foreligger det samsvarserklæring (i henhold til forskrift om elektriske lavspenningsanlegg)?

Nei Ja

12 Kjenner du til om det er utført kontroll av el-anlegget og/eller andre installasjoner (f.eks. oljetank, sentralfyr, ventilasjon)?

Nei Ja

13 Har du ladeanlegg/ladeboks for elbil i dag?

Nei Ja

14 Kjenner du til om ufaglærte har utført arbeid som normalt bør utføres av faglærte, utover det som er nevnt tidligere (f.eks. drenering, murerarbeid, tømrerarbeid etc)?

Nei Ja

15 Er det nedgravd oljetank på eiendommen?

Nei Ja

16 Kjenner du til om det har vært utført arbeid på terrasse/garasje/tak/fasade?

Svar

Ja, kun av faglært

Beskrivelse

Hytta ble grunnet og malt i ny farge i 2021.

Arbeid utført av

ASEM malertjenester

- 17 Selges eiendommen med utleiedel, leilighet, hybel eller tilsvarende?
 Nei Ja
- 18 Kjenner du til om det er innredet/bruksendret/bygget ut i kjeller eller loft eller andre deler av boligen?
 Nei Ja
- 19 Kjenner du til forslag eller vedtatte reguleringsplaner, andre planer, nabovarsel eller offentlige vedtak som kan medføre endringer i bruken av eiendommen eller av dens omgivelser?
 Nei Ja
- 20 Kjenner du til om det foreligger påbud/heftelser/krav/manglende tillatelser vedrørende eiendommen?
 Nei Ja
- 21 Er det foretatt radonmåling?
 Nei Ja
- 22 Kjenner du til manglende brukstillatelse eller ferdigattest?
 Nei Ja
- 23 Kjenner du til om det foreligger skaderapporter/ tilstandsvurderinger eller utførte målinger?
 Nei Ja
- 24 Er det andre forhold av betydning ved eiendommen som kan være relevant for kjøper å vite om (f.eks. rasfare, tinglyste forhold eller private avtaler)?
 Nei Ja

Tilleggs kommentar

Jeg bekrefter at opplysningene er gitt etter beste skjønn. Jeg er kjent med at dersom jeg har gitt ufullstendige, uriktige eller misvisende opplysninger om eiendommen, vil forsikringsselskapet kunne søke hel eller delvis regress for sine utbetalinger eller redusere sitt ansvar helt eller delvis, jfr. vilkår for boligselgerforsikring punkt 7.1 og forsikringsavtaleloven kapittel 4.

Jeg er orientert om mitt mulige ansvar som selger etter avhendingsloven, eventuelt etter kjøpsloven (aksjeboliger), og om forsikringsgiver sitt boligselgerforsikringstilbud.

Jeg er klar over at avtale om forsikring er bindende. Jeg er også klar over at premietilbudet først kan påberopes når boligen er solgt (budaksept). Premietilbudet som er gitt av megler er bindende for forsikringsgiver i 6 – seks – måneder fra oppdragsinngåelse med megler.

Etter dette vil premien og forsikringsvilkårene kunne justeres. Når premietilbudet ikke lenger er bindende for forsikringsselskapet må egenerklæringsskjemaet signeres på nytt og eventuelle endringer påføres. Det vil da være forsikringspremien og forsikringsvilkårene på ny signeringsdato som legges til grunn.

Det kan ikke tegnes boligselgerforsikring ved følgende salg:

- mellom ektefeller eller slektninger i rett oppstigende eller nedstigenede linje, søsken, eller
- mellom personer som bor eller har bodd på boligeiendommen og/eller
- når salget skjer som ledd i sikredes næringsvirksomhet/er en næringsseiendom
- etter at boligeiendommen er lagt ut for salg.
- ved salg av helårs- og fritidsbolig er det krav til at det foreligger tilstandsrapport i henhold til Forskrift til avhendingslova (tryggere bolighandel).

Forsikringsselskapet kan ved skriftlig samtykke akseptere tegning av forsikring også i ovennevnte tilfeller.

Dersom forsikringsselskapet ikke har gitt skriftlig samtykke, kan erstatningen bortfalle.

Ved oppgjørsoppdrag trer forsikringen i kraft når kontrakten er signert av begge parter, begrenset til siste 12 måneder før overtakelse.

Forøvrig oppfordrer selger potensielle kjøpere til å undersøke eiendommen grundig, jf avhendingsloven § 3-10 og kjøpsloven § 20 (aksjeboliger).

Gyldig forsikring forutsetter at det for helårs- og fritidsbolig foreligger tilstandsrapport som er i henhold til Forskrift til avhendingslova (tryggere bolighandel).

- Jeg ønsker boligselgerforsikring, og bekrefter å ha mottatt og lest forsikringsvilkårene og informasjonsbrosjyre til selger i forbindelse med kjøp av boligselgerforsikring. Forsikringen trer i kraft på det tidspunkt det foreligger en budaksept mellom partene, begrenset til tolv måneder før overtakelse. Ved oppgjørsoppdrag trer forsikringen i kraft når kontrakten er signert av begge parter, begrenset til siste 12 måneder før overtakelse. Jeg bekrefter med dette at eiendommen ikke er en næringsseiendom, at den ikke selges som ledd i næringsvirksomhet eller mellom ektefeller eller slektninger i rett oppstigende eller nedstigende linje, søsken, eller mellom personer som bor eller har bodd på boligeiendommen. Gyldig forsikring forutsetter at det for helårs- og fritidsbolig foreligger tilstandsrapport som er i henhold til Forskrift til avhendingslova (tryggere bolighandel). Forsikringen er ugyldig dersom den tegnes i strid med forsikringsvilkårene. Jeg er innforstått med at eiendomsmegleren ikke har fullmakt til å gjøre unntak fra ovennevnte begrensninger. Jeg er oppmerksom på at 8% av total forsikringskostnader honorar til Söderberg & Partners.
- Jeg ønsker ikke boligselgerforsikring, men megler har tilbudt meg å kjøpe slik forsikring.
- Jeg kan ikke kjøpe boligselgerforsikring ihht vilkår.

NAME OF SIGNER	IDENTIFIER	TIME	ELECTRONIC ID
Hennie Kathrine Herstad Sundbye	9978157610426a32c9c2d3 93280a9cc5a7030f1d	15.05.2024 07:59:33 UTC	Signer authenticated by Nets One time code

NAME OF SIGNER	IDENTIFIER	TIME	ELECTRONIC ID
Atle Sundbye	743c93b215b232e2f28a9e2 39a782502f9871df7	21.05.2024 09:25:52 UTC	Signer authenticated by Nets One time code

Document reference: 1007240066

- This is a PDF document digitally signed by Nets' E-Signing service.
- The document's integrity is protected by signing and sealing the contents with a certificate issued to Nets by a third party. Validating the signature confirms that the contents have not been modified since the time of signing.
- For more information about document formats, see <https://www.nets.eu/developer>

Østebøneset 11

Avstand til sjø

215 m

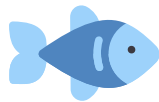

Offentlig transport

✈️ Kristiansand Kjevik	1 t 24 min	🚗
🚍 Grenstøl bussterminal Linje F5	24 min	🚗 25.5 km
🚍 Gjerstad stasjon Linje F5	28 min	🚗 29.4 km
🚍 Østebø Linje 150, 162, 165, 166	10 min	🚶 0.8 km
🚍 Østebøsletta Linje 150, 162, 165, 166	12 min	🚶 1 km

Avstand til byer

Risør	6 min	🚗
Arendal	42 min	🚗
Skien	1 t 17 min	🚗
Oslo	2 t 49 min	🚗

Ladepunkt for el-bil

🚗 Risør kommunehus - Risør kommune	5 min	🚗
🚗 Risør psykiatri - Risør Kommune	6 min	🚗

Havner i området



- Finnøya Seilsenters Gjestehavn
- Risør gjestehavn
Drivstoff, matvarer
- Sørlandet feriesenter - gjestehavn
Matvarer
- Stangholmen Gjestehavn

Aktiviteter

Bowling 1 Risør	5 min	🚗
Risør Kino	7 min	🚗
Lille Danmark bade plass	4.7 km	
Havgløtt Bad	20 min	🚗
Sørlandet Feriesenter bade plass	21 min	🚗
Einarsvika bade plass	26 min	🚗
Tjenna Badepark	28 min	🚗
Camp Skarvann	31 min	🚗

Sport

🏀 Høseheia Aktivitetshall	5 min	🚗 3.1 km
🏀 Tjenna nærmiljøpark Ballspill	5 min	🚗 3.3 km
🏊 Atletix Risør	5 min	🚗
🏊 Stewarts fysioterapi & trenings senter	23 min	🚗

Dagligvare

Rema 1000 Risør PostNord	9 min	🚶 0.7 km
Kiwi Risør	5 min	🚗

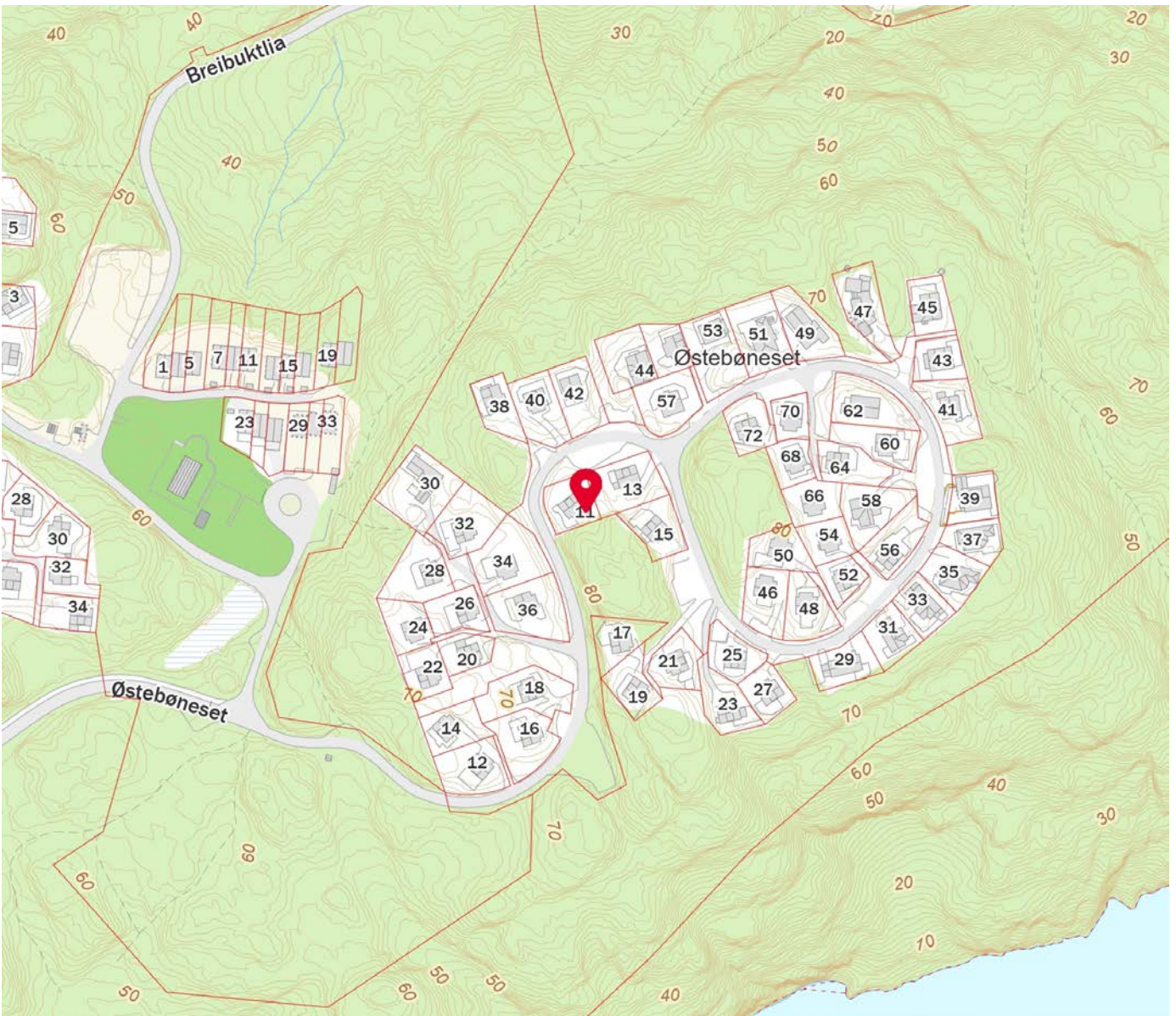
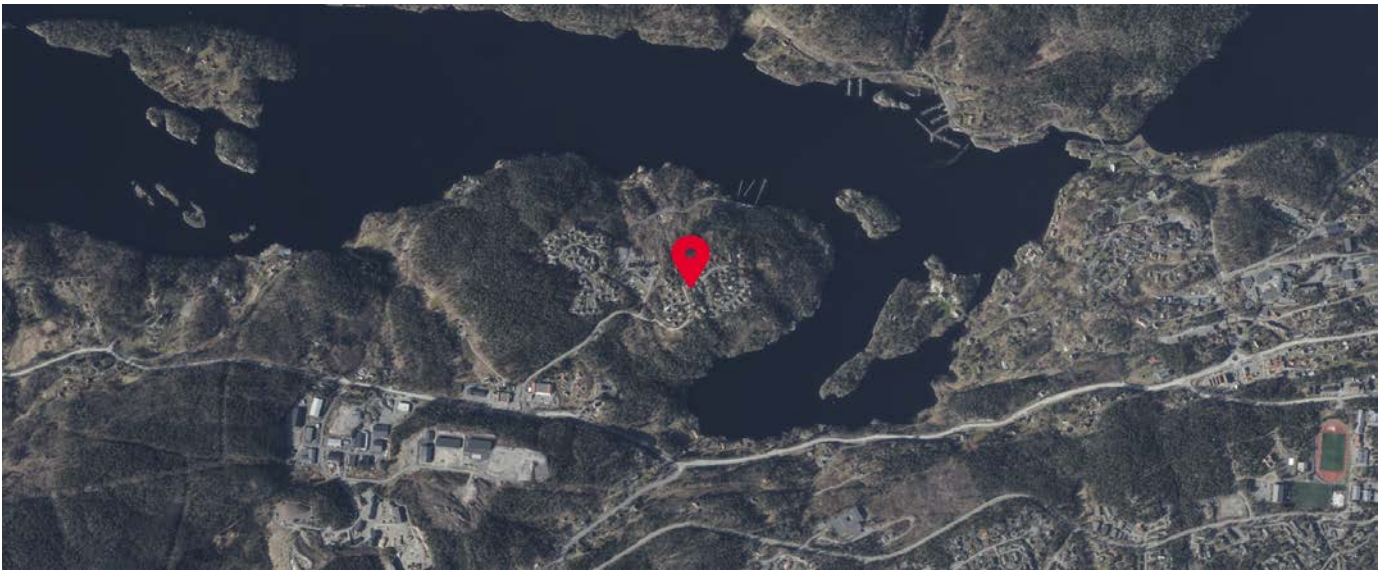

Innholdet på Nabolagsprofilen er innhentet fra ulike offentlige og private kilder og det kan forekomme feil eller mangler i dataene. Distanser/tid er beregnet basert på korteste kjørbare vei eller gangvei (der kjente gangveier er med i datagrunnlaget). Vurderingene og sitatene fra lokalkjente er innhentet på nettstedet Nabolag.no og er aggregerte data basert på svar innenfor et gitt nabolag. Finn.no AS eller Aktiv Frognerveien kan ikke holdes ansvarlig for feil eller mangler i dataene. Kilder: Statens Kartverk, Statistisk Sentralbyrå, Geodata AS, Nabolag.no m.fl. Copyright © Finn.no AS 2024



Skatteetaten

Dato
21.05.2024

U.off. offl . § 13, sktfvl § 3-1

BJØRN EIRIK JOHNSEN
Midtveien 53 H0402
0598 OSLO

Bekreftelse på formuesverdi:

Kommune: 4201 RISØR

Gnr 12 Bnr 76 Fnr 0 Snr 0

Eiendommens adresse:

Østebønaset 11, 4950 RISØR

Formuesverdi for inntektsåret 2022: kr 751 775

Dokumentet er elektronisk godkjent og er derfor ikke signert

Skatteetaten.no

Tlf 800 80000



Risør kommune

Reguleringsplankart

Eiendom: 12/76
Adresse: Østebøneset 11
Utskriftsdato: 08.05.2024
Målestokk: 1:1000



UTM-32



©Norkart 2024

Kartet er produsert fra kommunens beste digitale kartbaser for området og inneholder viktige opplysninger om eiendommen og området omkring. Presentasjonen av informasjon er i samsvar med nasjonal standard. Kartet kan inneholde feil, mangler eller avvik i forhold til kravene i oppgitt standard. Kartet kan ikke benyttes til andre formål enn det formålet det er utlevert til uten samtykke fra kommunen jf. lov om åndsverk.

Tegnforklaring

Reguleringsplan/Bebyggelsesplan PBL 1985

-  Område for fritidsbebyggelse
-  Kjøreveg
-  Annen veggrunn
-  Friområder
-  Friluftsområde (på land)
-  Område for anlegg og drift av kommunalteknikk
-  Felles gangareal
-  Felles parkeringsplass
-  Felles grøntanlegg

Reguleringsplan PBL 2008

-  Bestemmelsegrense
-  Regulerthøyde
-  Fritidsbebyggelse - frittliggende
-  Lekeplass
-  Bebyggelse og anleggsformål kombinert med
-  Veg
-  Annen veggrunn - grøntareal
-  Parkeringsplasser med bestemmelser
-  Grønnstruktur
-  Friområde
-  Bestemmelseområde

Felles for reguleringsplan PBL 1985 og 2008

-  Regulerings- og bebyggelsesplanområde
-  Planens begrensning
-  Formålsgrense
-  Regulert tomtgrense
-  Byggegrense
-  Regulert senterlinje
-  Regulert kantkjørebane
-  Påskrift feltnavn



Risør kommune

Utskriftsdato: 10.05.2024

Postadresse: Postboks 158, 4952 RISØR

Telefon: 37 14 96 00

E-post: post@risor.kommune.no

Kommunale gebyrer

EM §6-7

Oppdragstakerens undersøkelses- og opplysningsplikt

Kilde: Risør kommune

Kommunenr.	4201	Gårdsnr.	12	Bruksnr.	76	Festenr.		Seksjonsnr.	
Adresse:	Østebønaset 11, 4950 RISØR								

Kommunale gebyrer fakturert på eiendommen i 2016

Kommunale gebyrer er en kombinasjon av forskudd, abonnement og enkeltgebyrer fakturert etter levert tjeneste. Vi kjenner ikke samlet gebyr for en eiendom for et år før året er omme. Denne rapporten sammenstiller dette for fjoråret, med summer fordelt per fagområde. Tjenestene vil normalt ha en prisøkning hvert år, samt at forbruk på ulike tjenester kan variere fra år til år.

Gebyr	Fakturert beløp
Avløp	5475,62
Eiendomsskatt	5456
Feiing	350
Renovasjon	-
Septiktømming	-
Tomteleie/festeavgift	-
Vann	3145,88

Viser kun gebyrer som faktureres seksjonseier. Andre gebyrer kan bli sendt til sameiet.

FORBEHOLD VED UTLEVERING AV INFORMASJON I FORBINDELSE MED EIENDOMSFORESPØRSLER:

Det tas forbehold om at det kan være avvik i våre registre i forhold til den faktiske situasjonen og at det kan foreligge forhold omkring eiendom og bygninger som kommunen ikke er kjent med. Kommunen kan ikke stilles økonomisk ansvarlig for bruk av informasjon som oppgis i sammenheng med eiendomsforespørsler.



Risør kommune

Postadresse: Postboks 158, 4952 RISØR

Telefon: 37 14 96 00

E-post: post@risor.kommune.no

Dato: 10.05.2024

MEGLEROPPLYSNINGER

Vann og avløp

Gnr:	12	Bnr:	76	Fnr:		Snr:	
Adresse:	Østebønaset 11, 4950 RISØR						

Tilkobling til vann og avløp

Er eiendommen tilkoblet offentlig vann?	Ja <input checked="" type="checkbox"/>	Nei <input type="checkbox"/>
Merknad:		

Er eiendommen tilkoblet offentlig avløp?	Ja <input checked="" type="checkbox"/>	Nei <input type="checkbox"/>
Merknad:		

Vannmåler

Vannmåler	Ja <input checked="" type="checkbox"/>	Nei <input type="checkbox"/>
Merknad:		

Eiendomsskatt

Eiendomsskatt	Ja <input checked="" type="checkbox"/>	Nei <input type="checkbox"/>
Merknad:		

Grunnleie

Grunnleie/festeavgift	Ja <input type="checkbox"/>	Nei <input checked="" type="checkbox"/>
Merknad:		

Utestående fordringer som hviler på eiendommen:

Det er ingen restanser / morarente fra tidligere forfalte terminer

Restanser:

ÅRSGEBYR/RESTANSER RENOVASJON OG SLAM

Kommune nr.	Kommune navn	Gnr.	Bnr	Fnr	Seknr
4201	Risør	12	76		
Adresse til bygningen:		Eiers navn:			
Østebøneset 11		Atle Tromm Sundbye			
Bygningstype iflg matrikkel:					
Avtalenummer: 113158		Kundenummer: 116958			

Årsgebyr på eiendommen, betalt gjennom RTA A/S

Renovasjon helårs	Renovasjon fritid	Privat slamanlegg
kr	kr 2 581,-	
Sum avgifter pr år kr 2 581,- inkl.mva		

Kommentar:

	JA	NEI	BELØP
Restanser på eiendommen:		x*	KR
Kommentar: *Ajour til 31.12.2023. Renovasjon fritid 2024 har fofofall 10/5-24			

Dato:08.05.2024

Med vennlig hilsen
RTA A/S
Åse Trydal

NB Fritidseiendommer!

Nøkkel til avfallsbu SKAL følge hytta!!



OVERSIKT OVER LØSØRE OG TILBEHØR TIL EIENDOMMEN

Oversikten er utarbeidet av Norges Eiendomsmeglerforbund, Eiendom Norge og Advokatforeningens Eiendomsmeglingsgruppe, og er gjeldende fra 1. januar 2020.

Generelt

Lov om avhending av fast eiendom (avhendingslova/avhl.) av 3. juli 1992 regulerer kjøper og selgers rettigheter og plikter ved overdragelse av fast eiendom og andeler i borettslag.

I henhold til avhl. § 3-4 skal eiendommen, når annet ikke er avtalt, overdras med innredninger og utstyr som etter lov, forskrift eller annet offentlig vedtak skal følge med. Det samme gjelder varig innredning og utstyr som enten er fastmontert eller er særskilt tilpasset bygningen, jf. avhl. § 3-5. Loven inneholder ingen detaljert oversikt over hva som omfattes av «innredning og utstyr», og over hva som skal regnes som «fastmontert eller særskilt tilpasset».

Partene kan fritt avtale hva som skal følge med eiendommen ved salg. Bransjens liste over løsøre og tilbehør som skal følge med eiendommen, er en del av avtalen mellom kjøper og selger dersom ikke annet er opplyst i salgsoppgaven, kjøper har tatt forbehold i bud eller avtale på annen måte er inngått. Der intet annet er avtalt, vil løsøre og tilbehør medfølge slik dette fremkommer av avhl. § 3-4 og § 3-5 og denne oversikt.

Produkter og installasjoner som medfølger overdras uten noen form for garantier, utover eventuell gjenværende leverandørgaranti.

Dersom det er noe i nedenstående liste som ikke finnes på eiendommen, vil det heller ikke medfølge.

- 1. HVITEVARER** medfølger der dette er spesielt angitt i salgsoppgaven.
- 2. HELDEKKENDE TEPPER** følger med uansett festemåte.
- 3. VARMEKILDER**, slik som ovner, kaminer, peiser, varmepumper og panelovner, følger med uansett festemåte. Frittstående biopeiser/varmeovner og terrassevarmere medfølger ikke. Det følger ikke med varmekilder i rom som ikke har vegg- eller fastmonterte varmekilder på visning.
- 4. TV, RADIO OG MUSIKKANLEGG.** TV-antennene og fellesanlegg for TV, herunder parabolantenne, og tuner/dekoder/tv-boks medfølger der dette eies av selger. Veggmontert TV/flatskjerm med tilhørende festeordning samt musikkanlegg følger ikke med (se også punkt 12).
- 5. BADEROMSINNREDNING/UTSTYR.** Badekar, dusjkabinett, dusjvegger, alle fastmonterte speil og hyller, fastmonterte glass- og håndkleholdere, herunder håndklevarmere samt baderomsinnredning, medfølger.
- 6. GARDEROBESKAP** medfølger, selv om disse er løse. Fastmonterte garderobehyller og knagger medfølger. Innredning i garderobeskap, for eksempel løse eller fastmonterte trådkurver, hyller, stenger og lignende, medfølger.

7. KJØKKENINNREDNING medfølger, herunder også åpne, fastmonterte hyller og løs eller fastmontert kjøkkenøy.

8. MARKISER, PERSIENNER og annen type innvendig og utvendig solskjerming, gardinoppheng, lamellgardiner og liftgardiner medfølger.

9. AVTREKKSIVIFTER av alle slag, samt fastmonterte aircondition/ventilasjonsanlegg, medfølger.

10. SENTRALSTØVSUGER medfølger med komplett anlegg, herunder slange, munnstykke mm.

11. LYSKILDER. Kupler, lysstoffarmatur, fastmonterte "spotlights", oppheng og skinner med spotlights samt utelys og hagebelysning medfølger. Vegglamper, krokhengte lamper, lysekroner, prismelamper og lignende som er koblet til sukkerbit eller stikkontakt følger likevel ikke med.

12. INSTALLERTE SMARTHUSLØSNINGER med sentral som styrer lys, varme, lyd o.l., samt tilhørende trådløse enheter som brytere, sensorer, kameraer, integrerte høyttalere el. medfølger. Enkle lysstyringssystem f.eks. med en sentral som kun styrer lyspærer eller smartpærer montert i sokkel medfølger likevel ikke.

13. UTVENDIGE SØPPELKASSER og eventuelt holder/hus til disse medfølger.

14. POSTKASSE medfølger.

15. UTENDØRS INNRETNINGER slik som flaggstang, fastmontert tørkestativ, samt andre faste utearrangementer som f.eks. badestamp, boblekar/jacuzzi og liknende utendørs kar, lekestue, lekestativ, utepeis, fastmontert trommel til vannslange, medfølger. Guidekabel/avgrensingskabel til robotgressklipper medfølger, men robotgressklipper og ladestasjon for denne medfølger ikke.

16. FASTMONTERT VEGGLADER/LADESTASJON TIL EL-BIL medfølger uavhengig av hvor laderen er montert.

17. SOLCELLEANLEGG med tilhørende teknisk infrastruktur medfølger.

18. GASSBEHOLDER til gasskomfyr og gasspeis medfølger.

19. BRANNSTIGE, BRANNTAU, feiestige og lignende medfølger der dette er påbudt. Løse stiger medfølger ikke.

20. BRANNSLUKNINGSAPPARAT, BRANNSLANGE og RØYKVARSLER medfølger der dette er påbudt. Det er eier og brukers plikt til å se til at utstyret forefinnes på enhver eiendom. Hvis annet ikke er uttrykkelig avtalt, skal dette derfor alltid følge med ved salg av eiendom.

21. SAMTLIGE NØKLER til eiendommen som selger er i besittelse av skal overleveres kjøper på overtakelsen, herunder nøkler til eventuelle boder, uthus, garasjeportåpner e.l. Låses boder, uthus e.l. med hengelås, skal lås og nøkler til disse medfølge.

22. GARASJEHYLLER, bodhyller, lagringshyller og oppheng til bildekk medfølger såfremt de er fastmontert.

Planter, busker og trær som er plantet på tomten, eller fastmonterte kasser og lignende er en del av eiendommen og medfølger i handelen.

HELP Boligkjøperforsikring

Boligkjøperforsikring

- Advokathjelp ved boligkjøpet og i 5 år fremover.
- Er kjøpers motvekt til selgers boligselgerforsikring.
- Gir deg advokathjelp hele veien til rettskraftig dom, om nødvendig.

Boligkjøperforsikring **PLUSS**

- Advokathjelp ved boligkjøpet og i 5 år fremover.
- Er kjøpers motvekt til selgers boligselgerforsikring.
- Gir deg advokathjelp hele veien til rettskraftig dom, om nødvendig.
- Advokathjelp i de viktigste rettsområdene i privatlivet.

PLUSS gir boligeiere sterkt rabattert advokathjelp. Be om råd eller hjelp i retten når du trenger det fra Norges viktigste advokatmiljø for privatpersoner.

PLUSS kan bare tegnes samtidig med boligkjøperforsikringen, og koster kun kr 2 800 i tillegg. **PLUSS** fornyes årlig - om du ønsker det.

Borettslag/aksjeleilighet: Kr 7 200

Selveierleilighet/rekkehus: Kr 10 400

Ene-/tomannsbolig, tomt: Kr 15 100

Rettsområder du får hjelp med

Samboeravtale, ektepakt og arv

Forbrukerkjøp og håndverkertjenester

Utleie og naboforhold

Tomtefeste, veirett og andre servitutter

Plan- og bygningsrett

Skatt ved oppussing, utleie og eiendomssalg

Tilgang til digitale juridiske avtaler via Min side

“Vi unner ingen å stå alene”

Rettt skal være rett. For alle.



Fra å vurdere om vi hadde råd til advokat, kunne vi vurdere om vi hadde råd til ny sofa.

Boligkjøperforsikring tegnes hos eiendomsmegler senest ved kontraktsignering og gir rett til advokathjelp inntil 5 år etter overtakelse. Forsikringen betales som del av oppgjøret ved boligkjøpet. **PLUSS**-dekningen fornyes årlig ved faktura fra HELP.

Egenandel kr 4 000 påløper ved takst, tvist eller 10 timer advokatbistand, avhengig av hva som kommer først. Meglerforetaket mottar kr 4 200/4 600/5 000 i kostnadsgodtgjørelse, avhengig av boligtype, samt et tillegg på kr 1 000 ved salg av **PLUSS**.

Vi tar forbehold om pris- og vilkårsendringer. Hvis premien ikke er innbetalt ved overtakelse, vil avtalen bli kansellert. For fullstendig informasjon om dekning og vilkår, se help.no

Har du spørsmål? Kontakt HELP på help.no/minside, telefon 22 99 99 99 eller epost post@help.no

Rettt skal være rett. For alle.



Viktige endringer i avhendingsloven

Den 1. januar 2022 ble avhendingsloven endret på viktige punkter for både kjøper og selger. Samtidig fikk vi en ny forskrift som regulerer jobben en takstmann skal gjøre. Den nye forskriften stiller strengere krav til tilstandsrapportene som er en viktig del av kontrakten ved boligsalg. HELP, landets største advokatmiljø for boligkjøpere, har laget en kort innføring i de nye reglene.

Forbudt å selge bolig “som den er”

Du har kanskje hørt at de fleste brukte boliger har vært solgt «som de er»? Dette forbeholdet innebar at selger fraskrev seg ansvar for skjulte feil og mangler. Det var bare hvis selger hadde holdt tilbake eller gitt uriktig informasjon, eller hvis boligen var i vesentlig dårligere stand at kjøper kunne nå frem med et krav mot selger.

Fra 1. januar 2022 kan ikke selger lenger ta generelle forbehold av «som den er»-typen. Dette betyr at når vi da skal vurdere om en bolig har en mangel, må vi vurdere grundig hva som fremgår av kjøpsavtalen. Med kjøpsavtalen menes alle dokumenter og opplysninger som tilbys før kjøpet, også FINN-annonsen og alle vedleggene til salgsoppgaven. Hvis kjøpsavtalen ikke gir et klart svar (av typen “Det følger egen parkeringsplass med leiligheten” eller “Badet er renoverert av fagfolk”), må vi vurdere hva kjøper kan forvente basert på blant annet eiendommens synlige tilstand, alder, opplysningene som er gitt ved salget, feilenes art, karakter og omfang.

Egenandel

Avhendingsloven har også fått en ny bestemmelse om egenandel. Egenandelen slår først inn når det er påvist at eiendommen har en mangel. Når det er et avvik fra kontrakten som utgjør en mangel, skal oppgjøret reduseres med 10 000 kroner, uavhengig av om utbedringskostnadene er høye eller lave. Dette innebærer blant annet at kjøper ikke kan rette krav mot selger hvis det koster mindre enn 10 000 kroner å utbedre mangelen.

Selv om utbedringskostnadene er høye, kan det likevel tenkes at feil ved boligen ikke utgjør mangler etter loven. Dette avhenger av hva som er avtalt mellom partene, og hva kjøper kan forvente basert på de momentene vi har nevnt over.

Nytt om tilstandsrapporter

Tidligere ble det ikke stilt noen konkrete krav til hva en tilstandsrapport skulle inneholde og hvordan den skulle se ut. Dette hadde som konsekvens at tilstandsrapportene varierte i innhold og kvalitet. I den nye forskriften til avhendingsloven stilles det en rekke krav for at en tilstandsrapport skal regnes som godkjent.



Forts. Viktige endringer i avhendingsloven

Opplysningene i tilstandsrapporten skal gis på en forbrukervennlig måte, og det er beskrevet hva takstmannen skal vurdere og hvordan noen av undersøkelsene skal gjennomføres.

Vi har tro på at kjøpere nå vil få bedre informasjon i forkant av salget og dermed et bedre beslutningsgrunnlag.

Kjøpers undersøkelsesplikt lovfestes

Avhendingsloven har også fått en regel om undersøkelsesplikt for kjøper. Regelen tydeliggjør at kjøperen skal anses å kjenne til forhold som er tydelig beskrevet i tilstandsrapporten eller annen relevant salgsdokumentasjon. Det fremgår av loven at kjøperen ikke kan klage på avvik hvis disse er tydelig beskrevet i salgsdokumentasjonen, uavhengig av om kjøperen faktisk har satt seg inn i denne.

Det er derfor svært viktig at kjøper setter seg godt inn i alle dokumenter og opplysninger som tilbys i forkant av kjøpet. Hvis det er noe du ikke forstår, anbefaler vi at du stiller spørsmål til selger og/eller eiendoms-megler. Dersom det er gitt motstridende opplysninger i salgsdokumentene, må du undersøke hvilke av opplysningene som er korrekte, og eventuelt ta forbehold dersom motstriden ikke avklares. Du kan ikke velge å holde deg til den opplysningen du liker best.

Arealavvik

Avhendingsloven har også fått en ny bestemmelse om arealavvik innendørs. Helt kort betyr endringen at eiendommen har en mangel hvis opplysningene om størrelse i salgsdokumentene ikke er riktig. Det er en forutsetning at avviket utgjør mer enn 2 % og minst én kvadratmeter, og at selgeren ikke godtgjør at opplysningene ikke har hatt betydning for kjøperen.

Viktig for kjøper å være klar over

Advokatene i HELP er fornøyde med regelendringer som bidrar til at kjøper får bedre informasjon. Dette kan redusere antall konflikter i etterkant av boligkjøpet.

Selv om selgers ansvar nå har blitt utvidet, er det ikke slik at alle feil er mangler etter avhendingsloven. Det er påregnelig med noen feil ved boligen på grunn av alder, slitasje, osv., og det som er opplyst ved salget, er naturligvis ikke mangler. Jo eldre boligen er, desto vanligere er det å avdekke feil. Det er svært viktig å lese salgsoppgaven nøye. Hvis det er gitt konkrete risikopplysninger om bestemte bygningsdeler, er det påregnelig å måtte utbedre disse og denne kostnaden må kjøper dekke selv.

Hvis du har boligkjøperforsikring hos HELP, vil våre advokater hjelpe deg med å vurdere om du kan rette et krav mot selger/selgers boligselgerforsikringsselskap. Dersom det er sannsynlig at du vil nå frem med et krav, forfølger vi saken for deg til den er løst.



Et hjem er mer verdt enn et hus, og et hus er mer enn bare vegger.

Det er et sted for å skape gode minner
preget av trivsel, omsorg og trygghet.

For oss som jobber med folks hjem hver
eneste dag, er det naturlig å engasjere oss
sammen med SOS-barnebyer for å gi flere
barn et trygt og godt hjem.

For hvert hjem vi formidler, gir vi derfor
100 kroner til SOS-barnebyers arbeid.

aktiv. +  **SOS
BARNEBYER**

Forbrukerinformasjon om budgivning

Sist oppdatert med virkning fra 1. januar 2014, i forbindelse med ikrafttredelse av endringer i eiendomsmeglingsforskriften.

Informasjonen er utarbeidet av Forbrukerombudet, Forbrukerrådet, Den Norske Advokatforening ved Eiendomsmeglingsgruppen, Eiendomsmeglerforetakenes Forening og Norges Eiendomsmeglerforbund, på grunnlag av blant annet forskrift om eiendomsmegling § 6-3 og § 6-4.

Nedenfor gis en oversikt over de retningslinjer som forbrukermyndighetene og organisasjonene anbefaler benyttet ved budgivning på eiendommen. Avslutningsvis gis også en kort oversikt over de viktigste rettsreglene tilknyttet budgivning.

Før det legges inn bud på eiendommen oppfordres budgiver til å sette seg inn i all relevant informasjon om eiendommen, herunder eventuell salgsoppgave og teknisk rapport med vedlegg.

Gjennomføring av budgivning

1. På forespørsel vil megler opplyse om aktuelle bud på eiendommen, herunder om relevante forbehold.
2. Alle bud skal inngis skriftlig til megler, som formidler disse videre til oppdragsgiver. Kravet til skriftlighet gjelder også budforhøyelser og motbud, aksept eller avslag fra selger. Før formidling av bud til oppdragsgiver skal megler innhente gyldig legitimasjon og signatur fra budgiver. Kravet til legitimasjon og signatur er oppfylt for budgivere som benytter e-signatur, eksempelvis BankID eller MinID. Med skriftlige bud menes også elektroniske meldinger som e-post og SMS når informasjonen i disse er tilgjengelig også for ettertiden.
3. Et bud bør inneholde eiendommens adresse (eventuelt gnr/bnr), kjøpesum, budgivers kontaktinformasjon, finansieringsplan, akseptfrist, overtakelsesdato og eventuelle forbehold som for eksempel usikker finansiering, salg av nåværende bolig ol. Normalt vil ikke et bud med forbehold bli akseptert før forbeholdet er avklart. Konferer gjerne med megler før bud gis.
4. Megler skal legge til rette for en forsvarlig avvikling av budrunden. I forbrukerforhold (dvs. der oppdragsgiver er forbruker) skal megleren ikke formidle bud med kortere akseptfrist enn kl. 12.00 første virkedag etter siste annonserte visning. Etter denne fristen bør budgivere ikke sette en kortere akseptfrist enn at megler har mulighet til, så langt det er nødvendig, å orientere oppdragsgiver, budgivere og øvrige interessenter om bud og forbehold. Det bør ikke gis bud som diskriminerer eller utelukker andre budgivere. Dersom bud inngis med en frist som åpenbart er for kort til at megleren kan avvikle budrunden på en forsvarlig måte som sikrer oppdragsgiver og interessenter et tilstrekkelig grunnlag for sine handlingsvalg, vil megler fraråde budgiver å stille slik frist.
5. Megleren vil uoppfordret gi sin vurdering av det enkelte bud overfor oppdragsgiveren, når budet er gitt innenfor fristene i punkt 4.
6. Megleren skal så langt det er nødvendig og mulig holde budgiverne skriftlig orientert om nye og høyere bud og eventuelle forbehold. Megler skal så snart som mulig bekrefte skriftlig overfor budgivere at budene deres er mottatt.
7. Etter at handel har kommet i stand, eller dersom en budrunde avsluttes uten at handel er kommet i stand, kan en budgiver kreve kopi av budjournalen i anonymisert form.
8. Kopi av budjournal skal gis til kjøper og selger uten ugrunnet opphold etter at handel er kommet i stand. Dersom det er viktig for budgiver å bevare sin anonymitet, bør budet fremmes gjennom fullmektig.

Viktige avtalerettslige forhold

1. Det eksisterer ingen angrerett ved salg/kjøp av fast eiendom.
2. Når et bud er innsendt til megler og han har formidlet innholdet i budet til selger (slik at selger har fått kunnskap om budet), kan budet ikke kalles tilbake. Budet er da bindende for budgiver frem til akseptfristens utløp, med mindre budet før denne tid avslås av selger eller budgiver får melding om at eiendommen er solgt til en annen (man bør derfor ikke gi bud på flere eiendommer samtidig dersom man ikke ønsker å kjøpe flere enn en eiendom).
3. Selger står fritt til å forkaste eller akseptere ethvert bud, og er for eksempel ikke forpliktet til å akseptere høyeste bud.
4. Når en aksept av et bud har kommet frem til budgiver innen akseptfristens utløp er det inngått en bindende avtale.
5. Husk at også et eventuelt bud fra selger til kjøper (såkalte "motbud"), avtalerettslig er et bindende tilbud som medfører at det foreligger en avtale om salg av eiendommen dersom budet i rett tid aksepteres av kjøper.

For eiendommen:

Adresse: Østebøneset 11
4950 RISØRMeglerforetak: Aktiv Eiendomsmegling
Saksbehandler: Martin Ommundsen

Oppdragsnummer: 1007240066

Telefon: 906 42 614
E-post: martin.ommundsen@aktiv.no

Undertegnede gir herved følgende bud på ovennevnte eiendom:

Kjøpesum: Kr. _____

Beløp med bokstaver: Kr. _____

+ omkostningert iht. opplysninger i salgsoppgaven

Dette budet er bindende for undertegnede frem til og med den: _____ Kl. _____

Dersom annet ikke er angitt gjelder budet til kl. 15.00 første virkedag etter siste annonserte visning. I forbrukerforhold vil bud med kortere akseptfrist enn til kl. 12.00 første virkedag etter siste annonserte visning ikke bli viderefordlet til selger.

Eventuelle forbehold: _____

Undertegnede er kjent med at selger står fritt til å godta eller forkaste ethvert bud. Likeledes er undertegnede klar over at budet er bindende for budgiver når det er kommet til selgers kunnskap. Handelen er juridisk bindende for begge parter dersom budet aksepteres innen akseptfristen. Undertegnede er kjent med at budjournalen vil bli forelagt kjøper og selger når handel er sluttet.

Ønsket overtakelsesdato: _____

Budet baseres på opplysninger og salgsvilkår som fremkommer av salgsoppgave datert: _____

Kjøpet vil bli finansiert slik:

22.05.2024

Låneinstitusjon: _____ Referanse og tlf nr.: _____

Lånt kapital: _____ Kr.: _____

Egenkapital: _____ Kr.: _____

Totalt: _____ Kr.: _____

Egenkapital består av: Salg av nåværende bolig eller fast eiendom Disponibelt kontantbeløp (bankinnskudd)Jeg gir bud som: Forbruker Ledd i næringsvirksomhet / juridisk person (selskap)Jeg samtykker til bruk av elektronisk kommunikasjon: Ja Nei

Navn: _____

Navn: _____

Fødselsnr. (11 siffer): _____

Fødselsnr. (11 siffer): _____

Adresse: _____

Adresse: _____

Postnr.: _____ Sted: _____

Postnr.: _____ Sted: _____

Tlf.: _____ E-post: _____

Tlf.: _____ E-post: _____

Dato.: _____ Sign: _____

Dato.: _____ Sign: _____

Kopi av legitimasjon

Kopi av legitimasjon

aktiv.
Tar deg videre