

aktiv.

Oscar Omdals gate 6, H0102, 4019 STAVANGER

**Trivelig leilighet med 3 soverom -
Sørvendt - Innglasset balkong -
Flott og sentral beliggenhet**



Eiendomsmegler MNEF

Jonas Le

Mobil 941 66 646

E-post jonas.le@aktiv.no

Aktiv Eiendomsmegling Jæren

Jernbanegata 5, 4340 Bryne. TLF. 51 77 80 00

Nøkkelinformasjon

Prisant.: Kr 3 390 000,-
Fellesgjeld: Kr 221 664,-
Omkostn.: Kr 9 796,-
Total ink omk.: Kr 3 621 460,-
Felleskostn.: Kr 4 840,-
Selger: Åsgeir Livar Horpestad
Ida-Therese Lien Horpestad

Salgsobjekt: Andelsleilighet
Eierform: Andel
Byggeår: 1961
BRA-i/BRA Total 71/91 kvm
Tomtstr.: 8271.9 kvm
Soverom: 3
Antall rom: 4
Gnr./bnr. Gnr. 57, bnr. 992
Andelsnr.: 25
Oppdragsnr.: 1403260100

Ditt neste hjem?

Vi i Aktiv Eiendom har gleden av å presentere en attraktiv 4-roms leilighet i Oscar Omdals gate 6, beliggende i populære Saxemarka. Leiligheten har gjennomgående god planløsning – perfekt for deg som ønsker lite vedlikehold og sentral beliggenhet i rolige omgivelser.

Boligen inneholder:

1. etasje: Entré/gang, stue, kjøkken, bad/vaskerom og 3 soverom. Innglasset balkong.

To utvendige boder (kjeller/loft) samt felles sykkelbod.

Parkering på felles plass, med tilgang til kollektiv elbillading.

Kort avstand til butikker, skoler, barnehager, Mosvannet og Sørmarka. Gode bussforbindelser, nær UiS og nye SUS.

Verdt å merke seg:

- Sykkelstamvei i nærheten
- TV/Internett (Altibox) inkludert i felleskostnader

Velkommen til visning – husk påmelding!



Innhold

Nøkkelinformasjon	2
Om eiendommen	4
Nabolagsprofil	38
Egenerklæring	42
Tilstandsrapport	50
Andre vedlegg	71
Energiattest	115
Budskjema	158

Om eiendommen

Om boligen

Areal

BRA - i: 71 kvm

BRA - e: 10 kvm

BRA - b: 10 kvm

BRA totalt: 91 kvm

Bruksareal fordelt på etasje

1. etasje

BRA-i: 71 kvm Entré/gang, stue, kjøkken, bad/vaskerom, og 3 soverom.

BRA-e: 10 kvm Bod i kjeller, bod på loft

BRA-b: 10 kvm Innglasset balkong

Tomtetype

Eiet

Tomtestørrelse

8271.9 kvm

Tomtebeskrivelse

Felles eiertomt for borettslaget. Fellesarealer er ryddig og pent opparbeidet med lekeplass, gressplen, diverse beplantning og asfalterte internveger og parkeringsarealer.

Beliggenhet

Eiendommen ligger attraktivt til i Oscar Omdals gate, i et veletablert og etterspurt boligområde på Auglend/Saxemarka. Området er kjent for sitt rolige og trygge bomiljø, og fremstår som særlig barnevennlig. Samtidig bor man sentralt, med enkel tilgang til både byliv og naturopplevelser – en kombinasjon mange setter stor pris på i hverdagen.

I nærområdet finner du et godt utvalg av servicetilbud, med flere dagligvarebutikker (Kiwi Auglendsveien og Coop Extra) innen kort gangavstand. I tillegg ligger Joker Brustadbuia i nærheten, med søndagsåpent tilbud og ferske bakevarer. Her kan hverdagsinnkjøpene enkelt gjøres unna, samtidig som Kilden kjøpesenter ligger like i nærheten med et bredt utvalg av butikker, serveringssteder og øvrige tilbud. Stavanger sentrum er lett tilgjengelig, enten du foretrekker sykkel, buss eller en rusletur.

Borettslaget fremstår som velholdt og gjennomarbeidet, med grønne og innbydende fellesområder. Her finner du både lekeplasser og hyggelige uteområder med variert beplantning. Fruktrær og bærbusker setter et trivelig preg på omgivelsene, og gir en liten ekstra glede i sesongen. Selger fremhever et godt bomiljø og høy trivsel blant beboerne.

For den aktive er det kort vei til flotte rekreasjonsområder. Mosvannet og Sørmarka ligger like i nærheten og byr på gode turmuligheter året rundt, enten man ønsker en rolig spasertur eller mer aktiv trening. I tillegg ligger Gamlingen svømmestadion i området, med utendørs basseng som holder åpent hele året.

Familier vil særlig sette pris på den korte avstanden til både skoler og barnehager. Området har et godt og variert tilbud, med flere anerkjente skoler i nærheten, blant annet Auglend skole, Tjensvoll skole, Ullandhaug ungdomsskole og St. Svithun videregående. I tillegg finnes det flere barnehager i nærområdet, noe som gjør hverdagen enkel og oversiktlig for barnefamilier.

Kommunikasjonsmulighetene er gode, med kort vei til bussholdeplasser og hyppige avganger til Stavanger sentrum og øvrige deler av regionen. Det er også enkel adkomst til E39, noe som gir smidige pendlermuligheter mot Forus, Sandnes og flyplassen. Den nye sykkelstamveien etableres i nærheten, og både nye SUS og Universitetet i Stavanger ligger innen kort avstand.

Alt i alt er dette en beliggenhet som kombinerer det beste av to verdener, rolige og grønne omgivelser, samtidig som man har det meste man trenger i umiddelbar nærhet.

For flere detaljer og kart vises det til vedlagt nabolagsprofil i salgsoppgaven.

Adkomst

Se vedlagt kartskisse i annonsen. Ved å trykke på kartet får du enkelt tilgang til en spesifisert reiserute fra ønsket startdestinasjon til den aktuelle boligen. Ved felles visninger vil det bli skiltet med visningsskilt fra Aktiv Eiendomsmegling

Bebyggelsen

Veletablert boligområde bestående av eneboliger, tomannsboliger, småhus og leiligheter i området.

Bygningssakkyndig

Duo Takst AS

Type rapport

Tilstandsrapport

Byggemåte

BOLIGBYGG MED FLERE BOENHETER

Bygningen er oppført som en leilighetsblokk i betongkonstruksjon.

Fasader med teglstein.

Etasjeskillere er plasstøpt betong.

Balkongene innglasset, med gulv av betong.

Vinduer og dører er med isolerglass.

Taket er tekket med takstein.

UTVENDIG

Bygningen har PVC vinduer med 3-lags glass.

Bygningen har malt hovedytterdør og malt balkongdør i tre.

Det er etablert en innglasset balkong med teppe på gulv.

INNVENDIG

Innvendig er det gulv av laminat og gulvlister fra 2023.

Veggene har tapet.

Taket er malt betong.

Etasjeskiller er av betongdekke.

VÅTROM

Bad/vaskerom

Veggene har fliser. Taket er malt.

Gulvet er flislagt. Rommet har elektriske varmekabler. Gulvet er utført uten fall.

Det er eldre soilluk/støpejernsluk

Rommet har servant, toalett, dusjkabinett og opplegg for vaskemaskin.

Kabinett er nytt i 2023

Det er mekanisk avtrekk.

KJØKKEN

Kjøkkenet har innredning med glatte fronter. Benkeplaten er av laminat.

Det er kjøleskap, fryseskap, oppvaskmaskin, komfyr og komfyrvakt.

Det er avtrekk via sentralt avtrekksanlegg i bygget.

TEKNISKE INSTALLASJONER

Innvendige vannledninger er av kobber.

Det er avløpsrør av plast på kjøkken og bad med ukjent alder.

Boligen har i hovedsak naturlig ventilasjon.

Det er etablert mekanisk avtrekk i våtrom og kjøkken.

Varmtvannstanken er på ca. 120 liter fra 1999.

El-anlegg med varierende alder

Innhold

Vi i Aktiv Eiendom har gleden av å presentere en attraktiv 4-roms leilighet i Oscar Omdals gate 6, beliggende i populære Saxemarka. Leiligheten har gjennomgående god planløsning – perfekt for deg som ønsker lite vedlikehold og sentral beliggenhet i rolige omgivelser.

Boligen inneholder:

1. etasje: Entré/gang, stue, kjøkken, bad/vaskerom og 3 soverom. Innglasset balkong.

To utvendige boder (kjeller/loft) samt felles sykkelbod.

Parkering på felles plass, med tilgang til kollektiv elbillading.

Kort avstand til butikker, skoler, barnehager, Mosvannet og Sørmarka. Gode bussforbindelser, nær UiS og nye SUS.

Verdt å merke seg:

- Sykkelstamvei i nærheten

- TV/Internett (Altibox) inkludert i felleskostnader

Velkommen til visning – husk påmelding!

Standard

Eiendommen er gjennomgått av en bygningskyndig og det er utarbeidet en tilstandsrapport. Denne er vedlagt salgsoppgaven. Nedenfor følger informasjon om forhold som har fått TG 2 og TG 3.

TG2

Dører

Det registreres noe avskalling i overflate på terrassedør, samt noe rustdannelse på hengsler.

Konsekvens/tiltak:

Forholdet vurderes som hovedsakelig estetisk, da døren ikke er eksponert for vær og vind.

Det anbefales overflatebehandling av dørblad samt rengjøring/evt. behandling av hengsler.

Bad/vaskerom - Overflater vegger og himling

Det er påvist at flisfuger har riss/sprekker. Det registreres stedvise riss/sprekker i flisfuger.

Riss / sprekker kan være et symptom på bevegelse i konstruksjonen pga dårlig stivhet i konstruksjonen, eller bevegelser i underlaget.

Konsekvens/tiltak:

Riss og sprekker i flisfuger kan redusere tettheten på våtrommet og gi økt risiko for fuktinntrenging til underliggende konstruksjoner over tid. Det anbefales utbedring av skadde fuger og jevnlig oppfølging for å begrense risiko for videre skader.

Bad/vaskerom - Overflater Gulv

Det er påvist at flisfuger har riss/sprekker.

Det er påvist at høydeforskjell fra topp slukrist til gulv/synlig topp membran ved dørterskel er mindre enn 25 mm.

Det er påvist at noen fliser har bom (hulrom under).

Det er påvist avvik i fallforhold til sluk i forhold til krav i forskrift på byggetidspunktet.

Det er påvist sprekker i fliser.

Det registreres betydelig bom i flis, samt sprekker i fliser og flisfuger.

Gulvet er utført uten fall mot sluk.

Det er lav terskel og manglende oppbrett.

Konsekvens/tiltak:

Et bad med manglende/reduert fall til sluk blir mindre funksjonelt og sikkert for brukeren. Dette kan medføre stående vann på gulvet, vann som ikke ledes effektivt til sluket, økt risiko for at vann renner ut av rommet og redusert sklisikkerhet på gulvet. Det må foretas utbedring av fallforhold. Manglende fall og lav terskel gir økt risiko for at vann ikke ledes til sluk og kan gi fuktpåvirkning på konstruksjoner. Utbedring av fallforhold og etablering av tilstrekkelig oppbrett anbefales ved oppgradering av rommet.

Bom i flis og sprekker gir økt risiko for videre skade. Lokale utbedringer kan utføres med f.eks. bi-imp. Oppgradering av overflater er påregnelig.

Bad/vaskerom - Sluk, membran og tettesjikt

Membran i kombinasjon med gammelt sluk uten klemring. Membran er smurt ned på sluk.

Mer enn halvparten av forventet brukstid er passert på membranløsningen.

Mer enn halvparten av forventet brukstid er passert på slukløsningen.

Det registreres hull/skade i membran ved sluk.

Konsekvens/tiltak:

Uten tilfredsstillende klemring er det vanskelig å sikre en vanntett overgang mellom smøremembranen og sluket. Dette øker risikoen for at vann kan sive ned langs sidene av sluket og forårsake fuktskader i gulvkonstruksjonen og omkringliggende område. Skadet membran gir økt risiko for fuktinntrenging. Utbedring/oppgradering av membran og sluk anbefales.

Kjøkken - Overflater og innredning

Det er registrert rørgjennomføring under vask uten synlig tettesjikt/rørmansjett.

Gjennomføringen fremstår ikke tilstrekkelig tett mot vegg.

Det registreres stedvis krakelering og svellinger på fronter, noe som er et typisk slitasetegn ved fuktpåvirkning.

Konsekvens/tiltak:

Manglende tetting ved gjennomføringer øker risikoen for at fukt/vann kan trenge inn i veggkonstruksjonen ved søl, lekkasje eller rengjøring, med fare for skjulte fuktskader over tid.

Anbefaler forsegling rundt oppvaskmaskin for å hindre videre fuktskader, manglende tiltak kan over tid medføre ytterligere skade på materialer.

Vannledninger

Mer enn halvparten av forventet brukstid er passert på innvendige vannledninger.

Vannrør fra byggeåret har nådd en alder som tilsier at skader / lekkasjer kan oppstå.

Konsekvens/tiltak:

Det er ikke behov for utbedringstiltak siden anlegget fungerer i dag, men ut ifra alder kan skader plutselig oppstå på eldre anlegg.

I forbindelse med oppgradering/renovering vil det være naturlig med utskiftning av rør.

Avløpsrør

Mer enn halvparten av forventet brukstid er passert på innvendige avløpsledninger.

Konsekvens/tiltak:

Eldre avløpsrør har blant annet større sannsynlighet for lekkasjer, noe som kan føre til omfattende og kostbare vannskader i boliger.

I forbindelse med oppgradering/renovering vil det være naturlig med utskiftning av rør.

Varmtvannstank

Det er ikke påvist tilfredsstillende el-tilkobling av varmtvannstank iht. gjeldende forskrift. Det er påvist at varmtvannstank er over 20 år. Berederen har passert 20 år og har usikker restlevetid.

Bereeder er tilkoblet med støpsel i stikkontakt. Løsningen er ikke i samsvar med dagens krav, da varmtvannsberedere skal ha fast tilkobling.

Konsekvens/tiltak:

Det bør etableres tilfredsstillende el-tilkobling etter gjeldende forskrift.

Det er ikke behov for utbedringstiltak siden tanken fungerer i dag, men ut ifra alder kan skader plutselig oppstå på eldre tanker.

Varmtvannsbereder tilkoblet via støpsel kan medføre økt risiko for varmgang og elektrisk feil.

Det anbefales å etablere fast tilkobling ved installasjon av ny bereder.

TGIU

Etasjeskille/gulv mot grunn

Etasjeskiller er av betongdekke.

Det er ikke foretatt nærmere undersøkelser av etasjeskille.

Forhold som har fått TG3:

Ingen

For ytterligere informasjon se tilstandsrapport vedlagt salgsoppgave.

Innbo og løsøre

Bransjens liste over løsøre og tilbehør legges til grunn for salget dersom ikke annet fremkommer av salgsoppgaven. Listen følger vedlagt salgsoppgaven. Det er full avtalefrihet om hva som skal følge med bolig og fritidsbolig ved salg. Hvis hvitevarer og/eller annet teknisk utstyr medfølger, gis det ingen garantier i forhold til tilstand, funksjonalitet og levetid på disse.

TV/Internett/Bredbånd

Kollektiv TV/internett-avtale med Altibox.

Parkering

Parkering på felles parkeringsplass. Kollektiv el-bil ladepunkter for beboerne i borettslaget.

Praktisk sykkelbod på fellesområder.

Forsikringsselskap og Polisenummer

Gjensidige Forsikring ASA, polisenummer 87454345

Diverse

Areal i salgsoppgaven er hentet i fra tilstandsrapporten. Definisjon av ulike rom i boligen er basert på bruken av rommene på befaringstidspunktet. Rommenes bruk kan derfor være i strid med byggeforskriftene og/eller registrert/godkjent bruk.

Se i vedtekter under punkt 5 for andelseiernes og borettslagets vedlikeholdsplikt.

Kun integrerte hvitevarer medfølger handelen. Se for øvrig vedlagte løseøreliste.

NB:

Alt løseøre i som har med: tv/parabolanlegg/radio/musikkanlegg, utvendig markise, samt løse hvitevarer medfølger ikke handelen, med mindre det står tydelig beskrevet i salgsoppgaven at det medfølger. Se for øvrig vedlagte løseøreliste.

Definisjon på fastmontert/integrert hvitevarer på kjøkkenet er når frontene på kjøkkeninnredningen er like, og en løse hvitevare defineres av når fronten ikke er lik med resten av innredningen.

Selger og kjøper kan eventuelt gjøre egne avtaler.

Vedlagte plantegninger er ikke målbare og kan avvike fra faktiske forhold.

Kjøper er ansvarlig for å sette seg inn i salgsoppgaven, reguleringsplaner, beskrivelse og annen dokumentasjon som kjøper har fått tilgang på. Dersom noe er uklart, ta kontakt med megler slik at saker kan bli avklart før en bindende avtale finner sted.

Etter aksept av bud, vil eiendommens salgssum bli meddelt de som ev. måtte etterspørre denne. Eiendommens salgssum vil bli offentlig tilgjengelig ved overføring av hjemmel.

Foretaket og Aktiv-kjeden har flere samarbeidspartnere som tilbyr produkter eller tjenester i forbindelse med gjennomføringen av megleroppdraget:

- I forbindelse med forberedelse av salget, innhenter vi informasjon om eiendommen hovedsakelig fra vår samarbeidspartner Ambita
- Vend Marketplaces, eier av annonseplattformen Finn.no
- Overo leverer oppgjørsskjema og overtakelsesprotokoll. Kundene tilbys ulike leverandører for strøm og alarm avhengig av tilbydere i området. Meglerforetaket mottar betaling for tilleggstjenestene.
- Banker i Eika-alliansen tilbyr finansielle tjenester
- Signicat leverer digitale løsninger for signering av dokumenter
- Vitec Megler, leverer salgsstøttesystemet herunder elektronisk løsning for budgivning

Energi

Oppvarming

Elektrisk.

Dersom det er rom i boligen som ikke har vegg- /fastmonterte ovner så følger det heller ikke med ovner i disse rommene.

Informasjon om strømforbruk

Selger har gjort avtale om Norgespris for strøm. Avtalen er bindende, følger

eiendommen (målepunktet) og løper til og med 31.12.2026. Les mer hos NVE - www.nve.no

Energimerke

D

Informasjon om energiklasse

Alle som skal selge eller leie ut eiendom må som hovedregel energimerke boligen og fremskaffe en energiattest. Unntak gjelder blant annet for frittstående bygninger med bruksareal på mindre enn 50 m². Det er eier som plikter å fremlegge energiattest og eier er selv ansvarlig for at opplysningene er riktige. For ytterligere informasjon se www.enova.no/nb/energimerking/energimerk-din-bolig. Dersom eier har energimerket boligen vil komplett energiattest fås ved henvendelse til megler.

Borettslaget/Økonomi

Total prisantydning eksklusiv omkostninger og fellesgjeld

Kr 3 390 000

Omkostninger kjøper

3 390 000 (Prisantydning)

221 664 (Andel av fellesgjeld)

3 611 664 (Pris inkl. fellesgjeld)

Omkostninger

8 406 (Gebyr avklaring forkjøpsrett)

300 (Panteattest kjøper)

545 (Tinglysningsgebyr hjemmelsoverføring)

545 (Tinglysningsgebyr pantedokument)

8 900 (Boligkjøperforsikring - fem års varighet (valgfritt))

2 800 (Advokatforsikring for boligeiere - ett års varighet (valgfritt))

9 796 (Omkostninger totalt)

18 696 (med Boligkjøperforsikring - fem års varighet)

21 496 (med Boligkjøperforsikring inkludert ett år med Advokatforsikring for boligeiere)

3 621 460 (Totalpris. inkl. omkostninger)

3 630 360 (Totalpris. inkl. omkostninger (med Boligkjøperforsikring - fem års varighet))

3 633 160 (Totalpris. inkl. omkostninger (med Boligkjøperforsikring inkludert ett år med Advokatforsikring for boligeiere))

Regnestykket forutsetter at det kun tinglyses ett pantedokument og at eiendommen selges til prisantydning. Det tas forbehold om endringer i offentlige avgifter/gebyrer.

Informasjon om kommunale avgifter

Kommunale avgifter er inkludert i felleskostnadene.

Formuesverdi primærbolig

Kr 848 076 for år 2024

Formuesverdi sekundærbolig

Kr 3 392 303 for år 2024

Informasjon om formuesverdi

Formuesverdi for inntektsåret 2024, ifølge skatteetaten.

Stortinget har vedtatt en ny modell for beregning av formuesverdi for bolig. Den nye utregningsmodellen beregner boligverdier basert på grunnkretser i stedet for kommuner, og skal benyttes fra og med inntektsåret 2026.

Dette kan medføre at markedsverdien settes høyere eller lavere enn tidligere, og innebærer at både selger og megler kan benytte tall som ikke nødvendigvis er oppdaterte på tidspunktet for utarbeidelse av salgsoppgaven. Det tas derfor forbehold om at formuesverdien kan bli endret og eventuelt øke ved endelig fastsettelse i skatteåret.

For primærbolig utgjør formuesverdien 25 prosent av beregnet markedsverdi opptil 10 millioner, og deretter 70 prosent av den delen som overstiger dette beløpet.

For sekundærbolig utgjør formuesverdien 100 prosent av beregnet markedsverdi.

Ytterligere informasjon finnes på skatteetaten.no.

Kjøper bærer risikoen for eventuell skatteøkning.

Andre utgifter

Utover det som er nevnt under punktet «Felleskostnader», påløper kostnader til for eksempel strøm, innboforsikring, innvendig vedlikehold og abonnement til tv og internett (eventuelt oppgradering av kanalpakker og linjehastighet der hvor grunnpakke er inkludert).

Tilbud om lånefinansiering

Aktiv Eiendomsmegling samarbeider med sparebankene i Eika Alliansen om formidling av finansielle tjenester. Ta gjerne kontakt med megler for formidling av et uforpliktende

tilbud om finansiering. Meglerforetaket kan motta provisjon ved formidling av finansielle tjenester.

Boenheten

Felleskostnader inkluderer

Kr 4 840,- pr. måned inkluderer.

- Styrehonorar, lønn etc.
- Avskrivninger
- Forretningsførerhonorar
- Tilleggstjenester forretningsfører
- Revisorhonorar
- Vaktmestertjenester
- Drift og vedlikehold
- Tv og/eller Internett
- Renovering
- Forsikringer
- Kommunale avgifter
- Energi/strøm fellesareal
- Kontingent boligbyggelag
- Administrasjonskostnader

Tilleggsytelser: Medlemskontingent medeiere (Forfall hver 12. md.) (Kr. 350,00 i Feb. 26)

Felleskostnader pr. mnd

Kr 4 840

Andel Fellesgjeld pr. 27.04.2026

Kr 221 664

Andel fellesformue pr. 31.12.2025

Kr 27 034

Borettslaget

Borettslagsnavn / Organisasjonsnummer

Saxemarka 7 Borettslaget /932304481

Andelsnummer

25

Om borettslaget

Blokk. 3 bygninger med 3 innganger i hver.

- 54 andeler- Standard ordensregler. Dyrehold er tillatt, men skal søke styret. Båndtvang hund/katt!
- Montering av utelys på balkong: Tillatt etter søknad til styret. Enkel og diskre lampe.
- Medlem av sikringsordning i Klare Finans AS
- TV/internett - Altibox Kontakt selger for mer informasjon.
- Har vaktmestertjeneste
- Bate avregner og fordeler felleskostnadene mellom selger og kjøper ved eierskifter. Kjøper skal betale felleskostnader fra og med overtakelsesdato, og mottar faktura i eget navn.

Styreleder: Kim Fredriksen

Telefon: Mob.: 91319755

E-post: saxemarka7@styretmitt.no

Styrets arbeid i perioden

Styremøter:

Styret har gjennomført nødvendig antall styremøter, og i tillegg hatt telefonkontakt ved behov. Dette har vært mest praktisk, da to av styremedlemmene ikke bor i borettslaget.

Arrangementer:

- Dugnader
- Påskeeggjakt for barna
- Skalldyrfest
- Styreseminar for styrene på Saxemarka

HMS-arbeid:

Styret har det overordnede ansvaret for brannsikkerheten i bygget, herunder fellesarealer, bygningskroppen og eventuelle felles brannvarslingssystemer. Den enkelte boligeier har ansvar for at egen bruksenhet er utstyrt med fungerende brannvarsler og manuelt slukkeutstyr.

Styrets planer fremover

Styret har ønske om å trekke seg, og lar det derfor være opp til nytt styre å videreføre det arbeidet vi har påbegynt.

Forsikringsavtale

Borettslaget Saxemarka VII er forsikret i Gjensidige Forsikring ASA med polisenummer 87454345.

Styret skal kontaktes i alle forsikringssaker. Beboer må selv sørge for å ha innboforsikring.

Ekstraordinær generalforsamling for valg av nytt styre i borettslaget ble avholdt 4. mai, med endelig avstemning gjennomført 5. mai.

Lånebetingelser fellesgjeld

Spesifikasjon av lån:

Lånenummer: 13559620, Husbanken

Annuitetslån, 2 terminer per år.

Rentesats per 27.04.2026: 4.07% pa.

Antall terminer til innfrielse: 32

Saldo per 27.04.2026: 6 749 267

Andel av saldo: 124 986

Første termin/første avdrag: 12.07.2023 (siste termin 12.01.2042)

Lånenummer: 32607841895, Rogaland Sparebank

Annuitetslån, 4 terminer per år.

Rentesats per 27.04.2026: 4.95% pa.

Antall terminer til innfrielse: 78

Saldo per 27.04.2026: 5 220 599

Andel av saldo: 96 678

Første termin/første avdrag: 30.12.2025 (siste termin 30.09.2045)

Sikringsordning fellesgjeld

Medlem av sikringsordning i Klare Finans AS.

Forkjøpsrett

Medlemmer av boligbyggelaget har forkjøpsrett. Forkjøpsretten er utlyst på forhånd. For de som har meldt forkjøpsrett er fristen 5 hverdager for å benytte forkjøpsretten etter at boligbyggelaget har fått melding om salg. Dersom aksept av bud skjer mer enn 3 måneder etter at varsel om forhåndsutlysning ble sendt boligbyggelaget, må forkjøpsretten utlyses på nytt. Det vil da kunne gå noe lenger tid før forkjøpsretten er avklart. Kontakt megler dersom det er behov for ytterligere informasjon.

Regnskap/budsjett

Vi oppfordrer alle til å sette seg inn i regnskap, budsjett og årsberetning. Dokumentene vil være tilgjengelig hos meglerforetaket. Det gjøres oppmerksom på at fellesgjeld og felleskostnader kan variere over tid som følge av beslutninger foretatt av styret/ årsmøtet/generalforsamling.

Styregodkjennelse

Andelseier(e) kan kun eie en andel i borettslaget. Kun fysiske personer kan eie andelen. Kjøper skal godkjennes av borettslagets styre for at ervervet skal bli gyldig. Styregodkjennelse kan ikke nektes uten saklig grunn. Kjøper er forpliktet til å gjennomføre handelen uavhengig av om kjøper på overtakelsestidspunktet er godkjent av borettslaget som ny andelseier. Risikoen for å bli godkjent som ny andelseier

påhviler kjøper. Dersom kjøper på overtakelsestidspunktet ikke er godkjent som ny andelseier, har kjøper dog ikke rett til å ta eiendommen i bruk, jf. borettslagslovens § 4-5 (2). Kjøper kan gå til søksmål mot borettslaget dersom kjøper mener manglende godkjenning ikke er saklig begrunnet.

Dersom borettslaget er tilknyttet et boligbyggelag, er det ofte et krav fra boligbyggelagets side at kjøper må melde seg inn i boligbyggelaget før kjøper kan bli godkjent som ny andelseier i det aktuelle borettslaget. Det gjøres oppmerksom på at det vil kunne påløpe et innmeldingsgebyr til boligbyggelaget, og de fleste boligbyggelagene krever at innmeldingsavgiften skal være innbetalt før godkjenningen blir gitt. Innmeldingsgebyret faktureres kjøper direkte.

Behandlingstid 14 dager.

Vedtekter/husordensregler

Utkast til budsjett og vedtekter for borettslaget følger som vedlegg til salgsoppgaven. Interessenter oppfordres til å gjøre seg kjent med disse. Det er forutsatt at kjøper aksepterer vedtektsutkastet som grunnlag for avtalen. Det gjøres oppmerksom på at budsjett og vedtekter kan endres av selger forut for, eventuelt i forbindelse med, stiftelse av borettslaget.

Dyrehold

Dyrehold er tillatt, men skal søke styret. Båndtvang hund/katt!

Det er forbudt å holde dyr i boligselskapet, men brukeren av boligen kan søke styrets godkjenning til det. Ref ordensreglene.

Forretningsfører

Forretningsfører

Bate Boligbyggelag

Offentlige forhold

Eiendommens betegnelse

Gårdsnummer 57, bruksnummer 992 i Stavanger kommune. Andelsnr. 25 i Saxemarka 7 Borettslaget med orgnr. 932304481

Tinglyste heftelser og rettigheter

På eiendommen er det tinglyst følgende heftelser og rettigheter som følger eiendommens matrikkel ved overskjøting til ny hjemmelshaver:

Ferdigattest/brukstillatelse

Det foreligger ferdigattest for innglassing balkong og avfallscontainere, datert 14.06.2013 og 06.10.2009.

Det foreligger hverken midlertidig brukstillatelse eller ferdigattest for bygget. Som utgangspunkt skal det foreligge ferdigattest for alle bygg. Manglende ferdigattest betyr at tiltaket ikke er formelt ferdigstilt i henhold til tillatelsen. Det skal uansett foreligge midlertidig brukstillatelse. Midlertidig brukstillatelse er en forutsetning for at et tiltak lovlig kan tas i bruk.

Da tiltaket er omsøkt etter 01.01.1998, vil det være mulig å søke om ferdigattest i etterkant. Kjøper anbefales å søke ferdigattest for å sikre lovlig bruk av eiendommen/bygningsdelen(beskriv/tilpass teksten ved behov).

Kjøper påtar seg risikoen både for fremtidig bruk og eventuelle pålegg relatert til dette, herunder risikoen for om bruken ikke lar seg godkjenne, og alle kostnader forbundet med dette.

Det foreligger ikke tegninger fra kommunen, og megler har derfor ikke kunnet vurdere lovligheten av eiendommens bygningsdeler/bruk.

Kjøper påtar seg risikoen både for fremtidig bruk og eventuelle pålegg relatert til dette, herunder risikoen for om bruken ikke lar seg godkjenne, og alle kostnader forbundet med dette.

Vei, vann og avløp

Eiendommen er tilknyttet offentlig vei, vann- og avløpsnett. Felles privat vei 57/320 - Borettslaget Saxemarka VII.

Regulerings- og arealplaner

Boligen ligger i et område regulert til bolig, forretning og kontor.

Reguleringsplan - Id350 - Disposisjonsplan for Arbeidsgården. Ikrafttredelse: 23.09.1954.

Reguleringsplan - Id1422 - Reguleringsplan for gnr 57 bnr. 317, 1712 og 320 - Schanckeholen. Ikrafttredelse: 20.06.1994.

Reguleringsplan - Id371 - Arbeidsgården. Ikrafttredelse: 02.07.1958.

Kommuneplan - Id KP 2023-2040 - Kommuneplanens arealdel 2023-2040. Ikrafttredelse: 28.06.2024.

Reguleringsplaner og kommuneplaner m/bestemmelser kan fås ved henvendelse til eiendomsmegler.

Vi oppfordrer interessenter til å gjøre seg kjent med ovennevnte planer. Kopi av kart og reguleringsplaner m/ bestemmelser følger vedlagt salgsoppgave.

Adgang til utleie

Det er som hovedregel tillatt å leie ut for en periode på inntil 3 år med styrets godkjenning forutsatt at eier eller en nærstående har bodd i boligen i minst ett av de to

siste årene. Se forøvrig vedtektene.

Det er ingen utleieforhold knyttet til eiendommen per i dag. Det gjøres oppmerksom på at det er begrenset adgang til å leie ut leiligheter i borettslag, jfr. Lov om borettslag §§ 5-5 og 5-6.

Legalpant

Borettslaget har legalpant i andelen for opptil 2 G (folketrygdens grunnbeløp). Pantet dekker borettslagets krav på felleskostnader samt andre krav borettslaget måtte få mot andelseieren. Kommunen har legalpant i eiendommen for forfalte krav på eiendomsskatt og kommunale avgifter/gebyrer.

Kontraktsgrunnlag

Kjøpsbetingelser

Eiendommen skal overleveres til kjøper i tråd med det som er avtalt. Det er viktig at kjøper setter seg grundig inn i alle salgsdokumentene, herunder salgsoppgave, tilstandsrapport og selgers egenerklæring. Kjøper anses kjent med forhold som er tydelig beskrevet i salgsdokumentene. Forhold som er beskrevet i salgsdokumentene kan ikke påberopes som mangler. Dette gjelder uavhengig av om kjøper har lest dokumentene. Alle interessenter oppfordres til å undersøke eiendommen nøye, gjerne sammen med fagkyndig, før bud inngis. Kjøper som velger å kjøpe usett, kan som hovedregel ikke gjøre gjeldende som mangel noe kjøper burde blitt kjent med ved undersøkelse av eiendommen, eller som er tydelig beskrevet i salgsdokumentene. Hvis noe trenger avklaring, anbefaler vi at kjøper rådfører seg med eiendomsmegler eller en fagkyndig før det legges inn bud.

Kjøper har krav på at eiendommen er i henhold til avtalen. Hvis det ikke er avtalt noe særskilt, kan eiendommen ha en mangel dersom den ikke er slik kjøper må kunne forvente ut ifra blant annet boligens alder, type og synlige tilstand. Det samme gjelder hvis det er holdt tilbake eller gitt uriktige opplysninger om eiendommen som ikke er rettet i tide på en tydelig måte, og man må gå ut fra at opplysningen har virket inn på avtalen. En bolig som har blitt brukt i en viss tid, har vanligvis blitt utsatt for slitasje, og skader kan ha oppstått. Slik bruksslitasje må kjøper regne med, og det kan avdekkes enkelte forhold etter overtakelse som gjør utbedringer nødvendig. Normal slitasje og skader som trenger utbedring, er innenfor hva kjøper må forvente, og vil ikke utgjøre en mangel.

Boligen kan også ha en mangel hvis opplyst areal avviker fra faktisk størrelse. Avviket må være minst 2 prosent, og minst 1 kvadratmeter. Det er likevel ikke en mangel dersom selger godtgjør at kjøperen ikke la vekt på opplysningen, jf. avhendingsloven § 3-3 (2).

Ved beregning av et eventuelt prisavslag eller erstatning, må kjøper selv dekke tap/kostnader opp til et beløp på kr 10 000 (egenandel). Egenandel kommer først på tale når det er konstatert mangel ved eiendommen.

Hvis kjøper ikke er forbruker, selges eiendommen "som den er", og selgers ansvar er da begrenset, jf. avhl. § 3-9, første ledd 2. pkt. Avhl. § 3-3 (2) fravikes, og hvorvidt et innendørs arealavvik karakteriseres som en mangel vurderes etter avhl. § 3-8. Informasjon om kjøpers undersøkelsesplikt, herunder oppfordringen om å undersøke eiendommen nøye, gjelder også for kjøpere som ikke anses som forbrukere. Med forbrukerkjøp menes kjøp av eiendom når kjøperen er en fysisk person som ikke hovedsakelig handler som ledd i næringsvirksomhet.

Overtakelse

Overtakelse etter nærmere avtale med selger.

Dersom annet ikke avtales, sendes skjøte/hjemmelsdokument for tinglysing i etterkant av overtakelse.

Budgivning

Budgivning i forbrukerforhold

Budgivere oppfordres til å legge inn bud elektronisk. Dette gjøres på eiendommens hjemmeside på aktiv.no, ved å bruke «Gi bud»-knappen. Ved elektronisk budgivning, samtykker budgiver til elektronisk kommunikasjon. Eiendomsmegler skal legge til rette for en forsvarlig avvikling av budrunden og kan ikke videreformidle bud med en kortere akseptfrist enn kl. 12.00 første virkedag etter siste annonserte visning. Etter klokken 11:30 anbefaler vi akseptfrist på minimum 30 minutter. Bud bør legges inn i god tid før konkurrerende buds akseptfrist utløper. Megler kan ikke formidle bud med forbehold om at budet, eller forbehold i budet (hemmelige bud/hemmelige forbehold), skal holdes skjult for andre budgivere og interessenter.

For øvrig henvises til forbrukerinformasjon om budgivning i salgsoppgaven.

Oppdragsgiver er oppfordret til å ikke ta imot bud direkte fra budgiver, men å henvise budgiver videre til megler. Som kjøper vil du få forelagt kopi av budjournal. Alle bud vil bli gjort kjent for kjøper og selger i handelen. Øvrige budgivere kan be om å få en kopi av budjournal i anonymisert form.

Budgivning utenfor forbrukerforhold

Budgivere oppfordres til å legge inn bud elektronisk. Dette gjøres på eiendommens hjemmeside på aktiv.no, ved å bruke «Gi bud»-knappen. Ved elektronisk budgivning, samtykker budgiver til elektronisk kommunikasjon. Det anbefales at hvert bud har en akseptfrist som muliggjør en forsvarlig avvikling av budrunden. Vi anbefaler minimum 30 minutter akseptfrist. Oppdragsgiver er oppfordret til å ikke ta imot bud direkte fra budgiver, men å henvise budgiver videre til megler. Megler kan ikke formidle bud med forbehold om at budet, eller forbehold i budet (hemmelige bud/hemmelige forbehold), skal holdes skjult for andre budgivere og interessenter.

Opplysningene i salgsoppgaven er godkjent av selger. Alle interessenter oppfordres imidlertid til grundig besiktigelse av eiendommen, gjerne sammen med fagmann før bud inngis.

Etter aksept av bud, vil eiendommens salgssum bli meddelt de som ev. måtte

etterspørre denne. Eiendommens salgssum vil bli offentlig tilgjengelig ved overføring av hjemmel.

Betalingsbetingelser

Med mindre annet er avtalt forutsettes det at kjøpesum inkludert omkostninger er innbetalt og disponibelt på meglerforetakets klientkonto innen overtakelse. Kjøpesummen skal innbetales fra norsk finansinstitusjon og/eller fra kjøpers egen konto i norsk finansinstitusjon.

Hvitvaskingsreglene

Megler har plikt til å gjennomføre kundetiltak. Hvis kjøper ikke bidrar til at megler får gjennomført kundetiltak og dette fører til at transaksjonen ikke kan gjennomføres eller blir forsinket, misligholder kjøper avtalen. Etter 30 dager er misligholdet vesentlig. Dette gir selger rett til å heve og gjennomføre deknings salg for kjøpers regning.

Personopplysninger

Personopplysninger blir behandlet i samsvar med personopplysningsloven.

Boligselgerforsikring

Selger har tegnet boligselgerforsikring som dekker selgers ansvar etter avhendingsloven begrenset oppad til 14 millioner kroner. I den forbindelse har selger utarbeidet en egenklæring som kjøper bør gjøre seg kjent med før budgivning.

Boligkjøperforsikring

Vedlagt i salgsoppgaven følger informasjon om Boligkjøperforsikring og Advokatforsikring for boligeiere fra HELP Forsikring AS. Boligkjøperforsikring er en retts hjelpsforsikring som gir trygghet og profesjonell juridisk hjelp dersom det oppdages uventede feil eller mangler ved boligen de neste fem årene. Boligkjøperforsikring + Advokatforsikring for boligeiere har samme dekning som boligkjøperforsikring, med tillegg av fullverdig advokathjelp på viktige rettsområder i privatlivet. Les mer om begge forsikringene i vedlagt materiell eller på help.no. Det gjøres oppmerksom på at boligkjøperforsikring kun kan tegnes av forbruker. Meglerforetaket mottar kr 5 600/5 600/5 900 i kostnadsgodtgjørelse, avhengig av boligtype, samt et tillegg på kr 1 000 ved salg av Advokatforsikring for boligeiere.

Meglere vederlag

Det er avtalt provisjonsbasert vederlag tilsvarende 1,9% av kjøpesum for gjennomføring av salgsoppgaven. I tillegg er det avtalt at oppdragsgiver skal dekke tilretteleggingsgebyr kr 19 900,- og oppgjørshonorar kr 8 900,-.

Meglerforetaket har krav på å få dekket avtalte utlegg i henhold til oppdragsavtale. Dersom handel ikke kommer i stand eller oppdraget sies opp, har megler krav på å få dekket vederlag stort kr 2 500,- per time for utført arbeid, oppad begrenset til kr 7 900,-, samt øvrige avtalte vederlag og utlegg. Alle beløp er inkl. mva.

Ansvarlig megler

Jonas Le
Eiendomsmegler MNEF
jonas.le@aktiv.no
Tlf: 941 66 646

Oppdragstaker

Aktiv Eiendomsmegling Jæren AS, organisasjonsnummer 834001942
Jernbanegata 5, 4340 Bryne

Salgsoppgavedato

06.05.2026















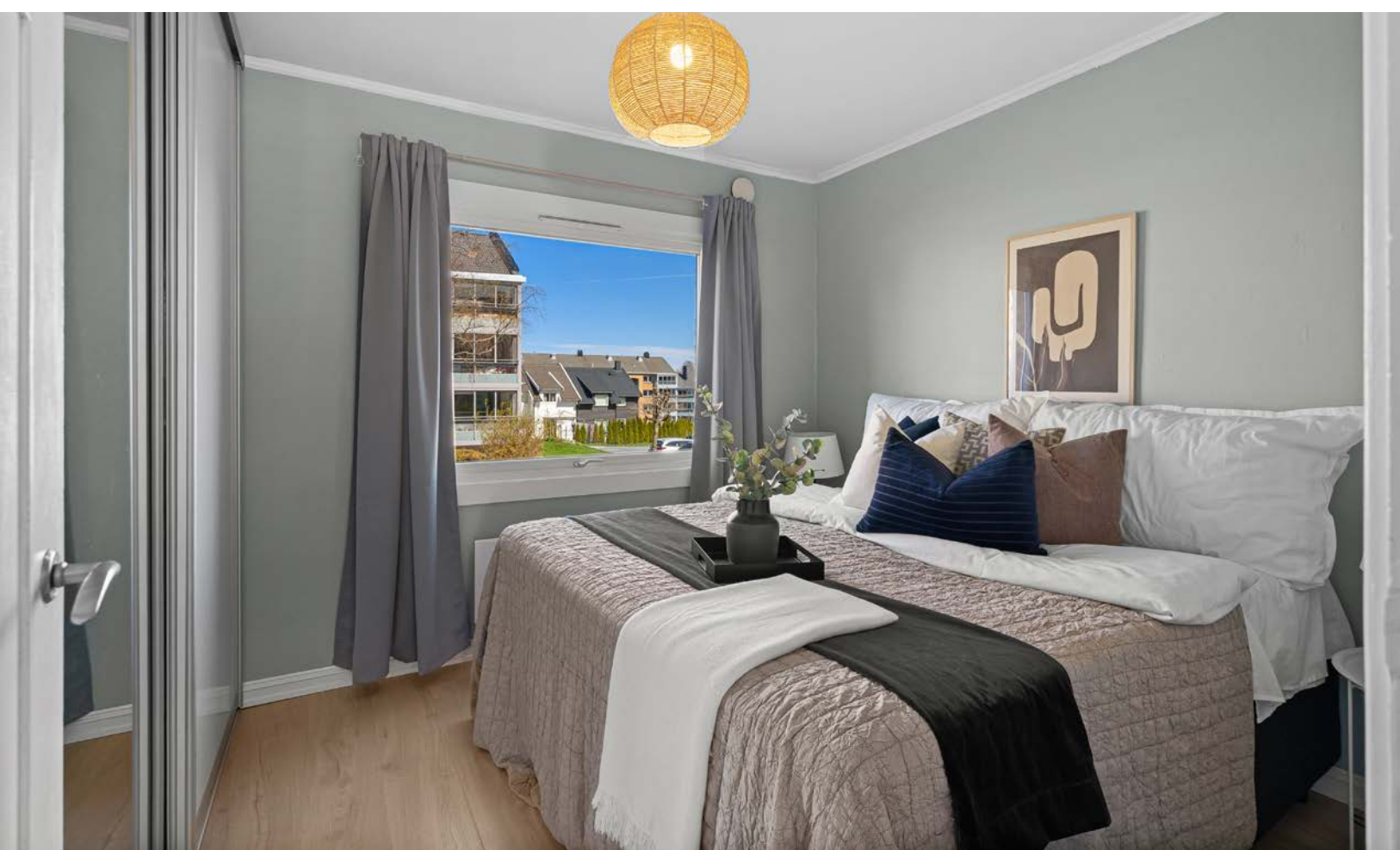









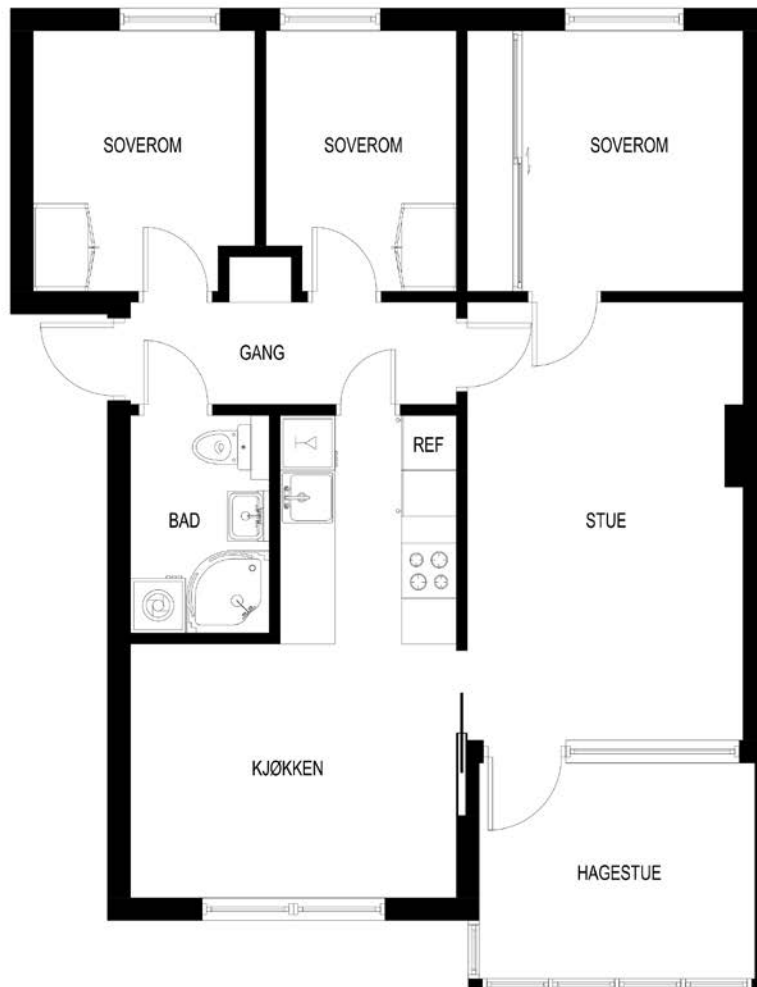

Plantegningen er ikke målbar. Avvik kan forekomme.
Megler/selger tar ikke ansvar for eventuelle feil.

aktiv.

Plantegningen er ikke i målestokk og noe avvik kan forekomme. Megler/selger tar ikke ansvar for evt. feil.

Fellesarealer er ryddig og pent opparbeidet med lekeplass, gressplen, og diverse beplantning.
På borettslagets felles tomt er det tilrettelagt grillplass for felles bruk.





Nabolagsprofil

Oscar Omdals gate 6 - Nabolaget Schankeholen/Saxemarka - vurdert av 91 lokalkjente

Nabolaget spesielt anbefalt for

- Familier med barn
- Enslige
- Etablerere



Offentlig transport

Saxemarka Linje 4	1 min 0.1 km
Paradis stasjon Linje L5	7 min 3.5 km
Stavanger stasjon Linje F5, L5	7 min 3.7 km
Stavanger Sola	12 min

Skoler

Auglend skole (1-10 kl.) 499 elever, 29 klasser	9 min 0.8 km
Tjensvoll skole (1-7 kl.) 365 elever, 19 klasser	16 min 1.3 km
Kvaleberg skole (1-7 kl.) 353 elever, 26 klasser	6 min 2.3 km
Ullandhaug skole (8-10 kl.) 324 elever, 23 klasser	9 min 0.7 km
Wang Ung Stavanger (8-10 kl.) 180 elever, 7 klasser	20 min 1.7 km
Wang Toppidrett Stavanger 175 elever, 6 klasser	20 min 1.7 km
St. Svithun videregående skole 616 elever, 22 klasser	6 min 2.2 km



Opplevd trygghet

Veldig trygt 81/100



Kvalitet på skolene

Bra 70/100



Naboskapet

Høflige 65/100

Aldersfordeling

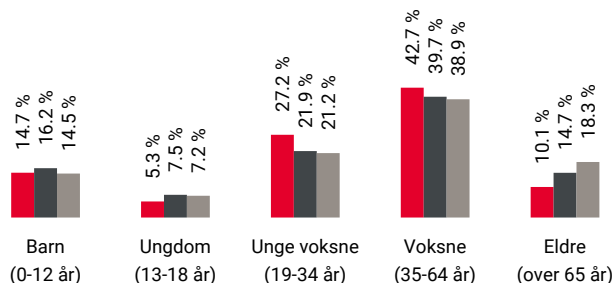

Område	Personer	Husholdninger
Schankeholen/Saxemarka	1 195	625
Stavanger/Sandnes	229 178	103 563
Norge	5 425 412	2 654 586

Barnehager

Auglend barnehage (1-5 år) 126 barn	11 min 1 km
Tommeliten barnehage (1-6 år) 73 barn	13 min 1.1 km
Sørmarka Arena barnehage (1-5 år) 63 barn	16 min 1.3 km

Dagligvare

Kiwi Auglendsveien	5 min
Joker Brustadbua Søndagsåpent	9 min 0.6 km



Innholdet i nabolagsprofilen er hentet fra ulike datakilder, og feil eller mangler kan forekomme. Vurderinger og sitater er innhentet på web og gir uttrykk for hvordan naboeene vurderer nabolaget. FINN.no AS kan ikke holdes ansvarlig for feil/mangler i profilen. Copyright © Finn.no AS 2026

Primære transportmidler



1. Egen bil



2. Buss



Turmulighetene

Nærhet til skog og mark 91/100



Kollektivtilbud

Veldig bra 83/100



Kvalitet på barnehagene

Veldig bra 79/100

Sport

	Sif idrettspark Ballspill, fotball	6 min	0.5 km
	Gamlingen/Stavanger Svømmestadi...	8 min	0.7 km
	Jazzercise Stavanger	19 min	
	MOVA Tjensvoll	21 min	

Boligmasse



- 18% enebolig
- 8% rekkehus
- 60% blokk
- 14% annet

«Sentralt. Kort til UiS, sentrum, flyplassen og næringen på Forus»

Sitat fra en lokalkjent



Varer/Tjenester

	Kilden Kjøpesenter	19 min
	Apotek 1 Kilden	19 min

Aldersfordeling barn (0-18 år)

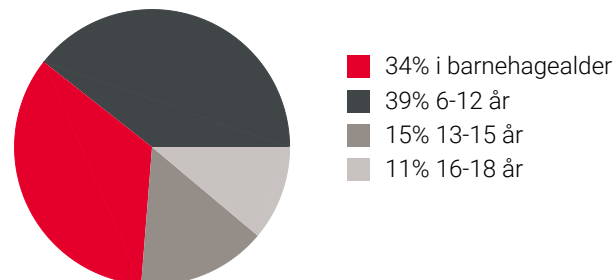

Familiesammensetning

Par m. barn



Par u. barn



Enslig m. barn



Enslig u. barn



Flerfamilier



0% 51%

- Schankeholen/Saxemarka
- Stavanger/Sandnes
- Norge

Sivilstand

		Norge
Gift	26%	33%
Ikke gift	59%	54%
Separert	13%	9%
Enke/Enkemann	3%	4%

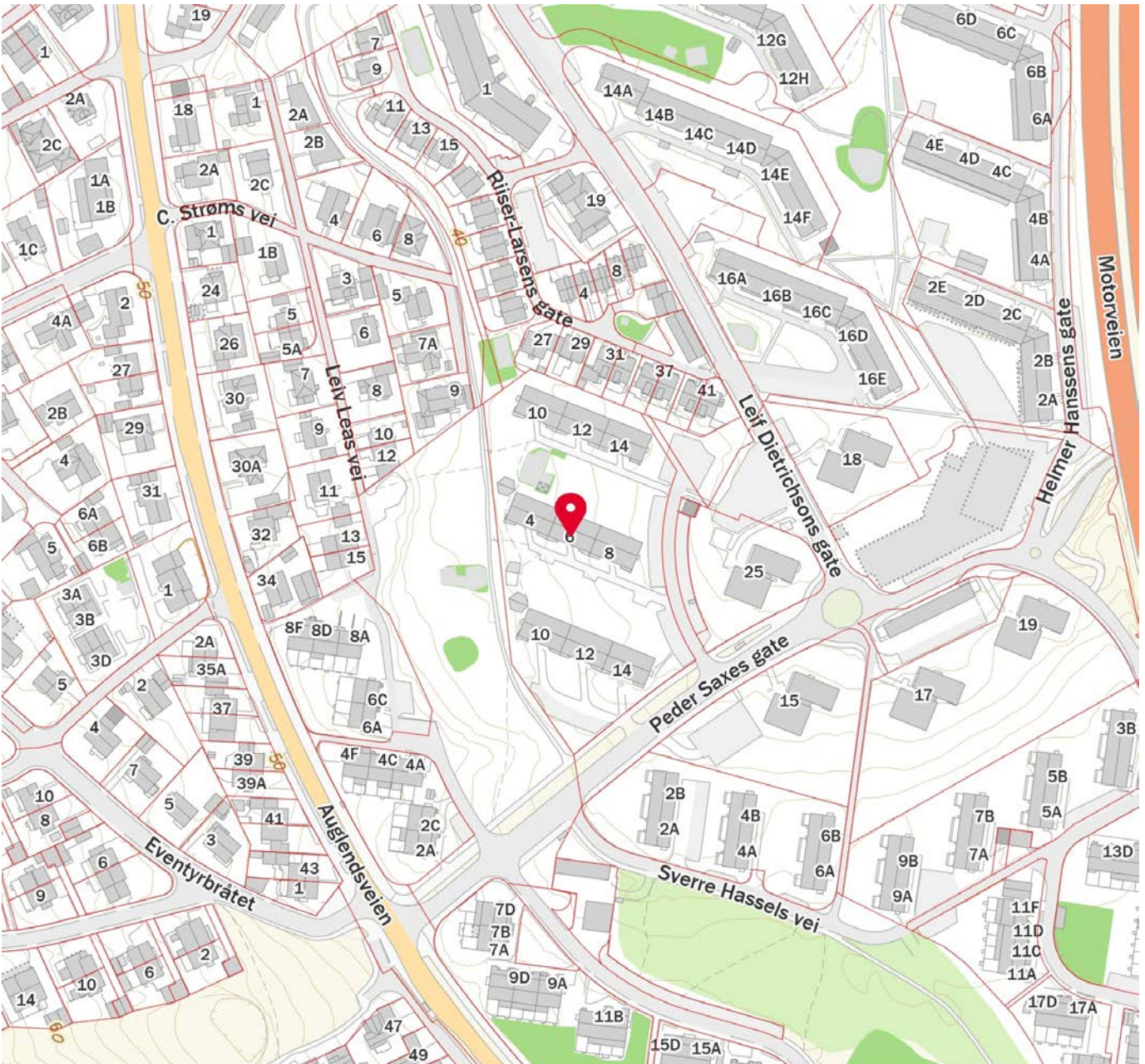
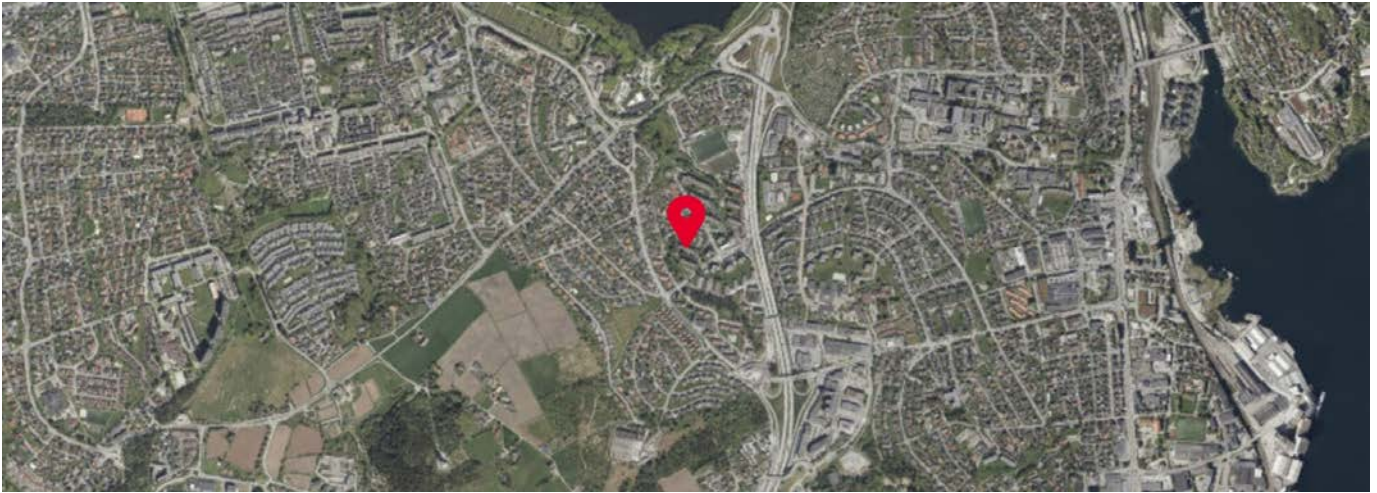

 Innholdet i nabolagsprofilen er hentet fra ulike datakilder, og feil eller mangler kan forekomme. Vurderinger og sitater er innhentet på web og gir uttrykk for hvordan naboen vurderer nabolaget. FINN.no AS kan ikke holdes ansvarlig for feil/mangler i profilen. Copyright © Finn.no AS 2026

Vedlegg



Selgers egenerklæring

Egenerklæringen er boligselgers egen beskrivelse av tilstanden til boligen. Her kan du finne viktige opplysninger som du som kjøper bør vite om før du bestemmer deg for et eventuelt kjøp. Har du spørsmål til egenerklæringen kan du snakke med megleren som står for salget.

Selgere

Åsgeir Livar Horpestad

Ida-Therese Lien Horpestad

Boligen

Oscar Omdals gate 6
4019 STAVANGER

1103-57/992/0/0

- ◆ Boligen ble kjøpt 2023
- ◆ Selger har bodd i boligen de 12 siste månedene
- ◆ Boligselger har kjøpt boligselgerforsikring



Våtrom, tak og fasade

1. Vet du om det er, eller har vært, feil eller skader på bad/våtrom?

♦ Ja

Noen fliser har sprekker, samt hulrom under. Flisfuger har risser.

Er det gjort tiltak, eller er feilen/skaden utbedret?

♦ Ja

Faglært arbeid:

1. **Hvilket år ble jobben fullført?:** 2023

Firmanavn: Steinnes vvs

Beskrivelse av arbeidet: Montert dusjkabinett

2. Vet du om det er gjort arbeid på bad eller våtrom, enten av deg eller tidligere eiere?

♦ Ja

Faglært arbeid:

1.

Hvilket år ble jobben fullført?: 2020

Firmanavn: Raw-tek

Beskrivelse av arbeidet: Tidligere eier fikk ny kurs til vaskemaskin, samt ny termostat til varmekabler på bad.

Vet du om tettesjikt, membran eller sluk ble fornyet eller oppgradert?

♦ Nei, ikke som jeg kjenner til

3. Vet du om det finnes dokumentasjon på hvordan bad/våtrom er bygget opp?

♦ Nei, ikke som jeg kjenner til

4. Vet du om det er, eller har vært, vannlekkasje eller andre typer feil eller skader på tak, yttervegg, vinduer, dører, garasje, tilleggsbygninger eller lignende?

♦ Nei, ikke som jeg kjenner til

5. Vet du om det er, eller har vært, feil eller skader på vinduene, som for eksempel kondens, fuktskader eller vanninntrengning? Eller er noen av vinduene i boligen punktert?

♦ Ja

Gamle vinduer var slitt, og dårlig isolert.

Er det gjort tiltak, eller er feilen/skaden utbedret?

♦ Ja

Faglært arbeid:



1. Hvilket år ble jobben fullført?: 2025

Firmanavn: Harestad bygg AS

Beskrivelse av arbeidet: I regi av borettslaget ble vinduer i alle rom utenom stue byttet ut med nye trelags PVC-vinduer. H vinduet+.

6. Vet du om det er, eller har vært, skjevheter eller setningsskader i boligen, støttemur, terrasse eller lignende?

♦ Nei, ikke som jeg kjenner til

Drenering, fukt og lekkasje

7. Vet du om det er, eller har vært, fukt, råte eller vanninntrengning i underetasje, kjeller eller krypkjeller?

♦ Nei, ikke som jeg kjenner til

8. Vet du om det er, eller har vært, fukt, sopp eller råteskader i boligen/sameiet/borettslaget?

♦ Ja

Spørsmål om lekkasje fra ventil på første soverom nærmest ytterdør på grunn av en sprekk i trerammen ved ventil. Ble anbefalt av en takstmann å åpne veggen for å se bak. Observert en eldre liten lekkasje, men ingen tegn til fuktskader utover en liten misfarging i isolasjon nær ventil.

Er det gjort tiltak, eller er feilen/skaden utbedret?

♦ Ja

Ufaglært arbeid:

1. Hvilket år ble jobben fullført?: 2023

Beskrivelse av arbeidet: Åpnet og utbedret området rundt ventil. Lagde ny ramme. Misfarget isolasjon ble skiftet ut og veggen ble bygget opp igjen med ny dampsperre, gips og overflate.

9. Vet du om det er eller har vært skadedyr eller sjenerende insekter i egen enhet eller i sameiet/borettslagets fellesarealer eller i andres enheter?

♦ Ja

Oppdaget skjeggkre da vi flyttet inn høsten 23.

Er det gjort tiltak, eller er feilen/skaden utbedret?

♦ Ja

Faglært arbeid:

1. Hvilket år ble jobben fullført?: 2023

Firmanavn: Pelias

Beskrivelse av arbeidet: To behandlinger med forgiftet åte. Ikke observert i etterkant.

Tekniske installasjoner

10. Vet du om det er, eller har vært, feil på vann- eller avløpsanlegg?



♦ Nei, ikke som jeg kjenner til

11. Vet du om det er gjort arbeid på vann og avløp, enten av deg eller tidligere eiere?

♦ Ja

Faglært arbeid:

1. **Hvilket år ble jobben fullført?:** 2023

Firmanavn: Firma i regi av borettslag

Beskrivelse av arbeidet: Inspeksjon og rens av alle fellesrør i regi av borettslaget.

12. Vet du om det er, eller har vært, feil eller skader knyttet til sentralfyr, radiator, ventilasjon, varmpumpe, kjøkkenvifte, baderomsvifte eller andre installasjoner?

♦ Nei, ikke som jeg kjenner til

13. Vet du om det er gjort arbeid på sentralfyr, radiator, ventilasjon, varmpumpe eller andre installasjoner, enten av deg eller tidligere eiere?

♦ Ja

Faglært arbeid:

1. **Hvilket år ble jobben fullført?:** 2023

Firmanavn: Firma i regi av borettslag

Beskrivelse av arbeidet: Ventilasjonsrens av fellesavtrekk til alle leiligheter i regi av borettslag.

14. Vet du om det er, eller har vært, feil eller skader knyttet til ildsted eller pipe?

♦ Nei, ikke som jeg kjenner til

15. Vet du om det er gjort arbeid på ildsted eller pipe, enten av deg eller tidligere eiere?

♦ Nei, ikke som jeg kjenner til

16. Vet du om det er, eller har vært, feil eller skader på det elektriske anlegget?

♦ Nei, ikke som jeg kjenner til

17. Vet du om det er gjort arbeid på det elektriske anlegget, enten av deg eller tidligere eiere?

♦ Ja

Faglært arbeid:

1.
Hvilket år ble jobben fullført?: 2024

Firmanavn: Raw-tek

Beskrivelse av arbeidet: Monterte komfyrvakt, koblingsboks, 15 nye stikkontakter: stikkontakt ute i vinterhage, 3 nye på kjøkken inkl jording spisestue/kjøkken/vinterhage, 1 ny stikkontakt stue, oppgradert til 4-er to steder. Installert dimmer + taklampe i stue og på kjøkken. Reparert stikkontakt komfyrvifte (er nå festet i veggen).

2. **Hvilket år ble jobben fullført?:** 2023

Firmanavn: Rønningen elektro

Beskrivelse av arbeidet: Installert dimmer kjøkken. Trekte jordet kabel fra vegg til tak ved spisestue.



3.

Hvilket år ble jobben fullført?: 2020

Firmanavn: Raw-tek

Beskrivelse av arbeidet: Ny kurs til vaskemaskin på bad. Fjernet tidligere punkt da den var for nær dusjsone.

4. **Hvilket år ble jobben fullført?:** 2020

Firmanavn: Lyse Elnett AS

Beskrivelse av arbeidet: Utført tilsyn/kontroll av det elektriske anlegget i regi av borettslaget.

Eiendommen og omgivelsene

18. Vet du om bruken av eiendommen eller området rundt kan endres av foreslåtte eller vedtatte reguleringsplaner, nabovarsel, offentlige vedtak eller lignende?

♦ **Nei, ikke som jeg kjenner til**

19. Vet du om det finnes kommunale pålegg, heftelser eller krav knyttet til eiendommen eller boligen?

♦ **Nei, ikke som jeg kjenner til**

20. Vet du om boligen eller eiendommen har blitt endret eller bygget ut etter opprinnelig byggeår, enten av deg eller tidligere eiere?

♦ **Ja**

Innglasset balkong

Er tiltaket godkjent av kommunen?

♦ **Ja**

I regi av borettslaget har det blitt bygd innglasset balkong på alle leiligheter i borettslaget. Ferdigattest for innglassing av balkonger er datert 14.06.2013

21. Vet du om det mangler midlertidige brukstillatelser eller ferdigattester fra kommunen?

♦ **Nei, ikke som jeg kjenner til**

22. Vet du om det har vært flom, ras, skred eller lignende på eiendommen, eller om den ligger i et fareområde?

♦ **Nei, ikke som jeg kjenner til**

23. Har eiendommen utleiedel, for eksempel en leilighet, hybel eller lignende?

♦ **Nei, ikke som jeg kjenner til**

24. Vet du om det er gjort radonmåling på eiendommen, enten av deg eller tidligere eiere?

♦ **Nei, ikke som jeg kjenner til**

25. Vet du om det finnes skaderapporter, tilstandsvurderinger, boligsalgsrapporter eller om det er utført målinger for boligen?

♦ **Ja**



Styret har opplyst om påvist asbest i en annen leilighet i borettslaget. Det er ikke påvist asbest i denne leiligheten, men forekomst kan ikke utelukkes. Har fått informasjon om at dette ikke er uvanlig for byggeår og utgjør ikke fare ved normal bruk utenom når materialet skades ved eksempelvis rivning.

26. Vet du om noe i nabolaget som kan være plagsomt eller ubehagelig for kjøperen?

♦ **Nei, ikke som jeg kjenner til**

27. Vet du om du selv eller sameiet/borettslaget/laget/selskapet er innblandet i uenigheter eller konflikter rundt eiendommen?

♦ **Nei, ikke som jeg kjenner til**

28. Vet du om det finnes planer, vedtak eller forslag som kan føre til økte utgifter, som festeavgift, fellesutgifter, fellesgjeld eller kommunale avgifter?

♦ **Nei, ikke som jeg kjenner til**

Generelt

29. Har boligen garasje eller øvrige tilleggsbygninger?

♦ **Nei, ikke som jeg kjenner til**

30. Vet du om det er gjort arbeid på eiendommen som ikke er nevnt i de andre spørsmålene?

♦ **Ja**

Faglært arbeid:

1.

Hvilket år ble jobben fullført?: 2023

Firmanavn: GulvR

Beskrivelse av arbeidet: En gulvlegger la nytt laminatgulv med gulvunderlag og nye lister på alle rom utenom bad.

Ufaglært arbeid:

1.

Hvilket år ble jobben fullført?: 2023

Beskrivelse av arbeidet: Fjernet alle tidligere lag med gulv på alle rom utenom bad. Noen plasser var det tre lag gulv.

2. **Hvilket år ble jobben fullført?:** 2023

Beskrivelse av arbeidet: Revet innebygd skap på soverom

2.

31. Vet du om det er, eller har vært, feil på tilbehør som følger med eiendommen?

♦ **Nei, ikke som jeg kjenner til**

32. Er det bestilt Norgespris på strøm?

Ja. Norgespris er en statlig ordning som gir husholdninger tilbud om strøm til fast pris på 50 øre pr. kilowatttime (prisen gjelder frem til 31. Desember 2026). Ordningen gjelder både boliger og fritidsboliger. Når en bolig med Norgespris bytter eier, vil ny eier fortsatt være bundet til Norgespris ut bindingstiden. Les mer på Regjeringens nettsider.



33. Har du andre opplysninger om boligen eller eiendommen, utover det du har svart?

- ♦ **Nei, ikke som jeg kjenner til**
-



Bolig selges med boligselgerforsikring





Selger har kjøpt Fremtind boligselgerforsikring.

Boligselgerforsikringen dekker mangler som selger er ansvarlig for etter avhendingsloven, med de unntakene som følger av forsikringsvilkårene.

Hvis du oppdager noe du mener kan være en mangel, må du reklamere til Fremtind innen to måneder etter at du oppdaget, eller burde oppdaget, forholdet. Dette gjør du på fremtind.no.

Husk at du som kjøper ikke må begynne å utbedre forholdet før du har fått svar på reklamasjonen. Da kan du som kjøper miste retten til å reklamere over forholdet. Du har likevel en plikt til å begrense en eventuell skade - for eksempel ved å tørke opp vannsøl etter en vannlekkasje og sørge for at lekkasjen stopper.

Tilstandsrapport

-  Boligbygg med flere boenheter
-  Oscar Omdals gate 6 , 4019 STAVANGER
-  STAVANGER kommune
-  # gnr. 57, bnr. 992
-  # Andelsnummer 25

Sum areal alle bygg: BRA: 91 m² BRA-i: 71 m²



Befaringsdato: 24.04.2026

Rapportdato: 04.05.2026

Oppdragsnr.: 13152-1262

Referansenummer: GC1240

Autorisert foretak: Duo Takst AS

Sertifisert Takstingeniør: Simen Sabalis



DUO TAKST AS
R o g a l a n d

Medlem av



Tilstandsrapporten er gyldig ett år fra rapportdato. Oppstår det skader eller skjer det endringer på eiendommen, bør du som selger be om en oppdatert tilstandsrapport.

Duo Takst AS

Duo Takst AS er en etablert takseringsbedrift med tilhold på Bryne/Jæren. Våre ansatte har fagkompetanse innen byggfag og erfaring fra takseringsbransjen.

Vi leverer takseringstjenester innen tilstandsvurderinger, skadetaksering, skjønn, verditaksering av bolig og næringseiendom i hele Rogaland – for både privat og offentlig sektor.

Selskapet har også kompetanse innen uavhengig kontroll, samt bruk av trykktesting og bygningstermografi.

Våre takstmenn er medlemmer av NITO – Norges Ingeniør- og Teknologorganisasjon, og holder seg faglig oppdatert gjennom kontinuerlig praksis og kompetanseutvikling.

Rapportansvarlig



Simen Sabalis

simen@duotakst.no

413 65 416



Dette trenger du å vite om tilstandsrapporten



Hva er en tilstandsrapport?

En tilstandsrapport beskriver synlige skader/avvik eller tegn på skader/avvik på boligen. Rapporten fremhever vanligvis ikke positive egenskaper ved boligen.



Hva vurderer en bygningsakkyndig?

Den bygningsakkyndige vurderer boligen ut fra hva man kan forvente av en bygning av samme alder og type. Vurderingen gjøres som regel mot hvordan det var vanlig å bygge og regler som gjaldt da boligen ble oppført (søknadstidspunktet). Forhold som er vanlige for bygningens alder, slik som slitasje etter normal bruk regnes ikke som avvik.



Hva inneholder tilstandsrapporten?

Den bygningsakkyndige undersøker rom og bygningsdeler slik det kommer frem av [Forskrift til avhendingsloven](#). Tilstandsrapporten inneholder bare avvik som den bygningsakkyndige kan se eller kontrollere med enkle hjelpemidler. Det gjøres ikke nærmere undersøkelser slik som åpning av vegger eller andre bygningsdeler. I vegg mot våtrom og rom under terreng kan det borres et hull for å gjøre enkle undersøkelser slik som fuktøk.

Når du kjøper en brukt bolig

Når du kjøper en brukt bolig, er det viktig å være oppmerksom på at dette ikke kan sammenlignes med å kjøpe en ny bolig. Måten boligen ble bygget på kan være annerledes enn i dag. Bygninger svekkes over tid, og utsettes for slitasje blant annet på grunn av bruk og vær og vind. Mange boliger fornyes helt eller delvis, noen i flere omganger, eller det oppføres tilbygg. Særlig for boliger som er pusset opp eller endret, er det viktig å merke seg at fornyelse av overflater ikke nødvendigvis betyr at bygningsdeler under er forbedret.

Vurdering mot byggeregler

Den bygningsakkyndige vil vurdere boligen mot hvordan det var vanlig å bygge og regler som gjaldt på søknadstidspunktet. Den bygningsakkyndige ser etter avvik som har betydning for og som reduserer boligens funksjon og verdi, og som kommer frem av forskrift til avhendingslova.

Tilstandsrapporten beskriver ikke hele boligen

BYGNINGSSAKKYNDIGE SER FOR EKSEMPEL IKKE PÅ

• vanlig slitasje og normal vedlikeholdstilstand • bagatellmessige forhold som ikke påvirker bygningens bruk eller verdi vesentlig • skjulte installasjoner • installasjoner utenfor bygningen • full funksjonstesting av el- og VVS-installasjoner • geologiske forhold og bygningens plassering på grunnen • bygningens planløsning • bygningens innredning • løstørre slik som hvitevarer • utendørs svømmebasseng og pumpeanlegg • bygningens estetikk og arkitektur • bygningens lovlighet (bortsett fra bruksendringer, brannceller og forhold som åpenbart kan påvirke helse, miljø og sikkerhet) • fellesarealer (med mindre boligeier har vedlikeholdsplikt for fellesarealer og dette er kjent for bygningsakkyndig, eller fellesarealet har en særlig tilknytning til boligen).

© iVerdi 2023

Malen til denne rapporten, inkludert standardtekstene fra Verdi er vernet etter åndsverkloven og kan kun benyttes av av kunder hos iVerdi. For andre aktører er eksemplarframstilling av malen og standardtekster, som utskrift og annen kopiering til bruk som grunnlag for tilsvarende rapporter, bare tillatt når det er hjemlet i lov (kopiering til privat bruk, sitat o.l.) eller avtale med iVerdi ([Hjem-iVerdi](#)).

Utnyttelse i strid med lov eller avtale kan medføre erstatnings- og straffeansvar.

Dette trenger du å vite om tilstandsrapporten

Tilstanden vurderes med ulike tilstandsgrader

Tilstanden gir uttrykk for en gitt forventet tilstand, blant annet vurdert ut fra alder og normal bruk. Ved Tilstandsgrad 0 (TG0) og Tilstandsgrad 1 (TG1) gir den bygningsakkyndige normalt ingen begrunnelse for valg av tilstandsgrad. Grunnen er at bygningen eller bygningsdelen da bare har normal slitasje. Ved skjulte konstruksjoner kan alder alene avgjøre tilstandsgrad. Når bygningsakkyndige anbefaler tiltak, for eksempel utbedringer, må brukeren av rapporten vurdere om tiltakene er nødvendige og lønnsomme.

Når den bygningsakkyndige velger tilstandsgrad, baseres vurderingen på faste kriterier som følger av gjeldende bransjestandard for Teknisk tilstandsanalyse ved omsetning av bolig og Forskrift til avhendingslova.



TILSTANDSGRAD 0, TG0: INGEN AVVIK

Bygningsdelen skal være tilnærmet ny, ikke vise tegn på slitasje og det skal være lagt frem dokumentasjon på faglig god utførelse. Det er ingen merknader til delen.



TILSTANDSGRAD 1, TG1: MINDRE AVVIK

Bygningsdelen skal bare ha normal slitasje, og strakstiltak skal ikke anses som nødvendig. Graden kan også brukes når delen er ny, men der dokumentasjon på faglig god utførelse mangler.



TILSTANDSGRAD 2, TG2: VESENTLIGE AVVIK OG MINDRE AVVIK SOM ETTER NS 3600 GIR TG 2

Bygningsdelen skal enten ha feil utførelse, en skade eller symptomer på skade, sterk slitasje eller nedsatt funksjon. Graden gis når bygningsdelen trenger vedlikehold eller tiltak i nær fremtid. Graden skal også brukes når delen er gammel og det er grunn til å varsle om faren for skader på grunn av alderen, eller når det er grunn til å overvåke delen spesielt på grunn av fare for større skader eller følgeskader.



TILSTANDSGRAD 3, TG3: STORE ELLER ALVORLIGE AVVIK

Denne tilstandsgraden brukes ved kraftige tegn på forhold som man må regne med trenger utbedring straks eller innen kort tid. Det er påvist funksjonssvikt eller sammenbrudd.



IKKE UNDERSØKT/IKKE TILGJENGELIG FOR UNDERSØKELSE

Det kan være avvik/skader som ikke er avdekket.

Informasjon om utbedringskostnader

Utbedringskostnadene i rapporten er sjablongmessige anslag basert på observerte forhold som feil, skader eller uregelmessigheter, samt foreslåtte tiltak. Disse anslagene er veiledende, angis i fem intervaller, er basert på generelle erfaringstall, og må ikke forveksles med konkrete pristilbud fra håndverkere eller entreprenører. Faktiske kostnader kan variere betydelig, avhengig av individuelle valg, materialpriser og markedsforhold. For å få en nøyaktig vurdering av utbedringskostnadene anbefales ytterligere undersøkelser og innhenting av flere pristilbud fra kvalifiserte fagfolk. Slike anslag gis for TG3, der dette er mulig.



Tiltak under kr 20 000



Tiltak mellom kr 20 000 – 100 000



Tiltak mellom kr 100 000 – 200 000



Tiltak mellom kr 200 000 – 500 000



Tiltak over kr 500 000

Beskrivelse av eiendommen

Bygningen er oppført som en leilighetsblokk i betongkonstruksjon.
Fasader med teglstein.
Etasjeskillere er plasstøpt betong.
Balkongene innglasset, med gulv av betong.
Vinduer og dører er med isolerglass.
Taket er tekket med takstein.

Leiligheten fremstår med normal stand iht. alder.
Registrerte merknader er hovedsakelig tilknyttet konstruksjon, teknisk levetid, og normal bruksslitasje.

Opplysninger om vedlikeholdsarbeid, oppgraderinger og påkostninger, som er opplyst i rapporten, er opplysninger som er gitt av selger.

De enkelte vurderinger er nærmere beskrevet i rapport.
Rapport anbefales lest i sin helhet.

Det er ikke foretatt tilstandsvurdering av bygningsdeler som er underlagt sameiets/ borettslagets ansvarsområde. Det gjelder blant annet yttervegger, takkonstruksjon, takteking, drenering, grunnmur, grunn/fundamenter, felles trapper, felles kjeller, og felles loft.

Boligbygg med flere boenheter - Byggeår: 1961

UTVENDIG

[Gå til side](#)

Bygningen har PVC vinduer med 3-lags glass.
Bygningen har malt hovedytterdør og malt balkongdør i tre.
Det er etablert en innglasset balkong med teppe på gulv.

INNVENDIG

[Gå til side](#)

Innvendig er det gulv av laminat og gulvlister fra 2023.
Veggene har tapet.
Taket er malt betong.
Etasjeskillere er av betongdekke.

VÅTROM

[Gå til side](#)

Bad/vaskerom

Veggene har fliser. Taket er malt.
Gulvet er flislagt. Rommet har elektriske varmekabler. Gulvet er utført uten fall.
Det er eldre soilsluk/støpejernsluk
Rommet har servant, toalett, dusjkabinett og opplegg for vaskemaskin.
Kabinett er nytt i 2023
Det er mekanisk avtrekk.

KJØKKEN

[Gå til side](#)

Kjøkkenet har innredning med glatte fronter. Benkeplaten er av laminat.
Det er kjøleskap, fryseskap, oppvaskmaskin, komfyr og komfyrvakt.
Det er avtrekk via sentralt avtrekksanlegg i bygget.

TEKNISKE INSTALLASJONER

[Gå til side](#)

Innvendige vannledninger er av kobber.
Det er avløpsrør av plast på kjøkken og bad med ukjent alder.
Boligen har i hovedsak naturlig ventilasjon.
Det er etablert mekanisk avtrekk i våtrom og kjøkken.
Varmtvannstanken er på ca. 120 liter fra 1999.
El-anlegg med varierende alder

FORHOLD SOM ÅPENBART KAN MEDFØRE FARE FOR HELSE, MILJØ OG SIKKERHET

[Gå til side](#)

Forhold knyttet til helse, miljø og sikkerhet er vurdert, og det er ikke registrert avvik på befaringsdagen.

Leiligheten er utstyrt med brannslukningsapparat og brannvarslere.

Arealer

[Gå til side](#)

Forutsetninger og vedlegg

[Gå til side](#)

Lovlighet

[Gå til side](#)

Boligbygg med flere boenheter

- Det foreligger godkjente og byggemeldte tegninger, som stemmer med dagens bruk

Sammendrag av boligens tilstand

Fordeling av tilstandsgrader

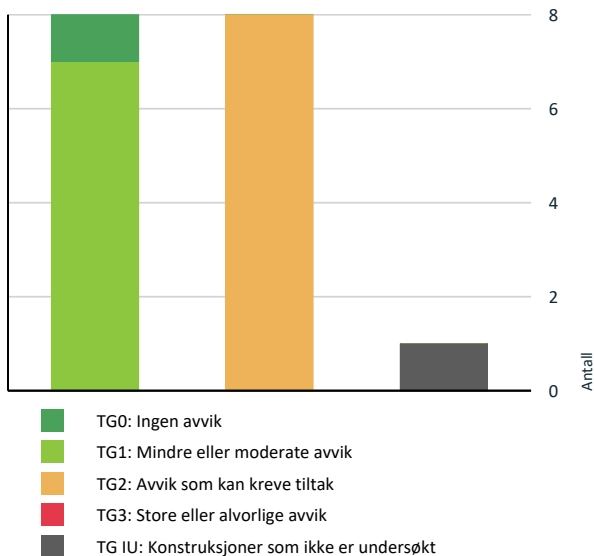

Vil du vite mer om tilstandsgrader? Se side 4.

Spesielt for dette oppdraget/rapporten

Det er ikke foretatt tilstandsvurdering av bygningsdeler som er underlagt sameiets/ borettslagets ansvarsområde. Det gjelder blant annet yttervegger, takkonstruksjon, takteking, drenering, grunnmur, grunn/fundamenter, felles trapper, felles kjeller, og felles loft.

Det er av takstmann ikke foretatt kontroll mot byggeforskrift og gitt byggetillatelse, ang lyd eller brann krav mellom bygninger.

Merknader tilknyttet bygningsdeler/konstruksjoner som ikke innbefattes i forskrift til avhendingslova, eksempelvis garasjer, innvendig dører etc, blir stedsvis kommentert, men ikke vurdert med tilstand og konsekvens.

Det er flyttet på møbler/inventar for tilkomst til utsatte bygningsdeler, installasjoner og innretninger. Det er imidlertid ikke flyttet på møbler/inventar/tepper etc. som står i rommene, som kan skjule skader. Selger har ansvar om å sjekke og opplyse om slike skader i forbindelse med salg.

Oppsummering av avvik

Vil du vite mer? Se på rommet eller bygningsdelen senere i rapporten.

Boligbygg med flere boenheter

TG IU KONSTRUKSJONER SOM IKKE ER UNDERSØKT

! Innvendig > Etasjeskille/gulv mot grunn [Gå til side](#)

TG 2 AVVIK SOM KAN KREVE TILTAK

! Utvendig > Dører [Gå til side](#)

Det er avvik:
Det registreres noe avskalling i overflate på terrassedør, samt noe rustdannelse på hengsler.

! Tekniske installasjoner > Vannledninger [Gå til side](#)

Mer enn halvparten av forventet brukstid er passert på innvendige vannledninger.
Vannrør fra byggeåret har nådd en alder som tilsier at skader / lekkasjer kan oppstå.

! Tekniske installasjoner > Avløpsrør [Gå til side](#)

Mer enn halvparten av forventet brukstid er passert på innvendige avløpsledninger.

! Tekniske installasjoner > Varmtvannstank [Gå til side](#)

Det er ikke påvist tilfredsstillende el-tilkobling av varmtvannstank iht. gjeldende forskrift.
Det er påvist at varmtvannstank er over 20 år
Berederen har passert 20 år og har usikker restlevetid.

Bereder er tilkoblet med støpsel i stikkontakt.
Løsningen er ikke i samsvar med dagens krav, da varmtvannsbereidere skal ha fast tilkobling.

! Våtrom > Etasje > Bad/vaskerom > Overflater vegger og himling [Gå til side](#)

Det er påvist at flisfuger har riss/sprekker.
Det registreres stedvis riss/sprekker i flisfuger.
Riss / sprekker kan være et symptom på bevegelse i konstruksjonen pga dårlig stivhet i konstruksjonen, eller bevegelser i underlaget.

! Våtrom > Etasje > Bad/vaskerom > Overflater Gulv [Gå til side](#)

Sammendrag av boligens tilstand

Det er påvist at flisfuger har riss/sprekker.
Det er påvist at høydeforskjell fra topp slukrist til gulv/synlig topp membran ved dørterskel er mindre enn 25 mm.
Det er påvist at noen fliser har bom (hulrom under).
Det er påvist avvik i fallforhold til sluk i forhold til krav i forskrift på byggetidspunktet.
Det er påvist sprekker i fliser.
Det registreres betydelig bom i flis, samt sprekker i fliser og flisfuger.
Gulvet er utført uten fall mot sluk.
Det er lav terskel og manglende oppbrett.



Våtrom > Etasje > Bad/vaskerom > Sluk, membran og tettesjikt [Gå til side](#)

Membran i kombinasjon med gammelt sluk uten klemring. Membran er smurt ned på sluk.
Mer enn halvparten av forventet brukstid er passert på membranløsningen.
Mer enn halvparten av forventet brukstid er passert på slukløsningen.
Det registreres hull/skade i membran ved sluk.



Kjøkken > Etasje > Kjøkken > Overflater og innredning [Gå til side](#)

Det er avvik:
Det er registrert rørgjennomføring under vask uten synlig tettesjikt/rørmansjett. Gjennomføringen fremstår ikke tilstrekkelig tett mot vegg.
Det registreres stedvis krakelering og svellinger på fronter, noe som er et typisk slitasjetegn ved fuktpåvirkning.

HELSE, MILJØ OG SIKKERHET

Forhold som åpenbart kan medføre fare for helse, miljø og sikkerhet

[Gå til side](#)

Tilstandsrapport

BOLIGBYGG MED FLERE BOENHETER

Byggeår

1961

Kommentar

Byggeår er basert på opplysninger i ferdigattest.

Anvendelse

Standard

Normal standard på bygget ut ifra alder/konstruksjon - jamfør beskrivelse under konstruksjoner.

Vedlikehold

Bygget er jevnlig vedlikeholdt.

UTVENDIG

1 TG 1 Vinduer

Beskrivelse

Bygningen har PVC vinduer med 3-lags glass.

Eier opplyser at alle vinduer er byttet i 2025, utenom vindu i stue og vinterhage.

Normal slitasje i overflater, pakninger og beslag/hengsler.

Det ble ikke registrert punkterte glass på befaringsdagen, forbehold om dette da synligheten av disse vil kunne variere med temperatur og lysforhold.

Normal tid før utskifting av stålvinduer/ aluminiumsvinduer er 30 - 50 år.

Normal tid før kontroll og justering av vinduer, hengslede er 2 - 8 år.

Normal tid før utskifting av trevindu er 20 - 60 år.

(Vedlikehold og utskifting av fasader faller normalt sett inn under sameiet/borettslagets ansvar)

1 TG 2 Dører

Beskrivelse

Bygningen har malt hovedytterdør og malt balkongdør i tre. Noe slitasje i overflater, pakninger og beslag/hengsler.

Det ble ikke registrert punkterte glass på befaringsdagen, forbehold om dette da synligheten av disse vil kunne variere med temperatur og lysforhold.

Normal tid før kontroll og justering av tredører er 2 - 8 år.

Normal tid før utskifting av tredører og aluminiums dører er 20 - 40 år.

(Vedlikehold og utskifting av fasader faller normalt sett inn under sameiet/borettslagets ansvar)

Vurdering av avvik:

- Det er avvik:

Det registreres noe avskalling i overflate på terrassedør, samt noe rustdannelse på hengsler.

Konsekvens/tiltak

- Tiltak:

Forholdet vurderes som hovedsakelig estetisk, da døren ikke er eksponert for vær og vind.

Det anbefales overflatebehandling av dørblad samt rengjøring/evt. behandling av hengsler.

Tilstandsrapport



TG 1 Balkonger, terrasser og rom under balkonger

Beskrivelse

Det er etablert en innglasset balkong med teppe på gulv.
Normal bruks slitasje på overflater. Normalt vedlikehold er påregnelig.

INNVENDIG

TG 1 Overflater

Beskrivelse

Innvendig er det gulv av laminat og gulvlister fra 2023. Veggene har tapet. Taket er malt betong.

TG IU Etasjeskille/gulv mot grunn

Beskrivelse

Etasjeskiller er av betongdekke.
Det er ikke foretatt nærmere undersøkelser av etasjeskille.

VÅTROM

ETASJE > BAD/VASKEROM

Generell

Beskrivelse

Aktuell byggeforskrift er tekniske forskrifter i perioden 1997-2010. Dokumentasjon: ingen dokumentasjon.

Normal tid før utskifting av våtrom, keramiske fliser på membran, lettvegg er 10 - 20 år.
Normal tid før utskifting av keramiske fliser er 10 - 30 år.
Normal tid før reparasjon av keramiske fliser er 5 - 15 år.

Tilstandsrapport



ETASJE > BAD/VASKEROM

Overflater vegger og himling

Beskrivelse

Veggene har fliser. Taket er malt.
Overflater i normal stand iht. alder.

Vurdering av avvik:

- Det er påvist at flisfuger har riss/sprekker.

Det registreres stedvise riss/sprekker i flisfuger.

Riss / sprekker kan være et symptom på bevegelse i konstruksjonen pga dårlig stivhet i konstruksjonen, eller bevegelser i underlaget.

Konsekvens/tiltak

- Andre tiltak:

Riss og sprekker i flisfuger kan redusere tettheten på våtrommet og gi økt risiko for fuktinntrenging til underliggende konstruksjoner over tid. Det anbefales utbedring av skadde fuger og jevnlig oppfølging for å begrense risiko for videre skader.



ETASJE > BAD/VASKEROM

Overflater Gulv

Beskrivelse

Gulvet er flislagt. Rommet har elektriske varmekabler. Fall mot sluk er målt til 0 mm.

Vurdering av avvik:

- Det er påvist at flisfuger har riss/sprekker.
- Det er påvist at høydeforskjell fra topp slukrist til gulv/synlig topp membran ved dørterskel er mindre enn 25 mm.
- Det er påvist at noen fliser har bom (hulrom under).
- Det er påvist avvik i fallforhold til sluk i forhold til krav i forskrift på byggetidspunktet.
- Det er påvist sprekker i fliser.

Det registreres betydelig bom i flis, samt sprekker i fliser og flisfuger.

Gulvet er utført uten fall mot sluk.

Det er lav terskel og manglende oppbrett.

Konsekvens/tiltak

- Et bad med manglende/ redusert fall til sluk blir mindre funksjonelt og sikkert for brukeren. Dette kan medføre stående vann på gulvet, vann som ikke ledes effektivt til sluket, økt risiko for at vann renner ut av rommet og redusert sklisikkerhet på gulvet.

Tilstandsrapport

- Det må foretas utbedring av fallforhold.

Manglende fall og lav terskel gir økt risiko for at vann ikke ledes til sluk og kan gi fuktpåvirkning på konstruksjoner. Utbedring av fallforhold og etablering av tilstrekkelig oppbrett anbefales ved oppgradering av rommet.

Bom i flis og sprekker gir økt risiko for videre skade. Lokale utbedringer kan utføres med f.eks. bi-imp. Oppgradering av overflater er påregnelig.



Blå tape markerer bom (hulrom) i flis.

ETASJE > BAD/VASKEROM

Sluk, membran og tettesjikt

Beskrivelse

Det er eldre soilsluk/støpejernsluk

Vurdering av avvik:

- Membran i kombinasjon med gammelt sluk uten klemring. Membran er smurt ned på sluk.
- Mer enn halvparten av forventet brukstid er passert på membranløsningen.
- Mer enn halvparten av forventet brukstid er passert på slukløsningen.

Det registreres hull/skade i membran ved sluk.

Konsekvens/tiltak

• Uten tilfredsstillende klemring er det vanskelig å sikre en vanntett overgang mellom smøremembranen og sluket. Dette øker risikoen for at vann kan sive ned langs sidene av sluket og forårsake fuktskader i gulvkonstruksjonen og omkringliggende område.

Skadet membran gir økt risiko for fuktinntrengning. Utbedring/oppgradering av membran og sluk anbefales.



ETASJE > BAD/VASKEROM

Sanitærutstyr og innredning

Beskrivelse

Rommet har servant, toalett, dusjkabinett og opplegg for vaskemaskin.
Stedvis noe bruksslitasje på sanitærtstyr. Normalt vedlikehold er påregnelig.
Dusjkabinett er nytt i 2023.

ETASJE > BAD/VASKEROM

Tilstandsrapport

TG 1 Ventilasjon

Beskrivelse

Det er mekanisk avtrekk. Avtrekk er testet med papir og det registreres sug i kanalen.

ETASJE > BAD/VASKEROM

TG 0 Tilliggende konstruksjoner våtrom

Beskrivelse

Fuktmåling er foretatt uten å påvise unormale forhold. Målingen er foretatt på kjøkken. Fuktkvotemåling (vekt%) i konstruksjonen ble målt til 11%



KJØKKEN

ETASJE > KJØKKEN

TG 2 Overflater og innredning

Beskrivelse

Kjøkkenet har innredning med glatte fronter. Benkeplaten er av laminat. Det er kjøleskap, frysenskap, oppvaskmaskin, komfyr og komfyrvakt.

Generell info:

Avløpsrør under kjøkkenvask bør etter strammes med jevne mellomrom, dette fordi disse over tid glir fra hverandre ved bruk av varmt og kaldt vann, og kan forårsake fuktskade i skap og eventuelt nærliggende gulv.

Vurdering av avvik:

- Det er avvik:

Det er registrert rørgjennomføring under vask uten synlig tettesjikt/rørmansjett. Gjennomføringen fremstår ikke tilstrekkelig tett mot vegg.

Det registreres stedvis krakelering og svellinger på fronter, noe som er et typisk slitasjetegn ved fuktpåvirkning.

Konsekvens/tiltak

- Tiltak:

Manglende tetting ved gjennomføringer øker risikoen for at fukt/vann kan trenge inn i veggkonstruksjonen ved søl, lekkasje eller rengjøring, med fare for skjulte fuktskader over tid.

Anbefaler forsegling rundt oppvaskmaskin for å hindre videre fuktskader, manglende tiltak kan over tid medføre ytterligere skade på materialer.

Tilstandsrapport



ETASJE > KJØKKEN

TG 1 Avtrekk

Beskrivelse

Det er avtrekk via sentralt avtrekksanlegg i bygget.
Avtrekk er testet med papir og det registreres sug i kanalen.

TEKNISKE INSTALLASJONER

TG 2 Vannledninger

Beskrivelse

Innvendige vannledninger er av kobber.

Kontrollen er avgrenset til innvendig i boligen, og kontrollen stopper ved vegg gjennomføringer

Ledningsnett

Normal levetid for avløpsledninger av plast er 25 til 75 år.
Normal levetid for vannledninger av PE/PEX er 25 til 75 år.
Normal levetid for vannledninger av kobber er 25 til 75 år.
Normal levetid for lodding er 25 til 75 år.

Vurdering av avvik:

- Mer enn halvparten av forventet brukstid er passert på innvendige vannledninger.

Vannrør fra byggeåret har nådd en alder som tilsier at skader / lekkasjer kan oppstå.

Konsekvens/tiltak

- Det er ikke behov for utbedringstiltak siden anlegget fungerer i dag, men ut ifra alder kan skader plutselig oppstå på eldre anlegg.

I forbindelse med oppgradering/renovering vil det være naturlig med utskiftning av rør.

Tilstandsrapport



ⓘ TG 2 Avløpsrør

Beskrivelse

Det er avløpsrør av plast på kjøkken og bad med ukjent alder.

Kontrollen er avgrenset til innvendig i boligen, og kontrollen stopper ved sluket/etasjeskille.

Ledningsnett

Normal levetid for avløpsledninger av plast er 25 til 75 år.

Normal levetid på avløpsledninger av støpejern er 30 til 40 år..

Vurdering av avvik:

- Mer enn halvparten av forventet brukstid er passert på innvendige avløpsledninger.

Konsekvens/tiltak

- Eldre avløpsrør har blant annet større sannsynlighet for lekkasjer, noe som kan føre til omfattende og kostbare vannskader i boliger.

I forbindelse med oppgradering/renovering vil det være naturlig med utskiftning av rør.

ⓘ TG 1 Ventilasjon

Beskrivelse

Boligen har i hovedsak naturlig ventilasjon via vindusventiler, noe som er normalt for byggeåret. Det er etablert mekanisk avtrekk i våtrom og kjøkken. Ventilert og avtrekk vurderes å fungere som forutsatt ved befarings.

ⓘ TG 2 Varmtvannstank

Beskrivelse

Varmtvannstanken er på ca. 120 liter fra 1999.

Utstyr sanitær installasjoner

Normal levetid for v.v beredere elektrisk er 15 til 25 år.

Normal levetid for blande ventil for beredere er 10 til 25 år.

Vurdering av avvik:

- Det er ikke påvist tilfredsstillende el-tilkobling av varmtvannstank iht. gjeldende forskrift.
- Det er påvist at varmtvannstank er over 20 år

Berederen har passert 20 år og har usikker restlevetid.

Bereder er tilkoblet med støpsel i stikkontakt. Løsningen er ikke i samsvar med dagens krav, da varmtvannsberedere skal ha fast tilkobling.

Konsekvens/tiltak

- Det bør etableres tilfredsstillende el-tilkobling etter gjeldende forskrift.
- Det er ikke behov for utbedringstiltak siden tanken fungerer i dag, men ut ifra alder kan skader plutselig oppstå på eldre tanker.

Varmtvannsbereder tilkoblet via støpsel kan medføre økt risiko for varmgang og elektrisk feil.

Det anbefales å etablere fast tilkobling ved installasjon av ny bereder.

Tilstandsrapport



Elektrisk anlegg

Dette er en forenklet kontroll begrenset til de spørsmål og undersøkelser som forskrift til avhendingslova (tryggere bolighandel) § 2-18 inneholder. Dette kan ikke sammenlignes med en kontroll utført av offentlig myndighet (Det lokale eltilsyn) eller registrert elektrovirksomhet, og en bygningssakkyndig har verken kompetanse eller lov til å foreta en slik kontroll.

Tilstanden er vurdert ut fra den forenklete og begrensede kontrollen som forskriften inneholder. El-anlegget kan ha feil og mangler som en slik forenklet undersøkelse ikke vil avdekke. Vær derfor oppmerksom på denne risikoen, og søk videre veiledning eller få en fullstendig kontroll utført av registrert elektrovirksomhet.

Beskrivelse

El-anlegg med varierende alder

Elektriske anlegg må jevnlig undersøkes av fagperson, dette ansvaret hviler til enhver tid på eier av bygningen.
Normal levetid for elektrisk anlegg er 20 til 40 år.

1. Foreligger det eltilsynsrapport de siste 5 år, og det er ikke foretatt arbeid på anlegget etter denne, utenom retting av eventuelle avvik i eltilsynsrapport (dvs en el-tilsynsrapport uten avvik)?

Nei

Spørsmål til eier

2. Når ble det elektriske anlegget installert eller sist gang totalt rehabilitert (årstall)? Med totalt rehabilitert menes fullstendig utskiftet anlegg fra inntakssikring og videre.

1961

3. Er alle elektriske arbeider/anlegg i boligen utført av en registrert elektroinstallasjonsvirksomhet?

Ja

4. Er det elektriske anlegget utført eller er det foretatt tilleggsarbeider på det elektriske anlegget etter 1.1.1999?

Ja

Eksisterer det samsvarserklæring?

Ja

5. Foreligger det kontrollrapport fra offentlig myndighet – Det Lokale Eltilsyn (DLE) eller eventuelt andre tilsvarende kontrollinstanser med avvik som ikke er utbedret eller kontrollen er over 5 år?

Nei

6. Forekommer det ofte at sikringene løses ut?

Ja Det opplyses av eier at sikringer kan løse ut ved samtidig bruk av flere strømkrevende apparater, men ikke ved normalt daglig forbruk.

7. Har det vært brann, branntilløp eller varmgang (for eksempel termiske skader på deksler, kontaktpunkter eller lignende) i boligens elektriske anlegg?

Nei

Generelt om anlegget

8. Er det tegn til at det har vært termiske skader (tegn på varmgang) på kabler, brytere, downlights, stikkontakter og elektrisk utstyr? Sjekk samtidig tilstanden på elektrisk tilkobling av varmtvannsbereder, jamfør eget punkt under varmtvannstank

Nei

9. Er der synlig defekter på kabler eller er disse ikke tilstrekkelig festet?

Nei

Tilstandsrapport

Inntak og sikringsskap

10. Er det tegn på at kabelinnføringer og hull i inntak og sikringsskap ikke er tette, så langt dette er mulig å sjekke uten å fjerne kapslinger?

Nei

11. Finnes det kursfortegnelse, og er den i samsvar med antall sikringer?

Ja

12. Foreta en helhetsvurdering av det elektriske anlegget, dets alder, allmenne tilstand og fare for liv og helse. Bør det elektriske anlegget ha en utvidet el-kontroll?

Nei

Generell kommentar

Generelt anbefales det å gjennomføre el-kontroll utført av registrert elektroinstallatør i forbindelse med eierskifte, for å avklare tilstand på anlegget og eventuelle avvik.



FORHOLD SOM ÅPENBART KAN MEDFØRE FARE FOR HELSE, MILJØ OG SIKKERHET

Dette punktet inneholder tydelige og lett synlige forhold ved boligen som åpenbart kan påvirke helse, miljø og sikkerhet, og som bygningssakkyndige har oppdaget. Terskelen for hva som anses som åpenbart er høy, og det utføres ikke undersøkelser med sikte på å avdekke slike forhold. Punktet omfatter ikke skjulte eller ikke-synlige forhold, tekniske vurderinger eller forhold som krever spesialundersøkelser. Forhold vurderes etter byggtknisk forskrift på befaringstidpunktet. Røykvarslere og håndholdt brannslukningsutstyr vurderes etter gjeldende forskrift om brannforebygging.



Helse, miljø og sikkerhet

Beskrivelse

Forhold knyttet til helse, miljø og sikkerhet er vurdert, og det er ikke registrert avvik på befaringsdagen.

Leiligheten er utstyrt med brannslukningsapparat og brannvarslere.

Arealer, byggetegninger og brannceller

Standard gjeldende fra 01.01.2024

Arealmålinger og arealoppsett er basert på Norsk standard 3940:2023 Areal- og volum-beregninger av bygninger. Arealet gjelder for tidspunktet da boligen ble målt

Hva er måleverdig areal?

Arealet i rommet må ha minst 1,90 m fri høyde over gulvet og minst bredde på 0,60 m. Et loft med skråtak vil for eksempel bare få registrert målbart areal der høyden er minst 1,90 m og bredden minst 0,60 m. Rommet må ha en dør eller luke, og gangbart gulv.

Hva er bruksareal?

$$\text{BRA} = \text{BRA-i} + \text{BRA-e} + \text{BRA-b}$$

Bruksarealet for bygningen er bruttoarealet minus arealet som opptas av yttervegger.

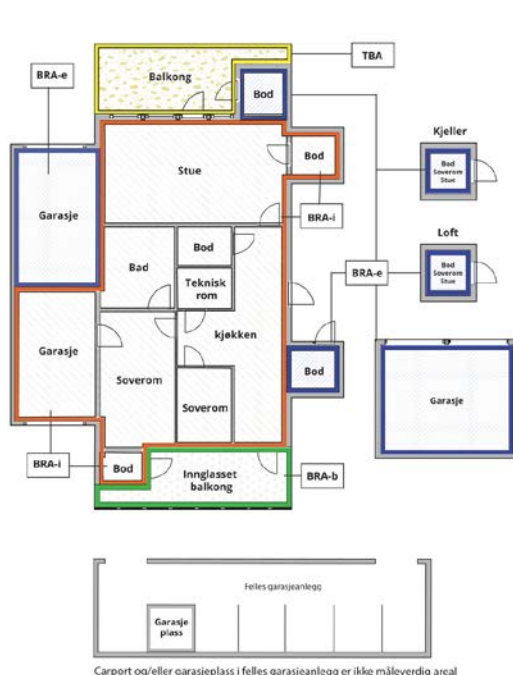

Carpport og/eller garasjeplass i felles garasjeanlegg er ikke måleverdig areal

Internt bruksareal (BRA-i)	Arealet innenfor boenheten(e)
Eksternt bruksareal (BRA-e)	Arealet av alle rom utenfor boenheten(e) og som tilhører denne, slik som for eksempel bod
Innglasset balkong mv (BRA-b)	Arealet av innglasset balkong, veranda eller altan når denne er tilknyttet boenheten(e)
Terrasse- og balkongareal (TBA)	Arealet av terrasser, åpne balkonger og åpen altan tilknyttet boenheten(e)
Gulvareal (GUA)	Er sum av BRA (bruksareal) og ALH (areal med lav takhøyde). Areal med lav takhøyde (ALH) er ikke måleverdig areal, som skyldes skråtak og lav himlingshøyde. GUA kan opplyses i markedsføring der det er aktuelt for den konkrete boligen og kun sammen med BRA-i, for eksempel der gulvflaten har en verdi og har funksjon ved møblering og bruk av rommene. Ikke innredet areal som kaldloft, måles og oppgis normalt ikke.

Arealet kan ikke alltid fastsettes nøyaktig

Areal kan være komplisert eller umulig å måle opp nøyaktig fordi det er vanskelig å fastslå tykkelsen på innervegger, skjelheter i og utforming av bygningskonstruksjoner som karnapp, buer og vinkler som ikke er rette, åpne rom over flere etasjer og så videre.

Eiendommens markedsverdi kan ikke baseres på en matematisk beregning basert på antall kvadratmeter opplyst i rapporten. Opplysninger om areal kan altså ikke alene benyttes for å beregne eiendommens verdi.

Den bygningsakkyndige kan avdekke eventuelle bruksendringer og avvik i branncelleinndeling

Den bygningsakkyndige ser på byggetegninger hvis de er tilgjengelige og dette er en del av oppdraget, og vurderer bruken av boligen opp mot tegningene. Hvis den bygningsakkyndige avdekker at en bolig ikke ser ut til å være delt opp i brannceller etter kravene i byggeteknisk forskrift på befaringstidspunktet, skal det opplyses om dette.

Reglene om bruksendring og brannceller kan være kompliserte. Søk videre faglige råd om rapporten ikke gir deg svar. Den bygningsakkyndige kan ikke vurdere og svare på alle spørsmål, og kan heller ikke vite om kommunen kan gi unntak for kravene som gjelder. [Vil du vite mer?](#)

Om brannceller

En branncelle er hele eller avgrensede deler av en bygning hvor en brann fritt kan utvikle seg uten at den kan spre seg til andre bygninger eller andre deler av bygningen i løpet av en fastsatt tid.

Om bruksendring

Bruksendring er å endre bruken av et rom fra en tillatt bruk til en annen. Dette kan kreve søknad og tillatelse, for eksempel hvis du endrer et rom fra bod til soverom eller arbeidsrom, eller hvis du endrer en bolig til to separate boliger.

Rom for varig opphold har krav til takhøyde, romstørrelse, rømningsvei og lysforhold som må være oppfylt. Du kan søke kommunen om unntak for kravene, men kan ikke regne med å få unntak for krav som går på helse og sikkerhet, for eksempel krav til rømningsvei.

Bruksendring som krever godkjenning, og som ikke er søkt bruksendret, er ulovlig. Kommunen kan etter plan- og bygningsloven kapittel 32 forfølge overtredelser. Kommunen kan pålegge deg å avslutte den ulovlige bruken, eventuelt å rette eller tilbakeføre rommet til godkjent bruk.

Arealer

Boligbygg med flere boenheter

Etasje	Bruksareal BRA m ²			SUM	Terrasse- og balkongareal (TBA)
	Internt bruksareal (BRA-i)	Eksternt bruksareal (BRA-e)	Innglasset balkong (BRA-b)		
Etasje	71	10	10	91	
SUM	71	10	10		
SUM BRA	91				

Romfordeling

Etasje	Internt bruksareal (BRA-i)	Eksternt bruksareal (BRA-e)	Innglasset balkong (BRA-b)
Etasje	Entré / gang, bad/vaskerom, stue, kjøkken, 3 soverom	Bod i kjeller, bod på loft	Innglasset balkong

Kommentar

- Innglasset balkong - 10 m² - BRA-b

- Bod i kjeller - 5 m². - BRA-e (eksternt bruksareal)

- Bod på loft - 5 m². - BRA-e (eksternt bruksareal)

Ikke nærmere kontroller eller beskrevet i rapport.

Lovlighet

Byggetegninger

Det foreligger godkjente og byggemeldte tegninger, som stemmer med dagens bruk

Nyere håndverkstjenester

Er det ifølge eier utført håndverkstjenester på boligen siste 5 år?

Ja Nei

Kommentar:

Montert dusjkabinett i 2023. Utført av Steinnes vvs.

Det er montert nye PVC vinduer i 2025. Utført av Harestad bygg.

I 2023 ble det observert skjeggkre, Pelias har utbedret dette.

Det ble foretatt inspeksjon og rens av alle felles rør i 2023.

Ventilasjonsrør ble rensset i hele bygget.

2024 ble det installert komfyrvakt, koblingsboks og flere nye stikkontakter, inkl. utendørs og kjøkken. Oppgradert enkelte kurser, samt montert dimmere og taklamper. Utført av Raw-tec

2023 ble det installert dimmer på kjøkken og lagt jordet kabel til takpunkt ved spisestue. Utført av Rønning elektro.

Befarings - og eiendomsopplysninger

Befaring

Dato	Til stede	Rolle
24.4.2026	Åsgeir Livar Horpestad Simen Sabalis	Kunde Takstingeniør

Matrikkeldata

Kommune	gnr.	bnr.	fnr.	snr.	Areal	Kilde	Eieforhold
1103 STAVANGER	57	992		0	8271.9 m ²	BEREGNET AREAL (Ambita)	Ikke relevant

Adresse

Oscar Omdals gate 6

Hjemmelshaver

Borettslaget Saxemarka Vii

Andelsobjekt

Org.nr.	Leil. nr.	Forretningsfører	Eier av adkomstdokumenter
932304481			Horpestad Ida-Therese Lien, Horpestad Åsgeir Livar

Innskudd, pålydende mm

Andelsnummer

25

Eiendomsopplysninger

Adkomstvei

Eiendommen har adkomst via privat vei.
Hentet fra kommunale opplysninger.

Tilknytning vann

Eiendommen er tilknyttet offentlig vannforsyning via private stikkledninger.

Tilknytning avløp

Eiendommen er tilknyttet offentlig avløpsnett via private stikkledninger.

Kilder og vedlegg

Dokumenter

Beskrivelse	Dato	Kommentar	Status	Sider	Vedlagt
Energirapport	20.04.2026		Gjennomgått		Nei
Kommunalinformasjon	30.04.2026		Gjennomgått		Nei
Egenerklæringsskjema	30.04.2026		Gjennomgått		Nei

Revisjoner

Versjon	Ny versjon	Kommentar
1	04.05.2026	

For gyldighet på rapporten se forside

Tilstandsrapportens avgrensninger

Forutsetninger

Struktur og referansenivå

Rapporten beskriver avvik, det vil si en tilstand som er dårligere enn referansenivået. Positive sider ved boligen, ut over det som kommer frem av tilstandsgradene, blir normalt ikke fremhevet.

Rapporten baserer seg på krav i forskrift til avhendingslova (tryggere bolighandel). For valg av tilstandsgrad blir NS 3600:2018 (teknisk tilstandsanalyse ved omsetning av bolig) lagt til grunn.

Bygningssakkyndig er ikke ansvarlig for tilbakeholdt eller uriktig informasjon, som har betydning for tilstandsvurderingen.

Presiseringer

Anslag på utbedringskostnader er sjablongmessig, og må ikke forveksles med en konkret vurdering eller tilbud fra entreprenør eller håndverker. Anslaget vil også avhenge av personlige preferanser og markedspris på materialer og tjenesteyter.

Tilstandsrapporten gjelder hovedbygget og tilleggsbygninger som den bygningssakkyndige anser at har nær tilknytning til funksjon som bolig.

Avvik er vurdert mot regler som gjaldt da boligen ble oppført, med mindre annet er spesifisert i forskrift til avhendingslova, eller gjeldende versjon av NS 3600.

Hulltaking ved våtrom, i rom under terreng eller andre bygningsdeler, krever eiers samtykke.

Befaring begrenses til visuelle observasjoner av tilgjengelige flater. Den bygningssakkyndige gjør ikke fysiske inngrep for å avdekke avvik, utover det som er beskrevet i forskrift til avhendingslova. Rapporten gir ingen garanti for at det ikke finnes skjulte feil eller mangler.

Flater som er skjult av snø eller på annen måte utilgjengelig, blir ikke kontrollert. Det blir ikke utført funksjonsprøving av bygningsdeler, med mindre dette kommer frem av forskrift til avhendingslova. Hvis det ikke er sikkerhetsmessig forsvarlig, vil ikke bygningssakkyndig undersøke taket fra utsiden.

Boligens tilbehør, hvite- og brunevarer og annet inventar, blir ikke vurdert. Dette gjelder også integrert tilbehør.

Stikkprøvetakninger er tilfeldig utvalgt, og kan innebære kontroll under overflaten med et spisst redskap eller lignende.

Uttrykk og definisjoner

Referansenivå: Kravet til bygningsdelen eller rommet på søknadstidspunktet.

Tilstand: Byggverkets eller bygningsdelens tekniske, funksjonelle eller estetiske status på et gitt tidspunkt.

Symptom: Forhold som gir indikasjon på hvilken tilstand et byggverk eller en bygningsdel befinner seg i. Benyttes ved beskrivelse av avvik og alder.

Skadegjører: I hovedsak råte, sopp og skadedyr.

Fuktsøk: Overflatesøk med egnet søkeutstyr som fuktindikator eller visuelle observasjoner.

Fuktmåling: Måling av fuktinnhold i materiale eller i bakenforliggende konstruksjon ved bruk av egnet måleutstyr, blant annet hammerelektrode

og pigger.

Hulltaking: Boring av hull for inspeksjon og fuktmåling i risikoutsatte konstruksjoner.

Normal slitasjegrad: Forventet slitasje av materiale i overflaten, basert på enkle, visuelle observasjoner. Kan vurderes sammen med bygningsdelens alder.

Areal

Areal fastsettes etter forskrift til avhendingslova og gjeldende versjon av NS 3940 (areal- og volumberegninger av bygninger).

Et rom kan være i strid med teknisk forskrift og mangle godkjenning hos kommunen for den aktuelle bruken, uten at dette får betydning for om arealet måles og oppgis i tilstandsrapporten. Når arealet måles tas det ikke hensyn til om arealet er lovlig oppført eller om bruken er lovlig, bruksendringer, lysforhold eller andre sikkerhetsmangler.

Rom som ligger utenfor boenheten, som eier har påvist eller opplyst at tilhører boenheten, er oppmålt og inkludert i BRA-e. Det er ikke fremvist dokumentasjon på at rommet tilhører boenheten, med mindre dette er angitt særskilt. Rom utenfor boenheten kan omdisponeres av borettslaget/sameiet, og dette kan påvirke boligens BRA-e.

Opplysninger om areal kan ikke alene benyttes for beregning av markedsverdi.

Personvern

Tilstandsrapporten er utarbeidet som en del av Fremtind Forsikring AS sitt takstkonsept. Fremtind Forsikring AS, iVerdi AS, takstforetaket og andre relevante interessenter benytter personopplysninger fra tilstandsrapporten for analyse- og statistikkformål, utvikling og drift av produkter og tjenester i takstbransjen og boligomsetningen. Fremtind Forsikring AS, iVerdi AS og takstforetaket, følger til enhver tid gjeldende personvernlovgivning.

Boligopplysninger:

Saksbehandler: Tone Hartvedt

Dato utkjørt: 27.04.26 Side 1 av 2

Borettslaget Saxemarka VII	Vår ref.:	79/25
Oscar Omdals gate 6	Type:	Borettslag
4019 STAVANGER	Eiere:	Ida-Therese Lien Horpestad, Åsgeir Livar Horpestad
Organisasjonsnr: 932 304 481	Andelsnr:	25

1: Felleskostnader

Tot. innev. måned: 4 840

Boligselskap er tilknyttet sikringsordning

Felleskostnader:	Fellesutgifter	4 840
Tilleggsytelser:	Medlemskontingent medeiere (forfall hver 12. md.) (350,00 i Feb. 26)	0

Avtale om finansiering av felleskostnader hos Klare Finans AS

3: Fellesgjeld

Ajourf. Andel f.gj. (lån):	221 664	Gjeld siste årsoppg.:	220 871
Klient ajourf. lån:	11 969 866	Klient gj. s. årsoppg.:	12 010 398

Spesifikasjon av lån:

Lånummer: 13559620, Husbanken

Annuitetslån, 2 terminer per år.

Rentesats per 27.04.2026: 4.07% pa.

Antall terminer til innfrielse: 32

Saldo per 27.04.2026: 6 749 267

Andel av saldo: 124 986

Første termin/første avdrag: 12.07.2023 (siste termin 12.01.2042)

Lånummer: 32607841895, Rogaland Sparebank

Annuitetslån, 4 terminer per år.

Rentesats per 27.04.2026: 4.95% pa.

Antall terminer til innfrielse: 78

Saldo per 27.04.2026: 5 220 599

Andel av saldo: 96 678

Første termin/første avdrag: 30.12.2025 (siste termin 30.09.2045)

4: Særskilte opplysninger

Klausuler:

Styreleder: Kim Fredriksen

Adresse: Oscar Omdals Gate 12

Postnr/-sted: 4019 STAVANGER

Telefon: Mob.: 91319755

E-post: saxemarka7@styretmitt.no

5: Restanse felleskostnader pr. 27.04.2026

Utestående saldo:	0		
Felleskostnader:	0	Restanse:	0
Gebyr:	0	Forskudd:	0
Rente:	0	Overdekning:	0

6: Ligning - 2025

Annen formue:	27 034	Gjeld:	220 871	Andre inntekter:	2 046
		Utgifter:	7 424		

7: Pålydende

Pålydende:	100	Opprinnelig innskudd:	14 100
Andelsnr:	25	Partialobligasjonsnr:	25

8: Bygning/eiendom

Byggeår: 1961

Gårds/bruksnr: 57/992, 57/320

Bygningstype: Blokk u/heis

Boligopplysninger:

Saksbehandler: Tone Hartvedt

Dato utkjørt: 27.04.26 Side 2 av 2

Borettslaget Saxemarka VII	Vår ref.:	79/25
Oscar Omdals gate 6	Type:	Borettslag
4019 STAVANGER	Eiere:	Ida-Therese Lien Horpestad, Åsgeir Livar Horpestad
Organisasjonsnr:		932 304 481

9: Forsikring

Forsikret i:	Gjensidige Forsikring ASA	Polisenr:	87454345
--------------	---------------------------	-----------	----------

10: Fasiliteter og andre enhetsopplysninger

Ferdigstillt:	01.01.1961	SSBnr:	H0102		
Etasje:	1	Oppvarmingstype:	Uspesifisert		
Heis:	Nei				
Parkeringstype:	Parkeringsplass ()				
Systemlås:	Nei	Antall rom:	4	BRA-I	74
Husdyrhold:	Ja	Oppr. antall rom:	4		
Livsløp standard:	Nei	Kategori:	4-roms	P-rom	74
Ansiennitetsregler:	1 - Andelseier i borettslaget				
	2 - Medlem i Storby				
	2 - Medlem i Bate				

Fasiliteter:

- Blokk. 3 bygninger med 3 innganger i hver.
- 54 andeler
- Standard ordensregler. Dyrehold er tillatt, men skal søke styret. Båndtvang hund/katt!
- Montering av utelys på balkong: Tillatt etter søknad til styret. Enkel og diskre lampe.
- Medlem av sikringsordning i Klare Finans AS
- TV/internett - Altibox Kontakt selger for mer informasjon.
- Har vaktmestertjeneste
- Bate avregner og fordeler felleskostnadene mellom selger og kjøper ved eierskifter. Kjøper skal betale felleskostnader fra og med overtakelsesdato, og mottar faktura i eget navn.

Protokoll

Fra ordinær generalforsamling i Borettslaget Saxemarka VII onsdag 08.04.2026 kl. 19:30 - Møterom i kjeller Oscar Omdalsgate 14.

1. Konstituering

1.1 Valg av møteleder og sekretær

Vedtak:

Eirik Strand ble valgt til møteleder og sekretær.

1.2 Valg av en eier til å undertegne protokollen sammen med møteleder

Vedtak:

Liv Burmeister ble valgt til å signere protokollen.

1.3 Registrering av møtedeltakere

Vedtak:

Det var 24 andeler og 4 godkjente fullmakter representert. Totalt 28 stemmeberettigede.

Tatt til orientering

1.4 Godkjenning av innkalling og saksliste

Vedtak:

Generalforsamlingen ble erklært lovlig innkalt og satt.

2. Årsregnskapet for 2025

Vedtak:

Årsregnskapet ble vedtatt som borettslagets regnskap for 2025.

3. Orienteringssak: Informasjon fra styret

Vedtak:

Tatt til orientering.

4. Godtgjørelse til styret

Styregodtgjørelsen gjelder perioden fra generalforsamlingen i fjor til generalforsamlingen i år.

Vedtak:

Godtgjørelse til styret ble fastsatt til kr 120 000. Styret foretar selv den interne fordelingen.

5. Utvidet tid gjesteparkering

Vedtak:

Saken ble trukket av saksmelder, og det ble dermed ikke fattet vedtak.

6. Flytting av bikuber

Vedtak:

Saken ble trukket av saksmelder, med forbehold om tiltak ved bikubene som sperrebånd og varsling når birøkter er til stede.

7. Informasjonsbehov asbestfunn

Det ble informert om at det er funnet asbestplater i veggene i minst to leiligheter i borettslaget, og dette er sannsynligvis representativt for flere leiligheter.

Det er viktig at beboerne kjenner til mulig forekomst av asbest, slik at man kan ta nødvendige forholdsregler og ikke uforvarende utsetter seg selv og sine nærmeste for helsefare.

Vedtak:

Styret informerte om at det allerede er informert om at det finnes asbest i noen leiligheter i borettslaget, og hvordan man skal forholde seg til dette.

Tatt til orientering.

8. Valg

8.1 Valg av styreleder for to år

Styreleder og resten av styret har valgt å trekke seg. Styret forklarte bakgrunnen for hvorfor de trekker seg, og det ble enighet om at styret skal ta kontakt med Bate for å engasjere en ekstern styreleder, som må velges på ekstraordinær generalforsamling.

Det ble også bestemt at alle valgsakene (valg av styreleder, valg av styremedlemmer, valg av varamedlemmer, valg av valgkomité og valg av delegert til Bates generalforsamling) blir utsatt til den ekstraordinære generalforsamlingen.

Det ble også informert om at til den ekstraordinære generalforsamlingen så bør det være kandidater til alle styreverv på plass før generalforsamlingen, slik at borettslaget ikke risikerer å måtte kalle inn til enda en ny ekstraordinær generalforsamling.

Styret kaller inn til ny ekstraordinær generalforsamling, i løpet av første halvdel av 2026.

Vedtak:

Det ble ikke valgt ny styreleder. Dette blir valgt på ekstraordinær generalforsamling.

8.2 Valg av styremedlemmer

Vedtak:

Det ble ikke valgt nye styremedlemmer. Dette blir valgt på ekstraordinær generalforsamling.

8.3 Valg av varamedlemmer for ett år

Vedtak:

Det ble ikke valgt nye varamedlemmer. Dette blir valgt på ekstraordinær generalforsamling.

8.4 Valg av valgkomité

Vedtak:

Det ble ikke valgt valgkomité. Dette kan velges på ekstraordinær generalforsamling.

8.5 Valg av delegert til Bate sin generalforsamling

Borettslaget er tilknyttet Bate og har rett til å være representert på Bates generalforsamling. Denne vil avholdes 2. juni 2026.

Vedtak:

Det ble ikke valgt delegert til Bates generalforsamling. Dette blir valgt på ekstraordinær generalforsamling.

8.6 Orienteringssak: Etter dette består styret av

Vedtak:

Siden det ikke ble valgt nytt styre, så sitter nåværende styre frem til den ekstraordinære generalforsamlingen.

Dette er:

Styreleder: Kim Fredriksen
Styremedlem: Tonje Øgård
Styremedlem: Sturle Bjørnsen
Varamedlem: Gunbjørg Gundersen
Varamedlem: Lars Børve

Tatt til orientering.

Protokoll for Borettslaget Saxemarka VII

Dokumentet er signert elektronisk av:

Møteleder

Eirik Stiland Strand (sign.)

09.04.2026

Protokollvitne

Liv Burmeister (sign.)

10.04.2026

Borettslaget Saxemarka

VII



Innkalling til generalforsamling 2026

Innkalling til generalforsamling

Styret innkaller til ordinær generalforsamling i Borettslaget Saxemarka VII.

Hvem kan delta på generalforsamlingen?

Alle andelseiere har rett til å delta på generalforsamlingen med forslags-, tale-, og stemmerett. For boligene har også andelseierens ektefelle, samboer eller et annet medlem av andelseierens husstand rett til å være tilstede og til å uttale seg.

Det kan avgis kun én stemme pr. andel. Du har rett til å møte ved fullmektig. Ingen kan stille med mer enn én fullmakt.

Onsdag 08.04.2026, kl. 19:30

Møterom i kjeller Oscar Omdalsgate 14

Saksliste

- 1 Konstituering
 - 1.1 Valg av møteleder og sekretær
 - 1.2 Valg av en eier til å undertegne protokollen sammen med møteleder
 - 1.3 Registrering av møtedeltakere
 - 1.4 Godkjenning av innkalling og saksliste
- 2 Årsregnskapet for 2025
- 3 Orienteringssak: Informasjon fra styret
- 4 Godtgjørelse til styret
- 5 Utvidet tid gjesteparkering
- 6 Flytting av bikuber
- 7 Informasjonsbehov asbestfunn
- 8 Valg
 - 8.1 Valg av styreleder for to år
 - 8.2 Valg av styremedlemmer
 - 8.3 Valg av varamedlemmer for ett år
 - 8.4 Valg av valgkomité
 - 8.5 Valg av delegert til Bate sin generalforsamling
 - 8.6 Orienteringssak: Etter dette består styret av

Styret
Borettslaget Saxemarka VII

2. Årsregnskapet for 2025

Forslag til vedtak: Årsregnskapet vedtas som borettslagets regnskap for 2025.

3. Orienteringssak: Informasjon fra styret

Forslag til vedtak: Tas til orientering.

4. Godtgjørelse til styret

Styregodtgjørelsen gjelder perioden fra generalforsamlingen i fjor til generalforsamlingen i år.

Forslag til vedtak: Godtgjørelse til styret fastsettes til kr 120.000,-. Styret foretar selv den interne fordelingen.

5. Utvidet tid gjesteparkering

Endring av antall timer en gjest kan parkere bil en sin på gjesteparkeringen.

Når beboere i vårt borettslag har gjester, kan gjesten maksimalt parkere sin bil i fem timer på en av gjesteparkeringsplassene for deretter å få karantene. Denne bestemmelsen er svært upraktisk for gjester, som skal være barnevakt for mer enn fem timer eller gjester som er på helgebeseøk eller annet overnattingsbesøk.

Stavanger, 10.03.2026

Med vennlig hilsen

Tone M.Holth

Forslag til vedtak: Gjesteparkeringen utvides til åtte timer. Gjester som er på helgebeseøk eller annet overnattingsbesøk får muligheten til benytte gjesteparkeringen den tiden besøket varer etter avtale med styret

Styrets innstilling: Parkeringstid er satt grunnet misbruk av parkeringsplassene, og flere klager på at gjesteparkering alltid var opptatt.

Etter at antall timer ble redusert har det normalt ikke vært problem å få parkering.

Styret fraråder å utvide parkeringstiden.

6. Flytting av bikuber

I 2025 ble det plassert flere bikuber på taket på det ene sykkelskuret, som tilhører Saxemarka 7. Eierern av bikubene bor ikke i Saxemarka 7.

I utgangspunktet er det positivt å ha bikuber og produksjon av honning i nærmiljøet vårt. Biene er stort sett rolige og fredelige, men de er aggressive og går til angrep på dyr og mennesker når birøkteren jevnlig gjør vedlikehold i bikubene. Birøkteren er da kledd i verneklær.

Undertegnede har opplevd å bli stukket av bier ved sykkelskuret to ganger. Den første gangen ble jeg stukket av åtte bier i hodet og på halsen. Den andre gangen fikk jeg to to bistikk. Det var ca fire uker mellom de to gangene jeg ble stukket av bier. Bistikkene er svært smertefulle og det tar flere uker før giften forsvinner ut av kroppen. Å bli stukket av bier er en ekkel opplevelse. Når mange bier stikker på en gang, kan det være helsefarlig.

Det vil være veldig trist om barn vil bli stukket av bier når de er ute i sitt bomiljø.

Stavanger, 10.03.2026

Med vennlig hilsen

Tone M. Holth

Forslag til vedtak: Bikubene, som er plassert på taket på det ene sykkelskuret i Saxemarka 7 blir flyttet ut av borettslagets boområdet så snart som mulig

Styrets innstilling: Styreleder er uenig i fremstillingen, og har og fått uttalelser fra birøkter og andre naboer. Det er styreleders syn at beboer mest sannsynlig er stukket av jordveps og ikke bier.

Det har ikke vært noen andre meldinger om beboere som har blitt stukket, til tross for at kubene har vært på Saxemarka i 6 år. Samme bier står og i Våland Kolonihage, på bakkenivå rett ved lekeklassen.

Dette er den nordiske brunbia som er viktig å bevare, og kubene ble satt ut i et samarbeid med de andre borettslagene etter ønske fra flere beboere.

Det vil uansett bli gjort tiltak for å minimere risiko for stikk, og det burde derfor ikke være behov for å fjerne kubene.

7. Informasjonsbehov asbestfunn

Minst to leiligheter i borettslaget har funnet asbestplater i veggene i leiligheten, og dette er sannsynligvis representativt for flere leiligheter. Vi oppdaget asbest i forbindelse med etterisolering, og måtte av den grunn stille arbeidet i bero. Det er viktig at beboerne kjenner til mulig forekomst av asbest, slik at man kan ta nødvendige forholdsregler og ikke uforvarende utsetter seg selv og sine nærmeste for helsefare.

An Christin Lindstrøm og Kristian Olav Pladsen

Forslag til vedtak: Styret skal på egnet måte informere beboerne i Saxemarka VII om mulig forekomst av asbest, og formidle råd om hvordan beboerne skal forholde seg.

Styrets innstilling: Det er hevdet av 2 beboere at det er funnet asbestplater i veggene.

I begge tilfellene har styret bedt om at det tas prøve som blir analysert, og at prøveresultatet oversendes. Styret kan ikke se å ha mottatt dette.

Flere seriøse firma har drevet arbeid i leilighetene uten at de har meldt om funn av asbest.

Styret vil allikevel presisere at det finnes bygningsdeler i asbest, herunder ventilasjonsrør, men dette utgjør ingen fare for beboerne.

Seriøse firma er kjent med at det kan finnes asbest i bygg fra tidsperioden, og styret har derfor ikke sett behov for å informere ytterligere.

8. Valg

8.1 Valg av styreleder for to år

Styreleder og resten av styret har valgt å trekke seg.

8.2 Valg av styremedlemmer

Begge styremedlemmer er på valg.

Av praktiske årsaker ønsker styret at det velges et styremedlem for 1 år og et styremedlem for 2 år.

8.3 Valg av varamedlemmer for ett år

8.4 Valg av valgkomité

8.5 Valg av delegert til Bate sin generalforsamling

Borettslaget er tilknyttet Bate og har rett til å være representert på Bates generalforsamling. Denne vil avholdes 2. juni 2026.

79 Borettslaget Saxemarka VII

	Note	Regnskap 2025	Regnskap 2024	Budsjett 2026
Inntekter				
Innbetalt felleskostnader		2 920 320	2 617 920	3 136 320
Tillegg felleskostnader		39 687	46 577	38 500
Lading el-bil		1 628	0	2 000
Sum inntekter		2 961 635	2 664 497	3 176 820
Kostnader				
Styrehonorar, lønn etc.	1	136 920	136 920	136 920
Avskrivninger	6	9 627	9 627	9 627
Forretningsførerhonorar		129 168	122 784	135 300
Tilleggstjenester forretningsfører		3 875	3 100	4 800
Revisjonshonorar	2	10 469	9 905	10 300
Vaktmestertjenester		320 719	314 933	330 000
Drift og vedlikehold	3	350 886	386 031	460 000
TV og/eller internett		202 392	193 752	207 000
Renovering	4	5 449 929	0	0
Forsikringer		243 551	213 309	280 000
Kommunale avgifter		654 720	674 088	753 000
Energi/strøm		126 298	130 680	120 000
Kontingent Boligbyggelag		18 900	16 200	18 900
Administrasjonskostnader		14 632	18 066	24 000
Sum kostnader		7 672 086	2 229 395	2 489 847
Driftsresultat		-4 710 451	435 102	686 973
Finansielle poster				
Renteinntekter		88 505	57 419	35 000
Kundeutbytte		22 707	20 818	20 000
Rentekostnader		403 699	338 289	560 500
Netto finanskostnader		292 487	260 052	505 500
Resultat	5	-5 002 939	175 050	181 473

79 Borettslaget Saxemarka VII

	Note	Regnskap 2025	Regnskap 2024
EIENDELER			
<u>Anleggsmidler</u>			
Tomter	6	467 235	467 235
Bygninger	6	17 575 987	17 575 987
Parkeringsanlegg	6	493 570	493 570
Andre driftsmidler	6	20 751	30 378
Finansielle anleggsmidler			
Sum anleggsmidler		18 557 542	18 567 170
<u>Omløpsmidler</u>			
Fordringer			
Forskuddsbetalte kostnader		246 791	240 668
Andre fordringer		4 840	8 950
Bankinnskudd og kontanter			
Innestående på driftskonto		1 492 132	1 487 169
Sum omløpsmidler		1 743 763	1 736 787
SUM EIENDELER		20 301 306	20 303 957

79 Borettslaget Saxemarka VII

	Note	Regnskap 2025	Regnskap 2024
<u>EGENKAPITAL OG GJELD</u>			
<u>Egenkapital</u>			
Innskutt andelskapital		5 400	5 400
Opptjent egenkapital		7 228 154	12 231 092
Sum egenkapital	7	7 233 554	12 236 492
<u>Gjeld</u>			
Avsetninger og forpliktelser			
Langsiktig gjeld			
Husbanken	8	6 749 267	7 024 035
Pant- og gjeldsbrev lån	8	5 261 132	0
Borettsinnskudd		761 400	761 400
Sum langsiktig gjeld		12 771 799	7 785 435
<u>Kortsiktig gjeld</u>			
Forskuddsbetalt felleskostnader		9 669	8 950
Leverandørgjeld		274 512	259 755
Påløpne renter		1 427	0
Annen kortsiktig gjeld		10 345	13 324
Sum kortsiktig gjeld		295 953	282 030
Sum gjeld		13 067 752	8 067 465
SUM EGENKAPITAL OG GJELD		20 301 306	20 303 957

Stavanger 31.12.25

Bate boligbyggelag

Sted: _____, dato: _____

Kim Fredriksen
Styreleder

Sturle Bjørnsen
Styremedlem

Tonje Øgård
Styremedlem

Note 0 - Regnskapsprinsipper

Årsregnskapet er satt opp i samsvar med regnskapslovens bestemmelser og god regnskapsskikk samt forskrift om årsregnskap og årsberetning for borettslag.

Klassifisering og vurdering av balanseposter

Omløpsmidler og kortsiktig gjeld omfatter poster som forfaller til betaling innen ett år etter balansedagen.

Øvrige poster er klassifisert som anleggsmiddel eller langsiktig gjeld.

Omløpsmidler vurderes til laveste av anskaffelseskost og virkelig verdi.

Kortsiktig gjeld balanseføres til nominelt beløp på etableringstidspunktet.

Frivillig avsetning til vedlikehold klassifiseres som egenkapital.

Avsetning for påløpt vedlikehold klassifiseres som gjeld.

Fordringer

Restanser og andre fordringer er oppført i balansen til pålydende etter fradrag for avsetning for forventet tap. Avsetning for tap gjøres på grunnlag av individuelle vurderinger av de enkelte fordringene.

Anleggsmidler

Anleggsmidler vurderes til anskaffelseskost, men nedskrives til virkelig verdi dersom verdifallet ikke forventes å være forbigående. Anskaffelser av varige driftsmidler med vesentlig verdi avskrives over driftsmidlets levetid. Vedlikehold av driftsmidler kostnadsføres løpende under driftskostnader, mens påkostninger eller forbedringer tillegges driftsmidlets kostpris og avskrives i takt med driftsmidlet.

Bygninger

Avskrivningssatsen for bygninger er satt til null. Dersom det ikke er gjennomført faktisk vedlikehold som oppveier verdiforringelse på bygningene, skal det regnskapsføres en tilsvarende avsetning for borettslaget. Slik avsetning vil da være balanseført som vedlikeholdsavsetning under avsetning for forpliktelser.

Inntekter

Inntekter ført i regnskapet følger opptjeningsprinsippet.

Disponible midler.

Disponible midler vises i særskilt note. Med disponible midler menes omløpsmidler fratrukket kortsiktig gjeld.

Oppstillingen over disponible midler følger følgende oppstillingsplan:

- A. Disponible midler fra foregående årsregnskap.
- B. Endring i disponible midler
- C. Disponible midler årets regnskap.

Note 1 - Styrehonorar, lønn etc.

	Regnskap 2025	Regnskap 2024
Styrehonorar	120 000	120 000
Arbeidsgiveravgift	16 920	16 920
Sum personalkostnader	136 920	136 920

Boligselskapet har ingen ansatte og dermed ingen pensjonsforpliktelser.

Note 2 - Revisjonshonorar

Revisjonshonoraret er i sin helhet knyttet til revisjon.

Note 3 - Drift og vedlikehold

	Regnskap 2025	Regnskap 2024
6600 Reparasjon og vedlikehold bygninger	163 141	197 614
6610 Drift av fellesanlegg/Kontingent velforening	11 741	13 690
6630 Vedlikehold uteområde	46 749	53 672
6690 Reparasjon og vedlikehold annet	80 516	80 642
6780 Drifts- og serviceavtaler	48 739	40 414
Sum	350 886	386 031

Note 4 - Renovering/V edlikehold

	Regnskap 2025	Regnskap 2024
Harestad Bygg AS	5 449 929	0
Sum	5 449 929	0

Note 5 - Disponible midler

	Regnskap 2025	Regnskap 2024
DISPONIBLE MIDLER		
Resultat	-5 002 939	175 050
Opptak av lån	5 300 000	0
Avdrag på lån	-313 636	-254 510
Tilbakeføring av avskrivning	9 627	9 627
Endring disponible midler	-6 947	-69 832
Omløpsmidler	1 743 763	1 736 787
Kortsiktig gjeld	295 953	282 030
Disponible midler	1 447 810	1 454 757

Note 6 - Varige driftsmidler

	Sykkelskur	Utvidelse av parkeringsanlegg	Grillplass	Carporter	EL-Bil ladeanlegg	Easee dobbel ladesøyle
Anskaffelseskost pr.01.01 :	150 799	226 691	36 789	189 999	35 285	30 495
Årets tilgang :	0	0	0	0	0	0
Årets avgang :	0	0	0	0	0	0
Anskaffelseskost pr.31.12:	150 799	226 691	36 789	189 999	35 285	30 495
Akkumulerte avskrivninger pr.31.12:	0	0	0	0	24 699	20 330
Akkumulerte nedskrivninger pr.31.12:	0	0	0	0	0	0
Bokført verdi pr.31.12:	150 799	226 691	36 789	189 999	10 586	10 165
Årets avskrivninger :	0	0	0	0	3 528	6 099
Anskaffelsesår :	2016	2017	2017	2018	2018	2022
Antatt levetid i år :					10	5

	Bygninger	Påkostninger parkeringsanlegg	Tomter
Anskaffelseskost pr.01.01 :	6 698 676	10 689 723	76 880
Årets tilgang :	0	0	0
Årets avgang :	0	0	0
Anskaffelseskost pr.31.12:	6 698 676	10 689 723	76 880
Akkumulerte avskrivninger pr.31.12:	0	0	0
Akkumulerte nedskrivninger pr.31.12:	0	0	0
Bokført verdi pr.31.12:	6 698 676	10 689 723	76 880
Anskaffelsesår :	1961	1985	1985
Antatt levetid i år :			1961

Note 7 - Egenkapital

	Regnskap 31.12.25	Årets resultat	Regnskap 31.12.24
Andelskapital	5 400	0	5 400
Egenkapital	7 228 154	-5 002 938	12 231 092
Sum Egenkapital	7 233 554	-5 002 938	12 236 492

Note 8 - Langsiktig gjeld

Kreditor:	Rogaland Sparebank	Husbanken
Lånenummer:	32607841895	13559620
Lånetype:	Annuitet	Annuitet
Opptaksår:	2025	2012
Rentesats:	4.95 %	4.30 %
Beregnet innfridd:	30.09.2045	12.01.2042
Opprinnelig lånebeløp:	5 300 000	10 708 723
Lånesaldo 01.01:	0	7 024 035
Avdrag i perioden:	38 868	274 768
Opptak i perioden:	5 300 000	0
Lånesaldo 31.12:	5 261 132	6 749 267
Saldo 5 år frem i tid:	4 367 716	5 268 075

PANTSTILLELSE

Av anleggets bokførte gjeld er kr 12 771 799,- sikret ved pant.

Eiendommen som er stillet som sikkerhet hadde pr 31.12.2025 en bokført verdi på kr 18 557 542,-.

Resultat og balanse med noter for Borettslaget Saxemarka VII.

Dokumentet er signert elektronisk av:

For Borettslaget Saxemarka VII

Styreleder	Kim Fredriksen (sign.)	21.03.2026
Styremedlem	Tonje Øgård (sign.)	20.03.2026
Styremedlem	Sturle Bjørnsen (sign.)	20.03.2026



KPMG AS
Forusparken 2
P.O. Box 57
N-4068 Stavanger

Telephone +47 45 40 40 63
Internet www.kpmg.no
Enterprise 935 174 627 MVA

Til generalforsamlingen i Borettslaget Saxemarka VII

Uavhengig revisors beretning

Konklusjon

Vi har revidert årsregnskapet for Borettslaget Saxemarka VII som består av balanse per 31. desember 2025, resultatregnskap for regnskapsåret avsluttet per denne datoen og noter til årsregnskapet, herunder et sammendrag av viktige regnskapsprinsipper.

Etter vår mening

- oppfyller årsregnskapet gjeldende lovkrav, og
- gir årsregnskapet et rettviseende bilde av borettslagets finansielle stilling per 31. desember 2025, og av dets resultater for regnskapsåret avsluttet per denne datoen i samsvar med regnskapslovens regler og god regnskapsskikk i Norge.

Grunnlag for konklusjonen

Vi har gjennomført revisjonen i samsvar med International Standards on Auditing (ISA-ene). Våre oppgaver og plikter i henhold til disse standardene er beskrevet nedenfor under *Revisors oppgaver og plikter ved revisjonen av årsregnskapet*. Vi er uavhengige av borettslaget i samsvar med kravene i relevante lover og forskrifter i Norge og International Code of Ethics for Professional Accountants (inkludert internasjonale uavhengighetsstandarder) utstedt av International Ethics Standards Board for Accountants (IESBA-reglene), og vi har overholdt våre øvrige etiske forpliktelser i samsvar med disse kravene. Innhentet revisjonsbevis er etter vår vurdering tilstrekkelig og hensiktsmessig som grunnlag for vår konklusjon.

Øvrig informasjon

Styret (ledelsen) er ansvarlig for øvrig informasjon som er publisert sammen med årsregnskapet. Øvrig informasjon omfatter budsjettall som er presentert sammen med årsregnskapet. Vår konklusjon om årsregnskapet ovenfor dekker ikke øvrig informasjon.

I forbindelse med revisjonen av årsregnskapet er det vår oppgave å lese øvrig informasjon. Formålet er å vurdere hvorvidt det foreligger vesentlig inkonsistens mellom den øvrige informasjonen og årsregnskapet og den kunnskap vi har opparbeidet oss under revisjonen av årsregnskapet, eller hvorvidt øvrig informasjon ellers fremstår som vesentlig feil. Vi har plikt til å rapportere dersom øvrig informasjon fremstår som vesentlig feil. Vi har ingenting å rapportere i så henseende.

Ledelsens ansvar for årsregnskapet

Ledelsen er ansvarlig for å utarbeide årsregnskapet og for at det gir et rettviseende bilde i samsvar med regnskapslovens regler og god regnskapsskikk i Norge. Ledelsen er også ansvarlig for slik intern kontroll som den finner nødvendig for å kunne utarbeide et årsregnskap som ikke inneholder vesentlig feilinformasjon, verken som følge av misligheter eller utilsiktede feil.

© KPMG AS and KPMG Law Advokatfirma AS, Norwegian limited liability companies and a member firm of the KPMG global organization of independent member firms affiliated with KPMG International Limited, a private English company limited by guarantee. All rights reserved.

Statsautoriserte revisorer - medlemmer av Den norske Revisorforening

Offices in:

Oslo	Kristiansand
Arendal	Stavanger
Bergen	Trondheim
Drammen	Tynset
Hamar	

Penneo Dokumentnøkkel: MT1WEK-1G05P-7KC22-57AW0-SORIX-H6A9I



Ved utarbeidelsen av årsregnskapet må ledelsen ta standpunkt til borettslagets evne til fortsatt drift og opplyse om forhold av betydning for fortsatt drift. Forutsetningen om fortsatt drift skal legges til grunn for årsregnskapet så lenge det ikke er sannsynlig at virksomheten vil bli avvirket.

Revisors oppgaver og plikter ved revisjonen av årsregnskapet

Vårt mål er å oppnå betryggende sikkerhet for at årsregnskapet som helhet ikke inneholder vesentlig feilinformasjon, verken som følge av misligheter eller utilsiktede feil, og å avgi en revisjonsberetning som inneholder vår konklusjon. Betryggende sikkerhet er en høy grad av sikkerhet, men ingen garanti for at en revisjon utført i samsvar med ISA-ene, alltid vil avdekke vesentlig feilinformasjon.

Feilinformasjon kan oppstå som følge av misligheter eller utilsiktede feil. Feilinformasjon er å anse som vesentlig dersom den enkeltvis eller samlet med rimelighet kan forventes å påvirke de økonomiske beslutningene som brukerne foretar på grunnlag av årsregnskapet.

Som del av en revisjon i samsvar med ISA-ene, utøver vi profesjonelt skjønn og utviser profesjonell skepsis gjennom hele revisjonen. I tillegg:

- identifiserer og vurderer vi risikoen for vesentlig feilinformasjon i årsregnskapet, enten det skyldes misligheter eller utilsiktede feil. Vi utformer og gjennomfører revisjons handlinger for å håndtere slike risikoer, og innhenter revisjonsbevis som er tilstrekkelig og hensiktsmessig som grunnlag for vår konklusjon. Risikoen for at vesentlig feilinformasjon som følge av misligheter ikke blir avdekket, er høyere enn for feilinformasjon som skyldes utilsiktede feil, siden misligheter kan innebære samarbeid, forfalskning, bevisste utelatelser, uriktige fremstillinger eller overstyring av intern kontroll.
- opparbeider vi oss en forståelse av intern kontroll som er relevant for revisjonen, for å utforme revisjons handlinger som er hensiktsmessige etter omstendighetene, men ikke for å gi uttrykk for en mening om effektiviteten av borettslagets interne kontroll.
- evaluerer vi om de anvendte regnskapsprinsippene er hensiktsmessige og om regnskapsestimatene og tilhørende noteopplysninger utarbeidet av ledelsen er rimelige.
- konkluderer vi på om ledelsens bruk av fortsatt drift-forutsetningen er hensiktsmessig, og, basert på innhentede revisjonsbevis, hvorvidt det foreligger vesentlig usikkerhet knyttet til hendelser eller forhold som kan skape tvil av betydning om borettslagets evne til fortsatt drift. Dersom vi konkluderer med at det eksisterer vesentlig usikkerhet, kreves det at vi i revisjonsberetningen henleder oppmerksomheten på tilleggsopplysningene i årsregnskapet, eller, dersom slike tilleggsopplysninger ikke er tilstrekkelige, at vi modifierer vår konklusjon. Våre konklusjoner er basert på revisjonsbevis innhentet frem til datoen for revisjonsberetningen. Etterfølgende hendelser eller forhold kan imidlertid medføre at borettslaget ikke kan fortsette driften.
- evaluerer vi den samlede presentasjonen, strukturen og innholdet i årsregnskapet, inkludert tilleggsopplysningene, og hvorvidt årsregnskapet gir uttrykk for de underliggende transaksjonene og hendelsene på en måte som gir et rettviseende bilde.

Vi kommuniserer med styret blant annet om det planlagte innholdet i og tidspunkt for revisjonsarbeidet og eventuelle vesentlige funn i revisjonen, herunder vesentlige svakheter i intern kontroll som vi avdekker gjennom revisjonen.

KPMG AS

Monica Rosnes
Statsautorisert revisor
(elektronisk signert)

PENNEO

Signaturene i dette dokumentet er juridisk bindende. Dokument signert med "Penneo™ - sikker digital signatur". De signerende parter sin identitet er registrert, og er listet nedenfor.

"Med min signatur bekrefter jeg alle datoer og innholdet i dette dokument."

Monica Roth Rosnes

Statsautorisert revisor

På vegne av: KPMG AS

Serienummer: bankid.no no_bankid:9578-5997-4-231508

IP: 77.16.xxx.xxx

2026-03-23 14:25:35 UTC



Penneo Dokumentnøkkel: MT1WEK-1G05P-7KC22-57AW0-SORIX-H6A9I

Dette dokumentet er signert digitalt via [Penneo.com](https://penneo.com). De signerte dataene er validert ved hjelp av den matematiske hashverdien av det originale dokumentet. All kryptografisk bevisføring er innebygd i denne PDF-en for fremtidig validering.

Dette dokumentet er forseglet med et kvalifisert elektronisk segl. For mer informasjon om Penneos kvalifiserte tillitstjenester, se <https://eutl.penneo.com>.

Slik kan du bekrefte at dokumentet er originalt

Når du åpner dokumentet i Adobe Reader, kan du se at det er sertifisert av **Penneo A/S**. Dette beviser at innholdet i dokumentet ikke har blitt endret siden tidspunktet for signeringen. Bevis for de individuelle signatørens digitale signaturer er vedlagt dokumentet.

Du kan bekrefte de kryptografiske bevisene ved hjelp av Penneos validator, <https://penneo.com/validator>, eller andre valideringsverktøy for digitale signaturer.

Informasjon fra styret

Om Borettslaget Saxemarka VII

Borettslaget Saxemarka VII ligger i Stavanger kommune og består av 54 enheter. Boligselskapets organisasjonsnummer er 932304481.

Bate boligbyggelag er boligselskapets forretningsfører.

Styret

Styret har i denne perioden bestått av:

Styreleder, Kim Fredriksen

Styremedlem, Tonje Øgård

Styremedlem, Sturle Bjørnsen

Varamedlem, Gunbjørg Gundersen

Varamedlem, Lars Børve

Styrets arbeid i perioden

Styremøter:

Styret har gjennomført nødvendig antall styremøter, og i tillegg hatt telefonkontakt ved behov. Dette har vært mest praktisk, da to av styremedlemmene ikke bor i borettslaget.

Arrangementer:

Dugnader

Påskeeggjakt for barna

Skalldyrfest

Styreseminar for styrene på Saxemarka

HMS-arbeid:

Styret har det overordnede ansvaret for brannsikkerheten i bygget, herunder fellesarealer, bygningskroppen og eventuelle felles brannvarslingssystemer.

Den enkelte boligeier har ansvar for at egen bruksenhet er utstyrt med fungerende brannvarsler og manuelt slokkeutstyr.

Styrets planer fremover

Styret har ønske om å trekke seg, og lar det derfor være opp til nytt styre å videreføre det arbeidet vi har påbegynt.

Forsikringsavtale

Borettslaget Saxemarka VII er forsikret i Gjensidige Forsikring ASA med polisenummer 87454345.

Styret skal kontaktes i alle forsikringssaker. Beboer må selv sørge for å ha innboforsikring.

Årsmeldingen er godkjent av styret 19.03.2026

FULLMAKT

Jeg gir herved fullmakt til:
(bruk blokkbokstaver)

å møte og avgi stemme på mine vegne på generalforsamlingen den.....2026.

Navn:
(bruk blokkbokstaver)

Adresse:

Borettslagets navn:

Dato: 2026

.....
(andelseiers underskrift)

Stemmerett har andelseier eller person med fullmakt. Ingen kan stille med mer enn en fullmakt.

Det må ikke gjøres endringer på dette fullmaktsskjemaet eller føres på utfyllende tekst i forbindelse med saker som skal opp på møtet. Dette vil kunne medføre at fullmakten blir annullert.

Alternative fullmakter må ha samme innhold. En eventuell representant for medlemmet må kunne dokumentere at denne kan signere på vegne av andelseier.

Vi skaper morgendagens nabolag – og fordeler for alle

Bate jobber hver dag med å gjøre livet enklere for våre kunder og medlemmer. Gjennom å bygge gode boliger, trygg forvaltning og fordeler du faktisk får bruk for, gjør vi hverdagen litt bedre. Siden oppstarten i 1946 har vi bygget over 13 000 hjem. I dag er vi et fellesskap med over 66 000 medlemmer, og forvalter samtidig mer enn 30 000 boliger.

Visjonen vår er enkel: *Vi skaper morgendagens nabolag og fordeler for alle.* Det er dette som driver oss – hver eneste dag.

Forretningsfører:
Bate boligbyggelag
51 84 95 00
bate.no



Protokoll

Fra ekstraordinær generalforsamling i Borettslaget Saxemarka VII mandag 04.05.2026 kl. 09:00 - Digital generalforsamling via min side (bate.no).

1. Konstituering

1.1 Valg av møteleder og sekretær

Vedtak:

Kim Fredriksen ble valgt til møteleder. Møteleder er ansvarlig for at det føres protokoll.

1.2 Valg av 1 eier til å undertegne protokollen sammen med møteleder

Vedtak:

Jostein Helgesen Hakestad ble valgt til å signere protokollen.

1.3 Registrering av frammøtte

Vedtak:

Det deltok totalt 20 stemmeberettigede.

1.4 Godkjenning av innkalling og saksliste

Vedtak:

Ekstraordinær generalforsamling ble erklært lovlig innkalt og satt.

2. Valg av styreleder for 2 år

Vedtak:

Truls Drageset Dydland ble valgt til styreleder for 2 år.

3. Valg av styremedlem for 2 år

Vedtak:

Kim Fredriksen ble valgt til styremedlem for 2 år.

4. Valg av styremedlem for 1 år

Vedtak:

Jostein Helgesen Hakestad ble valgt til styremedlem for 1 år.

5. Valg av varamedlemmer for 1 år

Vedtak:

Janne Velina Bjerga og Laura Shadbolt ble valgt til varamedlemmer for 1 år.

6. Godtgjørelse til styre

Vedtak:

Godtgjørelse til styret totalt kr. 10.000.- ble vedtatt. Styret foretar den interne fordeling.

Potensiell styreleder formidlet fra Bate kompenseres med kr 1500,- for utført arbeid.

Til orientering.

Etter dette består styret av:

Styreleder: Truls Drageset Dydland - valgt for 2 år i 2026

Styremedlem: Kim Fredriksen - valgt for 2 år i 2026

Styremedlem: Jostein Helgesen Hakestad - valgt for 1 år i 2026

Varamedlem: Janne Celine Bjerga - valgt for 1 år i 2026

Varamedlem: Laura Shadbolt - valgt for 1 år i 2026

Protokoll ekstraordinært møte for Borettslaget Saxemarka VII

Dokumentet er signert elektronisk av:

Møteleder for digitalt møte	Kim Fredriksen (sign.)	08.05.2026
Protokollvitne	Jostein Helgesen Hakestad (sign.)	08.05.2026

Ordensregler for Borettslaget Saxemarka VII

1. Formål og omfang

Ordensreglene er til for å holde ro og orden i boligselskapet, og for å sikre et godt bomiljø ved at alle tar hensyn til hverandre.

Ordensreglene gjelder for alle som oppholder seg i boligselskapet. Andelseierne er ansvarlig for å etterleve reglene, og for at eventuelle egne husstandsmedlemmer, besøkende og leietakere gjøres kjent med og overholder disse.

Dersom boligselskapet har særlige regler for parkering, behandling av teknisk utstyr, rengjøring eller annet, er disse å anse som en del av ordensreglene.

2. Aktiviteter og støynivå

Beboerne i boligselskapet oppfordres til å begrense alle aktiviteter som kan virke forstyrrende på naboene. Det skal være ro i boligselskapet mellom klokken 2300-0600. I dette tidsrommet skal det ikke spilles høy musikk eller utføres annen aktivitet som forstyrrer nattesøvnen, eller på annet vis virker sjenerende på omgivelsene. Ved spesielle anledninger, som medfører ekstra støy etter klokken 2300, varsles beboerne i tilstøtende boliger i god tid.

Ved innflytting, modernisering eller reparasjoner i boligen som medfører banking, boring, sliping, saging etc, varsles naboer, og det tillates kun i tidsrommet:

- Hverdager klokken 0700-2000
- Helg klokken 1000-1800.

På helligdag skal utilbørlig larm ikke forekomme.

3. Bruk av boligen og eventuelle tilknyttede arealer

Beboerne skal sørge for:

- at innvendig vedlikehold ikke forsømmes.
- at boligen er tilstrekkelig oppvarmet ved fravær, flytting eller lignende i den kalde årstiden slik at vann/avløpsrør ikke blir frostskaadet.
- at avtrekksventiler på kjøkken, bad og toalett holdes åpne for å unngå kondensskader og muggdannelse i boligen.
- å opptre ansvarlig med ild og varme, slik at det ikke oppstår brann i boligselskapet.
- straks å melde fra til styret dersom det oppdages veggedyr, kakerlakker eller andre skadedyr i boligen. Andelseier må for egen regning sørge for desinfeksjon.

- at risting av tøy, teppebanking og lignende fra balkong eller gjennom vinduer ikke forekommer.
- at balkongen ikke benyttes som lagringsplass for søppel, møbler eller lignende, og beboer står også ansvarlig for å fjerne snø og is fra denne. Vinduer skal holdes rene.
- Ristene (slukene) på balkongene må til enhver tid holdes rene for skitt slik at overvann ikke trenger inn i boligen. Oppståtte skader av slik forsømmelse kan medføre økonomisk ansvar.
- å melde alle skadesaker til styret. Styret avklarer hvorvidt det er forsikringsdekning for skaden og kontrollerer hvorvidt bygningen kan være skadet.
- å begrense skaden, for eksempel å kontakte rørlegger for å stanse en lekkasje.

Eieren skal søke styret/generalforsamling om adgang til å gjøre inngrep i yttervegger/utearealer, som å sette opp markiser, plattinger, levegger, parabolantenne, varmepumpe eller lignende.

4. Fellesarealer

Beboerne oppfordres til å holde det rent og ryddig på boligselskapet eiendom, inklusive fellesarealene.

Grillplass er til fri bruk for alle beboere, og skal forlates i en slik stand at den skal kunne overtas av andre uten ytterligere opprydding. Bruker er ansvarlig for å påse at det ikke forsøples, og grillkull kastes i godkjent beholder. Det kan kun benyttes rent trevirke, ved eller kull. Det skal videre være en myndig person tilstede ved bruk av grillen, og denne er ansvarlig for sikkerheten. Den ansvarlige skal ikke forlate stedet før ilden er sløkket.

Søppelkasser er kun beregnet til husholdningsavfall. Papir sorteres og kastes i egne beholdere. Glass, metall og farlige gjenstander kastes også i egne beholdere for dette formålet. Avfall skal ikke settes utenfor søppelkassene.

Fellessarealer holdes fritt for gjenstander som tilhører beboerne. Barnevogner og sykler kan imidlertid plasseres på angitte plasser.

Mat skal ikke legges ut på boligselskapets område, da dette lett kan tiltrekke rotter og mus til boligene.

Fellesdører skal være låst i perioden 23.00-06.00. Lyset slukkes etter bruk på loft. Lys i kjeller skal stå på grunnet rømningsveier.

5. Kjøring og parkering

Boligselskapet har innført særskilte regler for parkering, og disse er skiltet.

Kjøring og parkering i strid med skilt og oppmerking er ikke tillatt, bortsett fra kortvarig og nødvendig nyttekjøring.

Brudd på disse regler medfører borttauing for eiers regning.

6. Dyrehold

Det er forbudt å holde dyr i boligselskapet, men brukeren av boligen kan søke styrets godkjenning til det. Søknaden vil normalt bli innvilget dersom det ikke er til ulempe for de andre brukerne av eiendommen. Det er videre en forutsetning at eier aksepterer boligselskapets regler for dyrehold. Signert erklæring om dyrehold vedlegges søknad.

Et avslag kan påklages til generalforsamling/sameiermøte.

Eventuell klage på dyrehold må skje skriftlig. Styret kan innkalle partene til samtaler i saken. Styret kan pålegge påklaget om å fjerne dyret.

7. Brannvern

I henhold til forskrift om brannforebyggende tiltak skal boligselskapet sørge for at bygningen er utstyrt og vedlikeholdt i samsvar med gjeldende lover og forskrifter om forebygging av brann.

Røykvarsler skal være plassert slik at den kan høres fra alle soverom med dør lukket.. Røykvarsler skal vedlikeholdes av eier ved at batteri skiftes hvert år, og skal testes jevnlig.

Brannslukkingsapparatet plasseres slik at det er lett tilgjengelig, gjerne i tilknytning til soverom.

Dersom det oppdages feil eller mangler ved felles brannvernutstyr, må dette umiddelbart meldes til vaktmester/styre i boligselskapet.

Pålagt brannvernutstyr skal følge boligen ved salg.

8. Brudd på ordensreglene

Brudd på ordensreglene er å anse som mislighold, og kan føre til sanksjoner

Vedtekter

for Borettslaget Saxemarka VII, org nr 932 304 481, tilknyttet Bate Boligbyggelag vedtatt på generalforsamling den 13. april 2005.

Sist endret på generalforsamling 30. april 2025.

1. Innledende bestemmelser

1-1 Formål

Borettslaget er et samvirkeforetak som har til formål å gi andelseierne bruksrett til egen bolig i lagets eiendom (boret) og å drive virksomhet som står i sammenheng med denne.

1-2 Forretningskontor, forretningsførsel og tilknytningsforhold

(1) Borettslaget ligger i Stavanger kommune og har forretningskontor i Stavanger kommune.

(2) Borettslaget er tilknyttet Bate boligbyggelag.

2. Andeler og andelseiere

2-1 Andeler og andelseiere

(1) Andelene skal være på kroner 100.

(2) Bare andelseiere i boligbyggelaget og bare fysiske personer (enkeltpersoner) kan være andelseiere i borettslaget. Ingen fysiske personer kan eie mer enn en andel.

(3) Uansett kan staten, en fylkeskommune eller en kommune til sammen eie inntil ti prosent av andelene i borettslaget i samsvar med borettslagslovens § 4-2 (1). Det samme gjelder selskap som har til formål å skaffe boliger og som blir ledet og kontrollert av stat, fylkeskommune eller kommune, stiftelse som har til formål å skaffe boliger og som er opprettet av staten, en fylkeskommune eller kommune og selskap, stiftelse eller andre som har inngått samarbeidsavtale med stat, fylkeskommune eller kommune om å skaffe boliger til vanskeligstilte.

(4) Andelseierne skal få utlevert et eksemplar av borettslagets vedtekter og ordensregler.

2-2 Sameie i andel

- (1) Bare personer som bor eller skal bo i boligen kan bli sameier i andel.
- (2) Dersom flere eier en andel sammen, skal det regnes som bruksoverlating hvis en eller flere av sameierne ikke bor i boligen, jf vedtektenes punkt 4-2.

2-3 Overføring av andel og godkjenning av ny andelseier

- (1) En andelseier har rett til å overdra sin andel, men erververen må godkjennes av borettslaget for at ervervet skal bli gyldig overfor borettslaget.
- (2) Borettslaget kan nekte godkjenning når det er saklig grunn til det og skal nekte godkjenning dersom ervervet vil være i strid med punkt 2 i vedtektene.
- (3) Nekte borettslaget å godkjenne erververen som andelseier, må melding om dette komme fram til erververen senest 20 dager etter at søknaden om godkjenning kom fram til borettslaget. I motsatt fall skal godkjenning regnes som gitt.
- (4) Erververen har ikke rett til å bruke boligen før godkjenning er gitt eller det er rettskraftig avgjort at erververen har rett til å erverve andelen.
 - (5) Den forrige andelseieren er solidarisk ansvarlig med en eller flere nye erververe for betaling av felleskostnader til ny andelseier er godkjent, eller det er rettskraftig avgjort at en ny andelseier har rett til å erverve andelen.

3. Forkjøpsrett

3-1 Hovedregel for forkjøpsrett

- (1) Dersom andel skifter eier, har andelseierne i borettslaget og dernest de øvrige andelseierne i boligbyggelaget forkjøpsrett.
- (2) Forkjøpsretten kan ikke gjøres gjeldende når andelen overdras til ektefelle, til andelseierens eller ektefellens slektning i rett opp- eller nedstigende linje, til fosterbarn som faktisk står i samme stilling som livsarving, til søsken eller noen annen som i de to siste årene har hørt til samme husstand som den tidligere eieren. Forkjøpsretten kan heller ikke gjøres gjeldende når andelen overføres på skifte etter separasjon eller skilsmisse, eller når et husstandsmedlem overtar andelen etter bestemmelsene i husstandsfellesskapslovens § 3.
- (3) Styret i borettslaget skal sørge for at de som er nevnt i første ledd får anledning til å gjøre forkjøpsretten gjeldende og på deres vegne gjøre retten gjeldende innen fristen nevnt i vedtektenes punkt 3-2, jf borettslagslovens § 4-15 første ledd.

3-2 Frister for å gjøre forkjøpsrett gjeldende

Fristen for å gjøre forkjøpsretten gjeldende er 20 dager fra borettslaget mottok melding om at andelen har skiftet eier, med opplysning om pris og andre vilkår. Fristen er fem hverdager dersom borettslaget har mottatt skriftlig forhåndsvarsel om at andelen kan skifte eier, og varselet har kommet fram til laget minst femten dager, men ikke mer enn tre måneder, før meldingen om at andelen har skiftet eier.

3-3 Nærmere om forkjøpsretten

(1) Ansiennitet i borettslaget regnes fra dato for overtakelse av andelen. Står flere andelseiere i borettslaget med lik ansiennitet, går den med lengst ansiennitet i boligbyggelaget foran.

(2) Dersom ingen andelseiere i borettslaget melder seg utpeker boligbyggelaget hvilken andelseier i boligbyggelaget som skal få overta andelen.

(3) Andelseier som vil overta ny andel, må overdra sin andel i laget til en ny andelseier. Dette gjelder selv om andelen tilhører flere.

(4) Forkjøpsretten skal kunngjøres i en avis som er vanlig lest på stedet, på boligbyggelagets nettsider, ved oppslag i borettslaget eller på annen egnet måte.

4. Borett og bruksoverlating

4-1 Boretten

(1) Hver andel gir enerett til å bruke en bolig i borettslaget og rett til å nytte fellesarealer til det de er beregnet eller vanlig brukt til, og til annet som er i samsvar med tiden og forholdene.

(2) Andelseieren kan ikke benytte boligen til annet enn boligformål uten styrets samtykke.

(3) Andelseieren skal behandle boligen, andre rom og annet areal med tilbørlig aktsomhet. Bruken av boligen og fellesarealene må ikke på en urimelig eller unødvendig måte være til skade eller ulempe for andre andelseiere.

(4) En andelseier kan med styrets godkjenning gjennomføre tiltak på eiendommen som er nødvendige på grunn av funksjonshemming hos en bruker av boligen. Godkjenning kan ikke nektes uten saklig grunn.

(5) Styret kan fastsette vanlige ordensregler for eiendommen. Selv om det er vedtatt forbud mot dyrehold, kan styret samtykke i at brukeren av boligen holder dyr dersom gode grunner taler for det, og dyreholdet ikke er til ulempe for de andre brukerne av eiendommen.

4-2 Bruksoverlating

(1) Andelseieren kan ikke uten samtykke fra styret overlate bruken av boligen til andre.

(2) Med styrets godkjenning kan andelseierne overlate bruken av hele boligen dersom:

- andelseieren selv eller andelseierens ektefelle eller slektning i rett opp- eller nedstigende linje eller fosterbarn av andelseieren eller ektefellen, har bodd i boligen i minst ett av de siste to årene.

Andelseierne kan i slike tilfeller overlate bruken av hele boligen for opptil tre år

- andelseieren er en juridisk person
- andelseieren skal være midlertidig borte som følge av arbeid, utdanning, militærtjeneste, sykdom eller andre tungtveiende grunner
- et medlem av brukerhusstanden er andelseierens ektefelle eller slektning i rett opp- eller nedstigende linje eller fosterbarn av andelseieren eller ektefellen
- det gjelder bruksrett til noen som har krav på det etter ekteskapslovens § 68 eller husstandsfellesskapslovens § 3 andre ledd.

Godkjenning kan bare nektes dersom brukers forhold gir saklig grunn til det.

Godkjenning kan nektes dersom brukeren ikke kunne blitt andelseier.

Har laget ikke sendt svar på skriftlig søknad om godkjenning av bruker innen en måned etter at søknaden har kommet fram til laget, skal brukeren regnes som godkjent.

(3) Andelseier som bor i boligen selv, kan overlate bruken av deler av den til andre uten godkjenning.

(4) Overlating av bruken reduserer ikke andelseierens plikter overfor borettslaget.

4-3 Korttidsutleie

Korttidsutleie er tillatt i inntil 30 døgn per år uten godkjenning fra styret, forutsatt at andelseier i hovedsak bor i boligen.

Hvis bruken av hele boligen overlates til andre, skal styret underrettes i hvert tilfelle dette gjøres.

Forutsetningen er videre at andelseier overholder grensen på 30 dager, og at gjestene overholder borettslagets ordensregler.

Overlating av bruken reduserer ikke andelseierens plikter i forhold til laget.

5. Vedlikehold

5-1 Andelseiernes vedlikeholdsplikt

(1) Den enkelte andelseier skal holde boligen, og andre rom og annet areal som hører boligen til, i forsvarlig stand og vedlikeholde slikt som vinduer, rør, sikringsskap fra og med første hovedsikring/-inntakssikring, ledninger med tilbehør, varmekabler, inventar, utstyr inklusive vannklosett, varmtvannsbereider og vask, apparater og innvendige flater. Våtrom må brukes og vedlikeholdes slik at lekkasjer unngås.

(2) Vedlikeholdet omfatter også nødvendige reparasjoner og utskifting av slikt som rør, sikringsskap fra og med første hovedsikring/inntakssikring, ledninger med tilbehør, varmekabler, inventar, utstyr inklusive slikt som vannklosett, varmtvannsbereder og vasker, apparater, tapet, gulvbelegg, vegg-, gulv- og himlingsplater, skillevegger, listverk, skap, benker og innvendige dører med karmen.

(3) Andelseieren har også ansvaret for stuke opp og rensing av innvendig kloakkledning både til og fra egen vannlås/sluk og fram til borettslagets felles-/hovedledning. Andelseier skal også rense eventuelle sluk på verandaer, balkonger o.lign.

(4) Andelseieren skal holde boligen fri for insekter og skadedyr. Hvis det er usikkerhet om hvordan skaden er oppstått, utbedrer borettslaget skaden og har adgang til boligene for kontroll og utbedring.

(5) Vedlikeholdsplikten omfatter også utbedring av tilfeldig skade.

(6) Oppdager andelseieren skade i boligen som borettslaget er ansvarlig for å utbedre, plikter andelseieren straks å sende melding til borettslaget.

(7) Borettslaget og andre andelseiere kan kreve erstatning for tap som følger av at andelseieren ikke oppfyller pliktene sine, jf borettslagslovens §§ 5-13 og 5-15.

5-2 Forsikring

Dersom det er skade i den enkelte andelsleilighet som gjør at borettslagets bygningsforsikring skal benyttes, må egenandelen dekkes av eier.

Borettslaget kan kreve erstatning og andre direkte utlegg dekket av eieren ved skade og forsømmelser som skyldes forsett eller uaktsomhet og/eller manglende melding og begrensning av skade.

Ved påførte skader som ikke dekkes av forsikringen, og som skyldes andelseiers manglende vedlikehold, må andelseier svare for både totalkostnaden til utbedring av skadeårsak i egen bolig og følgeskaden i andre berørte andeler.

Borettslaget dekker egenandel i de tilfeller hvor borettslaget har vedlikeholdsansvaret.

5-3 Borettslagets vedlikeholdsplikt

(1) Borettslaget skal holde bygninger og eiendommen for øvrig i forsvarlig stand så langt plikten ikke ligger på andelseierne. Skade på bolig eller inventar som tilhører laget, skal laget utbedre dersom skaden følger av mislighold fra en annen andelseier.

(2) Felles rør, ledninger, kanaler og andre felles installasjoner som går gjennom boligen, skal borettslaget holde ved like. Borettslaget har rett til å føre nye slike installasjoner gjennom boligen dersom det ikke er til vesentlig ulempe for andelseieren.

(3) Borettslagets vedlikeholdsplikt omfatter også utskifting av vinduer, herunder nødvendig utskifting av ruter, og ytterdører til boligen eller reparasjon eller utskifting av tak, bjelkelag, bærende veggkonstruksjoner, sluk, samt rør eller ledninger som er bygd inn i bærende konstruksjoner med unntak av varmekabler.

(4) Andelseieren skal gi adgang til boligen slik at borettslaget kan utføre sin vedlikeholdsplikt, herunder ettersyn, reparasjon eller utskifting. Ettersyn og utføring av arbeid skal gjennomføres slik at det ikke er til unødig ulempe for andelseieren eller annen bruker av boligen.

(5) Andelseier kan kreve erstatning for tap som følge av at borettslaget ikke oppfyller pliktene sine, jf. borettslagslovens § 5-18.

6. Pålegg om salg og fravikelse

6-1 Mislighold

Andelseiers brudd på sine forpliktelser overfor borettslaget utgjør mislighold. Som mislighold regnes blant annet manglende betaling av felleskostnader, forsømt vedlikeholdsplikt, ulovlig bruk eller overlating av bruk og brudd på husordensregler.

6-2 Pålegg om salg

Hvis en andelseier til tross for advarsel vesentlig misligholder sine plikter, kan borettslaget pålegge vedkommende å selge andelen, jf. borettslagslovens § 5-22 første ledd. Advarsel skal gis skriftlig og opplyse om at vesentlig mislighold gir laget rett til å kreve andelen solgt.

6-3 Fravikelse

Medfører andelseierens eller brukerens oppførsel fare for ødeleggelse eller vesentlig forringelse av eiendommen, eller er andelseierens eller brukerens oppførsel til alvorlig plage eller sjenanse for eiendommenes øvrige andelseiere eller brukere, kan styret kreve fravikelse fra boligen etter tvangsfullbyrdelseslovens kapittel 13.

7. Felleskostnader og pantessikkerhet

7-1 Felleskostnader

(1) Felleskostnadene betales hver måned. Borettslaget kan endre felleskostnadene med en måneds skriftlig varsel.

(2) For felleskostnader som ikke blir betalt ved forfall, svarer andelseieren den til enhver tid gjeldende forsinkelsesrente etter lov av 17. desember 1976 nr. 100.

7-2 Borettslagets pantesikkerhet

For krav på dekning av felleskostnader og andre krav fra lagsforholdet har laget panterett i andelen foran alle andre heftelser. Pantekravet er begrenset til en sum som svarer til to ganger folketrygdens grunnbeløp på tidspunktet da tvangsdekning besluttes gjennomført.

8. Styret og dets vedtak

8-1 Styret

(1) Borettslaget skal ha et styre som skal bestå av en styreleder og 2 andre medlemmer med 2 varamedlemmer.

(2) Funksjonstiden for styreleder og de andre medlemmene er to år. Varamedlemmer velges for ett år. Styremedlemmer og varamedlemmer kan gjenvelges.

(3) Styret skal velges av generalforsamlingen. Generalforsamlingen velger styreleder ved særskilt valg. Styret konstituerer seg selv i første møte etter generalforsamlingen.

8-2 Styrets oppgaver

(1) Styret skal lede virksomheten i samsvar med lov, vedtekter og generalforsamlingens vedtak. Styret kan ta alle avgjørelser som ikke i loven eller vedtektene er lagt til andre organer.

(2) Styreleder skal sørge for at styret holder møte så ofte som det trengs. Et styremedlem eller forretningsføreren kan kreve at styret sammenkalles.

(3) Styret skal føre protokoll over styresakene

8-3 Styrets vedtak

(1) Styret er vedtaksført når mer enn halvparten av alle styremedlemmene er til stede. Vedtak kan treffes med mer enn halvparten av de avgitte stemmene. Står stemmene likt, har styreleder dobbeltstemme-

(2) Styret kan ikke uten at generalforsamlingen har gitt samtykke med minst to tredjedels flertall, fatte vedtak om:

1. ombygging, påbygging eller andre endringer av bebyggelsen eller tomten som etter forholdene i laget går ut over vanlig forvaltning og vedlikehold,

2. å øke tallet på andeler eller å knytte andeler til boliger som tidligere har vært benyttet til utleie, jf borettslagslovens § 3-2 andre ledd,
3. salg eller kjøp av fast eiendom,
4. å ta opp lån som skal sikres med pant med prioritet foran innskuddene,
5. andre rettslige disposisjoner over fast eiendom som går ut over vanlig forvaltning,
6. andre tiltak som går ut over vanlig forvaltning, når tiltaket fører med seg økonomisk ansvar eller utlegg for laget på mer enn fem prosent av de årlige felleskostnadene.

8-4 Representasjon og fullmakt

Leder og et styremedlem representerer laget utad og tegner dets navn.

9. Generalforsamlingen

9-1 Myndighet

Den øverste myndighet i borettslaget utøves av generalforsamlingen.

9-2 Tidspunkt for generalforsamling

- (1) Ordinær generalforsamling skal holdes hvert år innen utgangen av juni.
- (2) Ekstraordinær generalforsamling holdes når styret finner det nødvendig, eller når revisor eller minst to andelseiere som til sammen har minst en tiendedel av stemmene, krever det og samtidig oppgir hvilke saker de ønsker behandlet.

9-3 Varsel om og innkalling til generalforsamling

- (1) Forut for ordinær generalforsamling skal styret varsle andelseierne om dato for møtet og om frist for innlevering av saker som ønskes behandlet.
- (2) Generalforsamlingen skal innkalles skriftlig av styret med et varsel som skal være på minst åtte og høyst tjue dager. Ekstraordinær generalforsamling kan om nødvendig kalles inn med kortere varsel som likevel skal være på minst tre dager. I begge tilfeller skal det gis skriftlig melding til boligbyggelaget.
- (3) I innkallingen skal de sakene som skal behandles være bestemt angitt. Skal et forslag som etter borettslagsloven eller vedtektene må vedtas med minst to tredjedels flertall kunne behandles, må hovedinnholdet være angitt i innkallingen. Saker som en andelseier ønsker behandlet på ordinær generalforsamling skal nevnes i innkallingen når styret har mottatt krav om det etter vedtektenes punkt 9-3 (1).

9-4 Saker som skal behandles på ordinær generalforsamling

- Godkjenning av årsberetning fra styret
- Godkjenning av årsregnskap
- Valg av styremedlemmer og varamedlemmer
- Eventuelt valg av revisor
- Fastsetting av godtgjørelse til styret
- Andre saker som er nevnt i innkallingen

9-5 Møteledelse og protokoll

Generalforsamlingen skal ledes av styrelederen med mindre generalforsamlingen velger en annen møteleder. Møtelederen skal sørge for at det føres protokoll fra generalforsamlingen.

9-6 Stemmerett og fullmakt

Hver andelseier har en stemme på generalforsamlingen. Hver andelseier kan møte ved fullmektig på generalforsamlingen, men ingen kan være fullmektig for mer enn en andelseier. For en andel med flere eiere kan det bare avgis en stemme.

9-7 Vedtak på generalforsamlingen

(1) Foruten saker som nevnt i punkt 9-4 i vedtektene kan ikke generalforsamlingen fatte vedtak i andre saker enn de som er bestemt angitt i innkallingen.

(2) Med de unntak som følger av borettslagsloven eller vedtektene her fattes alle beslutninger av generalforsamlingen med mer enn halvparten av de avgitte stemmer. Ved valg kan generalforsamlingen på forhånd fastsette at den som får flest stemmer skal regnes som valgt.

(3) Stemmelikhet avgjøres ved loddtrekning.

10. Inhabilitet, taushetsplikt og mindretallsvern

10-1 Inhabilitet

- (1) Et styremedlem må ikke delta i styrebehandlingen eller avgjørelsen av noe spørsmål der medlemmet selv eller nærstående har en framtreddende personlig eller økonomisk særinteresse.

(2) Ingen kan selv eller ved fullmektig eller som fullmektig delta i en avstemning på generalforsamlingen om avtale med seg selv eller nærstående eller om ansvar for seg selv eller nærstående i forhold til laget. Det samme gjelder avstemning om pålegg om salg eller krav om fravikelse etter borettslagslovens §§ 5-22 og 5-23.

10-2 Taushetsplikt

Tillitsvalgte, forretningsfører og ansatte i et borettslag har plikt til å bevare taushet overfor uvedkommende om det de i forbindelse med virksomheten i laget får vite om noens personlige forhold. Dette gjelder ikke dersom ingen berettiget interesse tilsier taushet.

10-3 Mindretallsvern

Generalforsamlingen, styret eller forretningsfører kan ikke treffe beslutning som er egnet til å gi visse andelseiere eller andre en urimelig fordel til skade for andre andelseiere eller laget.

11. Vedtektsendringer og forholdet til borettslovene

11-1 Vedtektsendringer

(1) Endringer i borettslagets vedtekter kan bare besluttes av generalforsamlingen med minst to tredjedeler av de avgitte stemmer.

(2) Følgende endringer av vedtektene kan ikke skje uten samtykke fra boligbyggelaget, jf. borettslagslovens § 7-12:

- vilkår for å være andelseier i borettslaget
- bestemmelse om forkjøpsrett til andel i borettslaget
- denne bestemmelse om godkjenning av vedtektsendringer

11-2 Forholdet til borettslovene

For så vidt ikke annet følger av vedtektene gjelder reglene i lov om borettslag av 06.06.2003 nr. 39. jf. lov om boligbyggelag av samme dato.



Stavanger
kommune

Kommunale opplysninger

Dato:	24.04.2026	Produsert av:	Mona Hjemlestad Lohne
-------	------------	---------------	-----------------------

Eiendomsinfo

Gnr:	57	Bnr:	992	Fnr:		Snr:	
Adresse:	Oscar Omdals gate 6						

Veiadkomst

Ankomst fra:		Merknad:
Offentlig vei	<input checked="" type="checkbox"/>	
Privat vei	<input type="checkbox"/>	
Felles privat vei	<input checked="" type="checkbox"/>	57/320 - Borettslaget Saxemarka VII
Ingen veiadkomst	<input type="checkbox"/>	
Uavklart eierforhold	<input type="checkbox"/>	

Tilkobling til vann og avløp

Er eiendommen tilkoblet offentlig vann?	Ja <input checked="" type="checkbox"/>	Nei <input type="checkbox"/>
Merknad:		

Er eiendommen tilkoblet offentlig avløp?	Ja <input checked="" type="checkbox"/>	Nei <input type="checkbox"/>
Merknad:		

Har eiendommen vannmåler?	Ja <input type="checkbox"/>	Nei <input checked="" type="checkbox"/>
Merknad:		



Adresse

Oscar Omdals gate 6, 4019 STAVANGER

Dato for energimerking

03.05.2026

Merkenummer

Energiattest-2026-290147

Bygningskategori

Boligblokker

Bygningsnummer

4569873

Gårdsnummer

57

Bruksnummer

992

Seksjonsnummer

—

Bruksenhetsnummer

H0102

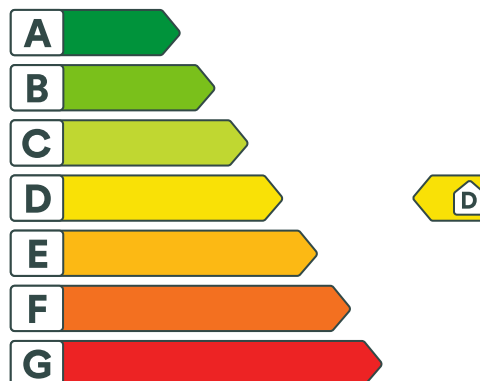

Energikarakteren

Energikarakteren angir hvor energieffektiv boligen er, inkludert oppvarmingsanlegget. Energikarakteren er beregnet ut fra den typiske energibruken for boligtypen. Beregningene er gjort ut fra normal bruk ved et gjennomsnittlig klima. Det er boligens energimessige standard og ikke bruken som bestemmer energikarakteren. Boligdata i denne attesten er beregnet ut fra opplysninger som er gitt av boligeier. Der opplysninger ikke er oppgitt, brukes typiske standardverdier for den aktuelle bygningstypen.



Boliginformasjon

Byggeår

1961

Bygningstype

Leilighet

Bruksareal

81,0 m²

Oppvarmet bruksareal

81,0 m²

Oppvarmet etasje

1

Bygningsmateriale

MurTeglstein

Oppvarming

Elektrisitet

Ventilasjon

Periodisk avtrekk



Energi

Beregnet vektet levert energi i normert klima er et nøkkeltall for å vurdere en bygningens energieffektivitet, der ulike energibærere (strøm, fjernvarme, varmepumpe) vektet ulikt.

Beregnet vektet levert energi i normert klima

Pr. KVM pr. år

179,64 kWh/m²

Beregnet levert energi i lokalt klima

Pr. KVM pr. år

156,82 kWh/m²

Totalt levert pr. år

12 702 kWh



Oscar Omdals gate 6, 4019 STAVANGER



Detaljering

Bygningsform Nei	Vegger Nei
Vindu Nei	Gulv Nei
Takkonstruksjon Nei	Ytterdører Nei
Energibruk Nei	Lekkasjetall Nei
Solceller Nei	



Oscar Omdals gate 6, 4019 STAVANGER



Tiltak

Brukertiltak

Tiltak 1: Slå el.apparater helt av

Elektriske apparater som har stand-by modus trekker strøm selv når de ikke er i bruk, og må derfor slås helt av.

Tiltak 2: Tiltak utendørs

Monter urbryter (koblingsur) på motorvarmeren slik at den ikke står på mer enn nødvendig. Skift til sparepærer. Sparepærer på 5, 7, 11, 15, og 20 W tilsvarer glødelamper på henholdsvis 25, 40, 60, 75 og 100 W, og de varer dessuten lenger, 8.000-15.000 timer mot 1.000-2.500 timer for glødelamper. Det kan monteres fotocelle på utebelysningen slik at det automatisk går av/på etter dagslyset/mørket. Eller det kan monteres bevegelsessensor slik at lyset kun går på ved bevegelse og slås av automatisk etter forhåndsinnstilt tid. For snøsmelleanlegg som kun er manuelt styrt av/på eller ift. lufttemperatur kan det installeres automatikk slik at snøsmelleanlegget både er temperatur- og nedbørsstyrt dvs. når det registreres nedbør og kulde samtidig.

Tiltak 3: Slå av lyset og bruk sparepærer

Slå av lys i rom som ikke er i bruk. Utnytt dagslyset. Bruk sparepærer, spesielt til utelys og rom som er kalde eller bare delvis oppvarmet.

Tiltak 4: Bruk varmtvann fornuftig

Bytt til sparedusj hvis du ikke har. For å finne ut om du bør bytte til sparedusj eller allerede har sparedusj kan du ta tiden på fylling av ei vaskebøtte; nye sparedusjer har et forbruk på kun 9 liter per minutt. Ta dusj i stedet for karbad. Skift pakning på dryppende kraner. Dersom varmtvannsberederen har nok kapasitet kan temperaturen i berederen reduseres til 70gr.

Tiltak 5: Redusér innetemperaturen

Ha en moderat innetemperatur, for hver grad temperatursenkning reduseres oppvarmingsbehovet med 5 %. Mennesker er også varmekilder; jo flere gjester – desto større grunn til å dempe varmen. Ha lavere temperatur i rom som brukes sjelden eller bare deler av døgnet. Montér tetningslister rundt trekkfulle vinduer og dører (kan sjekkes ved bruk av myggspiral/røyk eller stearinlys). Sett ikke møbler foran varmeovner, det hindrer varmen i å sirkulere. Trekk for gardiner og persienner om kvelden, det reduserer varmetap gjennom vinduene.

Tiltak 6: Luft kort og effektivt

Ikke la vinduer stå på gløtt over lengre tid. Luft heller kort og effektivt, da får du raskt skifta lufta i rommet og du unngår nedkjøling av gulv, tak og vegger.

Tiltak 7: Velg hvitevarer med lavt forbruk

Når du skal kjøpe nye hvitevarer så velg et produkt med lavt strømforbruk. Produktene deles inn i energiklasser fra A til G, hvor A er det minst energikrevende. Mange produsenter tilbyr nå varer som går ekstra langt i å være energieffektive. A+ og det enda bedre A++ er merkinger som har kommet for å skille de gode fra de ekstra gode produktene.

Tiltak 8: Følg med på energibruken i boligen

Gjør det til en vane å følge med energiforbruket. Les av måleren månedlig eller oftere for å være bevisst energibruken. Ca halvparten av boligens energibruk går til oppvarming.

Tiltak 9: Vask med fulle maskiner

Fyll opp vaske- og oppvaskmaskinen før bruk. De fleste maskiner bruker like mye energi enten de er fulle eller ikke.

Tiltak 10: Spar strøm på kjøkkenet

Ikke la vannet renne når du vasker opp eller skyller. Bruk kjeler med plan bunn som passer til platen, bruk lokk, kok ikke opp mer vann enn nødvendig og slå ned varmen når det har begynt å koke. Slå av kjøkkenventilatoren når det ikke lenger er behov. Bruk av microbølgeovn til mindre mengder mat er langt mer energisparende enn komfyren. Tin frossenmat i kjøleskapet. Kjøøl - og frys skal avrimes ved behov for å hindre unødvendig energibruk og for høy temperatur inne i skapet / boksen (nye kjølekap har ofte automatisk avriming). Fjern støv på kjøleribber og kompressor på baksiden. Slå av kaffetraker når kaffen er ferdig traktet og bruk termos. Oppvaskmaskinen har innebygde varmeelementer for oppvarming av vann og skal kobles til kaldvannet, kobles den til varmtvannet øker energibruken med 20 - 40 % samtidig som enkelte vaske - og skylleprosesser foregår i feil temperatur.

Bygningsmessige tiltak

Tiltak 11: Etterisolering av yttervegg

Yttervegg etterisoleres. Metode avhenger av dagens løsning. For å sjekke vindtetting av yttervegg anbefales termografering og tetthetsprøving.

Tiltak 12: Tetting av luftlekkasjer

Det kan være utettheter i tilslutning mellom bygningsdeler, rundt vinduer/dører og ved gjennomføringer som bør tettes. Aktuelle tettematerialer er f.eks. bunnfyllingslist med fugemasse, fugeskum eller strimler av vindsperre. Utettheter ved tilslutninger mellom bygningsdeler kan være kompliserte å tette, og må ofte utføres i sammenheng med etterisoleringstiltak.

Tiltak 13: Montering tetningslister

Luftlekkasjer mellom karm og ramme på vinduer og mellom karm og dørbblad kan reduseres ved montering av tetningslister. Lister i silikon- eller EPDM-gummi gir beste resultat.

Tiltak 14: Termografering og tetthetsprøving

Bygningens lufttetthet kan måles ved hjelp av metode for tetthetsmåling av hele eller deler av bygget. Termografering kan også benyttes for å kartlegge varmetap og lekkasjepunkter. Metodene krever spesialutstyr og spesialkompetanse og må utføres av fagfolk.

Tiltak utendørs

Tiltak 15: Termostat- og nedbørsstyring av snøsmelteanlegg

Snøsmelteanlegget er kun manuelt styrt, eller styres kun etter lufttemperatur. Det installeres automatikk slik at snøsmelteanlegget både er temperatur- og nedbørsstyrt. Det kan være i form av en temperatur- og snøføler i bakken, med temperatur - og fuktføler i luften. Snøsmelteanlegget aktiveres kun ved behov dvs. når det registreres nedbør og kulde samtidig.

Tiltak 16: Skifte til sparepærer på utebelysning

Sparepærer på 5, 7, 11, 15, og 20 W tilsvarer glødelamper på henholdsvis 25, 40, 60, 75 og 100 W. Sparepærer gir like mye lys som vanlige glødelamper, men bruker bare rundt 20% av energien. De varer dessuten lenger, 8.000-15.000 timer mot 1.000 - 2.500 timer for glødelamper.

Tiltak 17: Montere urbryter på motorvarmer

Det monteres urbryter (koblingsur) på motorvarmeren slik at den ikke står på mer enn nødvendig.

Tiltak 18: Montere automatikk på utebelysning

Det kan monteres fotocelle på utebelysningen slik at det automatisk går av/på etter dagslyset/mørket. Eller det kan monteres bevegelsessensor slik at lyset kun går på ved bevegelse og slås av automatisk etter forhåndsinnstilt tid.

Tiltak på luftbehandlingsanlegg

Tiltak 19: Montere blafrespjeld på kjøkkenventilator

Dersom kjøkkenventilator ikke har blafrespjeld, bør dette monteres for å redusere luftutskiftningen og dermed varmetapet.

Tiltak 20: Skifte avtrekksvifte på bad til ny med fuktstyring

Dersom avtrekksvifte på bad kun har manuell styring av/på kan det vurderes å montere ny avtrekksvifte med fuktstyring, dvs. at den starter/stopper automatisk ved behov avh. av luftens relative fuktighet og reduserer den totale luftutskiftningen og dermed varmetapet.

Tiltak på elektriske anlegg

Tiltak 21: Temperatur- og tidsstyring av panelovner

Evt. eldre elektriske varmeovner uten termostat skiftes ut med nye termostatregulerte ovner med tidsstyring, eller det ettermonteres termostat / spareplugg på eksisterende ovn. Dersom mange ovner skiftes ut bør det vurderes et system hvor temperatur og tidsinnstillinger i ulike rom i boligen styres fra en sentral enhet.

Tiltak 22: Temperatur- og tidsstyring av elektrisk gulvvarme / takvarme

For evt. eldre gulvvarme/takvarme uten termostat monteres ny styringsenhet med kombinert termostat og tidsstyring. Dersom mange slike styringsenheter og/eller panelovner skiftes ut bør det vurderes et system hvor temperatur og tidsinnstillinger i ulike rom i boligen styres fra en sentral enhet.



Om grunnlaget for energimerket

Enova er ansvarlig for energimerkeordningen. Energimerket beregnes på grunnlag av oppgitte opplysninger om boligen. For informasjon som ikke er oppgitt, brukes typiske standardverdier for den aktuelle bygningstypen fra tidsperioden den ble bygd i. Beregningsmetodene for energikarakteren baserer seg på NS 3031.

<https://www.enova.no/energimerking>



Spørsmål om energiattesten

Spørsmål om energiattesten, energimerkeordningen eller gjennomføring av energieffektivisering og tilskuddsordninger kan rettes til Enova Svarer.

For ytterligere råd og veiledning om effektiv energibruk se våre nettsider.

<https://www.enova.no>

1-2-3. ETAGE.

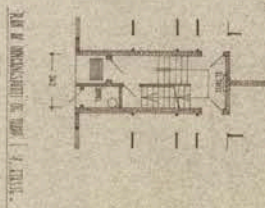
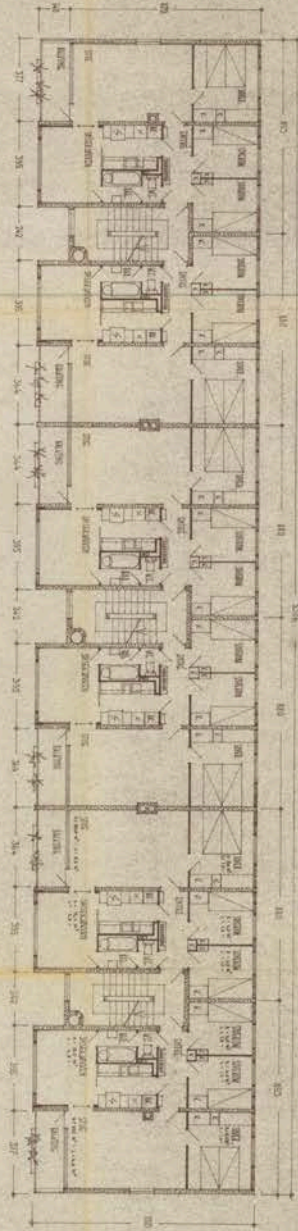

ATLANTIS-ETAGE 1-2-3. ETAGE. 1-2-3. ETAGE.

TH. V. COLHEIM
 DIENSTES, ROYAL-BOULEVARD,
 102, 104, 106, 108, 110, 112, 114, 116, 118, 120, 122, 124, 126, 128, 130, 132, 134, 136, 138, 140, 142, 144, 146, 148, 150, 152, 154, 156, 158, 160, 162, 164, 166, 168, 170, 172, 174, 176, 178, 180, 182, 184, 186, 188, 190, 192, 194, 196, 198, 200, 202, 204, 206, 208, 210, 212, 214, 216, 218, 220, 222, 224, 226, 228, 230, 232, 234, 236, 238, 240, 242, 244, 246, 248, 250, 252, 254, 256, 258, 260, 262, 264, 266, 268, 270, 272, 274, 276, 278, 280, 282, 284, 286, 288, 290, 292, 294, 296, 298, 300, 302, 304, 306, 308, 310, 312, 314, 316, 318, 320, 322, 324, 326, 328, 330, 332, 334, 336, 338, 340, 342, 344, 346, 348, 350, 352, 354, 356, 358, 360, 362, 364, 366, 368, 370, 372, 374, 376, 378, 380, 382, 384, 386, 388, 390, 392, 394, 396, 398, 400, 402, 404, 406, 408, 410, 412, 414, 416, 418, 420, 422, 424, 426, 428, 430, 432, 434, 436, 438, 440, 442, 444, 446, 448, 450, 452, 454, 456, 458, 460, 462, 464, 466, 468, 470, 472, 474, 476, 478, 480, 482, 484, 486, 488, 490, 492, 494, 496, 498, 500, 502, 504, 506, 508, 510, 512, 514, 516, 518, 520, 522, 524, 526, 528, 530, 532, 534, 536, 538, 540, 542, 544, 546, 548, 550, 552, 554, 556, 558, 560, 562, 564, 566, 568, 570, 572, 574, 576, 578, 580, 582, 584, 586, 588, 590, 592, 594, 596, 598, 600, 602, 604, 606, 608, 610, 612, 614, 616, 618, 620, 622, 624, 626, 628, 630, 632, 634, 636, 638, 640, 642, 644, 646, 648, 650, 652, 654, 656, 658, 660, 662, 664, 666, 668, 670, 672, 674, 676, 678, 680, 682, 684, 686, 688, 690, 692, 694, 696, 698, 700, 702, 704, 706, 708, 710, 712, 714, 716, 718, 720, 722, 724, 726, 728, 730, 732, 734, 736, 738, 740, 742, 744, 746, 748, 750, 752, 754, 756, 758, 760, 762, 764, 766, 768, 770, 772, 774, 776, 778, 780, 782, 784, 786, 788, 790, 792, 794, 796, 798, 800, 802, 804, 806, 808, 810, 812, 814, 816, 818, 820, 822, 824, 826, 828, 830, 832, 834, 836, 838, 840, 842, 844, 846, 848, 850, 852, 854, 856, 858, 860, 862, 864, 866, 868, 870, 872, 874, 876, 878, 880, 882, 884, 886, 888, 890, 892, 894, 896, 898, 900, 902, 904, 906, 908, 910, 912, 914, 916, 918, 920, 922, 924, 926, 928, 930, 932, 934, 936, 938, 940, 942, 944, 946, 948, 950, 952, 954, 956, 958, 960, 962, 964, 966, 968, 970, 972, 974, 976, 978, 980, 982, 984, 986, 988, 990, 992, 994, 996, 998, 1000.

WOT. 251.

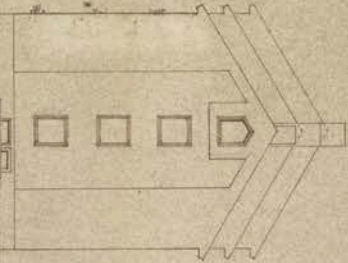

WOT. 252.



STAVANBERG-ORNSKÖLDEN 1922

THV. SOLHEIM
 ARCHITECTS
 OSLO, NORWAY

OSLO, NORWAY
 BILKERIEN 12, 1ST FLOOR
 PHONE NO. 1102

1922

12.

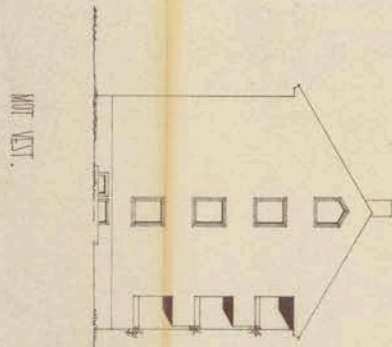

MONT. SUD.

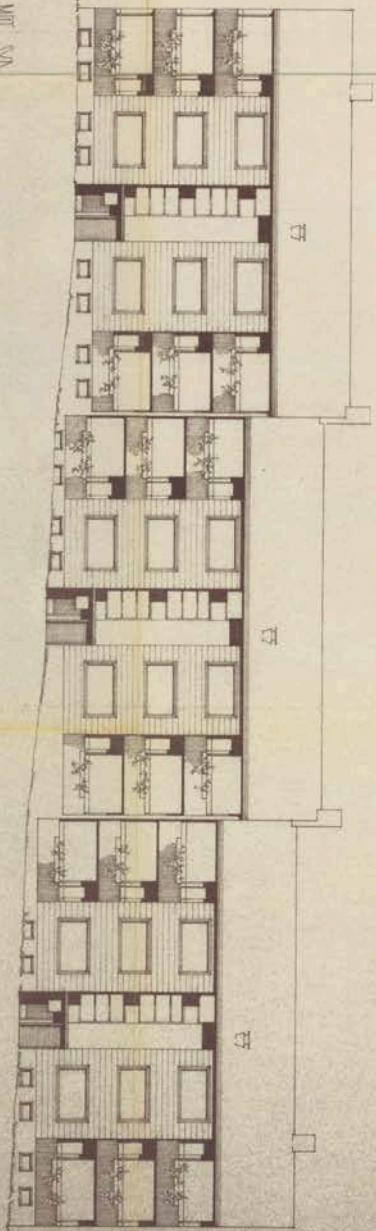

BRUNNEN VERLAGS-ANSTALT
KARLSRUHE
1907
M. 13. 13

THEY. SOLHEIM
ARCHITECT
THOMAS JANSIGER
KARLSRUHE & SOUDERCK 1. ST.
BADEN
ST. 13. 13
M. 13. 13
13.

langgæside
mot syd

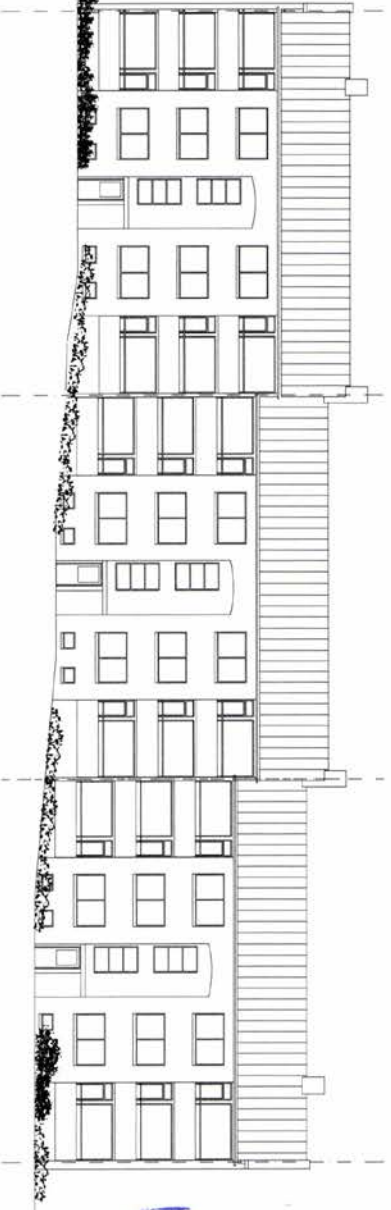

STAVANGER KOMMUNE
Dato 10.12.2010
S.nr. 10.12.2010
KB skrevet 24.2

typisk plan

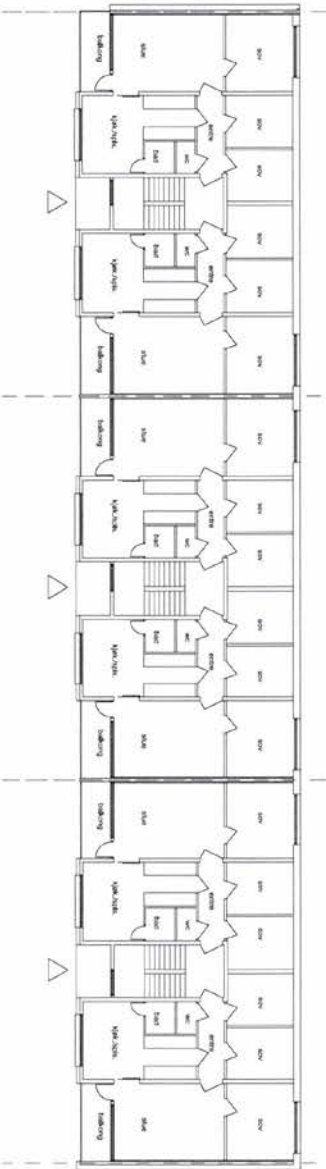

gavl mot vest

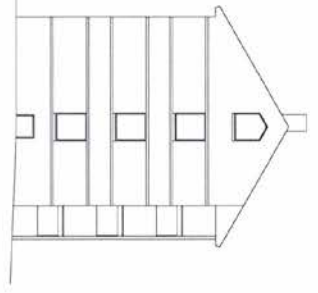

gavl mot øst

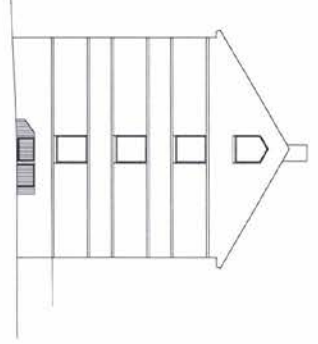

Formal title block containing project information, dates, and a logo for Stavanger Kommune.



STAVANGER KOMMUNE

Kultur og byutvikling

Byggesak

Postadr.: Postboks 8001, 4068 Stavanger

Besøksadr.: Olav Kyrres gate 23

Telefon: 04005. Faks: 51507026

E-post: postmottak.kbu@stavanger.kommune.no

www.stavanger.kommune.no

Org.nr. NO 964 965 226

Stavanger kommune BMU plan og anlegg
Pb.8001

4068 STAVANGER

DERES REFERANSE

VÅR REFERANSE
PASP-09/2007

ARKIVNR.
BYG 57/992

JOURNALNR.
54044/09

DATO
06.10.2009

FERDIGATTEST

Gnr./bnr. 57/992. Byggestedsadresse: Peder Saxes gate 8-14 + O. Omdals gate 4-14

Tiltakshaver: Saxemarka VII borettslag

Tiltakets art: NEDSETTING AV 3 STK. AVFALLSCONTAINERE

Tiltaket er oppført i samsvar med vedtak fattet av Kommunalstyret for byutvikling (bygningrådet) 19.02.2009 og kan tas i bruk.

Byggesakssjefen har fått tilbakemelding om at arbeidet nå er utført og blir nå ferdigmeldt. Det gjøres oppmerksom på at tiltakshaver selv er ansvarlig for at arbeidet er utført iht. til tillatelsen og i samsvar med plan og bygningsloven med forskrifter og vedtekter.

Bygningen eller deler av den må ikke tas i bruk til annet formål enn det tillatelsen fastsetter (jf. pbl. § 93). Bruksendring krever særlig tillatelse (jf. pbl. § 93).

Med hilsen

Kjell Viste
sjefingeniør

Per Aspøy
saksbehandler



STAVANGER KOMMUNE

Kultur og byutvikling
Byggesak

Postadr.: Postboks 8001, 4068 Stavanger
Besøksadr.: Olav Kyrres gate 23
Telefon: 04005
E-post: postmottak.kbu@stavanger.kommune.no
www.stavanger.kommune.no
Org.nr. NO 964 965 226

FORUM ARKITEKTER AS
Damsgårdsveien 16

5058 BERGEN

DERES REFERANSE

VÅR REFERANSE
PASP-10/12832-9

JOURNALNR.
44468/13

DATO
14.06.2013

FERDIGATTEST INNGLASSING BALKONG - GNR/BNR 57/992 - OSCAR OMDALS GATE 4, 6, OG 8

Gnr./bnr.: 57/992
Byggestedsadresse: Oscar Omdals gate 4,6 og 8 4019 STAVANGER
Tiltakshaver: Borettslaget Saxemarka VII

Sluttdokumentasjonen viser at tiltaket er utført i samsvar med tillatelsen, datert 17.12.2010 og bestemmelser i eller i medhold av plan- og bygningsloven (pbl). Ferdigattest gis i henhold til plan- og bygningslovens § 21-10, første og andre ledd.

Bygningen eller deler av den må ikke tas i bruk til annet formål enn det tillatelsen fastsetter jf. pbl. kap. 20.

Vedtaket er gitt av byggesakssjefen i medhold av kommunelovens § 23.4 og delegeringsreglement. Vedtaket kan påklages. Fristen for å klage er tre uker fra vedtak er mottatt. Veiledning om klageadgang følger under.

Med hilsen

Kjell Viste
sjefingeniør

Per Aspøy
saksbehandler

Dokumentet er elektronisk godkjent og sendes uten signatur.



STAVANGER KOMMUNE

Informasjon attester

Manglende midlertidig brukstillatelse eller ferdigattest

Mange eldre bygninger har ikke ferdigattest. Dersom boligen din ble søkt oppført før **1. januar 1998**, utsteder ikke kommunen ferdigattest for dette bygget lenger.

For byggverk hvor byggesøknaden ble sendt inn mellom **1. januar 1998 og 30. juni 2010**, og det finnes en **midlertidig brukstillatelse**, kan kommunen utstede ferdigattest dersom visse vilkår er oppfylt.

Reglene gjelder alle typer byggverk, men er særlig relevante ved **kjøp og salg av bolig**.

For spørsmål om hva bygget – eller deler av bygget – er godkjent for, kan eiendomsmeglere og andre sende en forespørsel til Byggesaksavdelingen, som kan bistå med informasjon om registrert bruk og eventuelle godkjente tiltak. Forespørsel kan sendes inn ved å bruke følgende lenke: [Forespørsel til byggesak - stavanger](#).



STAVANGER KOMMUNE

Informasjon bygningstegninger

Manglende tegninger for eldre bygg

Vi gjør oppmerksom på at vi har veldig begrenset bygnings- eller eiendomsrelaterte tegninger, dokumenter eller annet arkivmateriale fra før 1929. Dette skyldes at arkivene gikk tapt i en brann samme år. For eiendommer oppført før 1929 kan det derfor mangle historisk dokumentasjon.

For spørsmål om hva bygget – eller deler av bygget – er godkjent for, kan eiendomsmeglere og andre sende en forespørsel til Byggesaksavdelingen, som kan bistå med informasjon om registrert bruk og eventuelle godkjente tiltak. Forespørsel kan sendes inn ved å bruke følgende lenke: [Forespørsel til byggesak - stavanger](#).

Grunnkart

Adresse: Oscar Omdals gate 6, 4019 STAVANGER
Gnr/Bnr: 57/992/0/0
Dato: 2026-04-20
Målestokk: 1:1,000

Stavanger
kommune

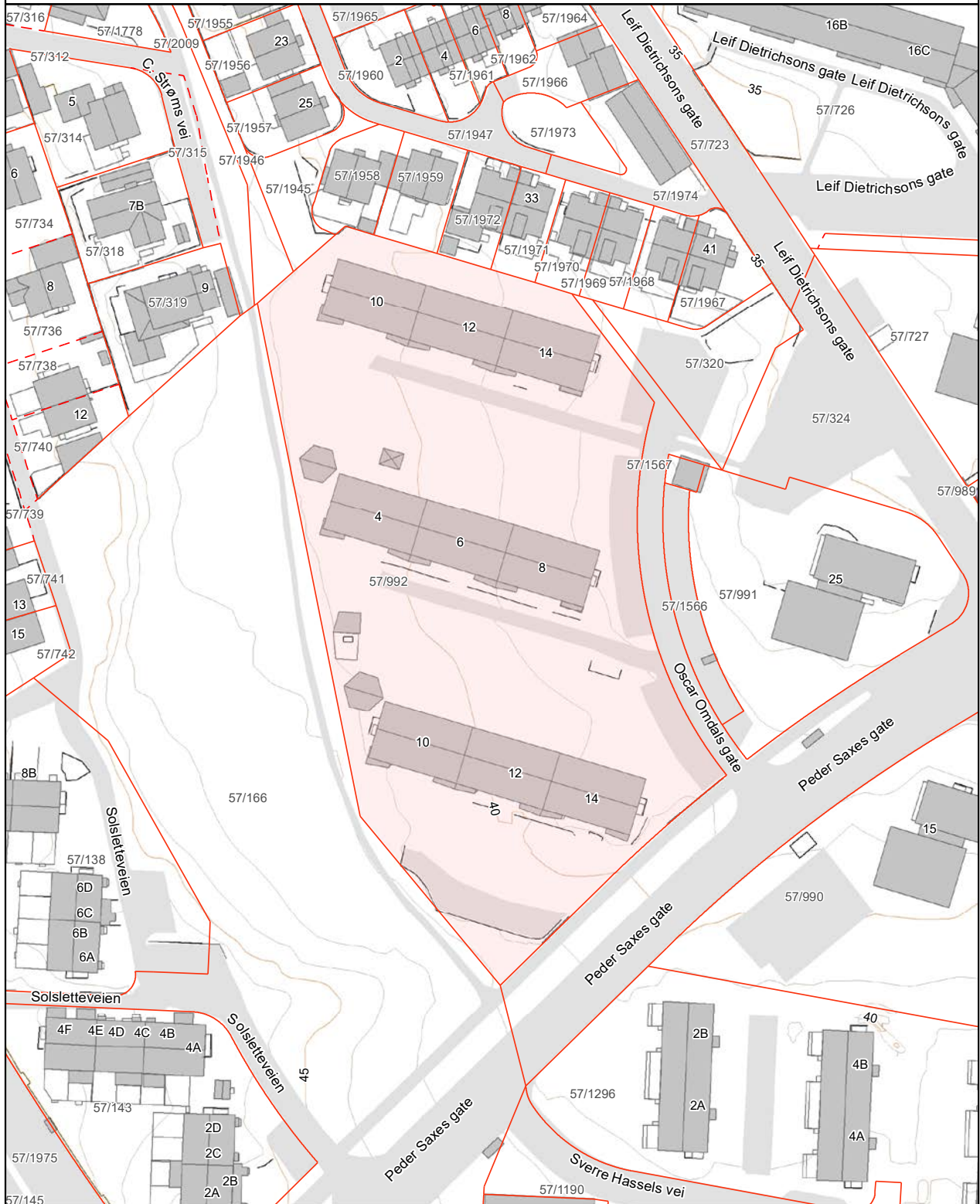



Stavanger kommune

Adresse: Postboks 8001, 4068 STAVANGER

Telefon: 04005

Planopplysninger

EM §6-7 Oppdragstakerens undersøkelses- og opplysningsplikt

Kommunenr	1103	Gårdsnr	57	Bruksnr	992	Festenr	0	Seksjonsnr	0
Adresse									

Opplysningene omfatter gjeldende planer og pågående planarbeid for eiendommen. Nærmere opplysninger om den enkelte plan med dokumenter, mindre endringer, etc finnes på internett, se lenker under. Oppgitte delarealer viser planinformasjon på eiendommen. Det tas forbehold om at det kan forekomme feil, mangler eller avvik. Spesielt gjelder dette for eiendommer med usikre eiendomsgrenser, eller der eiendommen ikke er oppmålt.

Plantyper med treff

Kommuneplaner

Reguleringsplaner

Plantyper uten treff

Reguleringsplaner under bakken
 Reguleringsplaner under arbeid
 Kommunedelplaner under arbeid
 Reguleringsplaner over bakken
 Kommunedelplaner
 Midlertidige forbud

Kommuneplaner under arbeid
 Reguleringsplaner i vannsøylen
 Reguleringsplaner under arbeid i nærheten
 Reguleringsplaner bunn
 Bebyggelsesplaner
 Bebyggelsesplaner over bakken

Kommuneplaner

Besøk kommunens hjemmeside for mer informasjon.

Id	KP 2023-2040
Navn	Kommuneplanens arealdel 2023-2040
Plantype	20 - Kommuneplanens arealdel
Status	3 - Endelig vedtatt arealplan
Ikrafttredelse	06/28/2024 00:00:00
Bestemmelser	KPA bestemmelser og retningslinjer vedtatt 28.06.2024.pdf

Delarealer

Areal	8277.39 kvm
Omravn	B21
Kparealformal	Boligbebyggelse
Areal	0.1 kvm
Omravn	FRI25
Kparealformal	Friområde

Reguleringsplaner

Besøk kommunens hjemmeside for mer informasjon.

Id	350
Navn	Disposisjonsplan for Arbeidsgården
Plantype	30 - Eldre reguleringsplan
Status	3 - Endelig vedtatt arealplan
Ikrafttredelse	09/23/1954 00:00:00
Bestemmelser	350.pdf,Retningslinjer for Trehusbyen.pdf
Delarealer	
Areal	8214.56 kvm
Feltnavn	X
Regform	113 - Blokkbebyggelse
Id	1422
Navn	Reguleringsplan for gnr 57 bnr. 317, 1712 og 320 - Schanckeholen
Plantype	30 - Eldre reguleringsplan
Status	3 - Endelig vedtatt arealplan
Ikrafttredelse	06/20/1994 00:00:00
Bestemmelser	1422.pdf
Delarealer	
Areal	62.91 kvm
Feltnavn	
Regform	730 - Felles parkeringsplass
Areal	0 kvm
Feltnavn	
Regform	750 - Felles lekeareal
Areal	0 kvm
Feltnavn	Delfelt
Regform	112 - Konsentrert småhusbebyggelse
Areal	0 kvm
Feltnavn	
Regform	410 - Park
Id	371
Navn	Arbeidsgården
Plantype	30 - Eldre reguleringsplan
Status	3 - Endelig vedtatt arealplan
Ikrafttredelse	07/02/1958 00:00:00
Bestemmelser	371 bestemmelser.pdf
Delarealer	
Areal	0.08 kvm
Feltnavn	
Rparealformal	3040 - Friområde
Areal	0 kvm
Feltnavn	
Rparealformal	2015 - Gang- og sykkelveg

Retningslinjer for Trehusbyen

Vedtatt som del av kommuneplanens arealdel i Stavanger kommunestyre 19.06.2023

«Trehusbyen» er et geografisk avgrenset område med sammenhengende trehusbebyggelse fra ulike tider av Stavangers historie, fra de eldste delene av sentrum til etterkrigsårenes rekkehus-områder. Innenfor området finnes murhus, uthus, verksteder, butikklokaler og annet som inngår i den sammenhengende kvartalsbebyggelsen. Retningslinjene gjelder for all småhusbebyggelse innenfor avgrensingen.

- a. Den kulturhistorisk verdifulle bebyggelsen skal søkes bevart og områdenes særpregede miljø skal sikres og videreutvikles.
- b. Kvartalsstruktur, gateløp, parker, hageareal, verdifulle trær og trær over 90cm stammeomkrets skal bevares.
- c. Det må søkes om tillatelse for byggarbeider som endrer bygningers utseende, også for endringer på taket. Med bakgrunn i vernehensynet vil flere tiltak regnes som vesentlige fasadeendringer enn ellers i kommunen, jf. pbl. §20-5 bokstav f.
- d. Som grunnlag for behandling skal det redegjøres for nødvendigheten av tiltakene. Det skal beskrives hvordan endringen forholder seg til bygningenes opprinnelige stiluttrykk og utseende. Forhold til nabobebyggelse skal framgå av situasjonsplan og fasadeoppriss.
- e. Originale bygningselementer som vinduer, dører, listverk, fasadekledning og taktekking, skal bare fornyes når disse ikke lenger tilfredsstiller rimelige tekniske krav, eller er så skadet at reparasjon er uaktuelt.
- f. Ved nødvendig fornyelse skal bygningselementer tilpasses husets opprinnelige byggestil og materialbruk. Det gjelder særlig vindustyper, ytterdører, listverk og annet fasadeutstyr, fasadekledning og takmateriale.
- g. Tilbygg skal tilpasses eksisterende bebyggelse og underordnes denne.
- h. Ny balkong, altan eller veranda kan tillates på hus hvor slike bygningselementer inngår som et naturlig stilhistorisk element, eller på plasseringer som ikke er synlige fra offentlig sted. Større uteplasser bør primært arrangeres på bakkeplan.
- i. Avkjørsler, murer, gjerder, portstolper, utendørsbelysning og utvendig belegg skal med hensyn til utforming og materialvalg være i tråd med opprinnelig eller dominerende formtradisjon i området.

Utskrift basert på matrikkeldata

Matrikkelenhetens registerbetegnelse og adresse

Matrikkelenhet:	Gårdsnr 57, Bruksnr 992	Kommune:	1103 Stavanger
Adresse:		Grunnkrets:	709 Mosvatnet sør 2
Veiadresse:	Oscar Omdals gate 4, gatenr 1771 4019 Stavanger	Valgkrets:	5 Ullandhaug
		Kirkesogn:	6011401 Bekkefareit
		Tettsted:	4522 Stavanger/Sandnes
Veiadresse:	Oscar Omdals gate 6, gatenr 1771 4019 Stavanger		
Veiadresse:	Oscar Omdals gate 8, gatenr 1771 4019 Stavanger		
Veiadresse:	Oscar Omdals gate 10, gatenr 1771 4019 Stavanger		
Veiadresse:	Oscar Omdals gate 12, gatenr 1771 4019 Stavanger		
Veiadresse:	Oscar Omdals gate 14, gatenr 1771 4019 Stavanger		
Veiadresse:	Peder Saxes gate 10, gatenr 3650 4019 Stavanger		
Veiadresse:	Peder Saxes gate 12, gatenr 3650 4019 Stavanger		
Oppdatert:	03.07.2012		
Veiadresse:	Peder Saxes gate 14, gatenr 3650 4019 Stavanger		

Eiendomsopplysninger

Matrikkel:

Type:	Best. grunneiendom	Tinglyst:	Ja	Reg.landbruksreg.:	Nei
Bruksnavn:		Matrikkelført:	Ja	Antall teiger:	1
Etableringsdato:	28.04.1959	Har festegrunn:	Nei	Seksjonert:	Nei
Areal:	8 271,9 kvm	Skyld:			
Arealkilde:	Beregnet Areal				
Arealmerknad:					

Om fullstendighet og nøyaktighet i matrikelutskriften:

Ambita tar forbehold om at informasjon som hentes fra Matrikkelen kan avvike fra de faktiske forhold, og at grensepunkter mv. kan mangle helt eller delvis eller være feil registrert i Matrikkelen. Ambitas eiendomsutskrift viser arealet som er en geometrisk beregning basert på eiendommens grenselinjer. I de tilfeller grensene er markert som fiktive brukes i stedet oppgitt areal hvis dette finnes i Matrikkelen. Ambita er ikke ansvarlig for tap som oppstår som følge av feil i Eiendomsutskriften.

Ikke tinglyst eierforhold:

Ingen ikke tinglyste eierforhold registrert på matrikkelenheten.

Kulturminner:

Ingen kulturminner registrert på matrikkelenheten.

I Matrikkelen fremgår kun informasjon om fredet kulturminne der det er registrert i Riksantikvarens arkiv på eiendom og bygning. Kulturminner som ikke er registrert i Matrikkelen kan dermed allikevel forekomme på eiendommen. Merk at disse opplysningene ikke omfatter informasjon om eventuell verning / verneklasse for eiendom eller bygningsmasse.

Grunnforurensing:

Ingen grunnforurensing registrert på matrikkelenheten.

I Matrikkelen fremgår kun informasjon om grunnforurensning som eventuelt er registrert på eiendommen i forureningsmyndighetenes arkiver. Grunnforurensning som ikke er registrert kan dermed allikevel forekomme på eiendommen.

Klage på vedtak i Matrikkelen:

Ingen klage registrert på matrikkelenheten.

Forretninger:

Type	Dato	Rolle	Matrikkel	Arealendring	
Oppmålingsforretning	Forretning:	09.02.2017	Berørt	1103/57/320	0,0
	Matrikkelført:	20.02.2017	Berørt	1103/57/324	0,0
			Berørt	1103/57/723	0,0
			Berørt	1103/57/991	0,0
			Berørt	1103/57/992	0,0
			Berørt	1103/57/1967	0,0
			Berørt	1103/57/1969	0,0
Kart- og delingsforretning	Forretning:	16.09.1994	Avgiver	1103/57/992	-200,0
	Matrikkelført:		Mottaker	1103/57/1939	200,0
Kart- og delingsforretning	Forretning:	16.09.1994	Avgiver	1103/57/992	-250,0
	Matrikkelført:		Mottaker	1103/57/1940	250,0
Kartforretning	Forretning:	12.05.1959	Mottaker	1103/57/992	8 730,0
	Matrikkelført:				

Bebyggelsens arealer mv., antall boenheter**Bygning 1 av 3: Stort frittliggende boligbygg på 3 og 4 etg.****Opplysninger om boliger/bruksenheter:**

Adresse	Nr	Type	BRA	Kjøkkenkode	Antall rom	Bad	WC
Oscar Omdals gate 10	H0101	Bolig	126,0	Kjøkken	4	1	1
Oscar Omdals gate 10	H0102	Bolig	126,0	Kjøkken	4	1	1
Oscar Omdals gate 10	H0201	Bolig	126,0	Kjøkken	4	1	1
Oscar Omdals gate 10	H0202	Bolig	126,0	Kjøkken	4	1	1
Oscar Omdals gate 10	H0301	Bolig	126,0	Kjøkken	4	1	1
Oscar Omdals gate 10	H0302	Bolig	126,0	Kjøkken	4	1	1
Oscar Omdals gate 12	H0101	Bolig	126,0	Kjøkken	4	1	1
Oscar Omdals gate 12	H0102	Bolig	126,0	Kjøkken	4	1	1
Oscar Omdals gate 12	H0201	Bolig	126,0	Kjøkken	4	1	1
Oscar Omdals gate 12	H0202	Bolig	126,0	Kjøkken	4	1	1
Oscar Omdals gate 12	H0301	Bolig	126,0	Kjøkken	4	1	1
Oscar Omdals gate 12	H0302	Bolig	126,0	Kjøkken	4	1	1
Oscar Omdals gate 14	H0101	Bolig	126,0	Kjøkken	4	1	1
Oscar Omdals gate 14	H0102	Bolig	126,0	Kjøkken	4	1	1
Oscar Omdals gate 14	H0201	Bolig	126,0	Kjøkken	4	1	1
Oscar Omdals gate 14	H0202	Bolig	126,0	Kjøkken	4	1	1
Oscar Omdals gate 14	H0301	Bolig	126,0	Kjøkken	4	1	1
Oscar Omdals gate 14	H0302	Bolig	126,0	Kjøkken	4	1	1

Bygningsopplysninger:

Næringsgruppe:	Bolig	Bebygd areal:		Rammetillatelse:	
Bygningsstatus:	Tatt i bruk	BRA bolig:	2 272,0	Igangset.till.:	
Energikilde:	Elektrisitet, Biobrensel	BRA annet:		Ferdigattest:	
Oppvarming:	Elektrisk, Annen oppvarming	BRA totalt:	2 272,0	Midl. brukstil.:	
Avløp:	Offentlig kloakk	Har heis:	Nei	Tatt i bruk (GAB):	15.12.1961
Vannforsyning:	Tilkn. off. vannverk			Antall boliger:	18
Bygningsnr:	4569865			Antall etasjer:	5

Etasjeopplysninger:

Nr	Ant. boliger	BRA:	Bolig	Annet	Totalt	BTA:	Bolig	Annet	Totalt
K01			486,0		486,0				
H01	6		526,0		526,0				
H02	6		526,0		526,0				
H03	6		526,0		526,0				
H04			208,0		208,0				

Kulturminner:

Ingen kulturminner registrert på bygningen.

Bygning 2 av 3: Stort frittliggende boligbygg på 3 og 4 etg.**Opplysninger om boliger/bruksenheter:**

Adresse	Nr	Type	BRA	Kjøkkenkode	Antall rom	Bad	WC
Oscar Omdals gate 4	H0101	Bolig	126,0	Kjøkken	4	1	1
Oscar Omdals gate 4	H0102	Bolig	126,0	Kjøkken	4	1	1
Oscar Omdals gate 4	H0201	Bolig	126,0	Kjøkken	4	1	1
Oscar Omdals gate 4	H0202	Bolig	126,0	Kjøkken	4	1	1
Oscar Omdals gate 4	H0301	Bolig	126,0	Kjøkken	4	1	1
Oscar Omdals gate 4	H0302	Bolig	126,0	Kjøkken	4	1	1
Oscar Omdals gate 6	H0101	Bolig	126,0	Kjøkken	4	1	1
Oscar Omdals gate 6	H0102	Bolig	126,0	Kjøkken	4	1	1
Oscar Omdals gate 6	H0201	Bolig	126,0	Kjøkken	4	1	1
Oscar Omdals gate 6	H0202	Bolig	126,0	Kjøkken	4	1	1
Oscar Omdals gate 6	H0301	Bolig	126,0	Kjøkken	4	1	1
Oscar Omdals gate 6	H0302	Bolig	126,0	Kjøkken	4	1	1
Oscar Omdals gate 8	H0101	Bolig	126,0	Kjøkken	4	1	1
Oscar Omdals gate 8	H0102	Bolig	126,0	Kjøkken	4	1	1
Oscar Omdals gate 8	H0201	Bolig	126,0	Kjøkken	4	1	1
Oscar Omdals gate 8	H0202	Bolig	126,0	Kjøkken	4	1	1
Oscar Omdals gate 8	H0301	Bolig	126,0	Kjøkken	4	1	1
Oscar Omdals gate 8	H0302	Bolig	126,0	Kjøkken	4	1	1

Bygningsopplysninger:

Næringsgruppe:	Bolig	Bebygd areal:		Rammetillatelse:	
Bygningsstatus:	Tatt i bruk	BRA bolig:	2 272,0	Igangset.till.:	
Energikilde:	Elektrisitet, Biobrensel	BRA annet:		Ferdigattest:	
Oppvarming:	Elektrisk, Annen oppvarming	BRA totalt:	2 272,0	Midl. brukstil.:	
Avløp:	Offentlig kloakk	Har heis:	Nei	Tatt ibruk (GAB):	15.12.1961
Vannforsyning:	Tilkn. off. vannverk			Antall boliger:	18
Bygningsnr:	4569873			Antall etasjer:	5

Etasjeopplysninger:

Nr	Ant. boliger	BRA:	Bolig	Annet	Totalt	BTA:	Bolig	Annet	Totalt
K01			486,0		486,0				
H01	6		526,0		526,0				
H02	6		526,0		526,0				
H03	6		526,0		526,0				
H04			208,0		208,0				

Kulturminner:

Ingen kulturminner registrert på bygningen.

Bygning 3 av 3: Stort frittliggende boligbygg på 3 og 4 etg.**Opplysninger om boliger/bruksenheter:**

Adresse	Nr	Type	BRA	Kjøkkenkode	Antall rom	Bad	WC
Peder Saxes gate 10	H0101	Bolig	126,0	Kjøkken	4	1	1
Peder Saxes gate 10	H0102	Bolig	126,0	Kjøkken	4	1	1
Peder Saxes gate 10	H0201	Bolig	126,0	Kjøkken	4	1	1
Peder Saxes gate 10	H0202	Bolig	126,0	Kjøkken	4	1	1
Peder Saxes gate 10	H0301	Bolig	126,0	Kjøkken	4	1	1
Peder Saxes gate 10	H0302	Bolig	126,0	Kjøkken	4	1	1
Peder Saxes gate 12	H0101	Bolig	126,0	Kjøkken	4	1	1
Peder Saxes gate 12	H0102	Bolig	126,0	Kjøkken	4	1	1
Peder Saxes gate 12	H0201	Bolig	126,0	Kjøkken	4	1	1
Peder Saxes gate 12	H0202	Bolig	126,0	Kjøkken	4	1	1
Peder Saxes gate 12	H0301	Bolig	126,0	Kjøkken	4	1	1
Peder Saxes gate 12	H0302	Bolig	126,0	Kjøkken	4	1	1
Peder Saxes gate 14	H0101	Bolig	126,0	Kjøkken	4	1	1
Peder Saxes gate 14	H0102	Bolig	126,0	Kjøkken	4	1	1
Peder Saxes gate 14	H0201	Bolig	126,0	Kjøkken	4	1	1
Peder Saxes gate 14	H0202	Bolig	126,0	Kjøkken	4	1	1
Peder Saxes gate 14	H0301	Bolig	126,0	Kjøkken	4	1	1
Peder Saxes gate 14	H0302	Bolig	126,0	Kjøkken	4	1	1

Bygningsopplysninger:

Næringsgruppe:	Bolig	Bebygd areal:		Rammetillatelse:	
Bygningsstatus:	Tatt i bruk	BRA bolig:	2 272,0	Igangset.till.:	
Energikilde:	Elektrisitet	BRA annet:		Ferdigattest:	
Oppvarming:	Elektrisk	BRA totalt:	2 272,0	Midl. brukstil.:	
Avløp:	Offentlig kloakk	Har heis:	Nei	Tatt ibruk (GAB):	15.12.1961
Vannforsyning:	Tilkn. off. vannverk			Antall boliger:	18
Bygningsnr:	4569881			Antall etasjer:	5

Etasjeopplysninger:

Nr	Ant. boliger	BRA:	Bolig	Annet	Totalt	BTA:	Bolig	Annet	Totalt
K01			486,0		486,0				
H01	6		526,0		526,0				
H02	6		526,0		526,0				
H03	6		526,0		526,0				
H04			208,0		208,0				

Kulturminner:

Ingen kulturminner registrert på bygningen.

Tegnforklaring

Reguleringsplan side 1



BEBYGGELSE OG ANLEGG

AREALFORMÅL

1. Bebyggelse og anlegg

Bebyggelse og anlegg	[Yellow]	Andre typer bebyggelse og anlegg	[Orange]
Boligbebyggelse	[Light Yellow]	Godsternial	[Orange]
Boligbebyggelse-frittliggende småhusbebyggelse	[Yellow]	Godslager	[Orange]
Boligbebyggelse-konsentrert småhusbebyggelse	[Light Green]	Energianlegg	[Orange]
Boligbebyggelse-blokkbebyggelse	[Yellow]	Fjernvarmeanlegg	[Orange]
Garasjeanlegg for bolig-/fritidsbebyggelse	[Light Green]	Vindkraftanlegg	[Orange]
Fritidsbebyggelse	[Yellow]	Vann- og avløpsanlegg	[Orange]
Fritidsbebyggelse-frittliggende	[Light Yellow]	Vannforsyningsanlegg	[Orange]
Fritidsbebyggelse-konsentrert	[Yellow]	Avløpsanlegg	[Orange]
Fritidsbebyggelse-blokk	[Yellow]	Renovasjonsanlegg	[Orange]
Kolonihage	[Yellow]	Øvrige kommunaltekniske anlegg	[Orange]
Sentrumsformål	[Brown]	Telekommunikasjonsanlegg	[Orange]
Kjøpesenter	[Purple]	Småbåtanlegg i sjø og vassdrag	[Orange]
Forretninger	[Blue]	Småbåtanlegg i sjø og vassdrag med tilhørende strandsone	[Orange]
Offentlig eller privat tjenesteyting	[Red]	Uthus/haust/badehus	[Orange]
Barnehage	[Red]	Annen særskilt angitt bebyggelse og anlegg	[Orange]
Undervisning	[Red]	Uteoppholdsareal	[Green]
Helse-/omsorgsinstitusjon	[Red]	Lekeplass	[Green]
Kulturinstitusjon	[Red]	Gårdsplass	[Green]
Forsamlingslokale for religionsutøvelse	[Red]	Parsellhage	[Green]
Administrasjon	[Red]	Annet uteoppholdsareal	[Green]
Annen offentlig eller privat tjenesteyting	[Red]	Grav- og urnelund	[Purple]
Fritids- og turistformål	[Blue]	Krematorium	[Purple]
Utleiehytter	[Blue]	Nødvendige bygg og anlegg for grav- og urnelund	[Purple]
Fornøylespark eller tempark	[Blue]	Kombinert bebyggelse og anleggsformål	[Diagonal Stripes]
Campingplass	[Blue]	Bolig/forretning	[Diagonal Stripes]
Leirplass	[Blue]	Bolig/forretning/kontor	[Diagonal Stripes]
Råstoffutvinning	[Brown]	Bolig/tjenesteyting	[Diagonal Stripes]
Steinbrudd og masseuttak	[Brown]	Bolig/kontor	[Diagonal Stripes]
Næringsbebyggelse	[Blue]	Forretning/kontor	[Diagonal Stripes]
Kontor	[Purple]	Forretning/kontor/Industri	[Diagonal Stripes]
Hotell/overnatting	[Purple]	Forretning/industri	[Diagonal Stripes]
Beverting	[Purple]	Forretning/kontor/tjenesteyting	[Diagonal Stripes]
Industri	[Purple]	Forretning/tjenesteyting	[Diagonal Stripes]
Lager	[Purple]	Næring/tjenesteyting	[Diagonal Stripes]
Bensinstasjon/vegsserviceanlegg	[Purple]	Kontor/lager	[Diagonal Stripes]
Annen næring	[Blue]	Industri/lager	[Diagonal Stripes]
Idrettsanlegg	[Green]	Kontor/industri	[Diagonal Stripes]
Skianlegg	[Green]	Kontor/tjenesteyting	[Diagonal Stripes]
Skiløypetrasé	[Green]	Angitt bebyggelse og anleggsformål kombinert med andre angitte hovedformål	[Diagonal Stripes]
Idrettsstadion	[Green]		
Nærmiljøanlegg	[Green]		
Golfbane	[Green]		
Motorsportanlegg	[Green]		
Skytebane	[Green]		
Andre idrettsanlegg	[Green]		



Tegnforklaring Reguleringsplan side 2

SAMFERDSELSANLEGG OG TEKNISK INFRAS

2. Samferdselsanlegg og teknisk infrastruktur

Samferdselsanlegg og teknisk infrastruktur (arealer)

Veg	
Kjøreveg	
Fortau	
Torg	
Gatelun	
Gang-/sykkeveg	
Gangveg/gangareal/gågate	
Sykelanlegg	
Annen veggrunn - tekniske anlegg	
Annen veggrunn - grøntareal	
Bane (nærmere angitt baneformål)	
Trasé for jernbane	
Trase for sporveg/forstadsbane	
Trase for taubane	
Stasjons-/terminalbygg	
Holdeplass/plattform	
Leskur/plattformlak	
Tekniske bygg/konstruksjoner	
Annen banegrunn - tekniske anlegg	
Annen banegrunn - grøntareal	
Lufthavn	
Lufthavn - landings-/taxebane	
Lufthavn - terminalbygg	
Lufthavn - hangarer/administrasjonsbygg	
Landingsplass for helikopter o a	
Havn	
Kai	
Havneterminaler	
Havnelager	
Molo	
Navigasjonsinstallasjon	
Hovednett for sykkel	
Kollektivnett	
Trase for nærmere angitt kollektivtransport	
Kollektivknutepunkt	
Kollektivanlegg	
Kollektivterminal	
Kollektivholdeplass	
Pendler-/innfartsparkering	
Parkering	
Rasteplass	
Parkeringsplasser	
Parkeringshus/ -anlegg	



Teknisk infrastruktur	
Energinett	
Fjernvarmenett	
Vann- og avløpsnett	
Vannforsyningsnett	
Avløpsnett	
Overvannsnett	
Avfallssug	
Telekommunikasjonsnett	
Sikringsanlegg	
Andre teknisk infrastrukturtraseer	
Kombinerte tekniske infrastrukturtraseer	
Kombinerte formål for samferdselsanlegg og/eller teknisk infrastrukturtraser	
Angitte samferdselsanlegg og/eller teknisk infrastrukturtraseer kombinert med andre gitte hovedformål	



GRØNNSTRUKTUR

3. Grønnstruktur

Blågrønnstruktur	
Naturområde	
Turdrag	
Turveg	
Friområde	
Badeplass/ -område	
Park	
Vegetasjonsskjerm	
Vannspeil	
Overvannstiltak	
Infiltrasjon/fordrøyning/avledning	
Kombinerte grønnsstrukturformål	
Angitt grønnstruktur kombinert med andre angitte hovedformål	



FORSVARET

4. Forsvaret

Forsvaret	
Ulike typer militære formål	
Skylefelt/øvingsoområde	
Forlegning/leir	
Kombinerte militærformål	
Angitt militært formål kombinert med andre angitte hovedformål	



Tegnforklaring

Reguleringsplan side 3



LANDBRUKS-, NATUR- OG FRILUFTSFORMÅL SAMT REINDRIFT

5. Landbruks-, natur og friluftsområder samt reindrift (LNFR)

LNFR-areal for nødvendige tiltak for landbruk og reindrift og gårdsilknyttet næringsvirksomhet basert på gårdens ressursgrunnlag

Landbruksformål

Jordbruk

Skogbruk

Seterområde

Gartneri

Pelsdyranlegg

Naturformål

Friluftformål

Reindrifformål

LNFR-areal for spredt bolig-, fritids- eller næringsbebyggelse mv

Spredt boligbebyggelse

Spredt fritidsbebyggelse

Spredt næringsbebyggelse

Naturvern

Jordvern

Særlige landskaphensyn

Vern av kulturminner og kulturmiljø

LNFR-formål kombinert med andre angitte hovedformål



BRUK OG VERN AV SJØ OG VASSDREAG MED TILHØRENDE STRANDSONE

6. Bruk og vern av sjø og vassdrag

Bruk og vern av sjø og vassdrag med tilhørende strandsone

Ferdsel

Ankringsområde

Opplagsområde

Opplagsområde

Farled

Hoved- og biled

Havneområde i sjø

Småbåthavn

Bøyehavn

Fiske

Fiskeområde

Låsettingsplasser

Gyltefelt eller oppvekstområde for ynget

Akvakultur

Akvakulturanlegg i sjø og vassdrag

Akvakulturanlegg i sjø og vassdrag med tilhørende landanlegg

Fangstbasert levendelagring

Drikkevann

Naturområde

Naturområde i sjø og vassdrag

Naturområde i sjø og vassdrag med tilhørende strandsone

Friluftsområde

Friluftsområde i sjø og vassdrag

Friluftsområde i sjø og vassdrag med tilhørende strandsone

Idrett og vannsport

Bådeområde

Kombinerte formål i sjø og vassdrag med eller uten tilhørende strandsone

Angitt formål i sjø og vassdrag med eller uten tilhørende strandsone kombinert med andre angitte hovedformål







Tegnforklaring

Reguleringsplan side 4

HENSYNSSONER

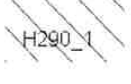
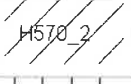
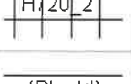
FLATER

Flater	Flatesignatur, nåværende
Objekttype	
RpFareSone	 H330_4
RpSikringSone	
RpStøySone	 H290_1
RpInfrastrukturSone	
RpGjennomføringSone	
RpAngittHensynSone	 H570_2
RpBåndleggingSone	 H720_2
RpDetaljeringsSone	(PlanId)
Små flater, alle hensynssoner	

PUNKTSYMBOL

RpJuridiskPunkt

Vegstengning/fysisisk kjørespærre

Stenging av avkjørsel

Avkjørsel

Innkjøring

Utkjøring

Brukar

Tunnelåpning

Eksisterende tre som skal bevares

Regulert nytt tre



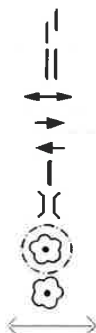



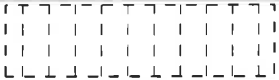









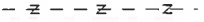









Regulert moneretning

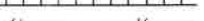
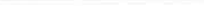

ANDRE JURIDISKE FLATER OG LINJER

Flater	Flatesignatur, nåværende
Objekttype/Egenskap	
PblMidlByggAnleggOmråde	

Linjesymbol

Linjesymbol	Symbol
RpGrense	
RpFormålGrense	
RpSikringGrense, RpStøyGrense RpFareGrense, RpInfrastrukturGrense, RpAngittHensynGrense, RpBåndleggingGrense, RpGjennomføringGrense, RpDetaljeringsGrense,	
RpBestemmelseGrense	
RpRegulertHøyde	
RpJuridiskLinje	
Regulert tomtegrense	
Eiendomsgrense som skal oppheves	
Bygg, kulturminner, mm som skal bevares	
Byggegrense	
Planlagt bebyggelse	
Bebyggelse som inngår i planen	
Bebyggelse som forutsettes fjernet	
Regulert senterlinje	
Frisiklinje	
Regulert kant kjørebane	
Regulert kjørefelt	
Regulert parkeringsfelt	
Regulert fotgjengerfelt	
Regulert støyskjerm	
Regulert støllemur	
Sikringsgjærde	
Bru	
Tunnel	
Måle og avstandslinje	
Strandlinje sjø	
Strandlinje vassdrag	
Midtlinje vassdrag	



Reguleringsplan PBL 1985

BYGGEOMRÅDER (PBL §25, 1. ledd nr. 1)

- BYGGEOMRÅDER
- Områder for boliger m/tilhørende anlegg
- Frittliggende småhusbebyggelse
- Konsentrert småhusbebyggelse
- Blokkbebyggelse
- Garasjer i boligområder
- Områder for forretning
- Områder for kontor
- Områder for industri / lager
- Områder for fritidsbebyggelse
- Område for offentlig bebyggelse (stat, fylkeskommune, kommune)
- Offentlig barnehage
- Offentlig undervisning (skole, universitet mv.)
- Offentlig institusjon (sykehus, aldershjem, sykehjem mv.)
- Offentlig kirke
- Offentlig forsamlingslokale (kino, teater mv.)
- Offentlig administrative bygg
- Område for særskilt angitt allmenntilleg formål
- Allmenntilleg barnehage
- Allmenntilleg undervisning (skole, universitet mv.)
- Allmenntilleg institusjon (sykehus, aldershjem, sykehjem mv.)
- Allmenntilleg kirke
- Allmenntilleg forsamlingslokale (grendehus mv.)
- Allmenntilleg administrasjon
- Områder for herberger og bevertingssteder
- Hotell med tilhørende anlegg
- Beverting
- Område for garasjeanlegg og bensinstasjoner
- Garasjeanlegg
- Bensinstasjoner
- Annet byggeområde

LANDBRUKSOMRÅDER (PBL § 25, 1. ledd nr. 2)

- LANDBRUKSOMRÅDER
- Område for jord- og skogbruk
- Område for reindrift
- Område for gartneri
- Område for parselhager
- Annet landbruksområde

OFFENTLIGE TRAFIKKOMRÅDER (PBL § 25, 1. ledd nr. 3)

- OFFENTLIGE TRAFIKKOMRÅDER
- Kjørevei
- Gate med fortau
- Annen vegggrunn
- Gang- / sykkelveg
- Sykkelveg
- Gangveg

- Gateutn
- Torg
- Rasteplass
- Parkeringsplass
- Kollektivanlegg (for buss og drosje)
- Bussterminal
- Bussholdeplass
- Drosjeholdeplass
- Jernbane
- Sporvei / forstadsbane
- Flyplass med administrasjonsbygning
- Flyplass / taxebane
- Hangar, verksted, administrasjonsbygg
- Havneområde (landdelen)
- Kai
- Småbåtanlegg (landdelen)
- Trafikkområde i sjø og vassdrag
- Skipsled
- Havneområde i sjø
- Annet trafikkområde i sjø/vassdrag
- Annet trafikkområde

FRIOMRÅDER (PBL § 25, 1. ledd nr. 4)

- FRIOMRÅDER
- Park
- Turveg
- Skiløype
- Anlegg for lek
- Anlegg for idrett og sport
- Leirplass
- Annet friområde
- Friområde i sjø og vassdrag
- Badeområde
- Småbåthavn
- Regattabane
- Annet friområde i sjø/vassdrag

FAREOMRÅDER (PBL § 25, 1. ledd nr. 5)

- FAREOMRÅDER
- Hoyspenningsanlegg (hoyspentlinje, transformatorstasjon, koblingsstasjon)
- Skytebane
- Ildsfarlig opplag og andre innretninger som kan være farlige for allmenheten
- Område med rasfare
- Område med flomfare
- Område med særskilt angitt annen fare

SPESIALOMRÅDER (PBL § 25, 1. ledd nr. 6)

- SPESIALOMRÅDER
- Privat vei
- Parkbelte i industristrek

- Campingplass
- Friiutsområde (på land)
- Friiutsområde i sjø og vassdrag
- Idrettsanlegg som ikke er offentlig tilgjengelig
- Golfbane
- Grav- og urnelund
- Privat småbåtanlegg (and)
- Privat småbåtanlegg (sjø)
- Område for anlegg i grunnen
- Område for anlegg og drift av kommunalteknisk virksomhet
- Drikkevannsmagasin
- Vann- og avlopsanlegg
- Område for bygging og drift av fjervarmeanlegg
- Anlegg for televerket (telekommunikasjon)
- Øyingsområde med tilhørende anlegg for forsvaret / sivilforsvaret
- Område og anlegg for drift av radionavigasjonsstasjonshjelpemidler utenfor flyplass
- Fiskebruk
- Andre områder for anlegg i vassdrag eller sjø
- Friskisone ved vei
- Restriksjonsområde rundt flyplass
- Grunnvannsmagasin
- Nedslagsfelt for drikkevann
- Naturvernomsråde (på land)
- Naturvernomsråde i sjø og vassdrag
- Klimaverzonsone
- Bevaringsområde for bygninger og anlegg
- Bevaring av bygninger
- Bevaring av anlegg
- Bevaring av landskap og vegetasjon
- Område for steinbrudd og masseuttak
- Andre områder for vesentlige terrengingreper
- Område for reindrift
- Pelsdyranlegg
- Handelsgartneri
- Område for særskilt anlegg
- Taubane
- Fornøyelsespark
- Vindkraft
- Annet spesialområde

FELLESOMRÅDER (PBL § 25, 1. ledd nr. 7)

- FELLESOMRÅDER
- Felles avigjorsel
- Felles gangareal
- Felles parkeringsplass
- Felles lekeareal for barn
- Felles gårdsplass
- Fellesareal for garasjer
- Felles grøntareal
- Annet fellesareal for flere eiendommer

FORNYELSESMRÅDER (PBL § 25, 1. ledd nr. 8)



KOMBINERTE FORMÅL

- KOMBINERTE FORMÅL
- Bolig / Forretning
- Bolig / Forretning / Kontor
- Bolig / Kontor
- Bolig / Offentlig
- Forretning / Kontor
- Forretning / Kontor / Industri
- Forretning / Industri
- Forretning / Kontor / Offentlig
- Forretning / Offentlig
- Kontor / Industri
- Kontor / Offentlig
- Kontor/Bensinstasjon
- Offentlig / Allmenntilleg
- Veiserviceanlegg (Beverting / Bensinstasjon)
- Annet kombinert formål
- Rekkefølgebestemmelser
- Midlertidig trafikkområde
- Unysert formål

Begrensninger grense

- Reguleringsplan faregrense
- Reguleringsplan restriksjonsgrense
- Reguleringsplan bevaringsgrense
- Reguleringsplan fornyelsesgrense
- Reguleringsplan rekkefølgegrense

Reguleringsformål

- 500 - Fareområde
- 510 - Hoyspenningsanlegg
- 520 - Skytebane
- 530 - Ildsfarlig opplag ol
- 540 - Rasfare
- 550 - Flomfare
- 590 - Særskilt angitt fare
- 640 - Friskisone
- 641 - Restriksjonsområde flyplass
- 645 - Grunnvannsmagasin
- 646 - Nedslagsfelt for drikkevann
- 660 - Bevaringsområder
- 661 - Bevaring av bygninger
- 662 - Bevaring av anlegg
- 663 - Bevaring av landskap og vegetasjon
- 800 - Fornyelsesområder
- 991 - Formålsrekkefølge
- 992 - Midlertidig trafikkområde

Kommuneplan

Adresse: Oscar Omdals gate 6, 4019 STAVANGER

Gnr/Bnr: 57/992/0/0

Dato: 2026-04-20

Målestokk: 1:1,000

Stavanger
kommune



Planident: KP 2023-2040

Krafttredeelsesdato: 28.6.2024

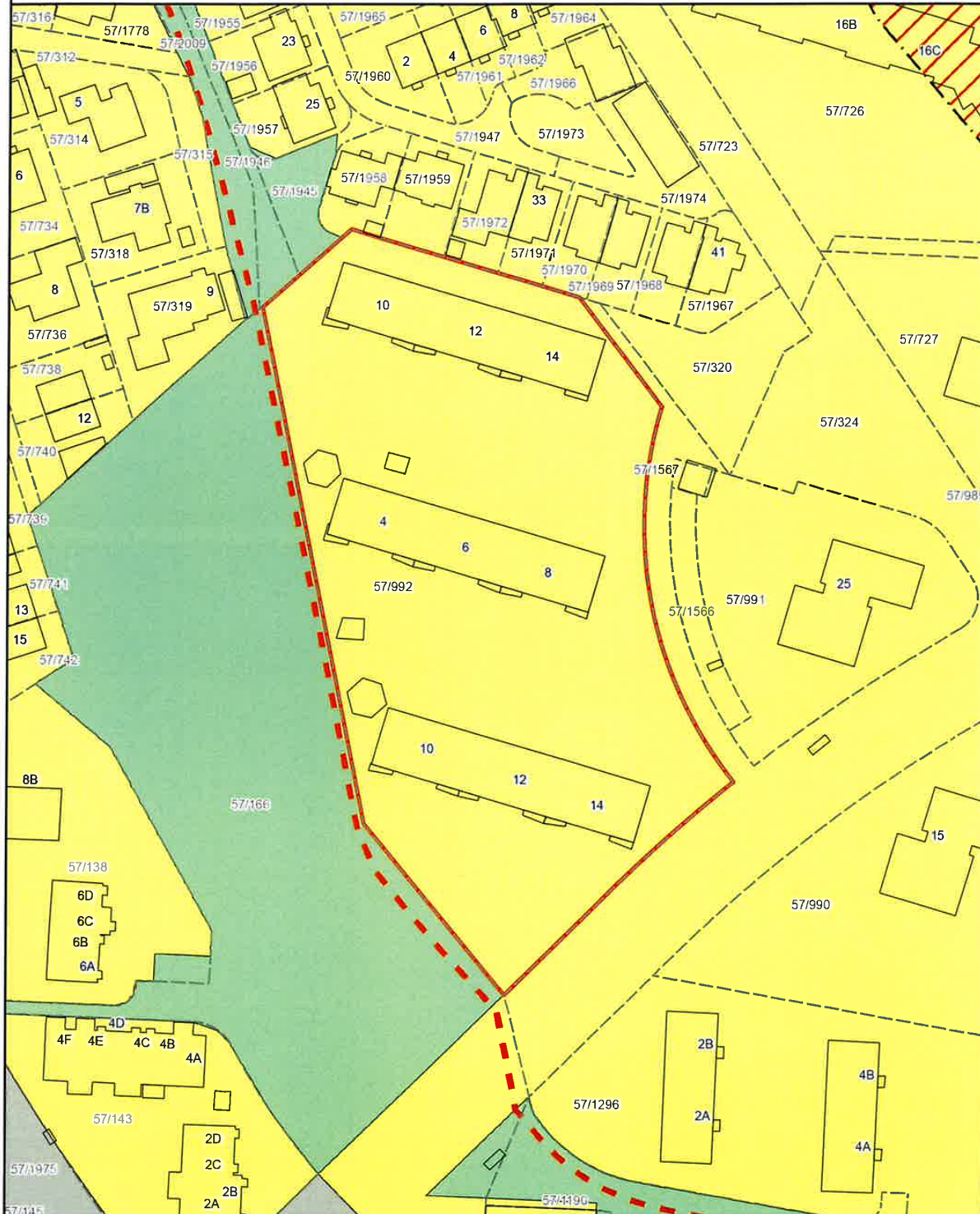



Tegnforklaring

Kommuneplan side 1

AREALFORMÅL

BEBYGGELSE OG ANLEGG

1. Bebyggelse og anlegg

	Eksisterende Arealformål	Nytt Arealformål
Bebyggelse og anlegg		
Boligbebyggelse		
Fritidsbebyggelse		
Sentrumsformål		
Kjøpesenter		
Forretninger		
Offentlig eller privat tjenesteyting		
Fritids- og turistformål		
Råstoffutvinning		
Næringsbebyggelse		
Idrettsanlegg		
Andre typer nærmere angitt bebyggelse og anlegg		
Uteoppholdsareal		
Grav og urnelund		
Kombinert bebyggelse og anleggsformål		

GRØNNSTRUKTUR

	Eksisterende Arealformål	Nytt Arealformål
Blågrønn struktur		
Naturområde		
Turdrag		
Friområde		
Park		
Overvannstiltak		
Kombinerte grønstrukturformål		

FORSVARET

	Eksisterende Arealformål	Nytt Arealformål
Forsvaret		
Ulike typer militære formål		
Skytefelt/øvingsområde		
Forlegning/leir		
Kombinerte militære formål		

SAMFERDSELSANLEGG OG TEKNISK INFRASTRUKTUR

2. Samferdselsanlegg og teknisk infrastruktur

	Eksisterende Arealformål	Nytt Arealformål
Samferdselsanlegg og teknisk infrastruktur (arealer)		
Veg		
Bane		
Lufthavn		
Havn		
Molo		
Hovednett for sykkel		
Kollektivnett		
Kollektivknutepunkt		
Parkering		
Trase for teknisk infrastruktur		
Kombinerte formål for samferdselsanlegg og/eller teknisk infrastrukturtraseer		

LANDBRUKS-, NATUR- OG FRILUFTSFORMÅL SAMT REINDRIFT

5. Landbruks-, natur- og friluftformål samt reindrift (LNFR)

	Eksisterende Arealformål	Nytt Arealformål
LNFR-areal for nødvendige tiltak for landbruk og reindrift og gårdstilknyttet næringsvirksomhet basert på gårdens ressursgrunnlag		
LNFR-areal for spredt bolig-, fritids- eller næringsbebyggelse mv.		
Spredt boligbebyggelse		
Spredt fritidsbebyggelse		
Spredt næringsbebyggelse		

Tegnforklaring

Kommuneplan side 2



BRUK OG VERN AV SJØ OG VASSDREG, MED TILHØRENDE STRANDSONE

6. Bruk og vern av sjø og vassdrag, med tilhørende strandsone

	Ekstaterende Arealformål	Nytt Arealformål
Bruk og vern av sjø og vassdrag med tilhørende strandsone		
Ferdsel		
Ankringsområde		
Opplagsområde		
Riggområde		
Farled		
Havneområde i sjø		
Småbåthavn		
Fiske		
Akvakultur		
Drikkevann		
Naturområde		
Friluftsområde		
Kombinerte formål i sjø og vassdrag med eller uten tilhørende strandsone		

HENSYNSSONER OG JURIDISKE LINJER FLATER

Flater	Flatesignatur, nåværende	Flatesignatur, fremtidig
Objekttype		
KpFareSone		
KpSikringSone		
KpStøySone		
KpInfrastrukturSone		
KpGjennomføringSone		
KpAngittHensynSone		
KpBåndleggingSone (Arealst 1 og 2)		
KpDetaljeringsone (Videreføring av reg.plan)		
Små flater, alle hensynssoner		

Linjesymbol	Symbol
Objekttype	
KpGrense	
KpArealGrense	
KpFareGrense	
KpSikringGrense	
KpStøyGrense	
KpAngittHensynGrense	
KpGjennomføringGrense	
KpInfrastrukturGrense	
KpBåndleggingGrense	
KpDetaljeringsone	
KpBestemmelseGrense	
KpRegulertHøyde	

Tegnforklaring

Kommuneplan side 3



Linjesymbol	Nåværende			Fremtidig		
	Tunnel 1	På bakken 2	Bro mv. 3	Tunnel 1	På bakken 2	Bro mv. 3
KpSamferdseLinje						
Fjernveg						
Hovedveg						
Samleveg						
Adkomstveg						
Gang/sykkelveg						
Sykkelveg						
Gangveg						
Turveg/turdrag						
Skitrekk ¹⁾						
Jernbane						
Sporveg						
Taubane						
Kollektivtrasé						
Farled						
Småbåtled						
KpJuridiskLinje						
Byggegrense						
Forbudsgrense sjø						
Forbudsgrense vassdrag						
Strandlinje sjø						
Strandlinje vassdrag						
Midtlinje vassdrag						
KpInfrastrukturLinje						
Vann						
Avløp						
Kraftledning						
Overvannstrasé						
Punktsymbol						
KpSamferdsePunkt						
Vegkryss						
Kollektivknutepunkt						

Noen blir nasjonale.
Noen blir regionale.

Vi fortsetter som det vi er:
Lokalbanken på Jæren.



jæren
sparebank



OVERSIKT OVER LØSØRE OG TILBEHØR TIL EIENDOMMEN

Oversikten er utarbeidet av Norges Eiendomsmeglerforbund, Eiendom Norge og Advokatforeningens Eiendomsmeglingsgruppe, og er gjeldende fra 1. januar 2020.

Generelt

Lov om avhending av fast eiendom (avhendingslova/avhl.) av 3. juli 1992 regulerer kjøper og selgers rettigheter og plikter ved overdragelse av fast eiendom og andeler i borettslag.

I henhold til avhl. § 3-4 skal eiendommen, når annet ikke er avtalt, overdras med innredninger og utstyr som etter lov, forskrift eller annet offentlig vedtak skal følge med. Det samme gjelder varig innredning og utstyr som enten er fastmontert eller er særskilt tilpasset bygningen, jf. avhl. § 3-5. Loven inneholder ingen detaljert oversikt over hva som omfattes av «innredning og utstyr», og over hva som skal regnes som «fastmontert eller særskilt tilpasset».

Partene kan fritt avtale hva som skal følge med eiendommen ved salg. Bransjens liste over løsøre og tilbehør som skal følge med eiendommen, er en del av avtalen mellom kjøper og selger dersom ikke annet er opplyst i salgsoppgaven, kjøper har tatt forbehold i bud eller avtale på annen måte er inngått. Der intet annet er avtalt, vil løsøre og tilbehør medfølge slik dette fremkommer av avhl. § 3-4 og § 3-5 og denne oversikt.

Produkter og installasjoner som medfølger overdras uten noen form for garantier, utover eventuell gjenværende leverandørgaranti.

Dersom det er noe i nedenstående liste som ikke finnes på eiendommen, vil det heller ikke medfølge.

- 1. HVITEVARER** medfølger der dette er spesielt angitt i salgsoppgaven.
- 2. HELDEKKENDE TEPPER** følger med uansett festemåte.
- 3. VARMEKILDER**, slik som ovner, kaminer, peiser, varmpumper og panelovner, følger med uansett festemåte. Frittstående biopeiser/varmeovner og terrassevarmere medfølger ikke. Det følger ikke med varmekilder i rom som ikke har vegg- eller fastmonterte varmekilder på visning.
- 4. TV, RADIO OG MUSIKKANLEGG.** TV-antenner og fellesanlegg for TV, herunder parabolantenne, og tuner/en/dekoder/tv-boks medfølger der dette eies av selger. Veggmontert TV/flatskjerm med tilhørende festeordning samt musikkanlegg følger ikke med (se også punkt 12).
- 5. BADEROMSINNREDNING/UTSTYR.** Badekar, dusjkabinett, dusjvegger, alle fastmonterte speil og hyller, fastmonterte glass- og håndkleholdere, herunder håndklevarmere samt baderomsinnredning, medfølger.
- 6. GARDEROBESKAP** medfølger, selv om disse er løse. Fastmonterte garderobehyller og knagger medfølger. Innredning i garderobeskap, for eksempel løse eller fastmonterte trådkurver, hyller, stenger og lignende, medfølger.

7. KJØKKENINNREDNING medfølger, herunder også åpne, fastmonterte hyller og løs eller fastmontert kjøkkenøy.

8. MARKISER, PERSIENNER og annen type innvendig og utvendig solskjerming, gardinoppheng, lamellgardiner og liftgardiner medfølger.

9. AVTREKKSIVIFTER av alle slag, samt fastmonterte aircondition/ventilasjonsanlegg, medfølger.

10. SENTRALSTØVSUGER medfølger med komplett anlegg, herunder slange, munnstykke mm.

11. LYSKILDER. Kupler, lysstoffarmatur, fastmonterte "spotlights", oppheng og skinner med spotlights samt utelys og hagebelysning medfølger. Vegglamper, krokhengte lamper, lysekroner, prismetlamper og lignende som er koblet til sukkerbit eller stikkontakt følger likevel ikke med.

12. INSTALLERTE SMARTHUSLØSNINGER med sentral som styrer lys, varme, lyd o.l., samt tilhørende trådløse enheter som brytere, sensorer, kameraer, integrerte høyttalere el. medfølger. Enkle lysstyringssystem f.eks. med en sentral som kun styrer lyspærer eller smartpærer montert i sokkel medfølger likevel ikke.

13. UTVENDIGE SØPPELKASSER og eventuelt holder/hus til disse medfølger.

14. POSTKASSE medfølger.

15. UTENDØRS INNRETNINGER slik som flaggstang, fastmontert tørkestativ, samt andre faste utearrangementer som f.eks. badestamp, boblekar/jacuzzi og liknende utendørs kar, lekestue, lekestativ, utepeis, fastmontert trommel til vannslange, medfølger. Guidekabel/avgrensingskabel til robotgressklipper medfølger, men robotgressklipper og ladestasjon for denne medfølger ikke.

16. FASTMONTERT VEGGLADER/LADESTASJON TIL EL-BIL medfølger uavhengig av hvor laderen er montert.

17. SOLCELLEANLEGG med tilhørende teknisk infrastruktur medfølger.

18. GASSBEHOLDER til gasskomfyr og gasspeis medfølger.

19. BRANNSTIGE, BRANNTAU, feiestige og lignende medfølger der dette er påbudt. Løse stiger medfølger ikke.

20. BRANNSLUKNINGSAPPARAT, BRANNSLANGE og RØYKVARSLER medfølger der dette er påbudt. Det er eier og brukers plikt til å se til at utstyret forefinnes på enhver eiendom. Hvis annet ikke er uttrykkelig avtalt, skal dette derfor alltid følge med ved salg av eiendom.

21. SAMTLIGE NØKLER til eiendommen som selger er i besittelse av skal overleveres kjøper på overtakelsen, herunder nøkler til eventuelle boder, uthus, garasjeportåpner e.l. Låses boder, uthus e.l. med hengelås, skal lås og nøkler til disse medfølge.

22. GARASJEHYLLER, bodhyller, lagringshyller og oppheng til bildekk medfølger såfremt de er fastmontert.

Planter, busker og trær som er plantet på tomten, eller fastmonterte kasser og lignende er en del av eiendommen og medfølger i handelen.

Trygghet for deg som boligkjøper



Derfor bør du ha Boligkjøperforsikring:



1 av 4 finner feil etter overtakelse av ny bolig



Advokaten vet hvilke feil som gir krav mot selger



Vi tar saken, uten økonomisk risiko for deg



Advokathjelp er dyrt når du ikke har Boligkjøperforsikring

Advokatforsikring for boligeiere inkluderer i tillegg:

- Samboeravtale og ektepakt
- Arveoppgjør, testament og fremtidsfullmakt
- Kjøp og håndverkertjenester
- Naboforhold og husleie
- ID-tyveri og nettkrenkelser
- Tilgang til viktige digitale kontrakter
- Husstandsdekning
- Opptil 2 mill. i tvistedekning

Hva koster det?

Andelsbolig og aksjeleilighet	8 900 kr
Selveierleilighet og rekkehus	11 900 kr
Ene-, tomannsbolig og tomt	16 900 kr

Pris gjelder for 5 år.

Advokatforsikring for boligeiere kan bare tegnes samtidig med boligkjøperforsikringen, og koster kun kr 2 800 i tillegg per år.

Egenandel kr 4 000 påløper ved takst, tvist eller 10 timer advokatbistand, avhengig av hva som kommer først

Boligkjøperforsikring tegnes hos eiendomsmegler senest ved kontraktsignering og gir rett til advokathjelp inntil 5 år etter overtakelse. Forsikringen betales som del av oppgjøret ved boligkjøpet. Advokatforsikringen fornyes årlig ved faktura fra HELP.

Har du spørsmål? Kontakt HELP på 22 99 99 99 eller post@help.no. Les mer på help.no.

Ved kjøp av landbrukseieendom, herunder også småbruk, og annen kombinasjonseiendom, begrenser forsikringen seg til våningshuset (kundens primærbolig). Meglerforetaket mottar kr 5 600/5 600/5 900 i kostnadsgodtgjørelse, avhengig av boligtype, samt et tillegg på kr 1 000 ved salg av Advokatforsikring for boligeiere. Vi tar forbehold om pris- og vilkårsendringer. Hvis premien ikke er innbetalt ved overtakelse, vil avtalen bli kansellert. For fullstendig informasjon om dekning og vilkår, se help.no.



9 av 10

boligselgere kjøper
boligselgerforsikring

Boligselgerforsikring

- så du kan føle deg trygg

Undersøkelser viser at én av fem boligkjøpere reklamerer etter kjøp av brukt bolig. I mange tilfeller skyldes det feil eller mangler som først blir oppdaget etter overtakelsen. Selger du uten boligselgerforsikring risikerer du å bli holdt økonomisk ansvarlig. Det kan føre til krav om prisavslag, erstatning eller i verste fall heving av kjøpet.

Med boligselgerforsikring kan du senke skuldrene når salget er gjennomført. Kommer det krav eller klager, er det vi i Fremtind som håndterer saken for deg og som kan utbetale erstatning til kjøper.

Hvorfor boligselgerforsikring?

- gjelder fra budaksept og inntil fem år etter overtakelse
- gjelder skjulte feil og mangler som kjøperen ikke kunne forvente
- dekker krav om prisavslag, erstatning eller heving opptil boligens salgssum, maks 14 millioner kroner
- gir deg profesjonell hjelp fra erfarne advokater og jurister i Fremtind

Prisoversikt

Boligtype/Eierform	Beskrivelse	Pris	Minimumspris	Maksimalpris
Andels- og aksjeboliger	Alle typer andels-/aksjebolig inkl. enebolig og hytte/fritidsbolig.	2,5 ‰	4 200 kr	31 000 kr
Selveierleilighet, eierseksjon og fritidsleilighet Tomannsbolig/ flermannsbolig/ rekkehus	Alle typer seksjonsbolig <i>unntatt</i> enebolig	4,3 ‰	6 500 kr	37 000 kr
Enebolig Tomannsbolig/ flermannsbolig/ rekkehus	Alle typer boliger med eget gnr./bnr <i>inkl.</i> enebolig med snr.	5,6 ‰	12 000 kr	62 000 kr
Hytte	Alle typer hytte (frittliggende og knyttet sammen i rekke) med gnr./bnr./snr./f.nr.	6,2 ‰	9 600 kr	62 000 kr
Tomt	Alle typer tomt	5,6 ‰	10 000 kr	62 000 kr

Fremtind

www.fremtind.no



Et hjem er mer verdt enn et hus, og et hus er mer enn bare vegger.

Det er et sted for å skape gode minner
preget av trivsel, omsorg og trygghet.

For oss som jobber med folks hjem hver
eneste dag, er det naturlig å engasjere oss
sammen med SOS-barnebyer for å gi flere
barn et trygt og godt hjem.

For hvert hjem vi formidler, gir vi derfor
100 kroner til SOS-barnebyers arbeid.

aktiv. +  **SOS
BARNEBYER**

Forbrukerinformasjon om budgivning



Sist oppdatert med virkning fra 1. juli 2025, i forbindelse med ikrafttredelse av endringer i eiendomsmeglingsloven.

Informasjonen er utarbeidet av Forbrukerrådet, Advokatforeningen ved Lovutvalget for eiendomsmegling, Eiendom Norge og Norges Eiendomsmeglerforbund, på grunnlag av bl.a. eiendomsmeglingsloven § 6-8.

Nedenfor gis en oversikt over de retningslinjer som anbefales ved budgivning på eiendommen. Avslutningsvis gis også en kort oversikt over de viktigste rettsreglene tilknyttet budgivning.

Før det legges inn bud på eiendommen oppfordres budgiver til å sette seg inn i all relevant informasjon om eiendommen, herunder salgsoppgave og tilstandsrapport.

GJENNOMFØRING AV BUDGIVNING:

1. Alle bud skal inngis skriftlig til megler, som formidler disse videre til selger. Med skriftlige bud menes også elektroniske meldinger som e-post og SMS når informasjonen i disse er tilgjengelig også for ettertiden. Kravet til skriftlighet gjelder også budforhøyelser, og motbud (bud fra selger), aksept eller avslag fra selger. Før formidling av bud til selger skal megler innhente gyldig legitimasjon og signatur fra budgiver. Kravet til legitimasjon og signatur er oppfylt for budgivere som benytter e-signatur som f.eks. BankID eller MinID.

2. Et bud bør inneholde eiendommens adresse (eventuelt gnr/bnr), kjøpesum, budgivers kontaktinformasjon, finansieringsplan, akseptfrist, overtakelsesdato og eventuelle forbehold som for eksempel usikker finansiering, salg av nåværende bolig ol. Normalt vil ikke et bud med forbehold bli akseptert før forbeholdet er avklart. Konferer gjerne med megler før bud inngis.

3. Megler skal legge til rette for en forsvarlig avvikling av budrunden. I forbrukerforhold (dvs. der selger er forbruker) skal megleren ikke formidle bud med kortere akseptfrist enn kl. 12.00 første virkedag etter siste annonserte visning. Etter denne fristen bør budgivere ikke sette en kortere akseptfrist enn at megler har mulighet til, så langt det er nødvendig, å orientere selger, budgivere og øvrige interessenter om bud og forbehold. Dersom bud inngis med en frist som åpenbart er for kort til at megleren kan avvikle budrunden på en forsvarlig måte som sikrer selger og interessenter et tilstrekkelig grunnlag

for sine handlingsvalg, vil megler fraråde budgiver å stille slik frist.

4. Megler skal ikke formidle bud med forbehold om at budet eller forbehold i budet skal holdes skjult (hemmelig) for andre budgivere og interessenter.

5. Megleren vil uoppfordret gi sin vurdering av det enkelte bud overfor selger, når budet er gitt innenfor fristene i punkt 3.

6. Megleren skal, så langt det er nødvendig og mulig, holde budgiverne skriftlig orientert om mottatte bud, herunder budets størrelse, forbehold og akseptfrist. Megler skal så snart som mulig bekrefte skriftlig overfor budgivere at budene deres er mottatt. For øvrig vil megler, på forespørsel fra andre, opplyse om aktuelle bud på eiendommen, herunder relevante forbehold.

7. Kopi av budjournal skal gis til kjøper og selger uten ugrunnet opphold etter at handel er kommet i stand. Dersom det er viktig for budgiver å bevare sin anonymitet, bør budet formidles gjennom fullmektig.

8. Etter at handel har kommet i stand, eller dersom en budrunde avsluttes uten at handel er kommet i stand, kan en budgiver kreve kopi av budjournalen i anonymisert form.

VIKTIGE AVTALERETTSLIGE FORHOLD:

1. Det eksisterer ingen angrerett ved salg/kjøp av fast eiendom.

2. Når et bud er inngitt til megler og innholdet i budet er formidlet til selger (slik at selger har fått kunnskap om budet), kan budet ikke kalles tilbake. Budet er da bindende for budgiver frem til akseptfristens utløp, med mindre budet før denne tid avslås av selger eller budgiver får melding om at eiendommen er solgt til en annen. Man bør derfor ikke gi bud på flere eiendommer samtidig dersom man ikke ønsker å kjøpe flere enn en eiendom.

3. Selger står fritt til å forkaste eller akseptere ethvert bud, og er for eksempel ikke forpliktet til å akseptere høyeste bud.

4. Når en aksept av et bud har kommet frem til budgiver innen akseptfristens utløp er det inngått en bindende avtale.

5. Husk at et eventuelt bud fra selger til kjøper (såkalte «motbud»), avtalerettslig er et bindende tilbud som medfører at det foreligger en avtale om salg av eiendommen dersom budet i rett tid aksepteres av kjøper.

For eiendommen:

Adresse: Oscar Omdals gate 6, H0102
4019 STAVANGER

Meglerforetak: Aktiv Eiendomsmegling
Saksbehandler: Jonas Le

Telefon: 941 66 646
E-post: jonas.le@aktiv.no

Oppdragsnummer:

Undertegnede gir herved følgende bud på ovennevnte eiendom:

Kjøpesum: Kr. _____

Beløp med bokstaver: Kr. _____

+ omkostningert iht. opplysninger i salgsoppgaven

Dette budet er bindende for undertegnede frem til og med den: _____ Kl. _____

Dersom annet ikke er angitt gjelder budet til kl. 15.00 første virkedag etter siste annonserte visning. I forbrukerforhold vil bud med kortere akseptfrist enn til kl. 12.00 første virkedag etter siste annonserte visning ikke bli viderefordlet til selger.

Eventuelle forbehold: _____

Undertegnede er kjent med at selger står fritt til å godta eller forkaste ethvert bud. Likeledes er undertegnede klar over at budet er bindende for budgiver når det er kommet til selgers kunnskap. Handelen er juridisk bindende for begge parter dersom budet aksepteres innen akseptfristen. Undertegnede er kjent med at budjournalen vil bli forelagt kjøper og selger når handel er sluttet.

Ønsket overtakelsesdato: _____

Budet baseres på opplysninger og salgsvilkår som fremkommer av salgsoppgave datert: _____

Kjøpet vil bli finansiert slik:

Låneinstitusjon: _____ Referanse og tlf nr.: _____

Lånt kapital: _____ Kr.: _____

Egenkapital: _____ Kr.: _____

Totalt: _____ Kr.: _____

Egenkapital består av: Salg av nåværende bolig eller fast eiendom Disponibelt kontantbeløp (bankinnskudd)

Jeg gir bud som: Forbruker Ledd i næringsvirksomhet / juridisk person (selskap)

Jeg samtykker til bruk av elektronisk kommunikasjon: Ja Nei

Navn: _____

Navn: _____

Fødselsnr. (11 siffer): _____

Fødselsnr. (11 siffer): _____

Adresse: _____

Adresse: _____

Postnr.: _____ Sted: _____

Postnr.: _____ Sted: _____

Tlf.: _____ E-post: _____

Tlf.: _____ E-post: _____

Dato.: _____ Sign: _____

Dato.: _____ Sign: _____

Kopi av legitimasjon

Kopi av legitimasjon

aktiv.
Tar deg videre