

aktiv.



Bekkefarveien 10, 1850 MYSEN

Mysen - Fin 3-roms leilighet i populært område. Stor solrik terrasse med utsikt mot Mysen. VISNING 13/4 kl. 17!



Eiendomsmegler MNEF

Meglernavn

Mobil 924 89 055

E-post tommy.skullerud@aktiv.no

Aktiv Mysen og Rakkestad

Storgata 2, 1850 MYSEN. TLF. 69 89 91 57

Nøkkelinformasjon

Prisant.: Kr 1 990 000,-
Fellesgjeld: Kr 48 178,-
Omkostn.: Kr 1 390,-
Total ink omk.: Kr 2 039 568,-
Felleskostn.: Kr 5 318,-
Selger: Thomas Fjellengen Carr

Salgsobjekt: Andelsleilighet
Eierform: Andel
Byggeår: 1962
BRA-i/BRA Total 65/84 kvm
Tomtstr.: 4272.1 kvm
Soverom: 2
Antall rom: 3
Gnr./bnr. Gnr. 329, bnr. 348
Andelsnr.: 1
Oppdragsnr.: 1113260042

Mysen - Fin 3-roms leilighet i populært område. Stor solrik terrasse Mysen. VISNING

Velkommen til denne sjarmerende leiligheten, beliggende i det rolige og barnevennlige nabolaget Høytorp/Momarken i Mysen med nærhet til skoler, barnehager og et godt utvalg av dagligvarebutikker. Offentlig transport er lett tilgjengelig, med Mysen stasjon kun 13 minutters gange unna, og flotte turmuligheter i nærheten som Helsestien langs Mysenelva.

Leiligheten ligger i 2. etasje og har et bruksareal på 84 m². Bygget i 1962, fremstår boligen med normal standard og har blitt jevnlig vedlikeholdt. Planløsningen inkluderer entré, stue, kjøkken, bad/vaskerom og to soverom. En vestvendt veranda på 14 m² gir en fin uteplass med utgang fra stuen. Det er også to boder i kjelleren og en bod på loftet, samt felles asfaltert parkeringsplass.



Innhold

Nøkkelinformasjon	2
Om eiendommen	4
Tilstandsrapport	35
Egenerklæring	59
Energiattest	65
Nabolagsprofil	107
Budskjema	115

Om eiendommen

Om boligen

Areal

BRA - i: 65 kvm

BRA - e: 19 kvm

BRA totalt: 84 kvm

TBA: 14 kvm

Bruksareal fordelt på etasje

Underetasje

BRA-e: 16 kvm 2 boder

2. etasje

BRA-i: 65 kvm Bad/vaskerom, entré, kjøkken/stue, kott og 2 soverom

99. etasje

BRA-e: 3 kvm Bod

TBA fordelt på etasje

2. etasje

14 kvm Terrasse- og balkongareal

Takstmannens kommentar til arealoppmåling

Boligbygg med flere boenheter

Det er benyttet 3D-skanner av typen Leica BLK2GO ved oppmåling av eiendommen.

Skanneren registrerer ca. 420 000 laserpunkter per sekund og genererer en digital punkt-sky som danner en nøyaktig digital tvilling av bygningen.

Dette gir et svært presist grunnlag for oppmåling, arealberegning og utarbeidelse av målsatte tegninger.

Dersom det er behov for DWG-filer, punkt-sky eller annet tegningsgrunnlag, kan dette leveres etter nærmere avtale.

Tomtetype

Eiet

Tomtestørrelse

4272.1 kvm

Tomtebeskrivelse

Andel av felles, eiet tomt på 4 272,1 m². Fellesområder er opparbeidet med plenareal og diverse beplantning. Parkering skjer på parkeringsplassen som er gruset.

Beliggenhet

Bekkefarveien 10 ligger i et rolig og skjermet område på Mysen, med nærhet til sentrum. Dette gjør det enkelt å benytte seg av de mange fasilitetene og servicetilbudene som Mysen sentrum har å tilby, inkludert skoler og offentlig kommunikasjon.

Offentlig transport er lett tilgjengelig, med Mysen stasjon kun 13 minutters gange unna, hvor det er jevnlig tog- og bussavganger mot Follo og Oslo. Reisen til Oslo S tar omtrent 55 minutter med den nye Follobanen.

For de som liker friluftsliv, er det flere populære turområder i nærheten, som Helsestien langs Mysenelva og Høytorp fort. Det er også kort vei til Trømborgfjella, som byr på merkede turstier samt flotte bade- og fiskevann.

Dagligvarehandelen er praktisk med både Coop Extra og Kiwi Mysen innen 9 minutters gangavstand. Familiesenteret Eidsberg tilbyr ladepunkt for el-bil, kun 13 minutter unna.

Nabolaget oppleves som veldig trygt med en trygghetsscore på 86/100. Skolene i området har også høy kvalitet, med Mysen skole, Mysen ungdomsskole og Mysen videregående skole alle innen kort avstand.

Adkomst

Det vil bli satt opp visningskilt under visning.

Bebyggelsen

Veletablert boligområde bestående av eneboliger, tomannsboliger og småhus.

Bygningssakkyndig

Moen Takst AS

Type rapport

Tilstandsrapport

Byggemåte

Leiligheten er en del av et boligbygg med flere boenheter, oppført i 1962.

Bygningen er fundamentert med betong på grunnforhold som ikke er nærmere dokumentert.

Grunnmuren består av betongvegger, som innvendig har pusset murstein eller lignende.

Dreneringens alder og funksjon er ukjent.

Ytterveggene er konstruert som lette bindingsverksvegger i tre, og fasadene er kledd med stående trekledning.

Den bærende takkonstruksjonen er av tre, utformet som et saltak.

Taket er tekket med betongtakstein over et undertak av bord, en løsning som stammer fra 1997.

Takrenner, nedløp og beslag er utført i overflatebehandlet stål, og pipen er helbeslått med blikk over tak.

Etasjeskillene mellom etasjene er bygget som trebjelkelag.

Vinduene har karmen og rammer av tre, med 2-lags isoler- eller energiglass fra årene 1984, 2004, 2012 og 2020.

Av dører finnes en felles ytterdør, en terrassedør med isolerglass fra 2014, samt en brann- og lyddør mot fellesarealene.

Eiendommen har en vestvendt veranda med tilgang fra stuen.

Verandaen har gulvbord av trykkimpregnert materiale og et rekkverk i malt trevirke.

TG2 - Avvik som kan kreve tiltak:

- Vinduer

Avvik: Det er påvist tegn på innvendig kondensering av enkelte vindusglass.

Det er observert tegn på innvendig kondensering på enkelte vindusglass. Dette indikerer at det kan være redusert isolasjonsevne i glassene eller utilstrekkelig ventilasjon i rommet som fører til oppsamling av fuktighet på innsiden av vinduene.

- Andre utvendige forhold

Avvik: Det er ikke utarbeidet Tilstandsanalyserapport, vedlikeholdsplan e.l. for fellesdeler i bygget.

- Etasjeskille/gulv mot grunn

Avvik: Det er målt høydeforskjell på mellom 15-30 mm gjennom hele rommet.

Tilstandsgrad 2 gis med bakgrunn i standardens krav til godkjente måleavvik.

• Målt høydeforskjell på mellom 10 - 20 mm innenfor en lengde på 2 meter.

Tilstandsgrad 2 gis med bakgrunn i standardens krav til godkjente måleavvik.

- Det ble foretatt kontroll på planhetsavvik ved hjelp av en punktlaser, målt ca. 20 mm i kjøkken og 10 mm i stue. Lokalt ble det målt ca. 14 mm over to meter i kjøkken og 6 mm i stue.

- Pipe og ildsted

Avvik: Mer enn halvparten av forventet brukstid er passert på pipe.

- Rom Under Terreng

Avvik: Det er påvist indikasjoner på noe fuktgjennomtrenging i kjellergulv.

• Det er påvist indikasjoner på noe fuktgjennomtrenging inn i kjellermur.

- 2. ETASJE > BAD/VASKEROM - Overflater vegger og himling

Avvik: Det er påvist sprekker i fliser.

- Det er vindu/dør med ikke fuktbestandige materialer i våtsonen (ved vask, dusj, badekar, osv.), løsningen eller byggematerialet er uegnet.

Vinduet er plassert i våtzone, dette er en risikokonstruksjon, da membransjiktet ikke er lagt inn mot vinduet.

- Påvist en del krakkeliring/riss i fliser i dusjen og badet generelt, årsak er ukjent.

- 2. ETASJE > BAD/VASKEROM - Overflater Gulv

Avvik: Det er påvist at noen fliser har bom (hulrom under).

- Det er utført stikktagninger for å avdekke bom (hulrom) under fliser på gulvet. Det er påvist fliser med bom fordelt på baderomsgulvet. Det er utført stikktagninger på representative steder på gulvet.

- 2. ETASJE > BAD/VASKEROM - Sluk, membran og tettesjikt

Avvik: Mer enn halvparten av forventet brukstid er passert på membranløsningen.

- Mer enn halvparten av forventet brukstid er passert på slukløsningen.

- Over halvparten av forventet brukstid på tettesjikt og sluk er passert, og det er usikkert om tettesjiktet er tilstrekkelig for dagens bruk, som innebærer utstrakt dusjing og vannsøl. For å redusere risikoen for lekkasjer anbefales det å benytte et tett dusjkabinett med avløp til sluket. Det er imidlertid ingen garantier for tettesjiktets tilstand, og tidspunktet for nødvendig utskifting er usikkert.

- Vannledninger

Avvik: Det er påvist at eventuelt lekkasjevann fra rør i rør system ikke ledes til sluk eller annen kompenserende løsning.

- Mer enn halvparten av forventet brukstid er passert på innvendige vannledninger.

- Kobberrørene er over 25 år gamle, og mer enn halvparten av forventet levetid er oppbrukt. Tilstandsgrad 2 er satt på grunn av alder og økt risiko for slitasje.

Det er påvist at eventuelt lekkasjevann fra rør-i-rør-systemet ikke blir ledet til sluk eller annen kompenserende løsning. Fordeler er plassert i kasse i skapet.

- Avløpsrør

Avvik: Mer enn halvparten av forventet brukstid er passert på innvendige avløpsledninger.

- Støpejernsrør, som var et vanlig rørmateriale mellom 1950 og 1970, har nå nådd en alder der forventet levetid er nær overskredet. Basert på materialets egenskaper og anleggets alder, er tilstandsgrad 2/3 tildelt. Dette skyldes at slike rør ofte viser tegn til aldring og slitasje etter mange års bruk, selv om det per i dag ikke er registrert synlige skader.

- Ventilasjon

Avvik: Det er avvik:

Det er påvist tegn til kondensering på vinduene, noe som indikerer utilstrekkelig ventilasjon i rommet. Dette kan tyde på at luften ikke sirkulerer tilstrekkelig for å fjerne

fuktighet, spesielt i perioder med lav utelufttemperatur.

- Andre VVS-installasjoner

Avvik: Det har ikke vært avholdt service på anlegget senere år.

- Varmtvannstank

Avvik: Det er ikke påvist tilfredsstillende avrenning eller annen kompenserende løsning fra varmtvannstank.

- Det er ikke påvist tilfredsstillende el-tilkobling av varmtvannstank iht. gjeldende forskrift.

- Det er påvist at varmtvannstank er over 20 år

Det er ikke påvist tilfredsstillende avrenning eller annen kompenserende løsning for eventuell lekkasje fra varmtvannstanken, noe som kan medføre at vann ikke blir riktig håndtert ved lekkasje

- Varmtvannstanken er over 20 år gammel, noe som overstiger forventet levetid for en slik installasjon. Dette øker risikoen for funksjonssvikt, lekkasjer eller ineffektiv drift, da eldre tanker kan ha slitasje på viktige komponenter som kan føre til redusert ytelse og energiforbruk.

Det er ikke påvist tilfredsstillende el-tilkobling av varmtvannstank iht. gjeldende forskrift. Dette var ikke et krav ved oppføringstidspunktet.

- Fuktsikring og drenering

Avvik: Det er ut ifra observasjoner påvist indikasjoner på at drenering/tettesjikt har begrenset effekt.

Verditakst

Kr 2 050 000

Sammendrag selgers egenerklæring

Boligen ble kjøpt i 2014.

Selger har bodd i boligen de siste 12 månedene.

2. Vet du om det er gjort arbeid på bad eller våtrom, enten av deg eller tidligere eiere?

Ja

Beskrivelse: Byttet silikonfugene på badet.

5. Vet du om det er, eller har vært, feil eller skader på vinduene, som for eksempel kondens, fuktskader eller vanninntrengning? Eller er noen av vinduene i boligen punktert?

Ja

Beskrivelse: Det blir kondens på vinduene på bad, stue og kjøkken på kalde vinterdager.

13. Vet du om det er gjort arbeid på sentralfyr, radiator, ventilasjon, varmepumpe eller

andre installasjoner, enten av deg eller tidligere eiere?

Ja

Firmanavn: Indre Østfold Elektro

Beskrivelse: Det ble installert varmpumpe i 2019.

17. Vet du om det er gjort arbeid på det elektriske anlegget, enten av deg eller tidligere eiere?

Ja

Firmanavn: Indre Østfold Elektro

Beskrivelse: Det ble installert nye spotter på bad, gang, stue og kjøkken. Det ble installert ny baderomsvifte på badet. Det ble byttet termostat til varmekabler på badet. Det ble byttet bryter på badet til baderomsvifte.

20. Vet du om boligen eller eiendommen har blitt endret eller bygget ut etter opprinnelig byggeår, enten av deg eller tidligere eiere?

Ja

Beskrivelse: Det ble bygget nye verandaer i 2022.

20.1. Er tiltaket godkjent av kommunen?

Ja

Beskrivelse: Borettslag fikk godkjenning for å bygge nye verandaer på byggene.

Innhold

Loft:

BRA-e 3 kvm: Bod

2. Etasje:

BRA-i 65 kvm: Bad/vaskerom, entré, kjøkken/stue, kott og 2 soverom

TBA 14 kvm: Terrasse og balkongareal

Kjeller:

BRA-e 16 kvm: 2 boder

Standard

Kjøkken 2. etasje:

Kjøkkeninnredning med profilerte, lyse fronter og laminerte benkeplater.

Kjøkkenvasken av rustfritt stål er nedsenket i benkeplaten og har vaske- og skyllekum.

Det er montert fliser på veggen mellom skapene. Det er opplegg og plass til oppvaskmaskin. Vedr. hvitevarer se pkt. "løsøre og tilbehør" i salgsoppgaven.

Bad/vaskerom 2. etasje:

Flislagt baderom med panel i taket og elektriske varmekabler i gulvet. Badet er utstyrt med en innredning med nedfelt servant, toalett og dusjvegger/-hjørne. Det er opplegg for vaskemaskin. Rommet har elektrisk styrt vifte.

Innvendige overflater:

Gulv: Laminat og fliser i bad og entré.

Vegger: Malte plater og fliser i bad.

Himling: Malte plater.

Overflatene viser normal slitasje.

Tekniske installasjoner:

- Vannledninger: Innvendige vannledninger er av plast (rør-i-rør) og eldre kobber.

Stoppekran er plassert i skap.

- Avløpsrør: Avløpsledninger er av plast og støpejern.

- Ventilasjon: Mekanisk avtrekk på kjøkken og bad, med tilluft via ventiler i vegg.

- Varmtvannstank: Varmtvannstanken er plassert på loftet og er av eldre dato.

- Varmepumpe: Luft/luft varmpumpe i stue fra 2019.

Innbo og løsøre

Bransjens liste over løsøre og tilbehør legges til grunn for salget dersom ikke annet fremkommer av salgsoppgaven. Listen følger vedlagt salgsoppgaven. Det er full avtalefrihet om hva som skal følge med bolig og fritidsbolig ved salg. Hvis hvitevarer og/eller annet teknisk utstyr medfølger, gis det ingen garantier i forhold til tilstand, funksjonalitet og levetid på disse.

Hvitevarer

Kun hvitevarer som er spesifikt angitt i salgsoppgaven, følger med. Dette gjelder uavhengig av om hvitevaren(e) eventuelt kan anses som integrerte.

Moderniseringer og påkostninger

Arbeid utført i boligen:

2020:

- Vindusglass har 2-lags isoler-/energiglass

2019:

- Luft/luft varmpumpe i stue

2014:

- Terrassedør med isolerglass

2012:

- Vindusglass har 2-lags isoler-/energiglass

2004:

- Vindusglass har 2-lags isoler-/energiglass

1984:

- Vindusglass har 2-lags isoler-/energiglass

Parkering

Felles gruset parkeringsplass.

Forsikringsselskap og Polisenummer

Gjensidige Forsikring ASA, polisenummer 85001715

Diverse

Foretaket og Aktiv-kjeden har flere samarbeidspartnere som tilbyr produkter eller tjenester i forbindelse med gjennomføringen av megleroppdraget:

- I forbindelse med forberedelse av salget, innhenter vi informasjon om eiendommen hovedsakelig fra vår samarbeidspartner Ambita
- Vend Marketplaces, eier av annonseplattformen Finn.no
- Overo leverer oppgjørsskjema og overtakelsesprotokoll. Kundene tilbys ulike leverandører for strøm og alarm avhengig av tilbydere i området. Meglerforetaket mottar betaling for tilleggstjenestene.
- Banker i Eika-alliansen tilbyr finansielle tjenester
- Signicat leverer digitale løsninger for signering av dokumenter
- Vitec Megler, leverer salgsstøttesystemet herunder elektronisk løsning for budgivning

Energi

Oppvarming

Elektrisk oppvarming. Boligen har en luft/luft varmepumpe i stuen fra 2019, varmekabler på badet, og panelovner i øvrige rom.

Energimerke

E

Informasjon om energiklasse

Alle som skal selge eller leie ut eiendom må som hovedregel energimerke boligen og fremskaffe en energiattest. Unntak gjelder blant annet for frittstående bygninger med bruksareal på mindre enn 50 m². Det er eier som plikter å fremlegge energiattest og eier er selv ansvarlig for at opplysningene er riktige. For ytterligere informasjon se www.enova.no/nb/energimerking/energimerk-din-bolig. Dersom eier har energimerket boligen vil komplett energiattest fås ved henvendelse til megler.

Borettslaget/Økonomi

Total prisantydning eksklusiv omkostninger og fellesgjeld

Kr 1 990 000

Omkostninger kjøper

1 990 000 (Prisantydning)

48 178 (Andel av fellesgjeld)

2 038 178 (Pris inkl. fellesgjeld)

Omkostninger

300 (Panteattest kjøper)

545 (Tinglysningsgebyr hjemmeloverføring)

545 (Tinglysningsgebyr pantedokument)

8 900 (Boligkjøperforsikring - fem års varighet (valgfritt))

2 800 (Advokatforsikring for boligeiere - ett års varighet (valgfritt))

1 390 (Omkostninger totalt)

10 290 (med Boligkjøperforsikring - fem års varighet)

13 090 (med Boligkjøperforsikring inkludert ett år med Advokatforsikring for boligeiere)

2 039 568 (Totalpris. inkl. omkostninger)

2 048 468 (Totalpris. inkl. omkostninger (med Boligkjøperforsikring - fem års varighet))

2 051 268 (Totalpris. inkl. omkostninger (med Boligkjøperforsikring inkludert ett år med Advokatforsikring for boligeiere))

Regnestykket forutsetter at det kun tinglyses ett pantedokument og at eiendommen selges til prisantydning. Det tas forbehold om endringer i offentlige avgifter/gebyrer.

Informasjon om formuesverdi

Stortinget har vedtatt en ny modell for beregning av formuesverdi for bolig. Den nye utregningsmodellen beregner boligverdier basert på grunnkretser i stedet for kommuner, og skal benyttes fra og med inntektsåret 2026.

Dette kan medføre at markedsverdien settes høyere eller lavere enn tidligere, og innebærer at både selger og megler kan benytte tall som ikke nødvendigvis er oppdaterte på tidspunktet for utarbeidelse av salgsoppgaven. Det tas derfor forbehold om at formuesverdien kan bli endret og eventuelt øke ved endelig fastsettelse i skatteåret.

For primærbolig utgjør formuesverdien 25 prosent av beregnet markedsverdi opptil 10 millioner, og deretter 70 prosent av den delen som overstiger dette beløpet.

For sekundærbolig utgjør formuesverdien 100 prosent av beregnet markedsverdi.

Ytterligere informasjon finnes på skatteetaten.no.

Kjøper bærer risikoen for eventuell skatteøkning.

Andre utgifter

Innmelding/tegning av andel i BORI, 650 kr

Tilbud om lånefinansiering

Aktiv Eiendomsmegling samarbeider med sparebankene i Eika Alliansen om formidling av finansielle tjenester. Ta gjerne kontakt med megler for formidling av et uforpliktende tilbud om finansiering. Meglerforetaket kan motta provisjon ved formidling av finansielle tjenester.

Boenheten

Felleskostnader inkluderer

- Totalbeløp felleskostnader: 5 318 kr i måneden
- Felleskostnader: 4 802 kr i måneden
- Stipulerte avdrag: 292 kr i måneden
- Stipulerte renter: 224 kr i måneden
- Endringsvarsel felleskostnader: Borettslaget kan endre felleskostnadene med en måneds skriftlig varsel.

Felleskostnadene inkluderer bl.a. følgende:

Styrehonorar, revisjonshonorar, forretningsførerhonorar, konsulents tjenester, drift og vedlikehold, vedlikeholdsavsetninger, forsikringer (ikke innbo), kommunale avgifter, kabel-TV og bredbånd, andre driftskostnader.

Felleskostnader pr. mnd

Kr 5 318

Andel Fellesgjeld

Kr 48 178

Andel fellesgjeld år

2026

Fellesgjeld pr. dato

28.02.2026

Andel fellesformue

Kr 62 800

Andel fellesformue dato

31.12.2025

Borettslaget

Borettslagsnavn

Høytorpjordet Borettslag

Organisasjonsnummer

867883762

Andelsnummer

1

Om borettslaget

Høytorpjordet Borettslag består av 16 andelsboliger. Borettslaget ligger i Indre Østfold kommune og har organisasjonsnummer 867883762.

Forretningsfører for selskapet er BORI BBL.

Vedtatte saker:

- Styrets rapport angående foregående år tas til etterretning.

Pågående saker:

- Budsjettering
- Regulering av felleskostnader
- Internkontroll og oppdatering av HMS-plan (Helse, Miljø og Sikkerhet)
- Løpende vedlikehold

Lånebetingelser fellesgjeld

Selskapets totale lån og vilkår:

Lånenummer: , BOLIGBANKEN ASA

Annuitetslån, 12 terminer per år.

Rentesats per 28-02-2026: 5.65% pa.

Antall terminer til innfrielse: 126

Saldo per 28-02-2026: kr 770857

Andel av saldo: kr 48178

(siste termin 27-08-2036)

Flytende rente

IN-Ordning: Nei

Sikringsordning fellesgjeld

Selskapet er ikke med i sikringsordning for fellesutgifter.

Forkjøpsrett

3-1 Hovedregel for forkjøpsrett:

Dersom andel skifter eier, har andelseierne i borettslaget forkjøpsrett.

Forkjøpsretten kan ikke gjøres gjeldende når andelen overdras til ektefelle, til andelseierens eller ektefellens slektning i rett opp- eller nedstigende linje, til fosterbarn som faktisk står i samme stilling som livsarving, til søsken eller noen annen som i de to siste årene har hørt til samme husstand som den tidligere eieren. Forkjøpsretten kan heller ikke gjøres gjeldende når andelen overføres på skifte etter separasjon eller skilsmisse, eller når et husstandsmedlem overtar andelen etter bestemmelsene i husstandsfellesskapslovens § 3.

Styret i borettslaget skal sørge for at de som er nevnt i første ledd får anledning til å gjøre forkjøpsretten gjeldende og på deres vegne gjøre retten gjeldende innen fristen nevnt i vedtektenes punkt 3-2, jf borettslagslovens § 4-15 første ledd.

3-2 Frister for å gjøre forkjøpsrett gjeldende

Fristen for å gjøre forkjøpsretten gjeldende er 20 dager fra borettslaget mottok melding om at andelen har skiftet eier, med opplysning om pris og andre vilkår. Fristen er fem hverdager dersom borettslaget har mottatt skriftlig forhåndsvarsel om at andelen kan skifte eier, og varselet har kommet fram til laget minst femten dager, men ikke mer enn tre måneder, før meldingen om at andelen har skiftet eier.

3-3 Nærmere om forkjøpsretten

Ansiennitet i borettslaget regnes fra dato for overtakelse av andelen. Står flere andelseiere i borettslaget med lik ansiennitet, avgjøres fordelingen ved loddtrekning mellom disse.

Andelseier som vil overta ny andel, må overdra sin andel i laget til en ny andelseier. Dette gjelder selv om andelen tilhører flere.

Forkjøpsretten skal kunngjøres ved intern distribusjon eller ved oppslag i borettslaget.

Regnskap/budsjett

Megler har kopi av budsjett for år 2025 og årsregnskap for år 2024. Dette kan interessenter få oversendt.

Borettslagets budsjetterte regnskap for 2025: 50 000,-

Årsresultat for 2024: 22 840,-

Vi gjør oppmerksom på at beslutninger/vedtak tatt i generalforsamling eller av styret kan medføre økning i felleskostnader og andel fellesgjeld som f.eks. fremtidige

vedlikeholdsplaner, nye låneopptak og prisstigninger på feks. diverse avgifter (renovasjon, kommunale avgifter m.m.) som eier er ansvarlig for.

Styregodkjennelse

Vi oppfordrer alle til å sette seg inn i gjeldende vedtekter og husordensregler. Dokumentene følger vedlagt i salgsoppgaven.

Dyrehold

Det tillates ikke å holde husdyr uten spesiell tillatelse fra styret i hvert enkelt tilfelle, og samtykke fra de øvrige borettslavere i samme hus. I henhold til vedtektene kan styret samtykke i at brukeren av boligen holder dyr dersom gode grunner taler for det, og dyreholdet ikke er til ulempe for de andre brukerne av eiendommen.

Beboernes forpliktelser og dugnader

Forpliktelser

Andelseiernes vedlikeholdsplikt

(1) Den enkelte andelseier skal holde boligen, og andre rom og annet areal som hører boligen til, i forsvarlig stand og vedlikeholde slikt som vinduer, rør, sikringsskap fra og med første hovedsikring/inntakssikring, ledninger med tilbehør, varmekabler, inventar, utstyr inklusive vannklosett, varmtvannsbereder og vask, apparater og innvendige flater.

Våtrom må brukes og vedlikeholdes slik at lekkasjer unngås.

(2) Vedlikeholdet omfatter også nødvendige reparasjoner og utskifting av slikt som rør, sikringsskap fra og med første hovedsikring/inntakssikring, ledninger med tilbehør, varmekabler, inventar, utstyr inklusive slik som vannklosett, varmtvannsbereder og vasker, apparater, tapet, gulvbelegg, vegg-, gulv- og himlingsplater, skillevegger, listverk, skap, benker og innvendige dører med karmen.

(3) Andelseieren har også ansvaret for oppsteking og rensing av innvendig kloakkledning både til og fra egen vannlås/sluk og fram til borettslagets felles-/ hovedledning.

Andelseier skal også rense eventuelle sluk på verandaer, balkonger o 1.

(4) Andelseieren skal holde boligen fri for insekter og skadedyr.

(5) Vedlikeholdsplikten omfatter også utbedring av tilfeldig skade, herunder skade påført ved innbrudd og uvær.

(6) Oppdager andelseieren skade i boligen som borettslaget er ansvarlig for å utbedre, plikter andelseieren straks å sende melding til borettslaget.

Dugnad

Andelseiere plikter å delta i de felles tiltak styret til en hver tid bestemmer, dersom han er i stand til dette.

Fellesanlegg utvendig vedlikeholdes av andelseierne slik styret til en hver tid bestemmer.

Andelseierne plikter å delta i renhold av fellesarealer etter nærmere oppslag eller

bestemmelser gitt av borettslagets styre.

Vask av innvendige fellesareal, loft, kjeller, trappeoppgang utføres av andelseierne etter nærmere oppslag fra styret.

Offentlige forhold

Eiendommens betegnelse

Gårdsnummer 329, bruksnummer 348 i Indre Østfold kommune. Andelsnr. 1 i Høytorpjordet Borettslag med orgnr. 867883762

Tinglyste heftelser og rettigheter

På eiendommen er det tinglyst følgende heftelser og rettigheter som følger eiendommens matrikkel ved overskjøting til ny hjemmelshaver:

3118/329/348:

25.01.2023 - Dokumentnr: 87583 - Bestemmelse om jordkabel/jordkabelanlegg

Rettighetshaver: Elvia AS

Org.nr: 980 489 698

Adkomstrett for drift og vedlikehold av anlegg/ledninger/kabler

Bestemmelse om bebyggelse i nærheten av anlegg/ledninger/kabler

03.05.1961 - Dokumentnr: 911 - Registrering av grunn

Denne matrikkelenhet opprettet fra:

Knr:3118 Gnr:329 Bnr:43

01.01.2020 - Dokumentnr: 472369 - Omnummerering ved kommuneendring

Tidligere: Knr:0125 Gnr:229 Bnr:348

01.01.2024 - Dokumentnr: 37684 - Omnummerering ved kommuneendring

Tidligere: Knr:3014 Gnr:329 Bnr:348

Ferdigattest/brukstillatelse

Det foreligger ferdigattest datert 02.02.1962. At ferdigattest foreligger er likevel ingen garanti for at det ikke er utført søknadspliktige tiltak, uten at dette er omsøkt.

Vei, vann og avløp

Adkomstvei: Eiendommen har adkomst via offentlig veg eller gate.

Tilknytning vann: Eiendommen er tilknyttet offentlig vannforsyning via private

stikkledning.

Tilknytning avløp: Eiendommen er tilknyttet offentlig avløpsnett via private stikkledninger.

Private stikkledninger-/veier som vedlikeholdes for eiers regning frem til påkoblingspunkt.

Regulerings- og arealplaner

Regulert til: Boliger

Følger reguleringsplan Mysen 1960 (plan-ID 012519600001). I henhold til planen er 3 548 kvm av eiendommen regulert til boliger og 616 kvm er regulert til kjørevei..
07.01.1960

Eiendommen følger Kommuneplanens arealdel 2024 - 2035, ikrafttredelse 06.02.2024. I kommuneplanen er 4 164 kvm avsatt til boligbebyggelse, nåværende med områdenavn B, og 108 kvm er avsatt til friområde, nåværende med områdenavn FRI.

Ifølge megleropplysninger er det ingen reguleringsplaner under arbeid som berører eiendommen.

Adgang til utleie

Med godkjenning fra styret er utleie tillatt for inntil 3 år, dersom andelseier selv eller person nevnt i Borettslagsloven § 5-6 (1) nr. 3 har bebodd eiendommen i minst ett av de to siste årene.

Legalpant

Borettslaget har legalpant i andelen for opptil 2 G (folketrygdens grunnbeløp). Pantet dekker borettslagets krav på felleskostnader samt andre krav borettslaget måtte få mot andelseieren. Kommunen har legalpant i eiendommen for forfalte krav på eiendomsskatt og kommunale avgifter/gebyrer.

Kontraktsgrunnlag

Kjøpsbetingelser

Eiendommen skal overleveres til kjøper i tråd med det som er avtalt. Det er viktig at kjøper setter seg grundig inn i alle salgsdokumentene, herunder salgsoppgave, tilstandsrapport og selgers egenerklæring. Kjøper anses kjent med forhold som er tydelig beskrevet i salgsdokumentene. Forhold som er beskrevet i salgsdokumentene kan ikke påberopes som mangler. Dette gjelder uavhengig av om kjøper har lest dokumentene. Alle interessenter oppfordres til å undersøke eiendommen nøye, gjerne sammen med fagkyndig, før bud inngis. Kjøper som velger å kjøpe usett, kan som hovedregel ikke gjøre gjeldende som mangel noe kjøper burde blitt kjent med ved undersøkelse av eiendommen, eller som er tydelig beskrevet i salgsdokumentene. Hvis noe trenger avklaring, anbefaler vi at kjøper rådfører seg med eiendomsmegler eller en

fagkyndig før det legges inn bud.

Kjøper har krav på at eiendommen er i henhold til avtalen. Hvis det ikke er avtalt noe særskilt, kan eiendommen ha en mangel dersom den ikke er slik kjøper må kunne forvente ut ifra blant annet boligens alder, type og synlige tilstand. Det samme gjelder hvis det er holdt tilbake eller gitt uriktige opplysninger om eiendommen som ikke er rettet i tide på en tydelig måte, og man må gå ut fra at opplysningen har virket inn på avtalen. En bolig som har blitt brukt i en viss tid, har vanligvis blitt utsatt for slitasje, og skader kan ha oppstått. Slik bruksslitasje må kjøper regne med, og det kan avdekkes enkelte forhold etter overtakelse som gjør utbedringer nødvendig. Normal slitasje og skader som trenger utbedring, er innenfor hva kjøper må forvente, og vil ikke utgjøre en mangel.

Boligen kan også ha en mangel hvis opplyst areal avviker fra faktisk størrelse. Avviket må være minst 2 prosent, og minst 1 kvadratmeter. Det er likevel ikke en mangel dersom selger godtgjør at kjøperen ikke la vekt på opplysningen, jf. avhendingsloven § 3-3 (2).

Ved beregning av et eventuelt prisavslag eller erstatning, må kjøper selv dekke tap/kostnader opp til et beløp på kr 10 000 (egenandel). Egenandel kommer først på tale når det er konstatert mangel ved eiendommen.

Hvis kjøper ikke er forbruker, selges eiendommen "som den er", og selgers ansvar er da begrenset, jf. avhl. § 3-9, første ledd 2. pkt. Avhl. § 3-3 (2) fravikes, og hvorvidt et innendørs arealavvik karakteriseres som en mangel vurderes etter avhl. § 3-8.

Informasjon om kjøpers undersøkelsesplikt, herunder oppfordringen om å undersøke eiendommen nøye, gjelder også for kjøpere som ikke anses som forbrukere. Med forbrukerkjøp menes kjøp av eiendom når kjøperen er en fysisk person som ikke hovedsakelig handler som ledd i næringsvirksomhet.

Overtakelse

Overtakelse etter nærmere avtale med selger.

Dersom annet ikke avtales, sendes skjøte/hjemmelsdokument for tinglysing i etterkant av overtakelse.

Budgivning

Budgivning i forbrukerforhold

Budgivere oppfordres til å legge inn bud elektronisk. Dette gjøres på eiendommens hjemmeside på aktiv.no, ved å bruke «Gi bud»-knappen. Ved elektronisk budgivning, samtykker budgiver til elektronisk kommunikasjon. Eiendomsmegler skal legge til rette for en forsvarlig avvikling av budrunden og kan ikke videreformidle bud med en kortere akseptfrist enn kl. 12.00 første virkedag etter siste annonserte visning. Etter klokken 11:30 anbefaler vi akseptfrist på minimum 30 minutter. Bud bør legges inn i god tid før konkurrerende buds akseptfrist utløper. For øvrig henvises til forbrukerinformasjon om

budgivning i salgsoppgaven. Oppdragsgiver er oppfordret til å ikke ta imot bud direkte fra budgiver, men å henvise budgiver videre til megler. Som kjøper vil du få forelagt kopi av budjournal. Alle bud vil bli gjort kjent for kjøper og selger i handelen. Øvrige budgivere kan be om å få en kopi av budjournal i anonymisert form.

Budgivning utenfor forbrukerforhold

Budgivere oppfordres til å legge inn bud elektronisk. Dette gjøres på eiendommens hjemmeside på aktiv.no, ved å bruke «Gi bud»-knappen. Ved elektronisk budgivning, samtykker budgiver til elektronisk kommunikasjon. Det anbefales at hvert bud har en akseptfrist som muliggjør en forsvarlig avvikling av budrunden. Vi anbefaler minimum 30 minutter akseptfrist. Oppdragsgiver er oppfordret til å ikke ta imot bud direkte fra budgiver, men å henvise budgiver videre til megler.

Opplysningene i salgsoppgaven er godkjent av selger. Alle interessenter oppfordres imidlertid til grundig besiktigelse av eiendommen, gjerne sammen med fagmann før bud inngis.

Etter aksept av bud, vil eiendommens salgssum bli meddelt de som ev. måtte etterspørre denne. Eiendommens salgssum vil bli offentlig tilgjengelig ved overføring av hjemmel.

Betalingsbetingelser

Med mindre annet er avtalt forutsettes det at kjøpesum inkludert omkostninger er innbetalt og disponibelt på meglerforetakets klientkonto innen overtakelse. Kjøpesummen skal innbetales fra norsk finansinstitusjon og/eller fra kjøpers egen konto i norsk finansinstitusjon.

Hvitvaskingsreglene

Megler har plikt til å gjennomføre kundetiltak. Hvis kjøper ikke bidrar til at megler får gjennomført kundetiltak og dette fører til at transaksjonen ikke kan gjennomføres eller blir forsinket, misligholder kjøper avtalen. Etter 30 dager er misligholdet vesentlig. Dette gir selger rett til å heve og gjennomføre dekningsalg for kjøpers regning.

Personopplysninger

Personopplysninger blir behandlet i samsvar med personopplysningsloven.

Boligselgerforsikring

Selger har tegnet boligselgerforsikring som dekker selgers ansvar etter avhendingsloven begrenset oppad til 14 millioner kroner. I den forbindelse har selger utarbeidet en egenerklæring som kjøper bør gjøre seg kjent med før budgivning.

Boligkjøperforsikring

Vedlagt i salgsoppgaven følger informasjon om Boligkjøperforsikring og

Advokatforsikring for boligeiere fra HELP Forsikring AS. Boligkjøperforsikring er en rettshjelpsforsikring som gir trygghet og profesjonell juridisk hjelp dersom det oppdages uventede feil eller mangler ved boligen de neste fem årene. Boligkjøperforsikring + Advokatforsikring for boligeiere har samme dekning som boligkjøperforsikring, med tillegg av fullverdig advokathjelp på viktige rettsområder i privatlivet. Les mer om begge forsikringene i vedlagt materiell eller på help.no. Det gjøres oppmerksom på at boligkjøperforsikring kun kan tegnes av forbruker. Meglerforetaket mottar kr 5 600/5 600/5 900 i kostnadsgodtgjørelse, avhengig av boligtype, samt et tillegg på kr 1 000 ved salg av Advokatforsikring for boligeiere.

Meglers vederlag

Det er avtalt provisjonsbasert vederlag tilsvarende 2,25% av kjøpesum for gjennomføring av salgsoppdraget. I tillegg er det avtalt at oppdragsgiver skal dekke tilretteleggingsgebyr kr 4 900,- oppgjørshonorar kr 6 900,- og visninger per stk kr 3 500,-. Minimumsprovisjonen er avtalt til kr 45 000,-. Meglerforetaket har krav på å få dekket avtalte utlegg i henhold til oppdragsavtale. Dersom handel ikke kommer i stand eller oppdraget sies opp, har megler krav på å få dekket vederlag stort kr 2 000,- per time for utført arbeid, oppad begrenset til kr 50 000,-, samt øvrige avtalte vederlag og utlegg. Alle beløp er inkl. mva.

Ansvarlig megler

Tommy Skullerud
Eiendomsmegler MNEF
tommy.skullerud@aktiv.no
Tlf: 924 89 055

Ansvarlig megler bistås av

Tommy Skullerud
Eiendomsmegler MNEF
tommy.skullerud@aktiv.no
Tlf: 924 89 055

Anne Sølvskudt
Eiendomsmegler MNEF
anne.solvskudt@aktiv.no
Tlf: 958 40 640

Oppdragstaker

Aktiv Mysen og Rakkestad Eiendomsmegling AS, organisasjonsnummer 933970485
Storgata 2, 1850 MYSEN

Salgsoppgavedato

31.03.2026



Bekkefarveien 10
2.Etasje



Les mer om
arealberegningen

©2026 Alle rettigheter reservert

















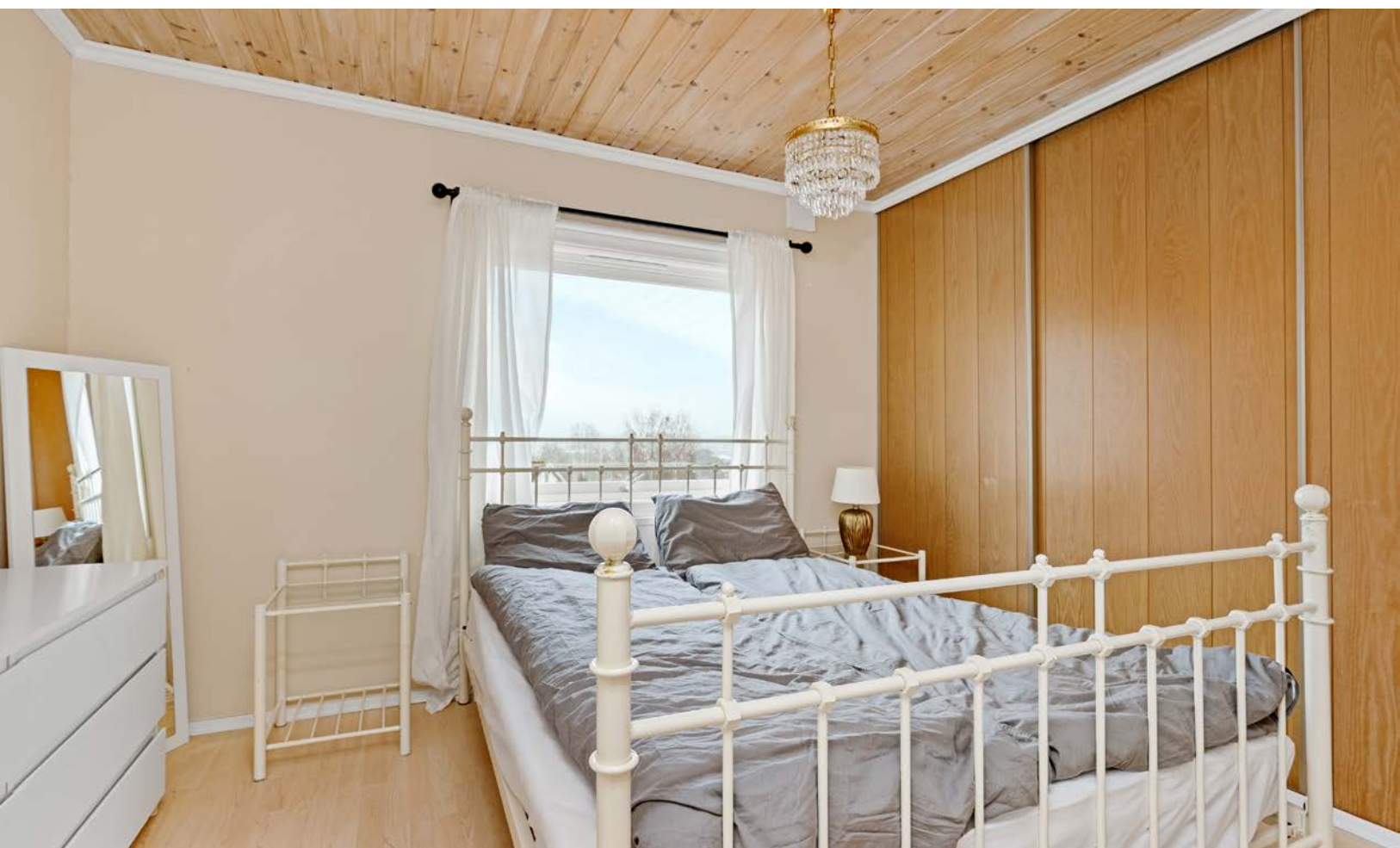













Vedlegg

Tilstandsrapport

-  Boligbygg med flere boenheter
-  Bekkefarveien 10 , 1850 MYSEN
-  INDRE ØSTFOLD kommune
-  gnr. 329, bnr. 348
-  Andelsnummer 1

Markedsverdi

2 050 000

Sum areal alle bygg: BRA: 84 m² BRA-i: 65 m²



Befaringsdato: 12.03.2026

Rapportdato: 17.03.2026

Oppdragsnr.: 13975-3348

Eiendomsverdi ref nr: UL7126

Autorisert foretak: Moen Takst AS

Sertifisert Takstingeniør: Are Johan Moen



Tilstandsrapporten er gyldig ett år fra rapportdato. Oppstår det skader eller skjer det endringer på eiendommen, bør du som selger be om en oppdatert tilstandsrapport.

Moen Takst AS

Moen Takst er takstingeniør på fast eiendom i Indre Østfold (Askim, Eidsberg, Spydeberg, Trøgstad, Marker, Hobøl og Skiptvet) og Follo. Vi er medlem av Norsk Takst, det betyr at du kan stole på at jobben vi utfører for deg er grundig og at den følger alle nødvendige krav. Takstingeniørenes rolle er bygget på kjerneverdiene Tillit, Trygghet og Troverdighet.



Rapportansvarlig

Are Johan Moen

are@moentakst.no

415 58 912



NITO



Dette trenger du å vite om tilstandsrapporten



Hva er en tilstandsrapport?

En tilstandsrapport beskriver synlige skader/avvik eller tegn på skader/avvik på boligen. Rapporten fremhever vanligvis ikke positive egenskaper ved boligen.



Hva vurderer en bygningsakkyndig?

Den bygningsakkyndige vurderer boligen ut fra hva man kan forvente av en bygning av samme alder og type. Vurderingen gjøres som regel mot hvordan det var vanlig å bygge og regler som gjaldt da boligen ble oppført (søknadstidspunktet). Forhold som er vanlige for bygningens alder, slik som slitasje etter normal bruk regnes ikke som avvik.



Hva inneholder tilstandsrapporten?

Den bygningsakkyndige undersøker rom og bygningsdeler slik det kommer frem av [Forskrift til avhendingsloven](#). Tilstandsrapporten inneholder bare avvik som den bygningsakkyndige kan se eller kontrollere med enkle hjelpemidler. Det gjøres ikke nærmere undersøkelser slik som åpning av vegger eller andre bygningsdeler. I vegg mot våtrom og rom under terreng kan det borres et hull for å gjøre enkle undersøkelser slik som fuktøk.

Når du kjøper en brukt bolig

Når du kjøper en brukt bolig, er det viktig å være oppmerksom på at dette ikke kan sammenlignes med å kjøpe en ny bolig. Måten boligen ble bygget på kan være annerledes enn i dag. Bygninger svekkes over tid, og utsettes for slitasje blant annet på grunn av bruk og vær og vind. Mange boliger fornyes helt eller delvis, noen i flere omganger, eller det oppføres tilbygg. Særlig for boliger som er pusset opp eller endret, er det viktig å merke seg at fornyelse av overflater ikke nødvendigvis betyr at bygningsdeler under er forbedret.

Vurdering mot byggeregler

Den bygningsakkyndige vil vurdere boligen mot hvordan det var vanlig å bygge og regler som gjaldt på søknadstidspunktet. Den bygningsakkyndige ser etter avvik som har betydning for og som reduserer boligens funksjon og verdi, og som kommer frem av forskrift til avhendingslova.

Tilstandsrapporten beskriver ikke hele boligen

BYGNINGSSAKKYNDIGE SER FOR EKSEMPEL IKKE PÅ

- vanlig slitasje og normal vedlikeholdstilstand
- bagatellmessige forhold som ikke påvirker bygningens bruk eller verdi vesentlig
- skjulte installasjoner
- installasjoner utenfor bygningen
- full funksjonstesting av el- og VVS-installasjoner
- geologiske forhold og bygningens plassering på grunnen
- bygningens planløsning
- bygningens innredning
- løsøre slik som hvitevarer
- utendørs svømmebasseng og pumpeanlegg
- bygningens estetikk og arkitektur
- bygningens lovlighet (bortsett fra bruksendringer, brannceller og forhold som åpenbart kan påvirke helse, miljø og sikkerhet)
- fellesarealer (med mindre boligeier har vedlikeholdsplikt for fellesarealer og dette er kjent for bygningsakkyndig, eller fellesarealet har en særlig tilknytning til boligen).

© iVerdi 2023

Malen til denne rapporten, inkludert standardtekstene fra Verdi er vernet etter åndsverkloven og kan kun benyttes av av kunder hos iVerdi. For andre aktører er eksemplarframstilling av malen og standardtekster, som utskrift og annen kopiering til bruk som grunnlag for tilsvarende rapporter, bare tillatt når det er hjemlet i lov (kopiering til privat bruk, sitat o.l.) eller avtale med iVerdi ([Hjem-iVerdi](#)).

Utnyttelse i strid med lov eller avtale kan medføre erstatnings- og straffeansvar.

Dette trenger du å vite om tilstandsrapporten

Tilstanden vurderes med ulike tilstandsgrader

Tilstanden gir uttrykk for en gitt forventet tilstand, blant annet vurdert ut fra alder og normal bruk. Ved Tilstandsgrad 0 (TG0) og Tilstandsgrad 1 (TG1) gir den bygningsakkyndige normalt ingen begrunnelse for valg av tilstandsgrad. Grunnen er at bygningen eller bygningsdelen da bare har normal slitasje. Ved skjulte konstruksjoner kan alder alene avgjøre tilstandsgrad. Når bygningsakkyndige anbefaler tiltak, for eksempel utbedringer, må brukeren av rapporten vurdere om tiltakene er nødvendige og lønnsomme.

Når den bygningsakkyndige velger tilstandsgrad, baseres vurderingen på faste kriterier som følger av gjeldende bransjestandard for Teknisk tilstandsanalyse ved omsetning av bolig og Forskrift til avhendingslova.



TILSTANDSGRAD 0, TG0: INGEN AVVIK

Bygningsdelen skal være tilnærmet ny, ikke vise tegn på slitasje og det skal være lagt frem dokumentasjon på faglig god utførelse. Det er ingen merknader til delen.



TILSTANDSGRAD 1, TG1: MINDRE AVVIK

Bygningsdelen skal bare ha normal slitasje, og strakstiltak skal ikke anses som nødvendig. Graden kan også brukes når delen er ny, men der dokumentasjon på faglig god utførelse mangler.



TILSTANDSGRAD 2, TG2: VESENTLIGE AVVIK OG MINDRE AVVIK SOM ETTER NS 3600 GIR TG 2

Bygningsdelen skal enten ha feil utførelse, en skade eller symptomer på skade, sterk slitasje eller nedsatt funksjon. Graden gis når bygningsdelen trenger vedlikehold eller tiltak i nær fremtid. Graden skal også brukes når delen er gammel og det er grunn til å varsle om faren for skader på grunn av alderen, eller når det er grunn til å overvåke delen spesielt på grunn av fare for større skader eller følgeskader.



TILSTANDSGRAD 3, TG3: STORE ELLER ALVORLIGE AVVIK

Denne tilstandsgraden brukes ved kraftige tegn på forhold som man må regne med trenger utbedring straks eller innen kort tid. Det er påvist funksjonssvikt eller sammenbrudd.



IKKE UNDERSØKT/IKKE TILGJENGELIG FOR UNDERSØKELSE

Det kan være avvik/skader som ikke er avdekket.

Informasjon om utbedringskostnader

Utbedringskostnadene i rapporten er sjablongmessige anslag basert på observerte forhold som feil, skader eller uregelmessigheter, samt foreslåtte tiltak. Disse anslagene er veiledende, angis i fem intervaller, er basert på generelle erfaringstall, og må ikke forveksles med konkrete pristilbud fra håndverkere eller entreprenører. Faktiske kostnader kan variere betydelig, avhengig av individuelle valg, materialpriser og markedsforhold. For å få en nøyaktig vurdering av utbedringskostnadene anbefales ytterligere undersøkelser og innhenting av flere pristilbud fra kvalifiserte fagfolk. Slike anslag gis for TG3, der dette er mulig.



Tiltak under kr 20 000



Tiltak mellom kr 20 000 – 100 000



Tiltak mellom kr 100 000 – 200 000



Tiltak mellom kr 200 000 – 500 000



Tiltak over kr 500 000

Beskrivelse av eiendommen

Leilighet med beliggenhet i 2. etasje. Grunnmur i betong. Yttervegger er lette bindingsverksvegger i tre, som er kledd utvendig med stående trekledning. Bærende takkonstruksjon i tre, type saltak. Taket er tekket med lekter, sløyfer og betongtakstein, undertaket er bordtak. Takstein som taktekkning, fra 1997 (hentet fra tidligere takst). Vinduer har rammer og karmen av tre. Vindusglass har 2-lags isoler-/energiglass, fra 1984, 2004, 2012 og 2020.

Leiligheten fremstår med en normal standard på innredninger og utstyr. Kjøkken med plass til liten spisegruppe/barstoler. Innredningen har profilerte, lyse fronter og laminerte benkeplater. Bad/vaskerom, pusset opp etter byggeåret. Det er flislagte overflater på vegger og gulv. Badet er innredet med servantinnredning med profilerte, lyse fronter, overhengende speil og belysning, dusj samt toalett.

Leiligheten fremstår i all hovedsak i en normal stand og forfatning med tanke på alder, dog påvist avvik befaringsdagen.

Rapporten må leses i sin helhet.

Boligbygg med flere boenheter - Byggeår: 1962

UTVENDIG [Gå til side](#)

Veranda på 14 m², vendt mot vest, med tilgang fra stue. Av materialer er det benyttet trykkimpregnerte gulvbord, og det er brukt malt trevirke på rekkverket.

INNVENDIG [Gå til side](#)

2. etasje:
Gulv: Laminat. Fliser i bad og entré.
Vegger: Malte plater. Fliser i bad.
Himlinger: Malte plater.
Leiligheten har profilerte, lyse dører.

VÅTROM [Gå til side](#)

Bad/vaskerom, pusset opp etter byggeåret. Det er flislagte overflater på vegger og gulv. Badet er innredet med servantinnredning med profilerte, lyse fronter samt overhengende speil og belysning. Dusjen er plassert hjørnet og har dør i glass, dusjarmaturet er håndholdt. Videre er det montert toalett. Det er montert downlights i himlingen, og det er lagt elektriske varmekabler i gulvet. Badet ventileres via elektrisk vifte i veggen.

KJØKKEN [Gå til side](#)

Kjøkken med plass til liten spisegruppe/barstoler. Innredningen har profilerte, lyse fronter og laminerte benkeplater. Det er opplegg og plass til oppvaskmaskin i innredningen. Kjøkkenvaske av rustfritt stål, er nedsenket i benkeplaten og inneholder vaske- og skyllekum. Det er montert fliser på veggen mellom skapene.

TEKNISKE INSTALLASJONER [Gå til side](#)

Ventilasjon:
Mekanisk avtrekk på kjøkken og bad.
Tilluft via ventiler i vegg.

Oppvarming:

Luft/luft varmepumpe i stue, fra 2019.
Varmekabler i bad/vaskerom, ellers oppvarming med panelovner.

Annet:

Varmtvannstanken er plassert på loftet, ukjent alder (eldre). Sikringsskap med automatiske sikringer.

TOMTEFORHOLD [Gå til side](#)

Andel av felles, eiet tomt på 4 272,1 m². Fellesområder er opparbeidet med plenareal og diverse beplantning. Parkering skjer på parkeringsplassen som er gruset.

Markedsvurdering

Totalt Bruksareal	84 m ²
Totalt Bruksareal for hoveddel	84 m ²
Totalpris	2 100 000

Arealer [Gå til side](#)

Befaring - og eiendomsopplysninger [Gå til side](#)

Tomteverdi og teknisk verdi bygninger 2 250 000

Forutsetninger og vedlegg [Gå til side](#)

Lovlighet [Gå til side](#)

Boligbygg med flere boenheter

- Det foreligger ikke tegninger

Byggemeldte tegninger er ikke vist for takstmannen, og er derfor ikke kontrollert.

Sammendrag av boligens tilstand

Fordeling av tilstandsgrader

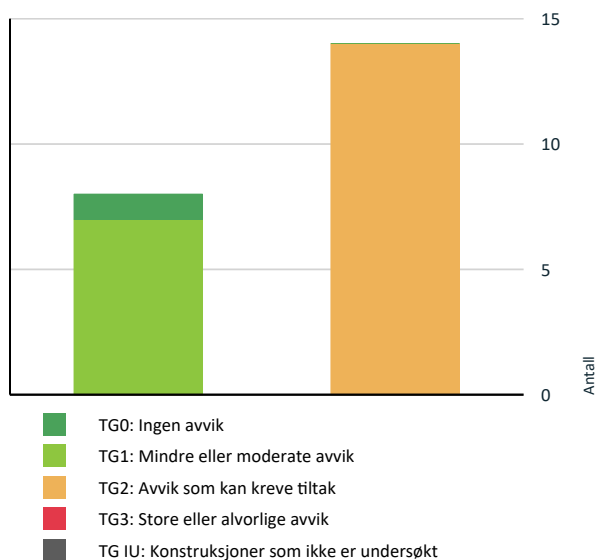

Vil du vite mer om tilstandsgrader? Se side 4.

- ! Tekniske installasjoner > Ventilasjon [Gå til side](#)
- ! Tekniske installasjoner > Andre VVS-installasjoner [Gå til side](#)
- ! Tekniske installasjoner > Varmtvannstank [Gå til side](#)
- ! Tomteforhold > Fuktsikring og drenering [Gå til side](#)
- ! Våtrom > 2. etasje > Bad/vaskerom > Overflater vegger og himling [Gå til side](#)
- ! Våtrom > 2. etasje > Bad/vaskerom > Overflater Gulv [Gå til side](#)
- ! Våtrom > 2. etasje > Bad/vaskerom > Sluk, membran og tettesjikt [Gå til side](#)

HELSE, MILJØ OG SIKKERHET

Forhold som åpenbart kan medføre fare for helse, miljø og sikkerhet

- ! Åpninger i rekkverk er større enn dagens forskriftskrav til rekkverk i innvendige trapper. [Gå til side](#)
- ! Det er ikke foretatt radonmålinger, og bygget er heller ikke utført med radonsperre.
- ! Det er tegn på avvik i branncelleinnndeling ut ifra dagens byggtekniske forskrift.
- ! Det mangler håndløper på vegg i det innvendige trappeløpet.

Oppsummering av avvik

Vil du vite mer? Se på rommet eller bygningsdelen senere i rapporten.

Boligbygg med flere boenheter

! TG 2 AVVIK SOM KAN KREVE TILTAK

- ! Utvendig > Vinduer [Gå til side](#)
- ! Utvendig > Andre utvendige forhold [Gå til side](#)
- ! Innvendig > Etasjeskille/gulv mot grunn [Gå til side](#)
- ! Innvendig > Pipe og ildsted [Gå til side](#)
- ! Innvendig > Rom Under Terreng [Gå til side](#)
- ! Tekniske installasjoner > Vannledninger [Gå til side](#)
- ! Tekniske installasjoner > Avløpsrør [Gå til side](#)

Boligens energimerking



ENERGIMERKE

Beskrivelse

Energikarakteren (bokstav) angir hvor energieffektiv boligen er, inkludert oppvarmingsanlegget. Energikarakteren er beregnet ut fra den typiske energibruken for boligtypen. Beregningene er gjort ut fra normal bruk ved et gjennomsnittlig klima.

Oppvarmingskarakteren (farge) forteller hvor stor andel av oppvarmingsbehovet (romoppvarming og varmtvann) som dekkes av elektrisitet, olje eller gass. Grønn farge betyr lav andel el, olje og gass, mens rød farge betyr høy andel el, olje og gass.

Energimerke



Energimerket gir en god pekepinn på om oppvarmingsutgiftene for boligen er høye eller lave. Det består av to deler: en energikarakter og en oppvarmingskarakter. Til sammen forteller de om energistandarden i boligen din.

Energikarakteren A–G:

Energikarakteren sier noe om energistandarden til bygningen og dermed noe om forventet forbruk av energi. Skalaen går fra A som er best til G som er dårligst.

• **A og B** er bygninger som normalt tilfredsstiller strengere krav enn det som er angitt i byggeforskriftene og/eller har effektivt varmesystem.

• **C** er bygninger som i hovedsak tilfredsstiller de nyeste byggeforskriftene, og bygninger etter noe eldre forskriftskrav med effektivt varmesystem.

• **D, E, F og G** er bygninger som er bygget under eldre forskriftskrav enn dagens. Eldre hus som ikke er utbedret, vil normalt få en karakter nederst på skalaen.

Oppvarmingskarakter:

Oppvarmingskarakteren blir angitt ut fra hvor stor andel av energien som kommer fra ikke fornybare energikilder, slik som olje eller gass, eller fra elektrisitet. Karakteren er en fargeskala fra rød til grønn, hvor grønn er best. En grønn karakter betyr at du bruker bioenergi eller annen ny fornybar energi. Bruk av ved, varmepumpe, sol og fjernvarme gir god oppvarmingskarakter.

En rød karakter betyr at boligen din er avhengig av elektrisitet, olje eller gass. Et bygg som bare har panelovner får derfor en dårlig oppvarmingskarakter.

Energirapporter vedlagt

- Energirapport



Tilstandsrapport

BOLIGBYGG MED FLERE BOENHETER

Byggeår
1962

Kommentar

Byggeåret er basert på antagelser, og det er dermed usikkert når bygget er oppført.

Anvendelse

Standard

Normal standard på bygget ut ifra alder/konstruksjon - jamfør beskrivelse under konstruksjoner.

Vedlikehold

Bygget er jevnlig vedlikeholdt.

UTVENDIG

Taktekking

Punktet må sees i sammenheng med Takkonstruksjon/Loft

Beskrivelse

Taket er tekket med lekter, sløyfer og betongtakstein, undertaket er bordtak. Takstein som taktekking, fra 1997 (hentet fra tidligere takst).

Nedløp og beslag

Beskrivelse

Pipe er helbeslått med blikk over tak. Takrenner, nedløp og beslag er av overflatebehandlet stål.

Veggkonstruksjon

Beskrivelse

Yttervegger er lette bindingsverksvegger i tre, som er kledd utvendig med stående trekledning.

Takkonstruksjon/Loft

Punktet må sees i sammenheng med Taktekking

Beskrivelse

Bærende takkonstruksjon i tre, type saltak.

Vinduer

Beskrivelse

Vinduer har rammer og karmen av tre. Vindusglass har 2-lags isoler-/energiglass, fra 1984, 2004, 2012 og 2020.

Vurdering av avvik:

- Det er påvist tegn på innvendig kondensering av enkelte vindusglass.
- Det er observert tegn på innvendig kondensering på enkelte vindusglass. Dette indikerer at det kan være redusert isolasjonsevne i glassene eller utilstrekkelig ventilasjon i rommet som fører til oppsamling av fuktighet på innsiden av vinduene.

Konsekvens/tiltak

- Andre tiltak:

Tilstandsrapport

- Forbedre ventilasjonen eller vurder utskifting av gamle vinduer for å redusere kondens. Uten tiltak kan fukt føre til skader på karmene, mugg og svekket innneklima.

TG 1 Dører

Beskrivelse

Felles ytterdør.
Terrassedør med isolerglass, fra 2014.
Brann- og lyddør fra felles gang og til leilighet, type B30/dB 35.

- Utvendige dører viser normal bruksslitasje, uten tegn til større avvik eller skader som ble registrert på befaringsdagen. Dørene fungerer som forventet, med slitasje som er alders- og bruksmessig normal.

TG 1 Balkonger, terrasser og rom under balkonger

Beskrivelse

Veranda på 14 m², vendt mot vest, med tilgang fra stue. Av materialer er det benyttet trykkimpregnerte gulvbord, og det er brukt malt trevirke på rekkverket.

TG 2 Andre utvendige forhold

Beskrivelse

Fellesareal og utvendige konstruksjoner.

Vurdering av avvik:

- Det er ikke utarbeidet Tilstandsanalyserapport, vedlikeholdsplan e.l. for fellesdeler i bygget.

Konsekvens/tiltak

- For å lukke avviket iht. NS 3600.2018 må det utarbeides en Tilstandsanalyserapport/vedlikeholdsplan for fellesdeler i bygget. Da dette er opp til borettslag/sameie å rekvirere er kostnadsestimat ikke satt.

INNVENDIG

TG 1 Overflater

Beskrivelse

2. etasje:
Gulv: Laminat. Fliser i bad og entré.
Vegger: Malte plater. Fliser i bad.
Himlinger: Malte plater.

- Overflatene viser normal slitasje som er forventet med tanke på byggets alder og bruk. Dette inkluderer mindre riper, merker og generell slitasje som er naturlig etter flere års bruk, men som ikke påvirker funksjonaliteten. Slitasjen anses som aldersrelatert og krever ikke umiddelbare tiltak, men vanlig vedlikehold kan være aktuelt for å opprettholde overflatene i god stand.

TG 2 Etasjeskille/gulv mot grunn

Beskrivelse

Trebjelkelag mellom etasjene.
Det registreres knirk i gulv enkelte steder ved belastning. Forholdet vurderes å være relatert til bevegelser i gulvkonstruksjonen.

Vurdering av avvik:

- Det er målt høydeforskjell på mellom 15-30 mm gjennom hele rommet. Tilstandsgrad 2 gis med bakgrunn i standardens krav til godkjente måleavvik.
- Målt høydeforskjell på mellom 10 - 20 mm innenfor en lengde på 2 meter. Tilstandsgrad 2 gis med bakgrunn i standardens krav til godkjente måleavvik.

Tilstandsrapport

- Det ble foretatt kontroll på planhetsavvik ved hjelp av en punktlaser, målt ca. 20 mm i kjøkken og 10 mm i stue. Lokalt ble det målt ca. 14 mm over to meter i kjøkken og 6 mm i stue.

Konsekvens/tiltak

• Andre tiltak:

- For å oppnå tilstandsgrad 0 eller 1 må høydeforskjellene rettes opp.

- Det anbefales å vurdere utbedring dersom det skal gjennomføres større oppgraderinger eller renovering av gulvene.

- Konsekvensen av avvikene er hovedsakelig estetisk, men kan påvirke møblering og innredning.

📍 TG 2 Pipe og ildsted

Beskrivelse

Mursteinspipe.

Vurdering av avvik:

• Mer enn halvparten av forventet brukstid er passert på pipe.

Konsekvens/tiltak

• Andre tiltak:

- Pipen har passert mer enn halvparten av forventet levetid, med økt risiko for slitasje. En grundigere vurdering anbefales for å sikre forsvarlig bruk og vurdere behov for rehabilitering.

📍 TG 2 Rom Under Terreng

Punktet må sees i sammenheng med 'Drenering'

Beskrivelse

Gulvet er av betong. Veggene har betong/mur.

Vurdering av avvik:

- Det er påvist indikasjoner på noe fuktgjennomtrenging i kjellergulv.
- Det er påvist indikasjoner på noe fuktgjennomtrenging inn i kjellermur.

Konsekvens/tiltak

- Det anbefales å unngå lagring av fuktfølsomme gjenstander direkte på gulvet eller inntil vegger i kjelleren, for å redusere risikoen for fuktskader på eiendeler.

- Fuktgjennomtrenging i kjellervegger og -gulv kan over tid føre til mugg- og råteskader i konstruksjonen, samt dårligere innneklima.

📍 TG 1 Innvendige dører

Beskrivelse

Boligen har profilerte, lyse dører.

- De innvendige dørene fremstår med normal slitasje, uten vesentlige avvik med hensyn til alder. Slitasjen vurderes som forventet og påvirker ikke dørens funksjon eller utseende betydelig.

VÅTROM

2. ETASJE > BAD/VASKEROM

Generell

Beskrivelse

Bad/vaskerom, pusset opp etter byggeåret. Det er flislagte overflater på vegger og gulv. Badet er innredet med servantinnredning med profilerte, lyse fronter samt overhengende speil og belysning. Dusjen er plassert hjørnet og har dør i glass, dusjarmaturet er håndholdt. Videre er det montert toalett. Det er montert downlights i himlingen, og det er lagt elektriske varmekabler i gulvet. Badet ventileres via elektrisk vifte i vegg.

Tilstandsrapport

2. ETASJE > BAD/VASKEROM

📍 TG 2 Overflater vegger og himling

Beskrivelse

Veggene har fliser. Taket har panel.

Vurdering av avvik:

- Det er påvist sprekker i fliser.
- Det er vindu/dør med ikke fuktbestandige materialer i våtsonen (ved vask, dusj, badekar, osv.), løsningen eller byggematerialet er uegnet.
- Vinduet er plassert i våtzone, dette er en risikokonstruksjon, da membransjiktet ikke er lagt inn mot vinduet.
- Påvist en del krakkelering/riss i fliser i dusjen og badet generelt, årsak er ukjent.

Konsekvens/tiltak

- Andre tiltak:
 - Valgt løsning innebærer at badet må benyttes med forsiktighet, da overgang mellom vindu og vegg ikke oppfyller kravene til membran.
 - Dersom området utsettes for vannsøl, kan det oppstå fuktskader i tilstøtende konstruksjoner og materialer.
 - For å redusere risikoen for fuktskader bør det vurderes tiltak for å sikre tilstrekkelig fuktbeskyttelse rundt vinduet.
 - Krakkelering og riss i fliser bør undersøkes nærmere og eventuelt utbedres, da dette kan medføre økt risiko for vanninntrengning og skade på underliggende konstruksjoner.



2. ETASJE > BAD/VASKEROM

📍 TG 2 Overflater Gulv

Beskrivelse

Gulvet er flislagt. Rommet har elektriske varmekabler. Fall mot sluk er målt til 35 mm.

Vurdering av avvik:

- Det er påvist at noen fliser har bom (hulrom under).
- Det er utført stikktakninger for å avdekke bom (hulrom) under fliser på gulvet. Det er påvist fliser med bom fordelt på baderomsgulvet. Det er utført stikktakninger på representative steder på gulvet.

Konsekvens/tiltak

- Andre tiltak:
 - Fliser med bom (manglende heft til underlaget) bør overvåkes og vurderes for utbedring ved behov. Selv om bom i fliser ikke alltid er kritisk, kan det føre til sprekke-dannelser eller at fliser løsner.

2. ETASJE > BAD/VASKEROM

📍 TG 2 Sluk, membran og tettesjikt

Beskrivelse

Det er plastsluk og synlig vinylbelegg som tettesjikt.

Vurdering av avvik:

Tilstandsrapport

- Mer enn halvparten av forventet brukstid er passert på membranløsningen.
 - Mer enn halvparten av forventet brukstid er passert på slukløsningen.
- Over halvparten av forventet brukstid på tettesjikt og sluk er passert, og det er usikkert om tettesjiktet er tilstrekkelig for dagens bruk, som innebærer utstrakt dusjing og vannsøl. For å redusere risikoen for lekkasjer anbefales det å benytte et tett dusjkabinett med avløp til sluket. Det er imidlertid ingen garantier for tettesjiktets tilstand, og tidspunktet for nødvendig utskifting er usikkert.

Konsekvens/tiltak

- Andre tiltak:

- Badet kan fungere med dagens avvik, men både tettesjikt og sluk har begrenset gjenværende levetid. På grunn av alder og usikker utførelse er det økt risiko for lekkasjer, særlig rundt sluket. Feil i dette området er en vanlig årsak til fuktskader i underliggende konstruksjoner. Det er viktig at vann ikke blir stående over vannlåsen i sluket, og jevnlig rensing er nødvendig for å redusere risikoen. Utbedring av tettesjiktet vil sjelden være økonomisk rasjonelt som enkeltstående tiltak, og bør vurderes ved en større oppgradering.



2. ETASJE > BAD/VASKEROM

TG 1 Sanitærutstyr og innredning

Beskrivelse

Rommet har innredning med nedfelt servant, toalett, dusjvegger/-hjørne og opplegg for vaskemaskin.

2. ETASJE > BAD/VASKEROM

TG 1 Ventilasjon

Beskrivelse

Det er elektrisk styrt vifte.

2. ETASJE > BAD/VASKEROM

TG 0 Tilliggende konstruksjoner våtrom

Beskrivelse

Hulltaking er foretatt, uten å påvise unormale forhold. Hulltaking er foretatt i kjøkken. Fuktkvotemåling (vekt%) i konstruksjonen ble målt til under 6.

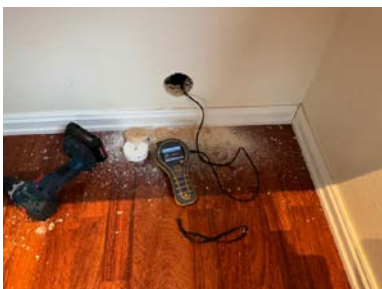

Tilstandsrapport

KJØKKEN

2. ETASJE > KJØKKEN/STUE

1 TG 1 Overflater og innredning

Beskrivelse

Kjøkken med plass til liten spisegruppe/barstoler. Innredningen har profilerte, lyse fronter og laminerte benkeplater. Det er opplegg og plass til oppvaskmaskin i innredningen. Kjøkkenvasken av rustfritt stål, er nedsenket i benkeplaten og inneholder vaske- og skyllekum. Det er montert fliser på veggen mellom skapene.

- Kjøkkenet viser tegn til normal slitasje, og det er påvist enkelte skader i overflatene. Skadene er imidlertid ikke mer omfattende enn det man kan forvente, gitt kjøkkenets alder, og innredningen fungerer fortsatt tilfredsstillende.

TEKNISKE INSTALLASJONER

1 TG 2 Vannledninger

Beskrivelse

Innvendige vannledninger er av plast (rør-i-rør). Det er besikket i skap. Eller eldre kobber.
- Stoppekran er plassert i skapet.

Vurdering av avvik:

- Det er påvist at eventuelt lekkasjevann fra rør i rør system ikke ledes til sluk eller annen kompenserende løsning.
- Mer enn halvparten av forventet brukstid er passert på innvendige vannledninger.

- Kobberrørene er over 25 år gamle, og mer enn halvparten av forventet levetid er oppbrukt. Tilstandsgrad 2 er satt på grunn av alder og økt risiko for slitasje.

- Det er påvist at eventuelt lekkasjevann fra rør-i-rør-systemet ikke blir ledet til sluk eller annen kompenserende løsning. Fordeler er plassert i kasse i skapet.

Konsekvens/tiltak

- Andre tiltak:

- Det anbefales å vurdere utskifting av vannrørene, da alder og slitasje medfører økt risiko for lekkasjer og vannskader.

- Ved oppgradering av våtrom bør utskifting av rør inngå i tiltakene for å redusere risikoen for plutselige skader og følgekostnader.

- Rør-i-rør-systemet bør ledes til sluk eller annen sikker løsning for å håndtere lekkasjevann. Uten dette kan lekkasjer forbli skjult og føre til fuktskader i bygningskonstruksjonen.

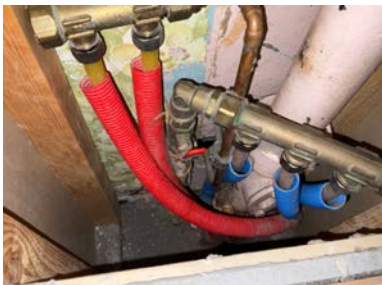

1 TG 2 Avløpsrør

Beskrivelse

Avløpsledninger er av plast og støpejern.

Vurdering av avvik:

- Mer enn halvparten av forventet brukstid er passert på innvendige avløpsledninger.

Tilstandsrapport

- Støpejernsrør, som var et vanlig rørmateriale mellom 1950 og 1970, har nå nådd en alder der forventet levetid er nær overskredet. Basert på materialets egenskaper og anleggets alder, er tilstandsgrad 2/3 tildelt. Dette skyldes at slike rør ofte viser tegn til aldring og slitasje etter mange års bruk, selv om det per i dag ikke er registrert synlige skader.

Konsekvens/tiltak

- Andre tiltak:

- Det anbefales å gjennomføre jevnlig tilstandskontroll av avløpsrørene, og vurdere utskiftning av støpejernsrør ved første tegn til lekkasje eller funksjonssvikt.

- Konsekvensen av å ikke utbedre er økt risiko for lekkasjer, tilstopping eller vannskader som følge av rørbrudd på grunn av alder og slitasje.

TG 2 Ventilasjon

Beskrivelse

Mekanisk avtrekk på kjøkken og bad.
Tilluft via ventiler i vegg.

Vurdering av avvik:

- Det er avvik:

- Det er påvist tegn til kondensering på vinduene, noe som indikerer utilstrekkelig ventilasjon i rommet. Dette kan tyde på at luften ikke sirkulerer tilstrekkelig for å fjerne fuktighet, spesielt i perioder med lav utelufttemperatur.

Konsekvens/tiltak

- Tiltak:

- Kondens på vinduene kan føre til fukt- og muggskader på omkringliggende materialer over tid.

- For å forbedre luftkvaliteten og redusere kondens anbefales det å øke ventilasjonen, enten gjennom justering av eksisterende ventiler eller ved å installere ekstra ventilasjonsløsninger. Dette bør gjøres for å unngå skader på bygningsdeler og for å sikre et sunt innemiljø.

TG 2 Andre VVS-installasjoner

Beskrivelse

Luft/luft varmepumpe i stue, fra 2019.

Vurdering av avvik:

- Det har ikke vært avholdt service på anlegget senere år.

Konsekvens/tiltak

- Andre tiltak:

- Det anbefales å utføre service på varmepumpen hvert 2. til 3. år for å sikre optimal funksjon og forlenge levetiden, som normalt er 12–15 år. Uten regelmessig service kan varmepumpens effektivitet reduseres, noe som kan føre til høyere energikostnader og kortere levetid.

TG 2 Varmtvannstank

Beskrivelse

Varmtvannstanken er plassert på loftet, ukjent alder (eldre).

Vurdering av avvik:

- Det er ikke påvist tilfredsstillende avrenning eller annen kompenserende løsning fra varmtvannstank.
- Det er ikke påvist tilfredsstillende el-tilkobling av varmtvannstank iht. gjeldende forskrift.
- Det er påvist at varmtvannstank er over 20 år

- Det er ikke påvist tilfredsstillende avrenning eller annen kompenserende løsning for eventuell lekkasje fra varmtvannstanken, noe som kan medføre at vann ikke blir riktig håndtert ved lekkasje

- Varmtvannstanken er over 20 år gammel, noe som overstiger forventet levetid for en slik installasjon. Dette øker risikoen for funksjonssvikt, lekkasjer eller ineffektiv drift, da eldre tanker kan ha slitasje på viktige komponenter som kan føre til redusert ytelse og energiforbruk.

- Det er ikke påvist tilfredsstillende el-tilkobling av varmtvannstank iht. gjeldende forskrift. Dette var ikke et krav ved oppføringstidspunktet.

Konsekvens/tiltak

Tilstandsrapport

• Andre tiltak:

- Det bør etableres tilfredsstillende el-tilkobling etter gjeldende forskrift for å redusere risiko for varmgang og brann. Manglende oppgradering kan medføre økt fare for elektriske feil og skader på bygningen.
- Det anbefales å vurdere utskifting av varmtvannstanken med en nyere og mer energieffektiv modell for å redusere risikoen for lekkasje og driftsstans.
- Uten tiltak er det økt fare for funksjonssvikt og vannskader som følge av lekkasje fra tank eller tilhørende rørforbindelser.
- Det bør etableres tilfredsstillende avrenning fra varmtvannstanken, for eksempel ved montering av lekkasjesikring eller avløp til sluk. Uten slik løsning kan lekkasje føre til vannskader på gulv, konstruksjoner og tilgrensende rom.



Elektrisk anlegg

Dette er en forenklet kontroll begrenset til de spørsmål og undersøkelser som forskrift til avhendingslova (tryggere bolighandel) § 2-18 inneholder. Dette kan ikke sammenlignes med en kontroll utført av offentlig myndighet (Det lokale eltilsyn) eller registrert elektrovirksomhet, og en bygningssakkyndig har verken kompetanse eller lov til å foreta en slik kontroll.

Tilstanden er vurdert ut fra den forenklete og begrensede kontrollen som forskriften inneholder. El-anlegget kan ha feil og mangler som en slik forenklet undersøkelse ikke vil avdekke. Vær derfor oppmerksom på denne risikoen, og søk videre veiledning eller få en fullstendig kontroll utført av registrert elektrovirksomhet.

Beskrivelse

Sikringskap med automatiske sikringer.
Varmekabler i bad/vaskerom, ellers oppvarming med panelovner.

1. Foreligger det eltilsynsrapport de siste 5 år, og det er ikke foretatt arbeid på anlegget etter denne, utenom retting av eventuelle avvik i eltilsynsrapport (dvs en el-tilsynsrapport uten avvik)?
Nei

Spørsmål til eier

2. Er alle elektriske arbeider/anlegg i boligen utført av en registrert elektroinstallasjonsvirksomhet?
Ukjent
3. Er det elektriske anlegget utført eller er det foretatt tilleggsarbeider på det elektriske anlegget etter 1.1.1999?
Ja
Eksisterer det samsvarserklæring?
Ukjent
- Det er ikke fremlagt dokumentasjon på det elektriske anlegget. På arbeider utført på elektriske anlegg etter 1999, skal det foreligge en samsvarserklæring.
4. Foreligger det kontrollrapport fra offentlig myndighet – Det Lokale Eltilsyn (DLE) eller eventuelt andre tilsvarende kontrollinstanser med avvik som ikke er utbedret eller kontrollen er over 5 år?
Nei
5. Forekommer det ofte at sikringene løses ut?
Nei
6. Har det vært brann, branntilløp eller varmgang (for eksempel termiske skader på deksler, kontaktpunkter eller lignende) i boligens elektriske anlegg?
Nei

Tilstandsrapport

Generelt om anlegget

7. Er det tegn til at det har vært termiske skader (tegn på varmgang) på kabler, brytere, downlights, stikkontakter og elektrisk utstyr? Sjekk samtidig tilstanden på elektrisk tilkobling av varmtvannsbereder, jamfør eget punkt under varmtvannstank
Nei
8. Er der synlig defekter på kabler eller er disse ikke tilstrekkelig festet?
Nei

Inntak og sikringsskap

9. Er det tegn på at kabelinnføringer og hull i inntak og sikringsskap ikke er tette, så langt dette er mulig å sjekke uten å fjerne kapslinger?
Nei
10. Finnes det kursfortegnelse, og er den i samsvar med antall sikringer?
Ja
11. Foreta en helhetsvurdering av det elektriske anlegget, dets alder, allmenne tilstand og fare for liv og helse. Bør det elektriske anlegget ha en utvidet el-kontroll?
Ja - Det foreligger ikke dokumentasjon på alle arbeider som er utført på det elektriske anlegget. På grunn av manglende dokumentasjon anbefaler takstmannen at det gjennomføres en utvidet el-kontroll for å sikre at anlegget er i forskriftsmessig stand og oppfyller gjeldende sikkerhetskrav. Dette vil bidra til å avdekke eventuelle skjulte feil eller mangler.

TOMTEFORHOLD

Byggegrunn

Beskrivelse

Eksakte grunnforhold er ikke dokumentert, og derfor ikke beskrevet. Boligen er fundamentert med betong.

TO 2 Fuktsikring og drenering

Punktet må sees i sammenheng 'Rom under terreng'

Beskrivelse

Ukjent drenefunksjon og alder.

Vurdering av avvik:

- Det er ut ifra observasjoner påvist indikasjoner på at drenering/tettesjikt har begrenset effekt.

Konsekvens/tiltak

- Andre tiltak:

- Det bør gjennomføres nærmere undersøkelser for å avklare dreneringens tilstand og funksjon, da ukjent drenefunksjon og alder medfører usikkerhet om beskyttelsen mot fukt er tilstrekkelig.

- Konsekvensen av manglende eller svekket drenering kan være økt risiko for fuktskader i kjeller og underetasje, noe som kan føre til skader på bygningskonstruksjoner og redusert bokomfort.

Grunnmur og fundamenter

Beskrivelse

Grunnmursvegger av betong med innvendig, pusset murstein eller lignende.

FORHOLD SOM ÅPENBART KAN MEDFØRE FARE FOR HELSE, MILJØ OG SIKKERHET

Tilstandsrapport

Dette punktet inneholder tydelige og lett synlige forhold ved boligen som åpenbart kan påvirke helse, miljø og sikkerhet, og som bygningsakkyndige har oppdaget. Terskelen for hva som anses som åpenbart er høy, og det utføres ikke undersøkelser med sikte på å avdekke slike forhold. Punktet omfatter ikke skjulte eller ikke-synlige forhold, tekniske vurderinger eller forhold som krever spesialundersøkelser. Forhold vurderes etter byggt teknisk forskrift på befaringstidpunktet. Røykvarslere og håndholdt brannslukningsutstyr vurderes etter gjeldende forskrift om brannforebygging.



Helse, miljø og sikkerhet

Vurdering av avvik:

- Åpninger i rekkverk er større enn dagens forskriftskrav til rekkverk i innvendige trapper.
- Det er ikke foretatt radonmålinger, og bygget er heller ikke utført med radonsperre.
- Det er tegn på avvik i branncelleinndeling ut ifra dagens byggt tekniske forskrift.
- Det mangler håndløper på vegg i det innvendige trappeløpet.

Konsekvens/tiltak

Åpninger i rekkverk bør reduseres til å tilfredsstillе dagens forskriftskrav for å unngå fare for fallulykker, spesielt for barn.

Håndløper bør monteres på vegg i det innvendige trappeløpet for å bedre sikkerheten og redusere risikoen for fall.

Det bør gjennomføres radonmålinger, og eventuelt etableres radonsperre dersom forhøyede verdier påvises, for å redusere helseisiko knyttet til radoneksponering.

Branncelleinndeling bør utbedres i henhold til dagens byggt tekniske forskrift for å redusere risikoen for spredning av brann og ivareta personsikkerheten.

Konklusjon og markedsvurdering

Formål med takseringen: Salg

Hovedbyggets BRA/BRA-i

84 m²/65 m²

Boligbygg med flere boenheter : 3 Bod,
Bad/vaskerom, Entré, Kjøkken, 2 Soverom, Kott

Detaljert oppstilling over areal finnes i rapporten.

Markedsverdi

Kr 2 050 000

Vurdering av hva verdien er i det åpne eiendomsmarkedet på vurderingstidspunkt. I tilfelle det er andel fellesgjeld/fellesformue, borett, bruksrett eller festet tomt, er det gjort fradrag/tillegg for dette.

Les mer om markedsverdi på siste side i rapporten.

Teknisk verdi andelsbolig

Kr 2 250 000

Kostnaden ved å oppføre et tilsvarende bygg i henhold til dagens lovverk, med fradrag for utidsmessighet, elde, vedlikeholds mangler, gjenstående arbeider, tilstandssvekkelser og forskriftsmangler.

Les mer om teknisk verdi på siste side i rapporten.

Markedsverdi uten fradrag **2 100 000**

Frdrag for andel felles gjeld - 48 178

Konklusjon markedsverdi **2 050 000**

Markedsvurdering

Eiendommen ligger i et område med et velfungerende marked, og omsetningstiden ligger noe over landsgjennomsnittet. Det er sammenlignet omsetninger for tilsvarende eiendommer i området, som vist nedenfor. Markedsverdien er satt ut fra disse vurderingene.

Sammenlignbare salg

EIENDOM	SALGSDATO	PRISANT	PRIS	FELLESGJ.	TOTALPRIS	M ² PRIS
1 Bekkefarveien 27 ,1850 MYSEN 65 m ² 1963 2 sov	21-06-2022	2 200 000	2 300 000	143 883	2 443 883	37 598
2 Bekkefarveien 27 ,1850 MYSEN 66 m ² 1963 2 sov	07-10-2024	2 300 000	2 250 000	140 741	2 390 741	36 223
3 Bekkefarveien 21 ,1850 MYSEN 65 m ² 1963 2 sov	01-07-2024	2 240 000	2 200 000	53 766	2 253 766	34 673
4 Bekkefarveien 8 ,1850 MYSEN 65 m ² 1961 2 sov	11-02-2025	2 150 000	2 100 000	53 014	2 153 014	32 621
5 Bekkefarveien 21 ,1850 MYSEN 65 m ² 1961 2 sov	03-05-2022	2 200 000	2 050 000	60 996	2 110 996	32 477
6 Rugdeveien 33B ,1850 MYSEN 83 m ² 1984 3 sov	19-01-2025	2 290 000	2 250 000	132 123	2 382 123	28 700
7 Rugdeveien 40C ,1850 MYSEN 86 m ² 1984 3 sov	24-10-2024	2 400 000	2 360 000	98 223	2 458 223	27 013

Kilde :
Eiendomsverdi

Om sammenlignbare salg

Utvalget er i utgangspunktet basert på likhetskriterier i forhold til den takserte boligen, men merk at det likevel kan være betydelige forskjeller i eksempel byggeår, arealer, soverom, beliggenhet, solforhold, utsyn mm. I tillegg vil det også kunne være store forskjeller i teknisk standard på de sammenlignbare boligene. Utvalget vil også kunne inneholde omsetningspriser som går vesentlig tilbake i tid. De ovennevnte forskjeller vil derfor være vurdert av takstmann og korrigeret for i fastsettelsen basert på en skjønnsmessig vurdering av markedsverdi.

Beregninger

Årlige kostnader

Felleskostnader	Kr.	63 816
Sum Årlige kostnader (Avrundet)	Kr.	64 000

Teknisk verdi bygninger

Boligbygg med flere boenheter

Normale byggekostnader (utregnet som for nybygg)	Kr.	2 800 000
Fradrag (utidsmessighet, elde, vedlikeholdsmangler, gjenstående arbeider, svekkelser og forskriftsmangler)	Kr.	- 960 000
Sum teknisk verdi - Boligbygg med flere boenheter	Kr.	1 850 000

Sum teknisk verdi bygninger	Kr.	1 850 000
------------------------------------	------------	------------------

Tomteverdi

Tomteverdi er en beregnet verdi for tomten slik den fremstår på befaringstidspunktet. Tomteverdien består av normal tomtekostnad i det aktuelle området og en vurdert verdi for beliggenhet. Normal tomtekostnad fremkommer ved å beregne teknisk verdi for råtomt, infrastruktur på tomten samt opparbeiding / beplantning, arrondering av terrenget og markedstilpasning for beliggenhet.

Normal tomteverdi	Kr.	400 000
Beregnet tomteverdi	Kr.	400 000

Tomteverdi og teknisk verdi bygninger

Tomteverdi og teknisk verdi bygninger for det aktuelle takstobjektet (Avrundet)	Kr.	2 250 000
----------------------------------------------------------------------------------------	------------	------------------

Arealer, byggetegninger og brannceller

Standard gjeldende fra 01.01.2024

Arealmålinger og arealoppsett er basert på Norsk standard 3940:2023 Areal- og volum-beregninger av bygninger. Arealet gjelder for tidspunktet da boligen ble målt

Hva er måleverdig areal?

Arealet i rommet må ha minst 1,90 m fri høyde over gulvet og minst bredde på 0,60 m. Et loft med skråtak vil for eksempel bare få registrert målbart areal der høyden er minst 1,90 m og bredden minst 0,60 m. Rommet må ha dør eller luke, og gangbart gulv.

Hva er bruksareal?

$$\text{BRA} = \text{BRA-i} + \text{BRA-e} + \text{BRA-b}$$

Bruksarealet for bygningen er bruttoarealet minus arealet som opptas av yttervegger.

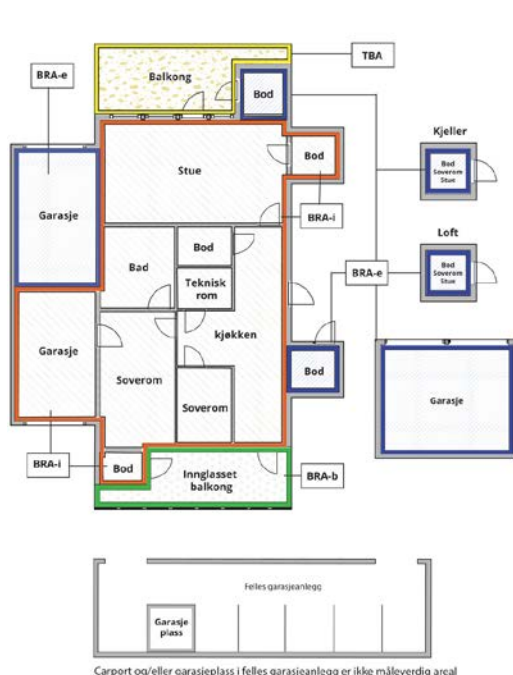

Carport og/eller garasjeplass i felles garasjeanlegg er ikke måleverdig areal

Internt bruksareal (BRA-i)	Arealet innenfor boenheten(e)
Eksternt bruksareal (BRA-e)	Arealet av alle rom utenfor boenheten(e) og som tilhører denne, slik som for eksempel bod
Innglasset balkong mv (BRA-b)	Arealet av innglasset balkong, veranda eller altan når denne er tilknyttet boenheten(e)
Terrasse- og balkongareal (TBA)	Arealet av terrasser, åpne balkonger og åpen altan tilknyttet boenheten(e)
Gulvareal (GUA)	Er sum av BRA (bruksareal) og ALH (areal med lav takhøyde). Areal med lav takhøyde (ALH) er ikke måleverdig areal, som skyldes skråtak og lav himlingshøyde. GUA kan opplyses i markedsføring der det er aktuelt for den konkrete boligen og kun sammen med BRA-i, for eksempel der gulvflaten har en verdi og har funksjon ved møblering og bruk av rommene. Ikke innredet areal som kaldloft, måles og oppgis normalt ikke.

Arealet kan ikke alltid fastsettes nøyaktig

Areal kan være komplisert eller umulig å måle opp nøyaktig fordi det er vanskelig å fastslå tykkelsen på innervegger, skjelheter i og utforming av bygningskonstruksjoner som karnapp, buer og vinkler som ikke er rette, åpne rom over flere etasjer og så videre.

Eiendommens markedsverdi kan ikke baseres på en matematisk beregning basert på antall kvadratmeter opplyst i rapporten. Opplysninger om areal kan altså ikke alene benyttes for å beregne eiendommens verdi.

Den bygningsakkyndige kan avdekke eventuelle bruksendringer og avvik i branncelleinndeling

Den bygningsakkyndige ser på byggetegninger hvis de er tilgjengelige og dette er en del av oppdraget, og vurderer bruken av boligen opp mot tegningene. Hvis den bygningsakkyndige avdekker at en bolig ikke ser ut til å være delt opp i brannceller etter kravene i byggeteknisk forskrift på befaringstidspunktet, skal det opplyses om dette.

Reglene om bruksendring og brannceller kan være kompliserte. Søk videre faglige råd om rapporten ikke gir deg svar. Den bygningsakkyndige kan ikke vurdere og svare på alle spørsmål, og kan heller ikke vite om kommunen kan gi unntak for kravene som gjelder. [Vil du vite mer?](#)

Om brannceller

En branncelle er hele eller avgrensede deler av en bygning hvor en brann fritt kan utvikle seg uten at den kan spre seg til andre bygninger eller andre deler av bygningen i løpet av en fastsatt tid.

Om bruksendring

Bruksendring er å endre bruken av et rom fra en tillatt bruk til en annen. Dette kan kreve søknad og tillatelse, for eksempel hvis du endrer et rom fra bod til soverom eller arbeidsrom, eller hvis du endrer en bolig til to separate boliger.

Rom for varig opphold har krav til takhøyde, romstørrelse, rømningsvei og lysforhold som må være oppfylt. Du kan søke kommunen om unntak for kravene, men kan ikke regne med å få unntak for krav som går på helse og sikkerhet, for eksempel krav til rømningsvei.

Bruksendring som krever godkjenning, og som ikke er søkt bruksendret, er ulovlig. Kommunen kan etter plan- og bygningsloven kapittel 32 forfølge overtredelser. Kommunen kan pålegge deg å avslutte den ulovlige bruken, eventuelt å rette eller tilbakeføre rommet til godkjent bruk.

Arealer

Boligbygg med flere boenheter

Etasje	Bruksareal BRA m ²			SUM	Terrasse- og balkongareal (TBA)
	Internt bruksareal (BRA-i)	Eksternt bruksareal (BRA-e)	Innglasset balkong (BRA-b)		
Loft		3		3	
2. etasje	65			65	14
Kjeller		16		16	
SUM	65	19			14
SUM BRA	84				

Romfordeling

Etasje	Internt bruksareal (BRA-i)	Eksternt bruksareal (BRA-e)	Innglasset balkong (BRA-b)
Loft		Bod	
2. etasje	Bad/vaskerom, entré, kjøkken/stue, soverom, soverom 2, kott		
Kjeller		Bod, bod 2	

Kommentar

Det er benyttet 3D-skanner av typen Leica BLK2GO ved oppmåling av eiendommen. Skanneren registrerer ca. 420 000 laserpunkter per sekund og genererer en digital punkt-sky som danner en nøyaktig digital tvilling av bygningen. Dette gir et svært presist grunnlag for oppmåling, arealberegning og utarbeidelse av målsatte tegninger.

Derksom det er behov for DWG-filer, punkt-sky eller annet tegningsgrunnlag, kan dette leveres etter nærmere avtale.

Lovlighet

Byggetegninger

Det foreligger ikke tegninger

Kommentar: Byggemeldte tegninger er ikke vist for takstmannen, og er derfor ikke kontrollert.

Nyere håndverkstjenester

Er det ifølge eier utført håndverkstjenester på boligen siste 5 år?

Ja Nei

Befarings - og eiendomsopplysninger

Befaring

Dato	Til stede	Rolle
12.3.2026	Are Johan Moen	Takstingeniør

Matrikkeldata

Kommune	gnr.	bnr.	fnr.	snr.	Areal	Kilde	Eieforhold
3118 INDRE ØSTFOLD	329	348		0	4272.1 m ²	BEREGNET AREAL (Ambita)	Ikke relevant

Adresse

Bekkefarveien 10

Hjemmelshaver

Høytorpjordet Borettslag

Andelsobjekt

Boligselskap	Org.nr.	Leil. nr.	Forretningsfører	Eier av adkomstdokumenter
H0202/HØYTORPJORDET BORETTSLAG	867883762	H0202	BORI BBL	Carr Thomas Fjellengen

Innskudd, pålydende mm

Andelsnummer	Andel fellesgjeld
1	48 178

Eiendomsopplysninger

Beliggenhet

Boligen ligger i ett rolig og skjermet område på Mysen med nærhet til sentrum. I Mysen sentrum er skoler, offentlig kommunikasjon og et rikt utvalg av fasiliteter og servicetilbud. Fra Mysen stasjon er det jevnlig tog- og bussavganger mot Follo og Oslo (ca. 55 minutter til Oslo S, med nye Follobanen). I nærheten finner man populære turområder som Helsestien langs Mysenelva og Høytorp fort, og det er heller ikke langt til Trømborgfjella, som utover merkede turstier også byr på flotte bade- og fiskevann.

Adkomstvei

Greie adkomstforhold.

Tilknytning vann

Eiendommen er tilknyttet offentlig vannforsyning via private stikkledninger.

Tilknytning avløp

Eiendommen er tilknyttet offentlig avløpsnett via private stikkledninger.

Regulering

Eiendommen ligger i et område regulert til boligbebyggelse.

Om tomt

Andel av felles, eiet tomt på 4 272,1 m².

Kilder og vedlegg

Dokumenter

Beskrivelse	Dato	Kommentar	Status	Sider	Vedlagt
Energirapport	06.03.2026		Innhentet		Nei
Plantegninger	06.03.2026		Innhentet		Nei
Ordrebekreftelse	06.03.2026		Fremvist		Nei
Forretningsførerinfo	06.03.2026		Gjennomgått		Nei
Kommunalinformasjon	13.03.2026		Gjennomgått		Nei
Egenerklærings skjema	13.03.2026		Gjennomgått		Nei

Revisjoner

Versjon	Ny versjon	Kommentar
1	17.03.2026	

For gyldighet på rapporten se forside

Tilstandsrapportens avgrensninger

Forutsetninger

Struktur og referansenivå

Rapporten beskriver avvik, det vil si en tilstand som er dårligere enn referansenivået. Positive sider ved boligen, ut over det som kommer frem av tilstandsgradene, blir normalt ikke fremhevet.

Rapporten baserer seg på krav i forskrift til avhendingslova (tryggere bolighandel). For valg av tilstandsgrad blir NS 3600:2018 (teknisk tilstandsanalyse ved omsetning av bolig) lagt til grunn.

Bygningssakkyndig er ikke ansvarlig for tilbakeholdt eller uriktig informasjon, som har betydning for tilstandsvurderingen.

Presiseringer

Anslag på utbedringskostnader er sjablongmessig, og må ikke forveksles med en konkret vurdering eller tilbud fra entreprenør eller håndverker. Anslaget vil også avhenge av personlige preferanser og markedspris på materialer og tjenesteyter.

Tilstandsrapporten gjelder hovedbygget og tilleggsbygninger som den bygningssakkyndige anser at har nær tilknytning til funksjon som bolig.

Avvik er vurdert mot regler som gjaldt da boligen ble oppført, med mindre annet er spesifisert i forskrift til avhendingslova, eller gjeldende versjon av NS 3600.

Hulltaking ved våtrom, i rom under terreng eller andre bygningsdeler, krever eiers samtykke.

Befaring begrenses til visuelle observasjoner av tilgjengelige flater. Den bygningssakkyndige gjør ikke fysiske inngrep for å avdekke avvik, utover det som er beskrevet i forskrift til avhendingslova. Rapporten gir ingen garanti for at det ikke finnes skjulte feil eller mangler.

Flater som er skjult av snø eller på annen måte utilgjengelig, blir ikke kontrollert. Det blir ikke utført funksjonsprøving av bygningsdeler, med mindre dette kommer frem av forskrift til avhendingslova. Hvis det ikke er sikkerhetsmessig forsvarlig, vil ikke bygningssakkyndig undersøke taket fra utsiden.

Boligens tilbehør, hvite- og brunevarer og annet inventar, blir ikke vurdert. Dette gjelder også integrert tilbehør.

Stikkprøvetakninger er tilfeldig utvalgt, og kan innebære kontroll under overflaten med et spisst redskap eller lignende.

Uttrykk og definisjoner

Referansenivå: Kravet til bygningsdelen eller rommet på søknadstidspunktet.

Tilstand: Byggverkets eller bygningsdelens tekniske, funksjonelle eller estetiske status på et gitt tidspunkt.

Symptom: Forhold som gir indikasjon på hvilken tilstand et byggverk eller en bygningsdel befinner seg i. Benyttes ved beskrivelse av avvik og alder.

Skadegjørerere: I hovedsak råte, sopp og skadedyr.

Fuktsøk: Overflatesøk med egnet søkeutstyr som fuktindikator eller visuelle observasjoner.

Fuktmåling: Måling av fuktinnhold i materiale eller i bakenforliggende konstruksjon ved bruk av egnet måleutstyr, blant annet hammerelektrode

og pigger.

Hulltaking: Boring av hull for inspeksjon og fuktmåling i risikoutsatte konstruksjoner.

Normal slitasjegrad: Forventet slitasje av materiale i overflaten, basert på enkle, visuelle observasjoner. Kan vurderes sammen med bygningsdelens alder.

Areal

Areal fastsettes etter forskrift til avhendingslova og gjeldende versjon av NS 3940 (areal- og volumberegninger av bygninger).

Et rom kan være i strid med teknisk forskrift og mangle godkjenning hos kommunen for den aktuelle bruken, uten at dette får betydning for om arealet måles og oppgis i tilstandsrapporten. Når arealet måles tas det ikke hensyn til om arealet er lovlig oppført eller om bruken er lovlig, bruksendringer, lysforhold eller andre sikkerhetsmangler.

Rom som ligger utenfor boenheten, som eier har påvist eller opplyst at tilhører boenheten, er oppmålt og inkludert i BRA-e. Det er ikke fremvist dokumentasjon på at rommet tilhører boenheten, med mindre dette er angitt særskilt. Rom utenfor boenheten kan omdisponeres av borettslaget/sameiet, og dette kan påvirke boligens BRA-e.

Opplysninger om areal kan ikke alene benyttes for beregning av markedsverdi.

Personvern

Tilstandsrapporten er utarbeidet som en del av Fremtind Forsikring AS sitt takstkonsept. Fremtind Forsikring AS, iVerdi AS, takstforetaket og andre relevante interessenter benytter personopplysninger fra tilstandsrapporten for analyse- og statistikkformål, utvikling og drift av produkter og tjenester i takstbransjen og boligomsetningen. Fremtind Forsikring AS, iVerdi AS og takstforetaket, følger til enhver tid gjeldende personvernlovgivning.



Selgers egenerklæring

Egenerklæringen er boligselgers egen beskrivelse av tilstanden til boligen. Her kan du finne viktige opplysninger som du som kjøper bør vite om før du bestemmer deg for et eventuelt kjøp. Har du spørsmål til egenerklæringen kan du snakke med megleren som står for salget.

Selgere

Thomas Fjellengen Carr

Boligen

Bekkefarveien 10

1850 MYSEN

3118-329/348/0/0

- ◆ Boligen ble kjøpt 2014
- ◆ Selger har bodd i boligen de 12 siste månedene
- ◆ Boligselger har kjøpt boligselgerforsikring



Våtrom, tak og fasade

1. Vet du om det er, eller har vært, feil eller skader på bad/våtrom?

♦ **Nei, ikke som jeg kjenner til**

2. Vet du om det er gjort arbeid på bad eller våtrom, enten av deg eller tidligere eiere?

♦ **Ja**

Ufaglært arbeid:

1. **Hvilket år ble jobben fullført?:** 2026

Beskrivelse av arbeidet: Byttet silikonefugene på badet.

Vet du om tettesjikt, membran eller sluk ble fornyet eller oppgradert?

♦ **Nei, ikke som jeg kjenner til**

3. Vet du om det finnes dokumentasjon på hvordan bad/våtrom er bygget opp?

♦ **Nei, ikke som jeg kjenner til**

4. Vet du om det er, eller har vært, vannlekkasje eller andre typer feil eller skader på tak, yttervegg, vinduer, dører, garasje, tilleggsbygninger eller lignende?

♦ **Nei, ikke som jeg kjenner til**

5. Vet du om det er, eller har vært, feil eller skader på vinduene, som for eksempel kondens, fuktskader eller vanninntrengning? Eller er noen av vinduene i boligen punktert?

♦ **Ja**

Det blir kondens på vinduene på bad, stue og kjøkken på kalde vinterdager.

Er det gjort tiltak, eller er feilen/skaden utbedret?

♦ **Nei, ikke som jeg kjenner til**

6. Vet du om det er, eller har vært, skjevheter eller setningsskader i boligen, støttemur, terrasse eller lignende?

♦ **Nei, ikke som jeg kjenner til**

Drenering, fukt og lekkasje

7. Vet du om det er, eller har vært, fukt, råte eller vanninntrengning i underetasje, kjeller eller krypkjeller?

♦ **Nei, ikke som jeg kjenner til**

8. Vet du om det er, eller har vært, fukt, sopp eller råteskader i boligen/sameiet/borettslaget?

♦ **Nei, ikke som jeg kjenner til**

9. Vet du om det er eller har vært skadedyr eller sjenerende insekter i egen enhet eller i sameiet/borettslagets fellesarealer eller i andres enheter?

♦ **Nei, ikke som jeg kjenner til**



Tekniske installasjoner

10. Vet du om det er, eller har vært, feil på vann- eller avløpsanlegg?

♦ **Nei, ikke som jeg kjenner til**

11. Vet du om det er gjort arbeid på vann og avløp, enten av deg eller tidligere eiere?

♦ **Nei, ikke som jeg kjenner til**

12. Vet du om det er, eller har vært, feil eller skader knyttet til sentralfyr, radiator, ventilasjon, varmepumpe, kjøkkenvifte, baderomsvifte eller andre installasjoner?

♦ **Nei, ikke som jeg kjenner til**

13. Vet du om det er gjort arbeid på sentralfyr, radiator, ventilasjon, varmepumpe eller andre installasjoner, enten av deg eller tidligere eiere?

♦ **Ja**

Faglært arbeid:

1. **Hvilket år ble jobben fullført?:** 2019

Firmanavn: Indre Østfold Elektro

Beskrivelse av arbeidet: Det ble installert varmepumpe i 2019.

14. Vet du om det er, eller har vært, feil eller skader knyttet til ildsted eller pipe?

♦ **Nei, ikke som jeg kjenner til**

15. Vet du om det er gjort arbeid på ildsted eller pipe, enten av deg eller tidligere eiere?

♦ **Nei, ikke som jeg kjenner til**

16. Vet du om det er, eller har vært, feil eller skader på det elektriske anlegget?

♦ **Nei, ikke som jeg kjenner til**

17. Vet du om det er gjort arbeid på det elektriske anlegget, enten av deg eller tidligere eiere?

♦ **Ja**

Faglært arbeid:

1. **Hvilket år ble jobben fullført?:** 2024

Firmanavn: Indre Østfold Elektro

Beskrivelse av arbeidet: Det ble installert nye spotter på bad, gang, stue og kjøkken

2. **Hvilket år ble jobben fullført?:** 2024

Firmanavn: Indre Østfold Elektro

Beskrivelse av arbeidet: Det ble installert ny baderomsvifte på badet.

3. **Hvilket år ble jobben fullført?:** 2021

Firmanavn: Indre Østfold Elektro

Beskrivelse av arbeidet: Det ble byttet termostat til varmekabler på badet.



4. Hvilket år ble jobben fullført?: 2026

Firmanavn: Indre Østfold Elektro

Beskrivelse av arbeidet: Det ble byttet bryter på badet til baderomsvifte.

Eiendommen og omgivelsene

18. Vet du om bruken av eiendommen eller området rundt kan endres av foreslåtte eller vedtatte reguleringsplaner, nabovarsel, offentlige vedtak eller lignende?

♦ **Nei, ikke som jeg kjenner til**

19. Vet du om det finnes kommunale pålegg, heftelser eller krav knyttet til eiendommen eller boligen?

♦ **Nei, ikke som jeg kjenner til**

20. Vet du om boligen eller eiendommen har blitt endret eller bygget ut etter opprinnelig byggeår, enten av deg eller tidligere eiere?

♦ **Ja**

Det ble bygget nye verandaer i 2022.

Er tiltaket godkjent av kommunen?

♦ **Ja**

Borettslag fikk godkjenning for å bygge nye verandaer på byggene.

21. Vet du om det mangler midlertidige brukstillatelser eller ferdigattester fra kommunen?

♦ **Nei, ikke som jeg kjenner til**

22. Vet du om det har vært flom, ras, skred eller lignende på eiendommen, eller om den ligger i et fareområde?

♦ **Nei, ikke som jeg kjenner til**

23. Har eiendommen utleiedel, for eksempel en leilighet, hybel eller lignende?

♦ **Nei, ikke som jeg kjenner til**

24. Vet du om det er gjort radonmåling på eiendommen, enten av deg eller tidligere eiere?

♦ **Nei, ikke som jeg kjenner til**

25. Vet du om det finnes skaderapporter, tilstandsvurderinger, boligsalgsrapporter eller om det er utført målinger for boligen?

♦ **Nei, ikke som jeg kjenner til**

26. Vet du om noe i nabolaget som kan være plagsomt eller ubehagelig for kjøperen?

♦ **Nei, ikke som jeg kjenner til**

27. Vet du om du selv eller sameiet/borettslaget/laget/selskapet er innblandet i uenigheter eller konflikter rundt eiendommen?

♦ **Nei, ikke som jeg kjenner til**



28. Vet du om det finnes planer, vedtak eller forslag som kan føre til økte utgifter, som festeavgift, fellesutgifter, fellesgjeld eller kommunale avgifter?

♦ **Nei, ikke som jeg kjenner til**

Generelt

29. Har boligen garasje eller øvrige tilleggsbygninger?

♦ **Nei, ikke som jeg kjenner til**

30. Vet du om det er gjort arbeid på eiendommen som ikke er nevnt i de andre spørsmålene?

♦ **Nei, ikke som jeg kjenner til**

31. Vet du om det er, eller har vært, feil på tilbehør som følger med eiendommen?

♦ **Nei, ikke som jeg kjenner til**

32. Er det bestilt Norgespris på strøm?

♦ **Nei**

33. Har du andre opplysninger om boligen eller eiendommen, utover det du har svart?

♦ **Nei, ikke som jeg kjenner til**



Bolig selges med boligselgerforsikring

Selger har kjøpt Fremtind boligselgerforsikring.

Boligselgerforsikringen dekker mangler som selger er ansvarlig for etter avhendingsloven, med de unntakene som følger av forsikringsvilkårene.

Hvis du oppdager noe du mener kan være en mangel, må du reklamere til Fremtind innen to måneder etter at du oppdaget, eller burde oppdaget, forholdet. Dette gjør du på fremtind.no.

Husk at du som kjøper ikke må begynne å utbedre forholdet før du har fått svar på reklamasjonen. Da kan du som kjøper miste retten til å reklamere over forholdet. Du har likevel en plikt til å begrense en eventuell skade - for eksempel ved å tørke opp vannsøl etter en vannlekkasje og sørge for at lekkasjen stopper.



Adresse Bekkefarveien 10, 1850 MYSEN	
Dato for energimerking 13.03.2026	Merkenummer Energiattest-2026-270475
Bygningskategori Småhus	Bygningsnummer 147491425
Gårdsnummer 329	Bruksnummer 348
Seksjonsnummer —	Bruksenhetsnummer H0202



Energikarakteren

Energikarakteren angir hvor energieffektiv boligen er, inkludert oppvarmingsanlegget. Energikarakteren er beregnet ut fra den typiske energibruken for boligtypen. Beregningene er gjort ut fra normal bruk ved et gjennomsnittlig klima. Det er boligens energimessige standard og ikke bruken som bestemmer energikarakteren. Boligdata i denne attesten er beregnet ut fra opplysninger som er gitt av boligeier. Der opplysninger ikke er oppgitt, brukes typiske standardverdier for den aktuelle bygningstypen.



Boliginformasjon

Byggeår 1962	Bygningstype Firemannsbolig
Bruksareal 65,0 m²	Oppvarmet bruksareal 65,0 m²
Oppvarmet etasje 1	Bygningsmateriale Tre
Oppvarming Elektrisitet, Varmepumpe	
Ventilasjon Periodisk avtrekk	



Energi

Beregnet vektet levert energi i normert klima er et nøkkeltall for å vurdere en bygningens energieffektivitet, der ulike energibærere (strøm, fjernvarme, varmepumpe) venter ulikt.

Beregnet vektet levert energi i normert klima

Pr. KVM pr. år
279,83 kWh/m²

Beregnet levert energi i lokalt klima

Pr. KVM pr. år
313,22 kWh/m²

Totalt levert pr. år
20 359 kWh



Bekkefarveien 10, 1850 MYSEN



Detaljering

Bygningsform Nei	Vegger Nei
Vindu Nei	Gulv Nei
Takkonstruksjon Nei	Ytterdører Nei
Energibruk Nei	Lekkasjetall Nei
Solceller Nei	



Bekkefarveien 10, 1850 MYSEN



Tiltak

Tiltak på elektriske anlegg

Tiltak 1: Tidsstyring av panelovner

Elektriske varmeovner er utstyrt med termostat men har ikke automatikk for tidsstyring / nattsenkning av temperaturen. Dersom ovnene er meget gamle kan det vurderes en utskiftning til nye ovner med termostat- og tidsstyring, eller det ettermonteres spareplugg eller automatikk for tidsstyring på eksisterende ovn. Dersom mange ovner skiftes ut bør det vurderes et system hvor temperatur og tidsinnstillinger i ulike rom i boligen styres fra en sentral enhet.

Tiltak 2: Tidsstyring av elektrisk gulvvarme / takvarme

For gulvvarme eller takvarme med styringsenhet m/termostat kan det vurderes utskiftning til ny styringsenhet med kombinert termostat- og tidsstyring. Dersom mange slike styringsenheter og/eller panelovner skiftes ut bør det vurderes et system hvor temperatur og tidsinnstillinger i ulike rom i boligen styres fra en sentral enhet. Merk at flere vanlige typer termostater også har mulighet for tidsstyring i form av aktivering av programfunksjonsknapp bak deksel, se medfølgende bruksanvisning.

Tiltak 3: Temperatur- og tidsstyring av panelovner

Evt. eldre elektriske varmeovner uten termostat skiftes ut med nye termostatregulerte ovner med tidsstyring, eller det ettermonteres termostat / spareplugg på eksisterende ovn. Dersom mange ovner skiftes ut bør det vurderes et system hvor temperatur og tidsinnstillinger i ulike rom i boligen styres fra en sentral enhet.

Brukertiltak

Tiltak 4: Tiltak utendørs

Monter urbryter (koblingsur) på motorvarmeren slik at den ikke står på mer enn nødvendig. Skift til sparepærer. Sparepærer på 5, 7, 11, 15, og 20 W tilsvarer glødelamper på henholdsvis 25, 40, 60, 75 og 100 W, og de varer dessuten lenger, 8.000-15.000 timer mot 1.000-2.500 timer for glødelamper. Det kan monteres fotocelle på utebelysningen slik at det automatisk går av/på etter dagslyset/mørket. Eller det kan monteres bevegelsessensor slik at lyset kun går på ved bevegelse og slås av automatisk etter forhåndsinnstilt tid. For snøsmelteanlegg som kun er manuelt styrt av/på eller ift. lufttemperatur kan det installeres automatikk slik at snøsmelteanlegget både er temperatur- og nedbørsstyrt dvs. når det registreres nedbør og kulde samtidig.

Tiltak 5: Spar strøm på kjøkkenet

Ikke la vannet renne når du vasker opp eller skyller. Bruk kjeler med plan bunn som passer til platen, bruk lokk, kok ikke opp mer vann enn nødvendig og slå ned varmen når det har begynt å koke. Slå av kjøkkenventilatoren når det ikke lenger er behov. Bruk av microbølgeovn til mindre mengder mat er langt mer energisparende enn komfyren. Tin frossenmat i kjøleskapet. Kjøl- og frys skal avrimes ved behov for å hindre unødvendig energibruk og for høy temperatur inne i skapet / boksen (nye kjølekap har ofte automatisk avriming). Fjern støv på kjøleribber og kompressor på baksiden. Slå av kaffetraker når kaffen er ferdig traktet og bruk termos. Oppvaskmaskinen har innebygde varmeelementer for oppvarming av vann og skal kobles til kaldvannet, kobles den til varmtvannet øker energibruken med 20 - 40 % samtidig som enkelte vaske- og skylleprosesser foregår i feil temperatur.

Tiltak 6: Vask med fulle maskiner

Fyll opp vaske- og oppvaskmaskinen før bruk. De fleste maskiner bruker like mye energi enten de er fulle eller ikke.

Tiltak 7: Slå av lyset og bruk sparepærer

Slå av lys i rom som ikke er i bruk. Utnytt dagslyset. Bruk sparepærer, spesielt til utelys og rom som er kalde eller bare delvis oppvarmet.

Tiltak 8: Velg hvitevarer med lavt forbruk

Når du skal kjøpe nye hvitevarer så velg et produkt med lavt strømforbruk. Produktene deles inn i energiklasser fra A til G, hvor A er det minst energikrevende. Mange produsenter tilbyr nå varer som går ekstra langt i å være energieffektive. A+ og det enda bedre A++ er merkinger som har kommet for å skille de gode fra de ekstra gode produktene.

Tiltak 9: Følg med på energibruken i boligen

Gjør det til en vane å følge med energiforbruket. Les av måleren månedlig eller oftere for å være bevisst energibruken. Ca halvparten av boligens energibruk går til oppvarming.

Tiltak 10: Redusér innnetemperaturen

Ha en moderat innnetemperatur, for hver grad temperatursenkning reduseres oppvarmingsbehovet med 5 %. Mennesker er også varmekilder; jo flere gjester – desto større grunn til å dempe varmen. Ha lavere temperatur i rom som brukes sjelden eller bare deler av døgnet. Monter tetningslister rundt trekkfulle vinduer og dører (kan sjekkes ved bruk av myggspiral/røyk eller stearinlys). Sett ikke møbler foran varmeovner, det hindrer varmen i å sirkulere. Trekk for gardiner og persiener om kvelden, det reduserer varmetap gjennom vinduene.

Tiltak 11: Luft kort og effektivt

Ikke la vinduer stå på gløtt over lengre tid. Luft heller kort og effektivt, da får du raskt skifta lufta i rommet og du unngår nedkjøling av gulv, tak og vegger.

Tiltak 12: Bruk varmtvann fornuftig

Bytt til sparedusj hvis du ikke har. For å finne ut om du bør bytte til sparedusj eller allerede har sparedusj kan du ta tiden på fylling av ei vaskebøtte; nye sparedusjer har et forbruk på kun 9 liter per minutt. Ta dusj i stedet for karbad. Skift pakning på dryppende kraner. Dersom varmtvannsberederen har nok kapasitet kan temperaturen i berederen reduseres til 70gr.

Tiltak 13: Slå el.apparater helt av

Elektriske apparater som har stand-by modus trekker strøm selv når de ikke er i bruk, og må derfor slås helt av.

Tiltak utendørs

Tiltak 14: Montere urbryter på motorvarmer

Det monteres urbryter (koblingsur) på motorvarmeren slik at den ikke står på mer enn nødvendig.

Tiltak 15: Montere automatikk på utebelysning

Det kan monteres fotocelle på utebelysningen slik at det automatisk går av/på etter dagslyset/mørket. Eller det kan monteres bevegelsessensor slik at lyset kun går på ved bevegelse og slås av automatisk etter forhåndsinnstilt tid.

Tiltak 16: Termostat- og nedbørsstyring av snøsmelteanlegg

Snøsmelteanlegget er kun manuelt styrt, eller styres kun etter lufttemperatur. Det installeres automatikk slik at snøsmelteanlegget både er temperatur- og nedbørsstyrt. Det kan være i form av en temperatur- og snøføler i bakken, med temperatur - og fuktføler i luften. Snøsmelteanlegget aktiveres kun ved behov dvs. når det registreres nedbør og kulde samtidig.

Tiltak 17: Skifte til sparepærer på utebelysning

Sparepærer på 5, 7, 11, 15, og 20 W tilsvarer glødelamper på henholdsvis 25, 40, 60, 75 og 100 W. Sparepærer gir like mye lys som vanlige glødelamper, men bruker bare rundt 20% av energien. De varer dessuten lenger, 8.000-15.000 timer mot 1.000 - 2.500 timer for glødelamper.

Tiltak på sanitæranlegg

Tiltak 18: Isolere varmtvannsrør

Uisolerte varmtvannsrør isoleres for å redusere varmetapet.

Tiltak på luftbehandlingsanlegg

Tiltak 19: Montere blafrespjeld på kjøkkenventilator

Dersom kjøkkenventilator ikke har blafrespjeld, bør dette monteres for å redusere luftutskiftningen og dermed varmetapet.

Tiltak 20: Skifte avtrekksvifte på bad til ny med fuktstyring

Dersom avtrekksvifte på bad kun har manuell styring av/på kan det vurderes å montere ny avtrekksvifte med fuktstyring, dvs. at den starter/stopper automatisk ved behov avh. av luftens relative fuktighet og reduserer den totale luftutskiftningen og dermed varmetapet.

Bygningsmessige tiltak

Tiltak 21: Montering tetningslister

Luftlekkasjer mellom karm og ramme på vinduer og mellom karm og dørbblad kan reduseres ved montering av tetningslister. Lister i silikon- eller EPDM-gummi gir beste resultat.

Tiltak 22: Randsoneisolering av etasjeskillere

Kald trekk i randsonen av trebjelkelag kan utbedres ved å isolere bjelkelaget i randsonen. Utvendig kan man forsøke å tette vindsperra nederst på utsiden av veggen.

Tiltak 23: Termografering og tetthetsprøving

Bygningens lufttetthet kan måles ved hjelp av metode for tetthetsmåling av hele eller deler av bygget. Termografering kan også benyttes for å kartlegge varmetap og lekkasjepunkter. Metodene krever spesialutstyr og spesialkompetanse og må utføres av fagfolk.

Tiltak 24: Etterisolering av yttervegg

Yttervegg etterisoleres. Metode avhenger av dagens løsning. For å sjekke vindtetting av yttervegg anbefales termografering og tetthetsprøving.



Om grunnlaget for energimerket

Enova er ansvarlig for energimerkeordningen. Energimerket beregnes på grunnlag av oppgitte opplysninger om boligen. For informasjon som ikke er oppgitt, brukes typiske standardverdier for den aktuelle bygningstypen fra tidsperioden den ble bygd i. Beregningsmetodene for energikarakteren baserer seg på NS 3031.

<https://www.enova.no/energimerking>



Spørsmål om energiattesten

Spørsmål om energiattesten, energimerkeordningen eller gjennomføring av energieffektivisering og tilskuddsordninger kan rettes til Enova Svarer.

For ytterligere råd og veiledning om effektiv energibruk se våre nettsider.

<https://www.enova.no>



BORI BBL
Tlf: 63890200, firmapost@bori.no,
Bankgiro: 6201.05.68418, Orgnr. 989987011MVA
bori.no Pb 323, 2001 Lillestrøm

Generert 05.03.26
Vår ref.: 716 / 1
Meglers ref.:

Boligopplysninger

Andel	1	Bolignr	H0202
Boligselskap	716 Høytorpjordet Borettslag	Etasje	2. etg
Adresse	Bekkefarveien 10, 1850 MYSEN	Oppr.ant.rom	3
Eier(e)	Thomas Carr	Bygningstype	4-mannsbolig

Felleskostnader og restanse

Selskapet er ikke med i sikringsordning for fellesutgifter.

Månedlig fakturering. Restanse pr 05.03.26: kr 5 318,00 (Med forbehold om feil). Det tas forbehold om at felleskostnadene på kort varsel kan endres av styret. Oppgitt beløp baserer seg på gjeldende felleskostnadsnivå.

Fakturalinje	2026-03	2026-04	2026-05	2026-06	2026-07	2026-08
Felleskostnader	4 802	4 802	4 802	4 802	4 802	4 802
Stipulerte avdrag	292	292	292	292	292	292
Stipulerte renter	224	224	224	224	224	224
Total	5 318	5 318	5 318	5 318	5 318	5 318

Andel fellesgjeld

Bank	Term	Tot Restgjeld	Andel saldo	Løpetid
BOLIGBANKEN ASA 5,65%	12	770 857	48 178	27.12.21 -
Annuitetslån, Info pr 28.02.26				27.08.36

Selskapets totale gjeld

Bank	Term	Restgjeld	Løpetid
BOLIGBANKEN ASA - 5,65%	12	770 857	27.12.21 -
Annuitetslån, Info pr 28.02.26			27.08.36

Selskap og eiendom

Selskap	716 Høytorpjordet Borettslag (orgnr. 867883762)
Antall enheter	16
Styrets e-post	turid57.haaland@gmail.com
Styreleder	Turid Haaland (91172592)
Forsikring	Gjensidige Forsikring ASA (Polise 85001715)
Festet tomt	Nei
Gnr/Bnr	329/348
Dyrehold	Se vedtekter og eventuelle husordensregler. Kontakt styret for mer informasjon.
Forkjøpsrett	Intern forkjøpsrett (Forkjøpsrett i samme borettslag/sameie)
Styregodkjenning	Ja

Skattemelding 2025

Gjeld	kr 48 762,00	Andre inntekter	kr 2 342,00
Formue	kr 62 800,00	Utgifter	kr 3 047,00

Merknader

Borettslaget har internt forkjøpsrett.

VEDTEKTER

For **HØYTORPJORDET BORETTSLAG** org nr 867883762

vedtatt på konstituerende generalforsamling den 21.10.1960, sist endret den 28.04.2020.

1. Innledende bestemmelser

1-1 Formål

Høytorpjordet borettslag er et samvirkeforetak som har til formål å gi andelseierne bruksrett til egen bolig i lagets eiendom (boret) og å drive virksomhet som står i sammenheng med denne.

1-2 Forretningskontor, forretningsførsel og tilknytningsforhold

Borettslaget ligger i Indre Østfold kommune og har forretningskontor i Indre Østfold kommune.

2. Andeler og andelseiere

2-1 Andeler og andelseiere

(1) Andelene skal være på kroner 100.

(2) Bare fysiske personer (enkelpersoner) kan være andelseiere i borettslaget. Ingen fysiske personer kan eie mer enn en andel.

(3) Uansett kan staten, en fylkeskommune eller en kommune til sammen eie inntil ti prosent av andelene i borettslaget i samsvar med borettslagslovens § 4-2 (1). Det samme gjelder selskap som har til formål å skaffe boliger og som blir ledet og kontrollert av stat, fylkeskommune eller kommune, stiftelse som har til formål å skaffe boliger og som er opprettet av staten, en fylkeskommune eller kommune og selskap, stiftelse eller andre som har inngått samarbeidsavtale med stat, fylkeskommune eller kommune om å skaffe boliger til vanskeligstilte.

(4) Andelseierne skal få utlevert et eksemplar av borettslagets vedtekter.

2-2 Sameie i andel

(1) Bare personer som bor eller skal bo i boligen kan bli sameier i andel.

(2) Dersom flere eier en andel sammen, skal det regnes som bruksoverlating hvis en eller flere av sameierne ikke bor i boligen, jf vedtektenes punkt 42.

2-3 Overføring av andel og godkjenning av ny andelseier

(1) En andelseier har rett til å overdra sin andel, men erververen må godkjennes av borettslaget for at ervervet skal bli gyldig overfor borettslaget.

(2) Borettslaget kan nekte godkjenning når det er saklig grunn til det og skal nekte godkjenning dersom ervervet vil være i strid med punkt 2 i vedtektene.

(3) Nekte borettslaget å godkjenne erververen som andelseier, må melding om dette komme fram til erververen senest 20 dager etter at søknaden om godkjenning kom fram til borettslaget. I motsatt fall skal godkjenning regnes som gitt.

(4) Erververen har ikke rett til å bruke boligen før godkjenning er gitt eller det er rettskraftig avgjort at erververen har rett til å erverve andelen.

(5) Den forrige andelseieren er solidarisk ansvarlig med en eller flere nye erververe for betaling av felleskostnader til ny andelseier er godkjent, eller det er rettskraftig avgjort at en ny andelseier har rett til å erverve andelen.

3. Forkjøpsrett

3-1 Hovedregel for forkjøpsrett

(1) Dersom andel skifter eier, har andelseierne i borettslaget forkjøpsrett.

(2) Forkjøpsretten kan ikke gjøres gjeldende når andelen overdras til ektefelle, til andelseierens eller ektefellens slektning i rett opp- eller nedstigende linje, til fosterbarn som faktisk står i samme stilling som livsarving, til søsken eller noen annen som i de to siste årene har hørt til samme husstand som den tidligere eieren. Forkjøpsretten kan heller ikke gjøres gjeldende når andelen overføres på skifte etter separasjon eller skilsmisse, eller når et husstandsmedlem overtar andelen etter bestemmelsene i husstandsfellesskapslovens § 3.

(3) Styret i borettslaget skal sørge for at de som er nevnt i første ledd får anledning til å gjøre forkjøpsretten gjeldende og på deres vegne gjøre retten gjeldende innen fristen nevnt i vedtektenes punkt 3-2, jf borettslagslovens § 4-15 første ledd.

3-2 Frister for å gjøre forkjøpsrett gjeldende

Fristen for å gjøre forkjøpsretten gjeldende er 20 dager fra borettslaget mottok melding om at andelen har skiftet eier, med opplysning om pris og andre vilkår. Fristen er fem hverdager dersom borettslaget har mottatt skriftlig forhåndsvarsel om at andelen kan skifte eier, og varselet har kommet fram til laget minst femten dager, men ikke mer enn tre måneder, før meldingen om at andelen har skiftet eier.

3-3 Nærmere om forkjøpsretten

(1) Ansiennitet i borettslaget regnes fra dato for overtakelse av andelen. Står flere andelseiere i borettslaget med lik ansiennitet, avgjøres fordelingen ved loddtrekning mellom disse.

(2) Andelseier som vil overta ny andel, må overdra sin andel i laget til en ny andelseier. Dette gjelder selv om andelen tilhører flere.

(3) Forkjøpsretten skal kunngjøres ved intern distribusjon eller ved oppslag i borettslaget.

4. Borettsrett og bruksoverlating

4-1 Borettsretten

(1) Hver andel gir enerett til å bruke en bolig i borettslaget og rett til å nytte fellesarealer til det de er beregnet eller vanlig brukt til, og til annet som er i samsvar med tiden og forholdene.

(2) Andelseieren kan ikke benytte boligen til annet enn boligformål uten styrets samtykke.

(3) Andelseieren skal behandle boligen, andre rom og annet areal med tilbørlig aktsomhet. Bruken av boligen og fellesarealene må ikke på en urimelig eller unødvendig måte være til skade eller ulempe for andre andelseiere.

(4) En andelseier kan med styrets godkjenning gjennomføre tiltak på eiendommen som er nødvendige på grunn av funksjonshemming hos en bruker av boligen. Godkjenning kan ikke nektes uten saklig grunn.

(5) Styret kan fastsette vanlige ordensregler for eiendommen. Selv om det er vedtatt forbud mot dyrehold, kan styret samtykke i at brukeren av boligen holder dyr dersom gode grunner taler for det, og dyreholdet ikke er til ulempe for de andre brukerne av eiendommen.

(6) Andelseier som disponerer egen parkeringsplass på eiendommen i borettslaget, har med samtykke fra styret rett til å sette opp ladepunkt for elbil og ladbar hybridbil i tilknytning til parkeringsplassen. Samtykke kan bare nektes dersom det foreligger saklig grunn.

4-2 Bruksoverlating

(1) Andelseieren kan ikke uten samtykke fra styret overlate bruken av boligen til andre.

(2) Med styrets godkjenning kan andelseierne overlate bruken av hele boligen dersom:

- andelseieren selv eller andelseierens ektefelle eller slektning i rett opp- eller nedstigende linje eller fosterbarn av andelseieren eller ektefellen, har bodd i boligen i minst ett av de siste to årene. Andelseierne kan i slike tilfeller overlate bruken av hele boligen for opp til tre år

- andelseieren er en juridisk person

- andelseieren skal være midlertidig borte som følge av arbeid, utdanning, militærtjeneste, sykdom eller andre tungtveiende grunner

- et medlem av brukerhusstanden er andelseierens ektefelle eller slektning i rett opp- eller nedstigende linje eller fosterbarn av andelseieren eller ektefellen

- det gjelder bruksrett til noen som har krav på det etter ekteskapslovens § 68 eller husstandsfellesskapslovens § 3 andre ledd.

Godkjenning kan bare nektes dersom brukerens forhold gir saklig grunn til det. Godkjenning kan nektes dersom brukeren ikke kunne blitt andelseier. Har laget ikke sendt svar på skriftlig søknad om godkjenning av bruker innen en måned etter at søknaden har kommet fram til laget, skal brukeren regnes som godkjent.

(3) Andelseier som bor i boligen selv, kan overlate bruken av deler av den til andre uten godkjenning.

Andelseieren kan overlate bruken av hele boligen til andre i opptil 30 døgn i løpet av året.

Andelseier plikter å på forhånd melde bruker og bruksoverlatingens varighet til styret.

(4) Overlating av bruken reduserer ikke andelseierens plikter overfor borettslaget.

5. Vedlikehold

5-1 Andelseiernes vedlikeholdsplikt

(1) Den enkelte andelseier skal holde boligen, og andre rom og annet areal som hører boligen til, i forsvarlig stand og vedlikeholde slikt som vinduer, rør, sikringsskap fra og med første hovedsikring/inntakssikring, ledninger med tilbehør, varmekabler, inventar, utstyr inklusive vannklosett, varmtvannsbereider og vask, apparater og innvendige flater. Våtrom må brukes og vedlikeholdes slik at lekkasjer unngås.

(2) Vedlikeholdet omfatter også nødvendige reparasjoner og utskifting av slikt som rør, sikringsskap fra og med første hovedsikring/inntakssikring, ledninger med tilbehør, varmekabler, inventar, utstyr inklusive slik som vannklosett, varmtvannsbereider og vasker, apparater, tapet, gulvbelegg, vegg-, gulv- og himlingsplater, skillevegger, listverk, skap, benker og innvendige dører med karmen.

(3) Andelseieren har også ansvaret for oppsteking og rensing av innvendig kloakkledning både til og fra egen vannlås/sluk og fram til borettslagets

felles-/hovedledning. Andelseier skal også rense eventuelle sluk på verandaer, balkonger o l.

(4) Andelseieren skal holde boligen fri for insekter og skadedyr.

(5) Vedlikeholdsplikten omfatter også utbedring av tilfeldig skade, herunder skade påført ved innbrudd og uvær.

(6) Oppdager andelseieren skade i boligen som borettslaget er ansvarlig for å utbedre, plikter andelseieren straks å sende melding til borettslaget.

(7) Borettslaget og andre andelseiere kan kreve erstatning for tap som følger av at andelseieren ikke oppfyller pliktene sine, jf borettslagslovens §§ 5-13 og 5-15.

5-2 Borettslagets vedlikeholdsplikt

(1) Borettslaget skal holde bygninger og eiendommen for øvrig i forsvarlig stand så langt plikten ikke ligger på andelseierne. Skade på bolig eller inventar som tilhører laget, skal laget utbedre dersom skaden følger av mislighold fra en annen andelseier.

(2) Felles rør, ledninger, kanaler og andre felles installasjoner som går gjennom boligen, skal borettslaget holde ved like. Borettslaget har rett til å føre nye slike installasjoner gjennom boligen dersom det ikke er til vesentlig ulempe for andelseieren.

(3) Borettslagets vedlikeholdsplikt omfatter også utskifting av vinduer, herunder nødvendig utskifting av termoruter, og ytterdører til boligen eller reparasjon eller utskifting av tak, bjelkelag, bærende veggkonstruksjoner, sluk, samt rør eller ledninger som er bygd inn i bærende konstruksjoner med unntak av varmekabler.

(4) Andelseieren skal gi adgang til boligen slik at borettslaget kan utføre sin vedlikeholdsplikt, herunder ettersyn, reparasjon eller utskifting. Ettersyn og utføring av arbeid skal gjennomføres slik at det ikke er til unødig ulempe for andelseieren eller annen bruker av boligen.

(5) Andelseier kan kreve erstatning for tap som følge av at borettslaget ikke oppfyller pliktene sine, jf borettslagslovens § 5-18.

6. Pålegg om salg og fravikelse

6-1 Mislighold

Andelseiers brudd på sine forpliktelser overfor borettslaget utgjør mislighold. Som mislighold regnes blant annet manglende betaling av felleskostnader, forsømt vedlikeholdsplikt, ulovlig bruk eller overlating av bruk og brudd på husordensregler.

6-2 Pålegg om salg

(1) Hvis en andelseier til tross for advarsel vesentlig misligholder sine plikter, kan borettslaget pålegge vedkommende å selge andelen, jf borettslagslovens § 5-22 første ledd. Advarsel skal gis skriftlig og opplyse om at vesentlig mislighold gir laget rett til å kreve andelen solgt.

6-3 Fravikelse

Medfører andelseierens eller brukerens oppførsel fare for ødeleggelse eller vesentlig forringelse av eiendommen, eller er andelseierens eller brukerens oppførsel til alvorlig plage eller sjenanse for eiendommens øvrige andelseiere eller brukere, kan styret kreve fravikelse fra boligen etter tvangsfullbyrdslovens kapittel 13.

7. Felleskostnader og pantesikkerhet

7-1 Felleskostnader

(1) Felleskostnadene betales hver måned. Borettslaget kan endre felleskostnadene med en måneds skriftlig varsel.

(2) For felleskostnader som ikke blir betalt ved forfall, svarer andelseieren den til en hver tid gjeldende forsinkelsesrente etter lov av 17. desember 1976 nr 100.

7-2 Borettslagets pantesikkerhet

For krav på dekning av felleskostnader og andre krav fra lagsforholdet har laget panterett i andelen foran alle andre heftelser. Pantekravet er

begrenset til en sum som svarer til to ganger folketrygdens grunnbeløp på tidspunktet da tvangsdekning besluttes gjennomført.

8. Styret og dets vedtak

8-1 Styret

(1) Borettslaget skal ha et styre som skal bestå av en styreleder og 2 andre medlemmer med 2 varamedlemmer.

(2) Funksjonstiden for styreleder og de andre medlemmene er to år. Varamedlemmer velges for ett år. Styremedlem og varamedlem kan gjenvelges.

(3) Styret skal velges av generalforsamlingen. Generalforsamlingen velger styreleder ved særskilt valg. Styret velger nestleder blant sine medlemmer.

8-2 Styrets oppgaver

(1) Styret skal lede virksomheten i samsvar med lov, vedtekter og generalforsamlingens vedtak. Styret kan ta alle avgjørelser som ikke i loven eller vedtektene er lagt til andre organer.

(2) Styreleder skal sørge for at styret holder møte så ofte som det trengs. Et styremedlem eller forretningsføreren kan kreve at styret sammenkalles.

(3) Styret skal føre protokoll over styresakene. Protokollen skal underskrives av de frammøtte styremedlemmene.

8-3 Styrets vedtak

(1) Styret er vedtaksført når mer enn halvparten av alle styremedlemmene er til stede. Vedtak kan treffes med mer enn halvparten av de avgitte stemmene. Står stemmene likt, gjør møtelederens stemme utslaget. De som stemmer for et vedtak som innebærer en endring, må likevel utgjøre minst en tredjedel av alle styremedlemmene.

(2) Styret kan ikke uten at generalforsamlingen har gitt samtykke med minst to tredjedels flertall, fatte vedtak om:

1. ombygging, påbygging eller andre endringer av bebyggelsen eller tomten som etter forholdene i laget går ut over vanlig forvaltning og vedlikehold,
2. å øke tallet på andeler eller å knytte andeler til boliger som tidligere har vært benyttet til utleie, jf borettslagslovens § 3-2 andre ledd,
3. salg eller kjøp av fast eiendom,
4. å ta opp lån som skal sikres med pant med prioritet foran innskuddene,
5. andre rettslige disposisjoner over fast eiendom som går ut over vanlig forvaltning,
6. andre tiltak som går ut over vanlig forvaltning, når tiltaket fører med seg økonomisk ansvar eller utlegg for laget på mer enn fem prosent av de årlige felleskostnadene.

8-4 Representasjon og fullmakt

To styremedlemmer i fellesskap representerer laget utad og tegner dets navn.

9. Generalforsamlingen

9-1 Myndighet

Den øverste myndighet i borettslaget utøves av generalforsamlingen.

9-2 Tidspunkt for generalforsamling

(1) Ordinær generalforsamling skal holdes hvert år innen utgangen av juni.

(2) Ekstraordinær generalforsamling holdes når styret finner det nødvendig, eller når revisor eller minst to andelseiere som til sammen har minst en tiendedel av stemmene, krever det og samtidig oppgir hvilke saker de ønsker behandlet.

9-3 Varsel om og innkalling til generalforsamling

(1) Forut for ordinær generalforsamling skal styret varsle andelseierne om dato for møtet og om frist for innlevering av saker som ønskes behandlet.

(2) Generalforsamlingen skal innkalles skriftlig av styret med et varsel som skal være på minst åtte og høyst tjue dager. Ekstraordinær generalforsamling kan om nødvendig kalles inn med kortere varsel som likevel skal være på minst tre dager.

(3) I innkallingen skal de sakene som skal behandles være bestemt angitt. Skal et forslag som etter borettslagsloven eller vedtektene må vedtas med minst to tredjedels flertall kunne behandles, må hovedinnholdet være angitt i innkallingen. Saker som en andelseier ønsker behandlet på ordinær generalforsamling skal nevnes i innkallingen når styret har mottatt krav om det etter vedtektenes punkt 9-3 (1).

9-4 Saker som skal behandles på ordinær generalforsamling

- Godkjenning av årsberetning fra styret
- Godkjenning av årsregnskap
- Valg av styremedlemmer og varamedlemmer
- Eventuelt valg av revisor
- Fastsetting av godtgjørelse til styret
- Andre saker som er nevnt i innkallingen

9-5 Møteledelse og protokoll

Generalforsamlingen skal ledes av styrelederen med mindre generalforsamlingen velger en annen møteleder. Møtelederen skal sørge for at det føres protokoll fra generalforsamlingen.

9-6 Stemmerett og fullmakt

Hver andelseier har en stemme på generalforsamlingen. Hver andelseier kan møte ved fullmektig på generalforsamlingen, men ingen kan være fullmektig for mer enn en andelseier. For en andel med flere eiere kan det bare avgis en stemme.

9-7 Vedtak på generalforsamlingen

(1) Foruten saker som nevnt i punkt 9-4 i vedtektene kan ikke generalforsamlingen fatte vedtak i andre saker enn de som er bestemt angitt i innkallingen.

(2) Med de unntak som følger av borettslagsloven eller vedtektene her fattes alle beslutninger av generalforsamlingen med mer enn halvparten av de avgitte stemmer. Ved valg kan generalforsamlingen på forhånd fastsette at den som får flest stemmer skal regnes som valgt.

(3) Stemmelikhet avgjøres ved loddtrekning.

10. Inhabilitet, taushetsplikt og mindretallsvern

10-1 Inhabilitet

(1) Et styremedlem må ikke delta i styrebehandlingen eller avgjørelsen av noe spørsmål der medlemmet selv eller nærstående har en framtrædende personlig eller økonomisk særinteresse.

(2) Ingen kan selv eller ved fullmektig eller som fullmektig delta i en avstemning på generalforsamlingen om avtale med seg selv eller nærstående eller om ansvar for seg selv eller nærstående i forhold til laget. Det samme gjelder avstemning om pålegg om salg eller krav om fravikelse etter borettslagslovens §§ 5-22 og 5-23.

10-2 Taushetsplikt

Tillitsvalgte, forretningsfører og ansatte i et borettslag har plikt til å bevare taushet overfor uvedkommende om det de i forbindelse med virksomheten i laget får vite om noens personlige forhold. Dette gjelder ikke dersom ingen berettiget interesse tilsier taushet.

10-3 Mindretallsvern

Generalforsamlingen, styret eller forretningsfører kan ikke treffe beslutning som er egnet til å gi visse andelseiere eller andre en urimelig fordel til skade for andre andelseiere eller laget.

11. Vedtektsendringer og forholdet til borettslovene

11-1 Vedtektsendringer

Endringer i borettslagets vedtekter kan bare besluttes av generalforsamlingen med minst to tredjedeler av de avgitte stemmer.

11-2 Forholdet til borettslovene

For så vidt ikke annet følger av vedtektene gjelder reglene i lov om borettslag av 06.06.2003 nr 39.

HØYTRPJORDET BORETTSLAG A/L

HUSORDENSREGLER

Husordensreglene er utarbeidet for å sikre beboernes orden, ro og hygge i hjemmene og er et supplement til husleiekontrakten.

Hver enkelt borettsshaver er ansvarlig for at bestemmelsene i husordenen blir fulgt.

ALMINNELIGE REGLER

Hver enkelt borettsshaver holder orden og vedlikeholder den del av laget som hører med i leieforholdet.

Andelseiere plikter å delta i de felles tiltak styret til en hver tid bestemmer, dersom han er i stand til dette.

PARKERING

Parkering skal fortrinns vis skje utenfor eller i garasje for de som har dette. For øvrig skal annen parkering, her under gjesteparkering skje i god orden og i god avstand fra inngangsparti.

Borettslagets eiendom er ikke oppstillingsplass for andre kjøretøyer enn de andelseieren benytter.

Beboere og besøkende skal parkere på anviste plasser. Bil nr. 2 i hver leilighet skal parkere på gjesteparkeringen.

REGLER OM RO

Hver borettsshaver skal sørge for slik ro at naboene ikke forstyrres.

Unødvendig motordur skal unngås på søndager og helligdager.

Vær oppmerksom på at det er veldig lytt fra gangen og mellom etasjene, tramping og smelle i dører høres veldig godt samt bass dur fra stereo anlegg. Tørketrommel er også et støyproblem og må derfor ikke kjøres om natten. Generelt gjelder at i tidsrommet mellom 23.00 og 06.00, skal det være alminnelig ro i leilighetene slik at naboens søvn ikke forstyrres.

UTEANLEGG

Andelseiere holder i orden egne anlagte blomsterbed og beplantning. Fellesanlegg utvendig vedlikeholdes av andelseierne slik styret til en hver tid bestemmer.

SØPPEL OG RENHOLD

Søppel skal innpakkes (for eksempel i plastposer) og kastes i søppelstativ for dette.

Søppelavfall skal ikke kastes eller tømmes i klosettskål.

Den enkelte andelseier må sørge for orden og renhold på sin del av uteanlegg som følger leiligheten.

Andelseierne plikter å delta i renhold av fellesarealer etter nærmere oppslag eller bestemmelser gitt av borettslagets styre.

Vask av innvendige fellesareal, loft, kjeller, trappeoppgang utføres av andelseierne etter nærmere oppslag fra styret.

HUSDYRHOLD

Det tillates ikke å holde husdyr uten spesiell tillatelse fra styret i hvert enkelt tilfelle, og samtykke fra de øvrige borettslavere i samme hus.

SANITÆRANLEGGET

Husene/leilighetene må til en hver tid være såpass oppvarmet at vannet i rør ikke fryser. Skader på rør- og sanitæranlegget som skyldes dårlig oppvarming eller lignende, er borettslaveren ansvarlig for. Vær obs på at sluk kan tetne av lo og tråder ved utskylling av vaskevann. Det må bare benyttes klosettpapir på WC og uvedkommende ting må ikke kastes i toalettet.

Alle faste innredninger og utstyr må behandles med forsiktighet. Fett eller kaffegrut må ikke tømmes i vasker eller sluk.

Staking av vasker og sluk besørges av borettslaveren for egen regning. (Jfr.husleieavtalen)

FORANDRINGER I LEILIGHETEN

Ingen må foreta forandringer fra leilighetens grunnplan eller opprinnelig tegning uten styrets samtykke.

FRAMLEIE

Framleie av leilighet eller enkelte rom krever styrets godkjenning.

FELLESROM

Fellesrom i kjeller og loft skal ikke benyttes til lagring av uvedkommende ting. Bruk av fellesrom skal skje etter nærmere anvisning fra styret.

TRAPPEOPPGANG/INNGANG

Det må ikke plasseres uvedkommende ting i trapperom. Låsing av ytterdør etter nærmere oppslag fra styret.

VINDUER

Alle beboere har selv ansvar for rikelig lufttilgang til hver enkelt leilighet, slik at ikke vinduer råtner opp. Det er bra med lufteluker i alle leiligheter og kjellere.

GENERELT

Styret har adgang til inspeksjon av leilighetene.

Meldinger fra styret til borettslaverne enten ved rundskriv eller ved oppslag skal gjelde på samme vis som disse husholdensreglene.

Alle søknader skal foretaes via mail eller brev. Mail adresse er hoytorpjordet.borettslag@gmail.com.

Lukket Facebook side under Høytrpjordet Borettslag.

INNKALLING TIL GENERALFORSAMLING

Ordinær generalforsamling i Høytorpjordet Borettslag avholdes 27.03.2025 kl 16.30, sted: Hos styreleder i Bekkefarveien 8, Mysen.

TIL BEHANDLING FORELIGGER:

- 1. KONSTITUERING**
 - A) Valg av møteleder
 - B) Opptak av navnefortegnelse
 - C) Valg av sekretær og to personer til å undertegne protokollen
 - D) Spørsmål om møtet er lovlig kalt inn
- 2. ÅRSBERETNING FOR 2024**
- 3. ÅRSOPPGJØRET FOR 2024**
- 4. GODTGJØRELSER TIL TILLITSVALGTE**
- 5. INNKOMNE FORSLAG**
- 6. VALG AV TILLITSVALGTE**

Mysen, 10.03.2025

I styret for Høytorpjordet Borettslag

Både andelseier og ektefelle/samboer kan møte på generalforsamlingen, men bare én kan stemme for andelen, jfr. Borettslagslova §7-2. Bruker av andelen har møterett, men ikke stemmerett.

Andelseier som ikke selv kan være tilstede på generalforsamlingen, kan møte ved fullmektig. Fullmakten skal være skriftlig. Det er kun anledning til å være fullmektig for én andel, jfr. Brl §7-3. Ektefelle/samboer som ikke selv er andelseier, bør medbringe fullmakt.

INNSTILLING TIL SAKER SOM SKAL BEHANDLES PÅ ORDINÆR GENERALFORSAMLING 27.03.2025

1. KONSTITUERING

Forslag til de enkelte poster blir lagt frem på generalforsamlingen

2. ÅRSBERETNING FOR 2024

Årsberetningen vedlegges og anbefales godkjent.

3. ÅRSOPPGJØRET FOR 2024

Årsregnskapet for 2024 anbefales godkjent. Styret foreslår at resultatet overføres til opptjent egenkapital.

4. STYREHONORAR

Forslag til styrehonorar legges frem på møtet.

5. INNKOMNE FORSLAG

Ingen innkomne forslag

6. VALG AV TILLITSVALGTE

- A) Valg av styreleder for 2 år
- B) Valg av 1 styremedlem for 2 år
- C) Valg av 2 varamedlemmer for 1 år
- D) Valg av valgkomite

Høytorpjordet Borettslag STYRETS ÅRSMELDING 2024

TILLITSVALGTE

Styret har i perioden bestått av:

Styreleder	:	Turid Haaland	(valgt for 2 år i 2023)
Styremedlem	:	Ellen Tangen	(valgt for 2 år i 2023)
Styremedlem	:	Inge Magnar Bjørgo	(valgt for 1 år i 2024)
Varamedlem	:	Christine Birantagaye	(valgt for 1 år i 2024)
Varamedlem	:	May-Linn Tollefsrud	(valgt for 1 år i 2024)

SELSKAPSFORMLASJON

Høytorpjordet Borettslag ble stiftet 29.08.1960 og har organisasjonsnummer 867 883 762.

Borettslaget består av 16 andelsboliger, fordelt på 4 bygninger. Eiendommen har gnr 329, bnr 348 i Indre Østfold kommune.

Forretningsfører er BORI BBL.

Revisor er statsautorisert revisor SLM Revisjon AS, Lillestrøm.

Borettslaget er organisert etter de bestemmelser som følger av Lov om borettslag og har til formål å drive eiendommen i samråd med og til beste for andelseierne.

STYRETS ARBEID

Siden forrige ordinære generalforsamling har styret avholdt 1 møte og behandlet saker, så som:

- *Budsjettering*
- *Regulering av felleskostnader*
- *Internkontroll og oppdatering av HMS-plan (Helse, Miljø og Sikkerhet)*
- *Løpende vedlikehold*

Styret er ikke i en rettslig tvist som kan medføre økonomisk ansvar for borettslaget.

Godkjent av styret 17.02.2025

Årsoppgjør 2024

- * Resultatregnskap
- * Balanse
- * Noter



Resultatregnskap 2024

Høytorpjordet Borettslag
Alle beløp i NOK

	Note	Regnskap 2024	Regnskap 2023	Budsjett 2024	Budsjett 2025
Inntekter					
Felleskostnader	1	992 928	939 936	993 000	1 021 000
Annen driftsinntekt	2	0	5 000	0	0
Sum driftsinntekter		992 928	944 936	993 000	1 021 000
Kostnader					
Lønnskostnad	3	22 820	22 820	23 000	23 000
Konsulenttjenester	4	52 005	49 176	54 000	56 000
Rep og vedlikehold	5	339 808	109 008	300 000	273 000
Forsikringer		57 519	50 445	55 000	63 000
Kommunale avgifter og eiendomsskatt		259 827	214 558	245 000	285 000
Energi og fyring		22 015	22 550	25 000	25 000
Kabel-TV og telefoni		108 392	103 467	114 000	114 000
Driftskostnader	6	62 308	53 794	55 000	60 000
Andre driftskostnader	7	12 889	12 471	19 000	19 000
Sum driftskostnader		937 582	638 289	890 000	918 000
Driftsresultat før finansposter		55 346	306 647	103 000	103 000
Finansielle poster					
Finansinntekt		20 204	11 276	0	0
Finanskostnad		52 710	46 260	53 000	53 000
Sum finansposter		-32 506	-34 984	-53 000	-53 000
Årsresultat		22 840	271 663	50 000	50 000
Overført til annen egenkapital	10	22 840	271 663	0	0
Sum disponering		22 840	271 663	0	0

Balanse 31.12.2024

Høytorpjordet Borettslag
Alle beløp i NOK

	Note	2024	2023
EIENDELER			
Anleggsmidler			
Varige driftsmidler			
Bygninger	8, 13	630 161	630 161
Tomt	8, 13	48 594	48 594
Sum varige driftsmidler		678 755	678 755
Finansielle anleggsmidler			
Øremerkede bankinnskudd		197 801	188 399
Sum finansielle anleggsmidler		197 801	188 399
Sum anleggsmidler		876 557	867 155
Omløpsmidler			
Fordringer			
Forskuddsbetalte kostnader		175 504	165 911
Sum fordringer		175 504	165 911
Bankinnskudd, kasse o.l.		940 541	966 876
Sum omløpsmidler		1 116 045	1 132 787
SUM EIENDELER		1 992 602	1 999 942

Balanse 31.12.2024

Høytorpjordet Borettslag
Alle beløp i NOK

	Note	2024	2023
EGENKAPITAL OG GJELD			
Egenkapital			
Opptjent egenkapital			
Andelskapital/ Innskutt egenkapital	9	1 600	1 600
Annen egenkapital	10	795 171	772 331
Sum egenkapital		796 771	773 931
Gjeld			
Langsiktig gjeld			
Vedlikeholdsavsetninger		197 801	188 399
Gjeld til kredittinstitusjoner	11, 13	831 801	880 155
Borettsinnskudd	12, 13	88 000	88 000
Sum langsiktig gjeld		1 117 602	1 156 554
Kortsiktig gjeld			
Leverandørgjeld		65 694	66 097
Annen kortsiktig gjeld		12 535	3 359
Sum kortsiktig gjeld		78 229	69 457
Sum gjeld		1 195 831	1 226 011
SUM EGENKAPITAL OG GJELD		1 992 602	1 999 942

Høytorpjordet Borettslag

Turid Haaland
Styrets leder

Inge Magnar Bjørge
Styremedlem

Ellen Tangen
Styremedlem

Regnskapsprinsipper

Årsregnskapet er satt opp i samsvar med regnskapslovens bestemmelser, NRS 8 - God regnskapsskikk for små foretak, og forskrift om årsregnskap og årsberetning for borettslag.

Vurdering og klassifisering av balanseposter:

Anleggsmidler omfatter eiendeler bestemt til varig eie eller bruk. Anleggsmidler er vurdert til anskaffelseskost. Varige driftsmidler aktiveres og balanseføres dersom de har levetid over 3 år, og en kostpris som overstiger kr 30 000,- og avskrives over driftsmidlets levetid.

Avskrivningssats for bygninger er satt til null i henhold til forskrift om årsregnskap og årsberetning for borettslag. Øvrige driftsmidler vurderes til det laveste av anskaffelseskost og virkelig verdi.

Langsiktig gjeld balanseføres til nominelt beløp på etableringstidspunktet.

Andre eiendeler og fordringer som forfaller til betaling innen ett år er klassifisert som omløpsmidler. Omløpsmidler vurderes til laveste av anskaffelseskost og virkelig verdi. Kortsiktig gjeld omfatter poster som forfaller til betaling innen ett år etter balansedagen.

Inntektsføring er foretatt ut i fra opptjeningsprinsippet, inntekt resultatføres når tjenesten eller varen er levert, det vil si når inntekten er opptjent.

Note 1 Felleskostnader

	Regnskap 2024	Regnskap 2023	Budsjett 2024	Budsjett 2025
3600 Generelle Felleskostnader	888 000	843 072	888 000	920 000
3603 Stipulerte renter	52 992	44 928	53 000	50 000
3604 Stipulerte avdrag	49 920	49 920	50 000	51 000
3624 Forsikring	2 016	2 016	2 000	0
Sum felleskostnader	992 928	939 936	993 000	1 021 000

Note 2 Andre driftsinntekter

	Regnskap 2024	Regnskap 2023	Budsjett 2024	Budsjett 2025
Andre inntekter	0	5 000	0	0
Sum andre driftsinntekter	0	5 000	0	0

Andre inntekter i 2023 gjelder grunnerstatning fra Elvia.

Note 3 Lønns- og personalkostnader

	Regnskap 2024	Regnskap 2023	Budsjett 2024	Budsjett 2025
Godtgjørelse til styre- og	20 000	20 000	20 000	20 000
Arbeidsgiveravgift	2 820	2 820	3 000	3 000
Sum lønnskostnader	22 820	22 820	23 000	23 000

Utbetalt styrehonorar gjelder for perioden 2023/2024. Styret har ikke fått dekket ytterligere utgifter.

Borettslaget har ingen ansatte. Borettslaget er ikke pliktig til å ha tjenstepensjonsordning etter lov om obligatorisk tjenstepensjon.

Note 4 Konsulenttjenester

	Regnskap 2024	Regnskap 2023	Budsjett 2024	Budsjett 2025
Revisjon	4 413	4 375	5 000	5 000
Forretningsførerhonorar	46 192	42 296	46 000	48 000
Andre forvaltningstjenester	1 400	0	3 000	3 000
Annen fremmed tjeneste	0	2 505	0	0
Sum konsulenttjenester	52 005	49 176	54 000	56 000

Godtgjørelse til revisor er i sin helhet knyttet til revisjon.

Note 5 Reparasjon og vedlikehold

	Regnskap 2024	Regnskap 2023	Budsjett 2024	Budsjett 2025
Vedlikehold bygg	295 223	51 598	300 000	250 000
Vedlikehold elektro	4 313	6 499	0	0
Vedlikehold utvendig anlegg	10 666	17 567	0	0
Vedlikehold brannsikring	20 205	26 469	0	23 000
Avsetning vedlikeholdsfond	9 402	6 876	0	0
Sum vedlikeholdskostnader	339 808	109 008	300 000	273 000

Note 6 Driftskostnader

	Regnskap 2024	Regnskap 2023	Budsjett 2024	Budsjett 2025
Snøbrøyting/strøing/feiing	17 783	12 574	10 000	13 000
Gressklipping	44 525	41 220	45 000	47 000
Sum driftskostnader	62 308	53 794	55 000	60 000

Note 7 Andre driftskostnader

	Regnskap 2024	Regnskap 2023	Budsjett 2024	Budsjett 2025
Lyspærer, sikringer etc	198	417	0	0
Verktøy og redskaper	0	3 389	0	0
Nøkler, låser og skilt	5 335	200	0	0
Annet driftsmateriale	0	0	10 000	10 000
Generalforsamling/årsmøte	6 156	7 272	8 000	8 000
Øredifferanser	0	-6	0	0
Bank og kortgebyrer	1 200	1 200	1 000	1 000
Sum andre driftskostnader	12 889	12 471	19 000	19 000

Note 8 Anleggsmidler

	Tomter	Bygninger	Rehabilitering
Anskaffelseskost pr.01.01	48 594	561 124	69 037
Anskaffelseskost pr.31.12	48 594	561 124	69 037
Bokført verdi pr.31.12	48 594	561 124	69 037
Anskaffelsesår	1960	1960	1960

Det er avsatt til fremtidig vedlikehold av borettslagets bygninger. Vedlikehold som ikke dekkes av vedlikeholdsavsetningen blir kostnadsført i resultatregnskapet det året det er påkrevd. Gjennomført vedlikehold er tilstrekkelig for å oppveie verdiforringelse av bygningene.

Note 9 Andelskapital

Andelskapitalen er kr 1 600 fordelt på 16 å kr 100.

Note 10 Opptjent egenkapital

	Regnskap 2024	Regnskap 2023
Opptjent egenkapital		
Opptjent egenkapital 01.01	772 331	500 667
Tilført til/fra EK fra årets resultat	22 840	271 663
Sum opptjent egenkapital 31.12	795 171	772 331

Note 11 Pantelån**BOLIGBANKEN ASA**

Renter 31.12.24: 2,10%, løpetid 15 år

Opprinnelig 2021

985 556

Nedbetalt tidligere

105 401

Nedbetalt i år

48 355

Lånesaldo 31.12

831 801

Beregnet innfrielsesdato: 27.08.2036

Sum langsiktig gjeld**831 801****Note 12 Borettsinnskudd**

Innskuddene er sikret med pant i eiendommen og oppført til pålydende den gangen borettslaget ble stiftet.

Note 13 Pant og sikkerhetsstillelse

	Regnskap 2024	Regnskap 2023
Bokført gjeld som er sikret ved pant utgjør	919 801	968 155
Balanseført verdi av de pantsatte eiendelene utgjør	678 755	678 755
Pant og sikkerhetsstillelse		
Tinglyst pant i henhold til panteattesten	1 073 556	1 073 556

Note 14 Disponible midler

	2024	2023
A. Disponible midler 01.01	1 063 330	841 256
B. Endringer disponible midler:		
Årets resultat	22 840	271 663
Tilbakeføring av vedlikeholdsavsetning	9 402	6 876
Fradrag for avdrag langsiktig lån	-48 355	-49 589
Endringer i andre langsiktige poster	-9 402	-6 876
B. Årets endring i disponible midler	-25 514	222 074
C. Disponible midler 31.12	1 037 816	1 063 330
Spesifikasjon av disponible midler:		
Omløpsmidler	1 105 409	1 132 787
- Kortsiktig gjeld	67 593	69 457
= Disponible midler 31.12	1 037 816	1 063 330

716 2024 Årsregnskap.pdf

Navn Dato
Haaland, Turid 2025-02-17

Identifikasjon

 Haaland, Turid

Navn Dato
Tangen, Ellen 2025-02-17

Identifikasjon

 Tangen, Ellen

Navn Dato
Bjørø, Inge Magnar 2025-02-18

Identifikasjon

 Bjørø, Inge Magnar

Til generalforsamlingen i Høytorpjordet Borettslag

Uavhengig revisors beretning

Konklusjon

Vi har revidert årsregnskapet for Høytorpjordet Borettslag som viser et overskudd på NOK 22 840. Årsregnskapet består av balanse per 31. desember 2024, resultatregnskap og oppstilling over endring av disponible midler for regnskapsåret avsluttet per denne datoen og noter til årsregnskapet, herunder et sammendrag av viktige regnskapsprinsipper.

Etter vår mening

- oppfyller årsregnskapet gjeldende lovkrav, og
- gir årsregnskapet et rettviseende bilde av borettslagets finansielle stilling per 31. desember 2024, og av dets resultater og endringer i disponible midler for regnskapsåret avsluttet per denne datoen i samsvar med regnskapslovens regler og god regnskapsskikk i Norge.

Grunnlag for konklusjonen

Vi har gjennomført revisjonen i samsvar med International Standards on Auditing (ISA-ene). Våre oppgaver og plikter i henhold til disse standardene er beskrevet nedenfor under *Revisors oppgaver og plikter ved revisjonen av årsregnskapet*. Vi er uavhengige av borettslaget i samsvar med kravene i relevante lover og forskrifter i Norge og International Code of Ethics for Professional Accountants (inkludert internasjonale uavhengighetsstandarder) utstedt av International Ethics Standards Board for Accountants (IESBA-reglene), og vi har overholdt våre øvrige etiske forpliktelser i samsvar med disse kravene. Innhentet revisjonsbevis er etter vår vurdering tilstrekkelig og hensiktsmessig som grunnlag for vår konklusjon.

Øvrig informasjon

Styret (ledelsen) er ansvarlig for øvrig informasjon som er publisert sammen med årsregnskapet. Øvrig informasjon omfatter budsjettall som er presentert sammen med årsregnskapet. Vår konklusjon om årsregnskapet ovenfor dekker ikke øvrig informasjon.

I forbindelse med revisjonen av årsregnskapet er det vår oppgave å lese øvrig informasjon. Formålet er å vurdere hvorvidt det foreligger vesentlig inkonsistens mellom den øvrige informasjonen og årsregnskapet og den kunnskap vi har opparbeidet oss under revisjonen av årsregnskapet, eller hvorvidt øvrig informasjon ellers fremstår som vesentlig feil. Vi har plikt til å rapportere dersom øvrig informasjon fremstår som vesentlig feil. Vi har ingenting å rapportere i så henseende.

Ledelsens ansvar for årsregnskapet

Ledelsen er ansvarlig for å utarbeide årsregnskapet og for at det gir et rettviseende bilde i samsvar med regnskapslovens regler og god regnskapsskikk i Norge. Ledelsen er også ansvarlig for slik intern kontroll som den finner nødvendig for å kunne utarbeide et årsregnskap som ikke inneholder vesentlig feilinformasjon, verken som følge av misligheter eller utilsiktede feil.

Ved utarbeidelsen av årsregnskapet må ledelsen ta standpunkt til borettslagets evne til fortsatt drift og opplyse om forhold av betydning for fortsatt drift. Forutsetningen om fortsatt drift skal legges til grunn for årsregnskapet så lenge det ikke er sannsynlig at virksomheten vil bli avvirket.

SLM Revisjon AS – MEDLEMMER AV DEN NORSKE REVISORFORENING OG PRIME GLOBAL – REVISORNUMMER 972 412 112

Postadresse: Postboks 273, 2001 Lillestrøm
Besøksadresse: Stortorget, 28, Lillestrøm

Telefon: 63 89 77 00

E-post: firmapost@slm-revisjon.no
Nettside: www.slm-revisjon.no



Dette dokumentet er signert med PAdES-formatet (PDF Advanced Electronic Signatures) av Signicat. Dette sikrer dokumentet og dets vedlegg mot endringer etter signering.

Verifisert av
SIGNICAT
21.02.2025

Revisors oppgaver og plikter ved revisjonen av årsregnskapet

Vårt mål er å oppnå betryggende sikkerhet for at årsregnskapet som helhet ikke inneholder vesentlig feilinformasjon, verken som følge av misligheter eller utilsiktede feil, og å avgi en revisjonsberetning som inneholder vår konklusjon. Betyggende sikkerhet er en høy grad av sikkerhet, men ingen garanti for at en revisjon utført i samsvar med ISA-ene, alltid vil avdekke vesentlig feilinformasjon. Feilinformasjon kan oppstå som følge av misligheter eller utilsiktede feil. Feilinformasjon er å anse som vesentlig dersom den enkeltvis eller samlet med rimelighet kan forventes å påvirke de økonomiske beslutningene som brukerne foretar på grunnlag av årsregnskapet.

For videre beskrivelse av revisors oppgaver og plikter vises det til <https://revisorforeningen.no/revisjonsberetninger>.

Lillestrøm, 21. februar 2025
SLM Revisjon AS

Anne Grethe Ruud Wirum
Statsautorisert revisor
(elektronisk signert)

SLM Revisjon AS – MEDLEMMER AV DEN NORSKE REVISORFORENING OG PRIME GLOBAL – REVISORNUMMER 972 412 112

Postadresse: Postboks 273, 2001 Lillestrøm
Besøksadresse: Stortorget, 28, Lillestrøm

Telefon: 63 89 77 00

E-post: firmapost@slm-revisjon.no
Nettside: www.slm-revisjon.no



Dette dokumentet er signert med PAdES-formatet (PDF Advanced Electronic Signatures) av Signicat. Dette sikrer dokumentet og dets vedlegg mot endringer etter signering.

Verifisert av
SIGNICAT
21.02.2025

Elektronisk signatur

Signert av

WIRUM, ANNE GRETHE RUUD



Dato og tid (UTC+01:00) Central European Time (Berlin) (DD.MM.YYYY HH:MM:SS)

21.02.2025 13:53:23

Signaturmetode

Norwegian Buypass

Dette dokumentet er signert med elektronisk signatur. En elektronisk signatur er juridisk forpliktende på samme måte som en håndskrevet signatur på papir. Denne siden er lagt til dokumentet for å vise grunnleggende informasjon om signaturen(e), og på de følgende sidene kan du lese dokumentet som er signert. Vedlagt finnes også en PDF med signatordetaljer, og en XML-fil med innholdet i den elektroniske signaturen(e). Vedleggene kan brukes for å verifisere gyldigheten av dokumentets signatur ved behov.

716 Høytorpjordet Borettslag

Protokoll for ordinær generalforsamling 27.03.2025

Sted: Bekkefarveien 8

4 av 16 mulige stemmegivere var representert.

4 deltok fysisk

Sak 1 A-D: Konstituering

- A) Valg av møteleder
- B) Opptak av navnefortegnelse
- C) Valg av sekretær og to personer til å undertegne protokollen
- D) Spørsmål om møtet er lovlig kalt inn

Alternativ 1 Enstemmig vedtatt

Hege Sand fra BORI BBL velges til møteleder og sekretær. May-Linn Tollefsrud signerer protokoll med møteleder. Innkallingen, saklisten og dagsorden godkjennes.

Disse anses som gyldige i henhold til lover og vedtektene.

Mot - 0 stemmer

Sak 2: Styrets årsrapport

Årsberetningen vedlegges og anbefales godkjent.

Styrets forslag Enstemmig vedtatt

Styrets rapport angående foregående år tas til etterretning.

Mot - 0 stemmer

Sak 3: Regnskap

Inntekter: 992 928 mot budsjett 993 000

Utgifter: 937 582 mot budsjett 890 000

Resultat: 22 840 mot budsjett 50 000

Styrets forslag Enstemmig vedtatt

Regnskapet godkjennes og resultatet overføres til egenkapital.

Mot - 0 stemmer

Sak 4: Styrehonorar

Forslag til styrehonorar legges frem på møtet.

Styrehonorar Enstemmig vedtatt

Styrehonorar for foregående periode settes til kr 22.000 som fordeles internt i styret.

Mot - 0 stemmer

Sak 5: Innkomne forslag

Ingen innkomne forslag.

Alternativ 1 Enstemmig vedtatt

Saken tas til orientering.

Mot - 0 stemmer

Sak 6 A-C: Valg av tillitsvalte

- A) Valg av styreleder for 2 år
- B) Valg av 1 styremedlem for 2 år / Valg av 1 styremedlem for 1 år
- C) Valg av 2 varamedlemmer for 1 år
- D) Valg av valgkomite

Styreleder (2 år)

Turid Haaland enstemmig valgt

Styremedlem (2 år)

Ellen Tangen enstemmig valgt

Styremedlem (1 år)

Inge Magnar Bjørge enstemmig valgt

Varamedlem (1 år) (2 posisjoner)

May-Linn Tollefsrud 1. valg - enstemmig valgt

Randi Mohn 2. valg - enstemmig valgt

Valgkomitè

Styret enstemmig valgt

Ordinær generalforsamling 27.03.2025 protokoll.pdf

Navn

Tollefsrud, May-Linn

Dato

2025-03-27

Navn

Sand, Hege Beate

Dato

2025-03-27

Identifikasjon

 Tollefsrud, May-Linn

Identifikasjon

 Sand, Hege Beate



This document contains electronic signatures using EU-compliant PAdES - PDF
Advanced Electronic Signatures (Regulation (EU) No 910/2014 (eIDAS))



Grunnkart

Eiendom: 329/348
Adresse: Bekkefarveien 10
Dato: 05.03.2026
Målestokk: 1:1000



UTM-32

Indre Østfold kommune

Eiendomsgr. nøyaktig <= 10 cm	Eiendomsgr. mindre nøyaktig >200<=500 cm	Eiendomsgr. omtvistet	Hjelpelinje vannkant
Eiendomsgr. middels nøyaktig >10<=30 cm	Eiendomsgr. lite nøyaktig >=500 cm	Hjelpelinje veikant	Hjelpelinje fiktiv
Eiendomsgr. mindre nøyaktig >30<=200 cm	Eiendomsgr. uvisse nøyaktighet	Hjelpelinje punkt feste	

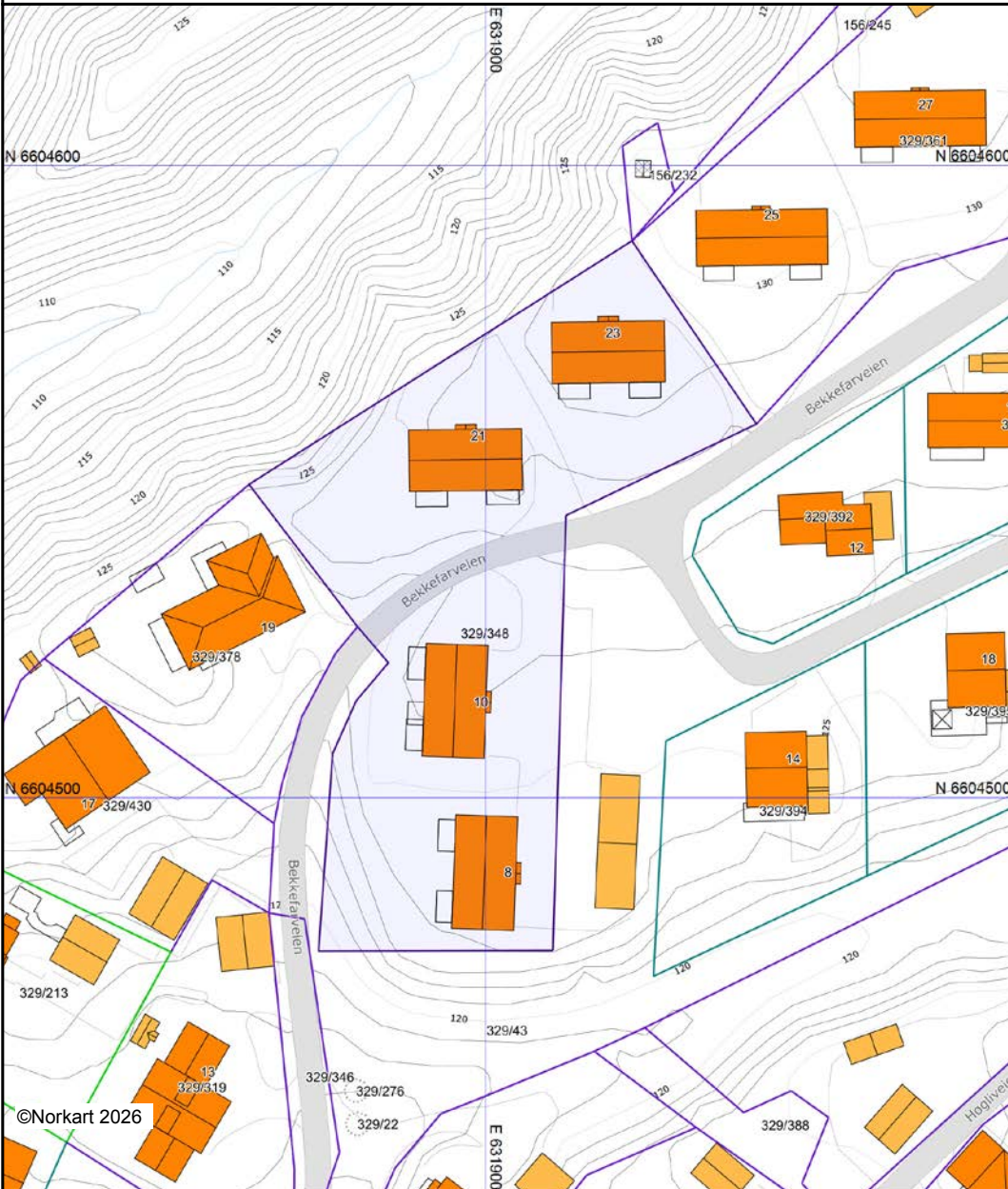

©Norkart 2026

Det tas forbehold om at det kan forekomme feil, mangler eller avvik i kartet. Spesielt gjelder dette usikre eiendomsgrenser. Dette kartet kan ikke brukes som erstatning for situasjonskart i byggesaker.



Indre Østfold kommune

Kommuneplankart

Eiendom: 329/348
Adresse: Bekkefarveien 10
Utskriftsdato: 05.03.2026
Målestokk: 1:2000



UTM-32

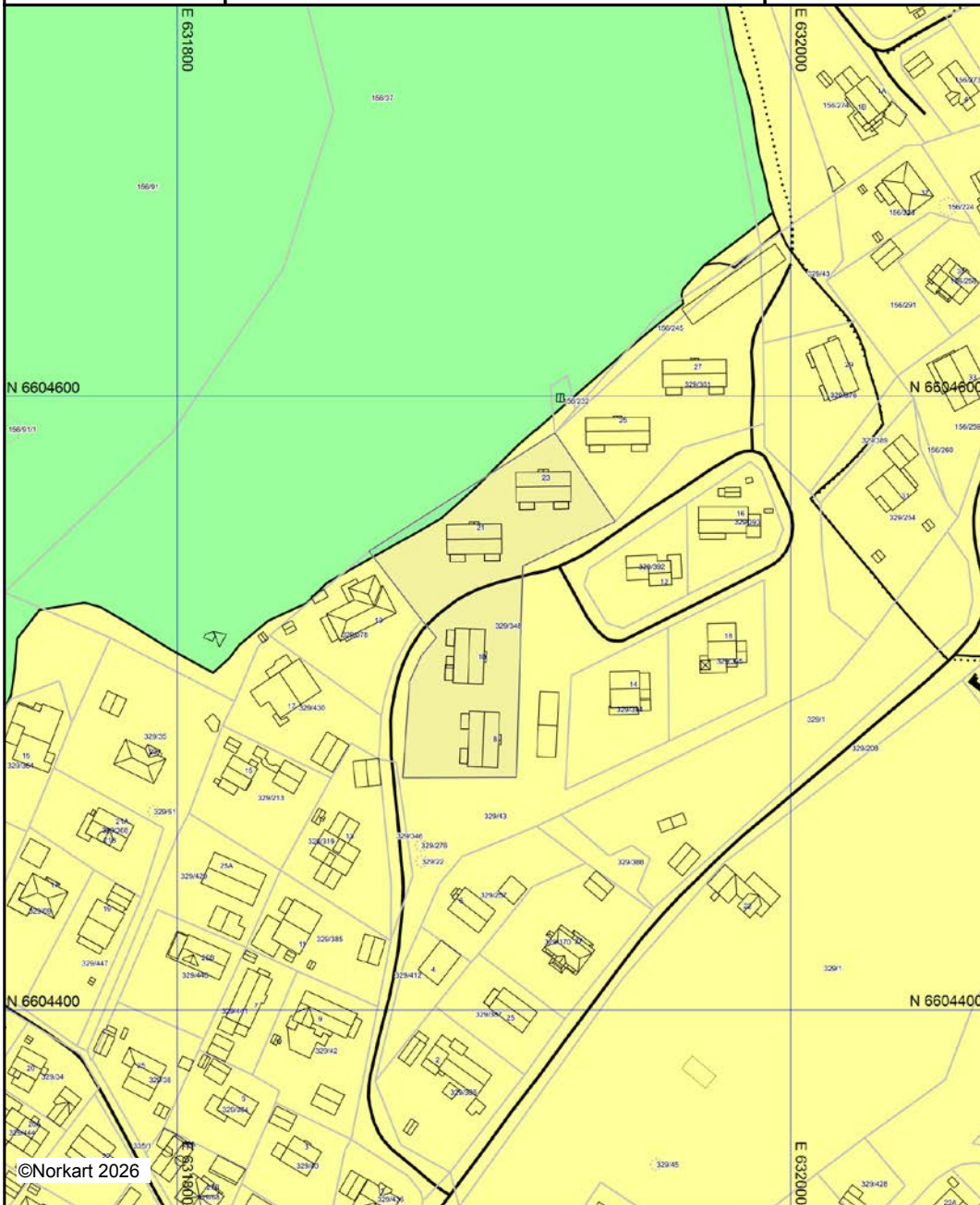

©Norkart 2026





Kartet er produsert fra kommunens beste digitale kartbaser for området og inneholder viktige opplysninger om eiendommen og området omkring. Presentasjonen av informasjon er i samsvar med nasjonal standard. Kartet kan inneholde feil, mangler eller avvik i forhold til kravene i oppgitt standard. Kartet kan ikke benyttes til andre formål enn det formålet det er utlevert til uten samtykke fra kommunen jf. lov om åndsverk.

Tegnforklaring

Kommuneplan/Kommunedelplan PBL 2008

-  Faresone grense
-  Faresone - Flomfare
-  Angitthensyngrense
-  Angitthensynsone - Bevaring kulturmiljø
-  Båndlegginggrense
-  Båndlegging etter lov om kulturminner - eksisterende
-  Boligbebyggelse - eksisterende
-  Sentrumsformål - eksisterende
-  Bebyggelse for offentlig eller privat tjenestey
-  Næringsbebyggelse - eksisterende
-  Friområde - eksisterende
-  LNFR-areal - eksisterende

Felles for kommuneplan PBL 1985 og 2008

-  Planområde
-  Grense for arealformål
-  Samleveg - eksisterende
-  Gang-/sykkelveg - eksisterende



Reguleringsplankart

Eiendom: 329/348
Adresse: Bekkefarveien 10
Utskriftsdato: 05.03.2026
Målestokk: 1:1000



UTM-32

Indre Østfold kommune

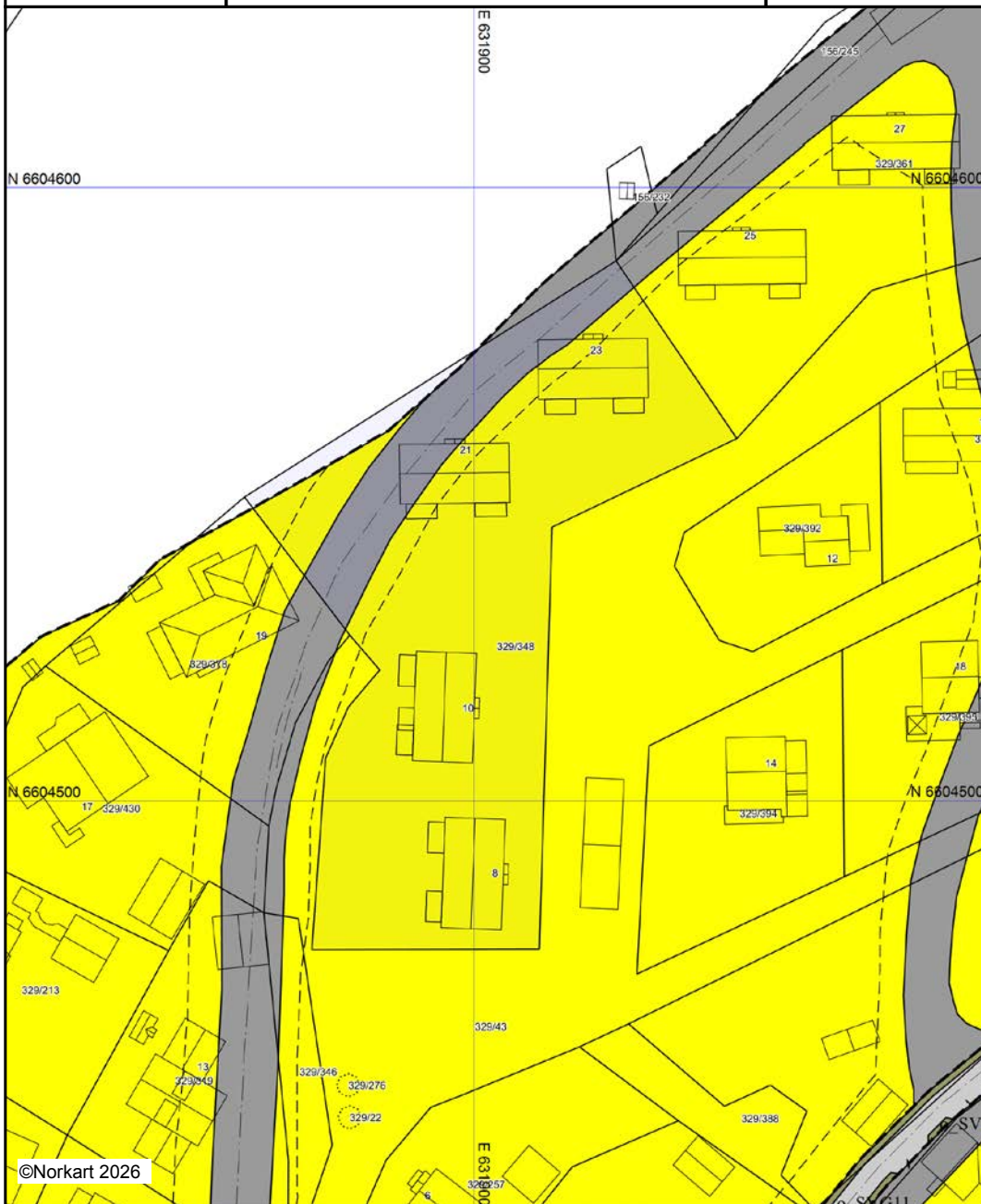

©Norkart 2026



Kartet er produsert fra kommunens beste digitale kartbaser for området og inneholder viktige opplysninger om eiendommen og området omkring. Presentasjonen av informasjon er i samsvar med nasjonal standard. Kartet kan inneholde feil, mangler eller avvik i forhold til kravene i oppgitt standard. Kartet kan ikke benyttes til andre formål enn det formålet det er utlevert til uten samtykke fra kommunen jf. lov om åndsverk.

Tegnforklaring

Reguleringsplan/Bebyggelsesplan PBL 1985

-  Område for boliger med tilhørende anlegg
-  Kjøreveg
-  Gang-/sykkelveg
-  Gangveg
-  Friområder
-  Park
-  Annetfriområde

Reguleringsplan PBL 2008

-  Kjøreveg
-  Annen veggrunn, grøntarea

Felles for reguleringsplan PBL 1985 og 2008

-  Regulerings- og bebyggelsesplanområde
-  Planens begrensning
-  Formålsgrænse
-  Byggegrense
-  Regulert senterlinje
-  Avkjørsel
-  Påskrift feltnavn



Indre Østfold kommune

Postboks 34
1861 Trøgstad
Telefon: 69 68 10 00

MEGLEROPPLYSNINGER

1000 Midlertidig brukstillatelse og ferdigattest

	Ja	Nei
Om det er utstedt ferdigattest for bygningen(-e):	<input checked="" type="checkbox"/>	<input type="checkbox"/>
Om det er utstedt midlertidig brukstillatelse:	<input type="checkbox"/>	<input type="checkbox"/>
Om bygningene er byggeanmeldt:	<input checked="" type="checkbox"/>	<input type="checkbox"/>
Merknad:		

1350 Gjeldende arealplan med bestemmelser

Planopplysninger:	Navn:	Formål:	Vedtaksdato:
Reguleringsplan	Mysen 1960 Id 012519600001	Boliger, Kjørevei	07.01.1960
Bebyggelsesplan			
Kommunedelplan	Kommunedelplan for Mysen Id 01252007001	Boligområde,Nåværende, Veiareal,Nåværende, Friområde,Nåværende	22.02.2007
Kommuneplan	Kommuneplanens arealdel PlanID 3014202101	Boligbebyggelse,Nåværende, Friområde,Nåværende	Periode: 2024 - 2035
Uregulert	<input type="checkbox"/>		
Reguleringsbestemmelser	<input checked="" type="checkbox"/> 3014202101, 01252007001, 012519600001		

Mulig inngrep på Reguleringsplan:

Mulig inngrep på Kommuneplan:

Arealformål og bestemmelser i kommuneplanens arealdel skal ved motstrid gjelde foran eldre reguleringsplaner, men se § 2 for presiseringer og unntak. Se også kommuneplanens kapittel 5 for bestemmelser knyttet til arealformål. Bestemmelsene kan påvirke hvor mange boenheter det tillates på boligeiendommer, grad av utnyttning, byggehøyder på boliger og garasjer, takform, minste uteoppholdsareal m.v.

Reguleringsplaner under arbeid:

Ja: Nei:

Kommentar:

Dette skjemaet omfatter ikke opplysninger i forbindelse med byggesaksbehandling, dispensasjoner, erklæringer, klausuler o.l. i tilknytning til byggesaksbehandling eller heftelser som er tinglyst på eiendommen. Gjeldende planer/vedtak er ikke nødvendigvis bindende for kommunens fremtidige planer/vedtak.

Dato: 10.03.2026
Indre Østfold kommune

Nabolagsprofil

Bekkefarveien 10 - Nabolaget Høytorp/Momarken - vurdert av 39 lokalkjente

Nabolaget spesielt anbefalt for

- Familier med barn
- Etablerere
- Husdyreiere



Offentlig transport

Mysen idrettshall Totalt 10 ulike linjer	9 min	0.7 km
Mysen stasjon Linje R22	13 min	1 km
Oslo Gardermoen	1 t 24 min	

Skoler

Mysen skole (1-7 kl.) 453 elever, 22 klasser	9 min	0.7 km
Mysen ungdomsskole (8-10 kl.) 437 elever, 22 klasser	15 min	1.3 km
Mysen videregående skole 800 elever, 50 klasser	9 min	0.7 km

Ladepunkt for el-bil

Familiesenteret, Eidsberg	13 min
---------------------------	--------

«Et rolig nabolag som er barnevennlig og med grei avstand til sentrum.»

Sitat fra en lokalkjent



Opplevd trygghet

Veldig trygt 86/100



Kvalitet på skolene

Veldig bra 79/100



Naboskapet

Godt vennskap 69/100

Aldersfordeling

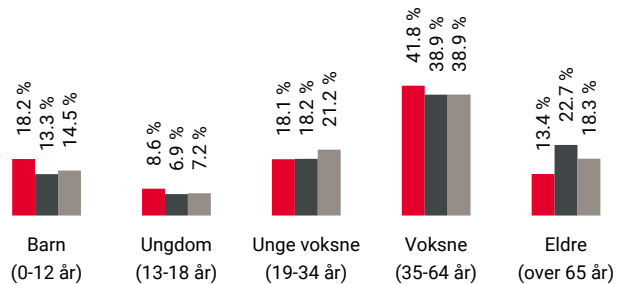

Område	Personer	Husholdninger
Høytorp/Momarken	1 440	609
Mysen	6 678	3 334
Norge	5 425 412	2 654 586

Barnehager

Espira Opsahl barnehage (0-5 år) 91 barn	10 min	0.9 km
Espira Høytorp Fort barnehage (0-5 år) 84 barn	16 min	1.2 km
Symra barnehage (1-5 år) 56 barn	16 min	1.4 km

Dagligvare

Coop Extra Mysen	9 min	
Kiwi Mysen PostNord	9 min	0.8 km

Primære transportmidler



1. Egen bil



2. Gående



Turmulighetene

Nærhet til skog og mark 94/100



Støynivået

Lite støynivå 90/100



Gateparkering

Lett 89/100

Sport

Mini Ekeberg	8 min
Fotball	0.6 km
Folkestad balløkke aktivitetsanlegg	9 min
Ballspill	0.7 km
A.C.E Xpress Mysen	13 min
Family Sports Club Mysen	14 min

Boligmasse



- 71% enebolig
- 11% rekkehus
- 1% blokk
- 17% annet

«Passe avstand til sentrum, litt avsides.»

Sitat fra en lokalkjent



Varer/Tjenester

Mysen Bysenter	9 min
Vitusapotek Mysen	12 min

Aldersfordeling barn (0-18 år)



- 28% i barnehagealder
- 40% 6-12 år
- 17% 13-15 år
- 15% 16-18 år

Familiesammensetning

Par m. barn



Par u. barn



Enslig m. barn



Enslig u. barn



Flerfamilier



0% 48%

- Høytorp/Momarken
- Mysen
- Norge

Sivilstand

		Norge
Gift	31%	33%
Ikke gift	56%	54%
Separert	11%	9%
Enke/Enkemann	3%	4%

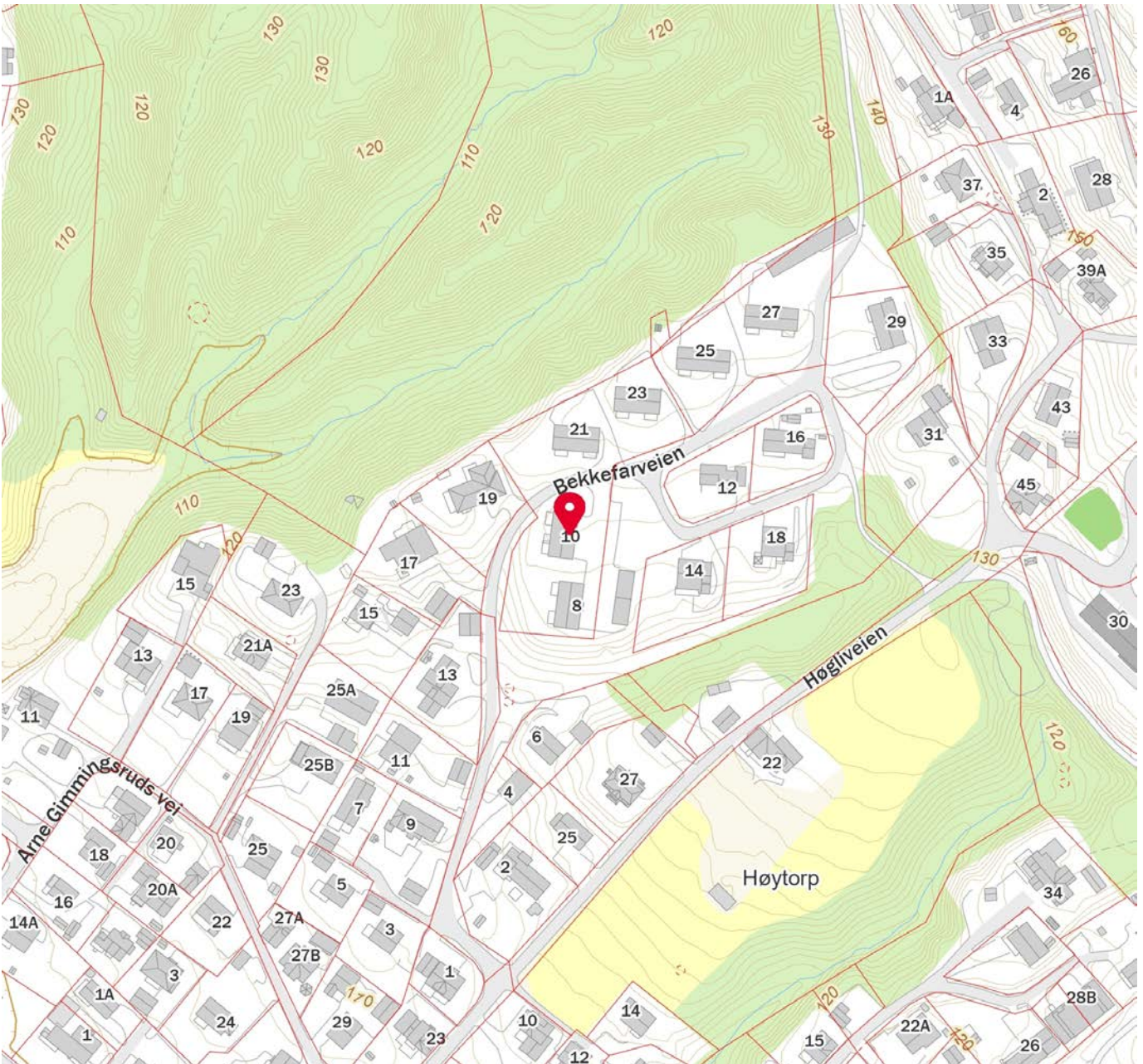
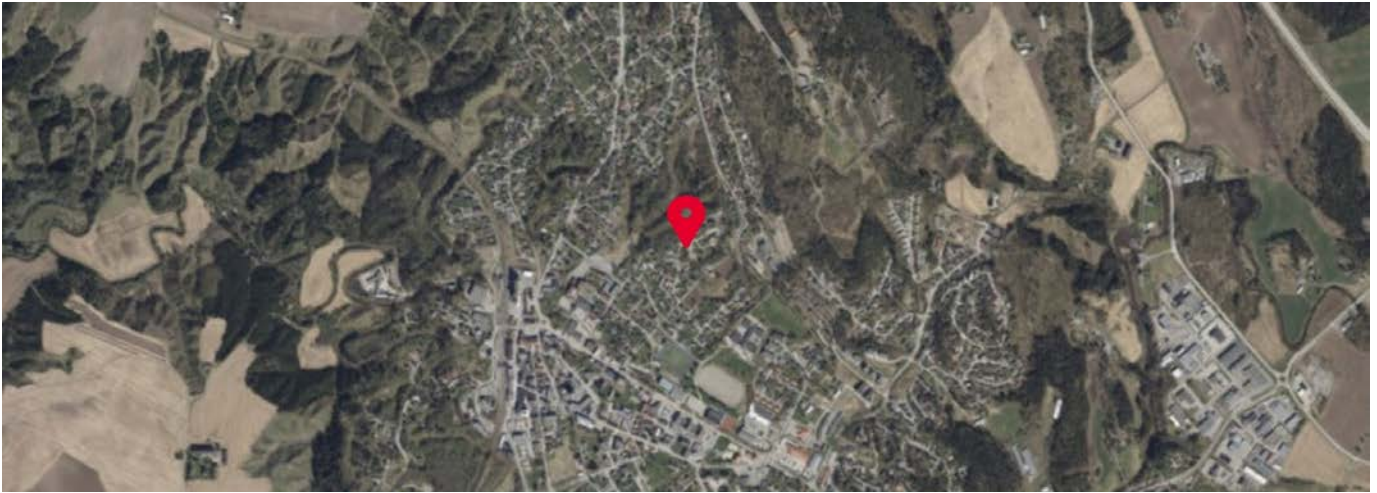

Innholdet i nabolagsprofilen er hentet fra ulike datakilder, og feil eller mangler kan forekomme. Vurderinger og sitater er innhentet på web og gir uttrykk for hvordan naboeene vurderer nabolaget. FINN.no AS kan ikke holdes ansvarlig for feil/mangler i profilen. Copyright © Finn.no AS 2026



OVERSIKT OVER LØSØRE OG TILBEHØR TIL EIENDOMMEN

Oversikten er utarbeidet av Norges Eiendomsmeglerforbund, Eiendom Norge og Advokatforeningens Eiendomsmeglingsgruppe, og er gjeldende fra 1. januar 2020.

Generelt

Lov om avhending av fast eiendom (avhendingslova/avhl.) av 3. juli 1992 regulerer kjøper og selgers rettigheter og plikter ved overdragelse av fast eiendom og andeler i borettslag.

I henhold til avhl. § 3-4 skal eiendommen, når annet ikke er avtalt, overdras med innredninger og utstyr som etter lov, forskrift eller annet offentlig vedtak skal følge med. Det samme gjelder varig innredning og utstyr som enten er fastmontert eller er særskilt tilpasset bygningen, jf. avhl. § 3-5. Loven inneholder ingen detaljert oversikt over hva som omfattes av «innredning og utstyr», og over hva som skal regnes som «fastmontert eller særskilt tilpasset».

Partene kan fritt avtale hva som skal følge med eiendommen ved salg. Bransjens liste over løsøre og tilbehør som skal følge med eiendommen, er en del av avtalen mellom kjøper og selger dersom ikke annet er opplyst i salgsoppgaven, kjøper har tatt forbehold i bud eller avtale på annen måte er inngått. Der intet annet er avtalt, vil løsøre og tilbehør medfølge slik dette fremkommer av avhl. § 3-4 og § 3-5 og denne oversikt.

Produkter og installasjoner som medfølger overdras uten noen form for garantier, utover eventuell gjenværende leverandørgaranti.

Dersom det er noe i nedenstående liste som ikke finnes på eiendommen, vil det heller ikke medfølge.

- 1. HVITEVARER** medfølger der dette er spesielt angitt i salgsoppgaven.
- 2. HELDEKKENDE TEPPER** følger med uansett festemåte.
- 3. VARMEKILDER**, slik som ovner, kaminer, peiser, varmepumper og panelovner, følger med uansett festemåte. Frittstående biopeiser/varmeovner og terrassevarmere medfølger ikke. Det følger ikke med varmekilder i rom som ikke har vegg- eller fastmonterte varmekilder på visning.
- 4. TV, RADIO OG MUSIKKANLEGG.** TV-antennene og fellesanlegg for TV, herunder parabolantenne, og tuner/dekoder/tv-boks medfølger der dette eies av selger. Veggmontert TV/flatskjerm med tilhørende festeordning samt musikkanlegg følger ikke med (se også punkt 12).
- 5. BADEROMSINNREDNING/UTSTYR.** Badekar, dusjkabinett, dusjvegger, alle fastmonterte speil og hyller, fastmonterte glass- og håndkleholdere, herunder håndklevarmere samt baderomsinnredning, medfølger.
- 6. GARDEROBESKAP** medfølger, selv om disse er løse. Fastmonterte garderobehyller og knagger medfølger. Innredning i garderobeskap, for eksempel løse eller fastmonterte trådkurver, hyller, stenger og lignende, medfølger.

7. KJØKKENINNREDNING medfølger, herunder også åpne, fastmonterte hyller og løs eller fastmontert kjøkkenøy.

8. MARKISER, PERSIENNER og annen type innvendig og utvendig solskjerming, gardinoppheng, lamellgardiner og liftgardiner medfølger.

9. AVTREKKSIVIFTER av alle slag, samt fastmonterte aircondition/ventilasjonsanlegg, medfølger.

10. SENTRALSTØVSUGER medfølger med komplett anlegg, herunder slange, munnstykke mm.

11. LYSKILDER. Kupler, lysstoffarmatur, fastmonterte "spotlights", oppheng og skinner med spotlights samt utelys og hagebelysning medfølger. Veggglamper, krokhengte lamper, lysekroner, prismelamper og lignende som er koblet til sukkerbit eller stikkontakt følger likevel ikke med.

12. INSTALLERTE SMARTHUSLØSNINGER med sentral som styrer lys, varme, lyd o.l., samt tilhørende trådløse enheter som brytere, sensorer, kameraer, integrerte høyttalere el. medfølger. Enkle lysstyringssystem f.eks. med en sentral som kun styrer lyspærer eller smartpærer montert i sokkel medfølger likevel ikke.

13. UTVENDIGE SØPPELKASSER og eventuelt holder/hus til disse medfølger.

14. POSTKASSE medfølger.

15. UTENDØRS INNRETNINGER slik som flaggstang, fastmontert tørkestativ, samt andre faste utearrangementer som f.eks. badestamp, boblekar/jacuzzi og liknende utendørs kar, lekestue, lekestativ, utepeis, fastmontert trommel til vannslange, medfølger. Guidekabel/avgrensingskabel til robotgressklipper medfølger, men robotgressklipper og ladestasjon for denne medfølger ikke.

16. FASTMONTERT VEGGLADER/LADESTASJON TIL EL-BIL medfølger uavhengig av hvor laderen er montert.

17. SOLCELLEANLEGG med tilhørende teknisk infrastruktur medfølger.

18. GASSBEHOLDER til gasskomfyr og gasspeis medfølger.

19. BRANNSTIGE, BRANNTAU, feiestige og lignende medfølger der dette er påbudt. Løse stiger medfølger ikke.

20. BRANNSLUKNINGSAPPARAT, BRANNSLANGE og RØYKVARSLER medfølger der dette er påbudt. Det er eier og brukers plikt til å se til at utstyret forefinnes på enhver eiendom. Hvis annet ikke er uttrykkelig avtalt, skal dette derfor alltid følge med ved salg av eiendom.

21. SAMTLIGE NØKLER til eiendommen som selger er i besittelse av skal overleveres kjøper på overtakelsen, herunder nøkler til eventuelle boder, uthus, garasjeportåpner e.l. Låses boder, uthus e.l. med hengelås, skal lås og nøkler til disse medfølge.

22. GARASJEHYLLER, bodhyller, lagringshyller og oppheng til bildekk medfølger såfremt de er fastmontert.

Planter, busker og trær som er plantet på tomten, eller fastmonterte kasser og lignende er en del av eiendommen og medfølger i handelen.

Trygghet for deg som boligkjøper



Derfor bør du ha Boligkjøperforsikring:



1 av 4 finner feil etter overtakelse av ny bolig



Advokaten vet hvilke feil som gir krav mot selger



Vi tar saken, uten økonomisk risiko for deg



Advokathjelp er dyrt når du ikke har Boligkjøperforsikring

Advokatforsikring for boligeiere inkluderer i tillegg:

- Samboeravtale og ektepakt
- Arveoppgjør, testament og fremtidsfullmakt
- Kjøp og håndverkertjenester
- Naboforhold og husleie
- ID-tyveri og nettkrenkelseser
- Tilgang til viktige digitale kontrakter
- Husstandsdekning
- Opptil 2 mill. i tvistedekning

Hva koster det?

Andelsbolig og aksjeleilighet	8 900 kr
Selveierleilighet og rekkehus	11 900 kr
Ene-, tomannsbolig og tomt	16 900 kr

Pris gjelder for 5 år.

Advokatforsikring for boligeiere kan bare tegnes samtidig med boligkjøperforsikringen, og koster kun kr 2 800 i tillegg per år.

Egenandel kr 4 000 påløper ved takst, tvist eller 10 timer advokatbistand, avhengig av hva som kommer først

Boligkjøperforsikring tegnes hos eiendomsmegler senest ved kontraktsignering og gir rett til advokathjelp inntil 5 år etter overtakelse. Forsikringen betales som del av oppgjøret ved boligkjøpet. Advokatforsikringen fornyes årlig ved faktura fra HELP.

Har du spørsmål? Kontakt HELP på 22 99 99 99 eller post@help.no. Les mer på help.no.

Ved kjøp av landbrukseieendom, herunder også småbruk, og annen kombinasjonseiendom, begrenser forsikringen seg til våningshuset (kundens primærbolig). Meglerforetaket mottar kr 5 600/5 600/5 900 i kostnadsgodtgjørelse, avhengig av boligtype, samt et tillegg på kr 1 000 ved salg av Advokatforsikring for boligeiere. Vi tar forbehold om pris- og vilkårsendringer. Hvis premien ikke er innbetalt ved overtakelse, vil avtalen bli kansellert. For fullstendig informasjon om dekning og vilkår, se help.no.



Et hjem er mer verdt enn et hus, og et hus er mer enn bare vegger.

Det er et sted for å skape gode minner
preget av trivsel, omsorg og trygghet.

For oss som jobber med folks hjem hver
eneste dag, er det naturlig å engasjere oss
sammen med SOS-barnebyer for å gi flere
barn et trygt og godt hjem.

For hvert hjem vi formidler, gir vi derfor
100 kroner til SOS-barnebyers arbeid.

aktiv. +  **SOS
BARNEBYER**

Forbrukerinformasjon om budgivning



Sist oppdatert med virkning fra 1. juli 2025, i forbindelse med ikrafttredelse av endringer i eiendomsmeglingsloven.

Informasjonen er utarbeidet av Forbrukerrådet, Advokatforeningen ved Lovutvalget for eiendomsmegling, Eiendom Norge og Norges Eiendomsmeglerforbund, på grunnlag av bl.a. eiendomsmeglingsloven § 6-8.

Nedenfor gis en oversikt over de retningslinjer som anbefales ved budgivning på eiendommen. Avslutningsvis gis også en kort oversikt over de viktigste rettsreglene tilknyttet budgivning.

Før det legges inn bud på eiendommen oppfordres budgiver til å sette seg inn i all relevant informasjon om eiendommen, herunder salgsoppgave og tilstandsrapport.

GJENNOMFØRING AV BUDGIVNING:

1. Alle bud skal inngis skriftlig til megler, som formidler disse videre til selger. Med skriftlige bud menes også elektroniske meldinger som e-post og SMS når informasjonen i disse er tilgjengelig også for ettertiden. Kravet til skriftlighet gjelder også budforhøyelser, og motbud (bud fra selger), aksept eller avslag fra selger. Før formidling av bud til selger skal megler innhente gyldig legitimasjon og signatur fra budgiver. Kravet til legitimasjon og signatur er oppfylt for budgivere som benytter e-signatur som f.eks. BankID eller MinID.

2. Et bud bør inneholde eiendommens adresse (eventuelt gnr/bnr), kjøpesum, budgivers kontaktinformasjon, finansieringsplan, akseptfrist, overtakelsesdato og eventuelle forbehold som for eksempel usikker finansiering, salg av nåværende bolig ol. Normalt vil ikke et bud med forbehold bli akseptert før forbeholdet er avklart. Konferer gjerne med megler før bud inngis.

3. Megler skal legge til rette for en forsvarlig avvikling av budrunden. I forbrukerforhold (dvs. der selger er forbruker) skal megleren ikke formidle bud med kortere akseptfrist enn kl. 12.00 første virkedag etter siste annonserte visning. Etter denne fristen bør budgivere ikke sette en kortere akseptfrist enn at megler har mulighet til, så langt det er nødvendig, å orientere selger, budgivere og øvrige interessenter om bud og forbehold. Dersom bud inngis med en frist som åpenbart er for kort til at megleren kan avvikle budrunden på en forsvarlig måte som sikrer selger og interessenter et tilstrekkelig grunnlag

for sine handlingsvalg, vil megler fraråde budgiver å stille slik frist.

4. Megler skal ikke formidle bud med forbehold om at budet eller forbehold i budet skal holdes skjult (hemmelig) for andre budgivere og interessenter.

5. Megleren vil uoppfordret gi sin vurdering av det enkelte bud overfor selger, når budet er gitt innenfor fristene i punkt 3.

6. Megleren skal, så langt det er nødvendig og mulig, holde budgiverne skriftlig orientert om mottatte bud, herunder budets størrelse, forbehold og akseptfrist. Megler skal så snart som mulig bekrefte skriftlig overfor budgivere at budene deres er mottatt. For øvrig vil megler, på forespørsel fra andre, opplyse om aktuelle bud på eiendommen, herunder relevante forbehold.

7. Kopi av budjournal skal gis til kjøper og selger uten ugrunnet opphold etter at handel er kommet i stand. Dersom det er viktig for budgiver å bevare sin anonymitet, bør budet formidles gjennom fullmektig.

8. Etter at handel har kommet i stand, eller dersom en budrunde avsluttes uten at handel er kommet i stand, kan en budgiver kreve kopi av budjournalen i anonymisert form.

VIKTIGE AVTALERETTSLIGE FORHOLD:

1. Det eksisterer ingen angrerett ved salg/kjøp av fast eiendom.

2. Når et bud er inngitt til megler og innholdet i budet er formidlet til selger (slik at selger har fått kunnskap om budet), kan budet ikke kalles tilbake. Budet er da bindende for budgiver frem til akseptfristens utløp, med mindre budet før denne tid avslås av selger eller budgiver får melding om at eiendommen er solgt til en annen. Man bør derfor ikke gi bud på flere eiendommer samtidig dersom man ikke ønsker å kjøpe flere enn en eiendom.

3. Selger står fritt til å forkaste eller akseptere ethvert bud, og er for eksempel ikke forpliktet til å akseptere høyeste bud.

4. Når en aksept av et bud har kommet frem til budgiver innen akseptfristens utløp er det inngått en bindende avtale.

5. Husk at et eventuelt bud fra selger til kjøper (såkalte «motbud»), avtalerettslig er et bindende tilbud som medfører at det foreligger en avtale om salg av eiendommen dersom budet i rett tid aksepteres av kjøper.

For eiendommen:

Adresse: Bekkefarveien 10
1850 MYSEN

Meglerforetak: Aktiv Eiendomsmegling
Saksbehandler: Tommy Skullerud

Telefon: 924 89 055
E-post: tommy.skullerud@aktiv.no

Oppdragsnummer:

Undertegnede gir herved følgende bud på ovennevnte eiendom:

Kjøpesum: Kr. _____**Beløp med bokstaver:** Kr. _____

+ omkostningert iht. opplysninger i salgsoppgaven

Dette budet er bindende for undertegnede frem til og med den: _____ Kl. _____

Dersom annet ikke er angitt gjelder budet til kl. 15.00 første virkedag etter siste annonserte visning. I forbrukerforhold vil bud med kortere akseptfrist enn til kl. 12.00 første virkedag etter siste annonserte visning ikke bli viderefordlet til selger.

Eventuelle forbehold: _____

Undertegnede er kjent med at selger står fritt til å godta eller forkaste ethvert bud. Likeledes er undertegnede klar over at budet er bindende for budgiver når det er kommet til selgers kunnskap. Handelen er juridisk bindende for begge parter dersom budet aksepteres innen akseptfristen. Undertegnede er kjent med at budjournalen vil bli forelagt kjøper og selger når handel er sluttet.

Ønsket overtakelsesdato: _____

Budet baseres på opplysninger og salgsvilkår som fremkommer av salgsoppgave datert: _____

Kjøpet vil bli finansiert slik:

Låneinstitusjon: _____ Referanse og tlf nr.: _____

Lånt kapital: _____ Kr.: _____

Egenkapital: _____ Kr.: _____

Totalt: _____ Kr.: _____

Egenkapital består av: Salg av nåværende bolig eller fast eiendom Disponibelt kontantbeløp (bankinnskudd)Jeg gir bud som: Forbruker Ledd i næringsvirksomhet / juridisk person (selskap)Jeg samtykker til bruk av elektronisk kommunikasjon: Ja Nei

Navn: _____

Navn: _____

Fødselsnr. (11 siffer): _____

Fødselsnr. (11 siffer): _____

Adresse: _____

Adresse: _____

Postnr.: _____ Sted: _____

Postnr.: _____ Sted: _____

Tlf.: _____ E-post: _____

Tlf.: _____ E-post: _____

Dato.: _____ Sign: _____

Dato.: _____ Sign: _____

Kopi av legitimasjon

Kopi av legitimasjon

aktiv.
Tar deg videre