

aktiv.





Eiendomsmegler / Daglig leder / Fagansvarlig

Vegard Fjose

Mobil 481 95 495
E-post vegard.fjose@aktiv.no

Aktiv Voss
Skulegata 2, 5700 Voss. TLF. 481 95 495

Nøkkelinformasjon

Prisant.: Kr 3 800 000,-
Omkostn.: Kr 96 350,-
Total ink omk.: Kr 3 896 350,-
Felleskostn.: Kr 1 600,-
Selger: Olav Haugo

Salgsobjekt: Eierseksjon
Eierform: Eierseksjon
Byggeår: 2017
BRA-i/BRA Total 65/70 kvm
Tomtstr.: 3653 m²
Soverom: 2
Antall rom: 3
Gnr./bnr. Gnr. 48, bnr. 222
Snr. 26
Oppdragsnr.: 1507240074

Flott 3-roms leil med
gjennomgående god standard |
Trappefri adkomst | 31 kvm terrasse
| Garasje plass med el-bil lader.

Eiendommen har en attraktiv beliggenhet i populære Karibyen. Det er kort gangavstand til sentrum og du har mange fine tur- og rekreasjonsmuligheter enten i Prestegardsmoen eller i Tvildesåsen.

Leiligheten er bygget i 2017 og holder en gjennomgående god standard. Det er 1-stavs laminat gulv i leiligheten og veggene holder et lyst og moderne preg. Stuen er meget romslig med gode innredningsmuligheter og åpen løsning til kjøkken. Kjøkkenet er levert fra Sigdal og holder en god standard. Det er integrerte hvitevarer på kjøkken. Fra stuen er det utgang til en stor terrasse. Badet er velutstyrt og har varmekabler i gulv. Det er to soverom i leiligheten av god størrelse. Tilhørende leiligheten er det 1.stk p-plass i garasje med el-bil lader. Det er en sportsbod utvendig tilhørende leiligheten.



Innhold

Velkommen	2
Plantegning	28
Om eiendommen	32
Nabolagsprofil	43
Tilstandsrapport	46
Egenerklæring	59
Energiattest	64
Forbrukerinformasjon	96
Budskjema	97

Velkommen inn!







Stue og kjøkken i åpen løsning skaper en sosial atmosfære i hoved-oppholdsrommet.





Kjøkkenet er levert fra Sigdal.



Kjøkkenet er utstyrt med stekeovn, platetopp, oppvaskmaskin, kombiskap og servant.



Fra stuen er det utgang til terrasse på ca. 31 kvm.

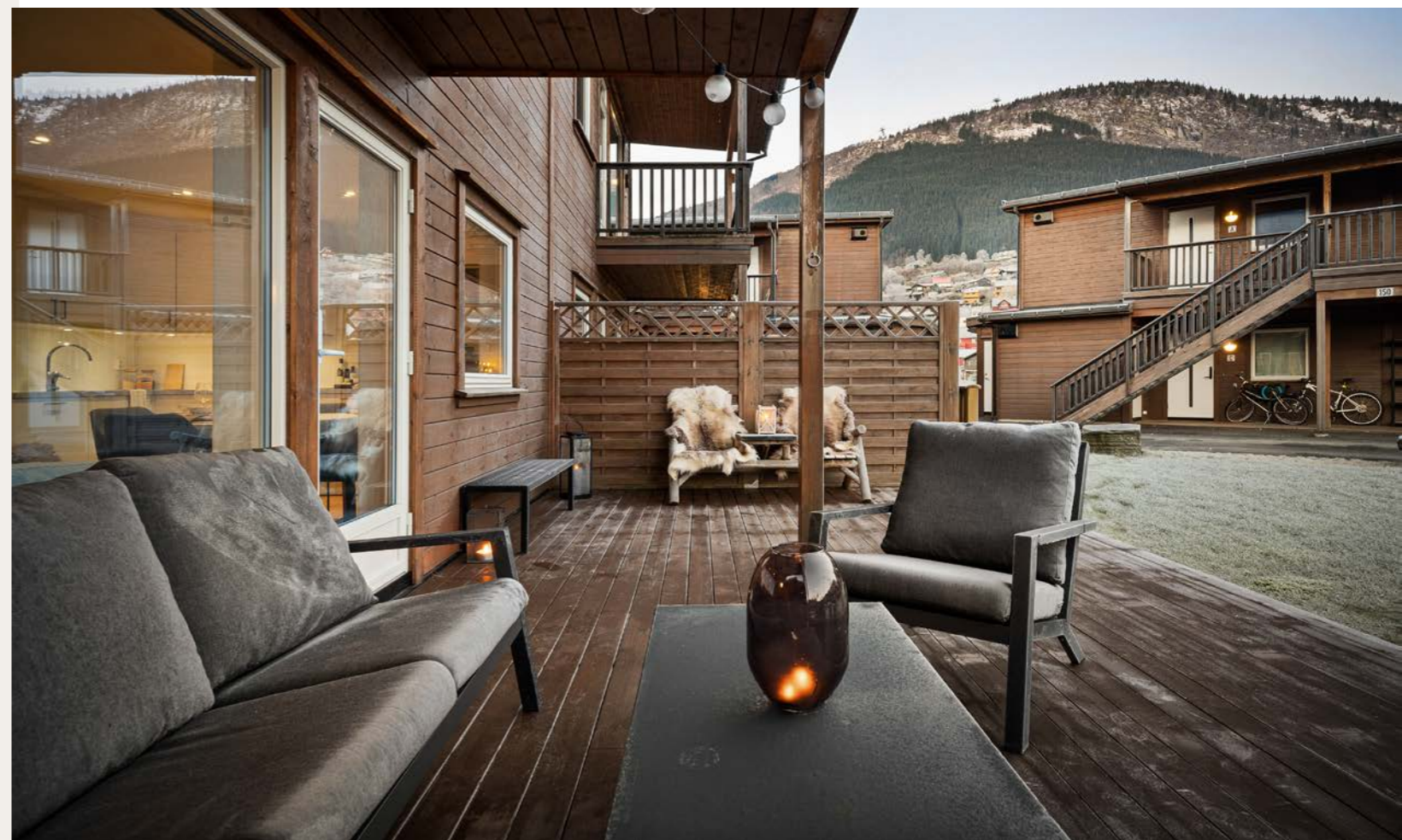



Badet har fliser i gulv og plater på vegg.
Varmekabler i gulvet.





Soverom 2.





Tekniskrom/bod innenfor entré.

Utvendig sportsbod ved inngangsparti.





Det medfølger 1 stk p.plass i garasje.



Plantegning

1. etasje



Notater



illustrasjonen er ikke en teknisk tegning og avvik kan forekomme.

Plantegningen er ikke i målestokk og noe avvik kan forekomme.
Megler/selger tar ikke ansvar for evt. feil.



Et hjem er mer verdt enn et hus, og et hus er mer enn bare vegger.

Det er et sted for å skape gode minner preget av trivsel, omsorg og trygghet.

For oss som jobber med folks hjem hver eneste dag, er det naturlig å engasjere oss sammen med SOS-barnebyer for å gi flere barn et trygt og godt hjem.

For hvert hjem vi formidler, gir vi derfor 100 kroner til SOS-barnebyers arbeid.

aktiv. +  **SOS
BARNEBYER**

Om eiendommen

Om boligen

Areal

BRA - i: 65 m²

BRA - e: 5 m²

BRA totalt: 70 m²

TBA: 31 m²

Bruksareal fordelt på etasje

1. etasje

BRA-i: 65 m² Stue/Kjøkken (26,2kvm), bad (5,8kvm), soverom 1 (10,9kvm), soverom 2 (6,9kvm), gang (8,1kvm), teknsikrom/bod (4,2kvm).

BRA-e: 5 m² Utvendig bod (4,7kvm).

TBA fordelt på etasje

1. etasje

31 m²

Takstmannens kommentar til arealoppmåling

Areal er målt med laser. NS 3940:2023 areal- og volumberegning er nyttet som grunnlag for arealberegningen.

Tomtetype

Eiet

Tomtestørrelse

3653 m²

Tomtebeskrivelse

Flat tomt med asfalterte gangstier og kjøreveier. Opparbeidet med grøntareal og beplantning. Tett bebyggelse i området. Bolig, næring og barnehage.

Det gjøres oppmerksom på at tomten tilhører sameiet, ikke leiligheten.

Beliggenhet

Tvildemoen har med årenes løp blitt et meget attraktivt nabolag med leiligheter, rekkehus og eneboliger. Kanskje ikke så rart siden det er gangavstand til sentrum, barnehage, skoler, flere store arbeidsplasser og mange fine tur- og rekreasjonsmuligheter.

Til Vangen bruker du ca. 10-15 minutter om du tar bena fatt. Sentrum av Voss har et rikt utvalg av klesforretninger, sportsforretninger, bokhandlere, apotek, dagligvarebutikker og vinmonopol. I tillegg er det mange koselige kaféer og restauranter som tilbyr god mat- og drikke i hyggelige omgivelser.

Hvert år arrangeres det små og store begivenheter i Sentrum. Verdt å nevne er Ekstremsportsveko, VossaJazz, Osafestivalen og flere til. Det arrangeres også jevnt og trutt mindre konserter og lyriske opplevelser i "gamle kinoen" som du finner et par hundre meter unna. Filmopplevelser får du i en av de tre kinosalene i Voss Kulturhus. Her finner du også bibliotek.

I enden av sentrum finner du knutepunktet på Voss med bussforbindelser, Bergensbanen til Oslo og Bergen, og sist, men ikke minst, Voss Gondol. Gondolbanen frakter deg til Hangurens topp på knappe 9 minutter. Gondoltoppen befinner seg ca. 820 meter over havet med flott utsikt og fine turstier sommerstid. Vinterstid tilbyr Voss Resort 40 km preparerte alpinløyper, 11 heiser, 24 nedfarter, fantastisk terreng med gode off-piste muligheter. I tillegg er det 18 km med preparerte og sporsatte langrennsløyper. Bakkene passer fint for alt fra nybegynnere til de aller beste. Her finner du noe utfordringer for de fleste. Året rundt er

Hangurstoppen restaurant åpen med god mat- og drikke. Vinterstid arrangeres det Afterski i helgene med god stemning.

Er du glad i tur og rekreasjon har du fine turmuligheter i Tvildesåsen med stier både til fots og med sykkel. I Bømoen har du lysløyper og tilrettelagte løyper for joggeturer. Langs Vosso på nedsiden av Tvildemoen er det mange fine badeperler som kan nytes på de varmeste sommerdager. Er du glad i luft under vingene finner du Voss Vind et par minutter gange unna leiligheten.

Velkommen til Tvildemoen og Karibyen!

Adkomst

Se vedlagte kart. Det vil bli satt opp visningskilt ved fellesvisninger.

Bebyggelsen

Veletablert boligområde bestående av eneboliger, tomannsboliger og småhus.

Bygningssakkyndig

Verdibyg AS;

Type takst

Eierskifterapport

Byggemåte

Elementbygg.

Ferdig isolerte element til ringmur, som er nyttet som forskaling til betongplata i 1.etasje. Isolasjonen i grunnen etter gjeldende krav. Støpt plate mot grunn. Drenerende masser rundt boligen. Boligen har ikke rom under terreng. Yttervegger er i lett bindingsverk med utlekting til fordel for liggende trekledning. Etasjeskille i treverk.

Vinduer av typen 2-lags isolerglass i trekarm med trelister og vannstokk utvendig.

Takkonstruksjonen er pulttak tekket med protan/sarnafil. Aluminiums renner fører regnvann til drenering.

Sammendrag selgers egenerklæring

Har du ladeanlegg/ladeboks for elbil i dag?

Svar: Ja.

Beskrivelse: Det er tilrettelagt elbil lader på hver garasje plass.

Innhold

Leiligheten inneholder 2 soverom, gang, stue/kjøkken i åpen løsning, tekniskrom/bod, bad, ekstern bod og en overbygd balkong.

Standard

Leiligheten ble bygget i 2017 og holder en gjennomgående god standard. Leilighetens overflater består av 1-stavs laminat på gulv og lyse panel plater på vegger.

Det første som møter deg er en romslig entré med varmemot i gulv. Like innenfor gangen er det adkomst til teknisk rom/bod med ytterligere garderobeplass.

Stuen og kjøkkenet er i åpen løsning og er på ca. 26 kvm. Her har du god plass til å innrede med sofagruppe, mediebenk, stuebord og spisebord. I tillegg til varmepumpe som er montert i stuen er det varmemot i gulv. Fra stuen er det utgang til terrasse på 31 kvm med god plass til å innrede med utemøbler, grill og beplantning.

Kjøkkenet er levert fra Sigdal og har god skap- og benkeplass. Det er slette fronter og laminat

benkeplate. Det er integrert komfyr, platetopp, oppvaskmaskin og kjøleskap.

Badet har fliser og varmekabler i gulv og baderomsplater på vegg. Badet er utstyrt med baderomsinnredning med nedfelt servant, vegghengt speil, dusj med innfellbare dusjdører, vegghengt toalett samt opplegg for vaskemaskin. Badet holder en generelt god standard.

Det er to soverom i leiligheten. Hovedsoverommet er på 10,9 kvm med plass til dobbeltseng og garderobe. Det andre soverommet er på 6,9 kvm med plass til seng, skrivebord og garderobeskap.

Det er i tillegg en bod utvendig ved inngangspartiet.

Eiendommen er gjennomgått av en bygningskyndig og det er utarbeidet en tilstandsrapport. Denne er vedlagt salgsoppgaven. Nedenfor følger informasjon om forhold som har fått TG 2 og TG 3.

Forhold som har fått TG2:

1.1.2 Bad - Overflate gulv:

Overflate gulv er målt til å ikke være tilstrekkelig ihht. teknisk forskrift.

Konsekvens er at eventuelt lekkasjevann renner mot dør og tilstøtende rom.

4.1 Vinduer og ytterdører:

Bygningsdelen blir vurdert til TG2 grunnet manglende beslag i under- og overkant av utvendig karm.

Vannbord er nyttet, men dette er ikke en tilfredsstillende løsning jfr. Sintef Byggforsk. Inntrenging av vann og en redusert levetid på bygningsdeler vil være en konsekvens av mangelen.

Utbedring er anbefalt.

Forhold som har fått TG3:

Det er ingen forhold som er vurdert til tilstandsgrad 3.

Innbo og løsøre

Bransjens liste over løsøre og tilbehør legges til grunn for salget dersom ikke annet fremkommer av salgsoppgaven. Listen følger vedlagt salgsoppgaven. Det er full avtalefrihet om hva som skal følge med bolig og fritidsbolig ved salg. Hvis hvitevarer og/eller annet teknisk utstyr medfølger, gis det ingen garantier i forhold til tilstand, funksjonalitet og levetid på disse.

Hvitevarer

Kun hvitevarer som er spesifikt angitt i salgsoppgaven, følger med. Dette gjelder uavhengig av om hvitevaren(e) eventuelt kan anses som integrerte.

Parkering

Det medfølger 1 stk parkeringsplass i garasje kjeller. Det er lagt opp til el-bil lader på parkeringsplassen.

Forsikringsselskap

Storebrand

Polisenummer

7314226

Radonmåling

Det gjøres oppmerksom på utleiers plikt til å radonmåle utleieenheter. Målt årsmiddelverdi skal være under 200 Bq/m³ (becquerel per kubikkmeter) i oppholdsrom. I tillegg skal tiltak for å redusere radonnivået alltid gjennomføres dersom det

overstiger 100 Bq/m³. Selger har ikke foretatt radonmåling. Interessenter gjøres oppmerksom på at det som resultat av fremtidige målinger, vil kunne bli nødvendig å treffe radonreduserende tiltak. Slike eventuelle tiltak vil da måtte bekostes og utføres av kjøper.

Diverse

Areal i salgsoppgaven er hentet fra tilstandsrapporten. Boligens areal oppgis i BRA (bruksareal), som deles i underkategoriene BRA-i (arealet innenfor boenheten), BRA-e (arealet utenfor boenheten(e) og som tilhører denne, slik som for eksempel boder hvor adkomsten er utenfor boenheten), og BRA-b (arealet av innglasset balkong, veranda eller altan når denne er tilknyttet boenheten). TBA er arealet av terrasser, åpne balkonger og åpen altan tilknyttet boenheten.

Etter eierseksjonsloven § 23 kan ingen kjøpe en boligseksjon hvis kjøpet fører til at man, direkte eller indirekte, blir eier av flere enn to boligseksjoner i eierseksjonssameiet. Begrensningen gjelder ikke kjøp av fritidsboliger. Det finnes også enkelte andre unntak i bestemmelsen. Dersom et erverv har funnet sted i strid med eierseksjonslovens regler kan Kartverket nekte overskjøting. Dersom overskjøting blir nektet, er kjøper likevel forpliktet til å gjennomføre handelen med selger, og oppgjør til selger vil finne sted tross manglende overskjøting.

Etter aksept av bud, vil eiendommens salgssum bli meddelt de som ev. måtte etterspørre denne. Eiendommens salgssum vil bli offentlig tilgjengelig ved overføring av hjemmel.

Energi

Oppvarming

Oppvarming:

- Luft-til-luft varmepumpe.
- Varme i gulv, i gang, stue og kjøkken.
- Varmekabler på bad.
- Ellers elektrisk oppvarming. (panelovner o.l.)

Info strømforbruk

Nåværende eier opplyser om et årlig strømforbruk i 2023 på 9373 kWh.

Energikarakter

C

Energifarge

Rød

Info energiklasse

Alle som skal selge eller leie ut eiendom må som hovedregel energimerke boligen og fremskaffe en energiattest. Unntak gjelder blant annet for frittstående bygninger med bruksareal på mindre enn 50 m². Det er eier som plikter å fremlegge energiattest og eier er selv ansvarlig for at opplysningene er riktige. For ytterligere informasjon se www.energimerking.no. Dersom eier har energimerket boligen vil komplett energiattest fås ved henvendelse til megler.

Økonomi

Tot prisant. ekskl. omk.

Kr 3 800 000

Kommunale avgifter

Kr 5 225

Kommunale avgifter år

2024

Info kommunale avgifter

Kommunale avgifter er en prognose for inntektsåret 2024. Fakturert beløp i 2023 var på kr. 4.414,-.

Eiendomsskatt

Kr 5 862

Eiendomsskatt år

2024

Info eiendomsskatt

Eiendomsskatt er en prognose for inntektsåret 2024. Fakturert beløp på eiendommen i 2023 var på kr. 5.274,-.

Formuesverdi primær

Kr 1 029 788

Formuesverdi primær år

2023

Formuesverdi sekundær

Kr 4 119 153

Formuesverdi sekundær år

2023

Info formuesverdi

Formuesverdi er innhentet fra altinn.no.

Andre utgifter

Utover det som er nevnt under punktet «Felleskostnader», påløper kostnader til for eksempel strøm, innboforsikring, innvendig vedlikehold og abonnement til tv og internett (eventuelt oppgradering av kanalpakker og

linjehastighet der hvor grunnpakke er inkludert).

Renovasjonsgebyr faktureres 2 ganger fra BIR. Årlig renovasjonsgebyr for 2024 var på kr. 5 107,-.

Tilbud lånefinansiering

Aktiv Eiendomsmegling samarbeider med sparebankene i Eika Alliansen om formidling av finansielle tjenester. Ta gjerne kontakt med megler for formidling av et uforpliktende tilbud om finansiering. Meglerforetaket kan motta provisjon ved formidling av finansielle tjenester.

Boenheten

Eierbrøk

1/28

Felleskostnader inkluderer

Felleskostnadene inkluderer driftsutgifter, bredbånd, forsikring, o.l.
Forfallsdato for felleskostnader er den 15. hver måned.

Felleskostnader pr. mnd

Kr 1600

Andel fellesformue

Kr 21 355

Andel fellesformue dato

18.12.2024

Sameiet

Sameienavn

Eierseksjonssameie Karibyen 1

Organisasjonsnummer

918483799

Om sameiet

Sameie sitt navn er "Eigarseksjonssameie Karibyen 1" nedenfor benevnt som "sameie".

Sameie består av 7 hus med fire leiligheter i hvert hus, der alle har lik eierbrøk 1/28 jfr seksjoneringsbegjæring tinglyst 18 juli 2016.

Sameiet omfatter gnr 48, bnr 222, s.nr 1-28 i Voss kommune. Sameiet har til formål å ivareta seksjonseiernes fellesinteresser og administrasjon av eiendommen, gnr 48 bnr 222 i Voss kommune, med fellesanlegg av enhver art.

Forkjøpsrett

Det praktiseres ikke forkjøpsrett i sameiet.

Regnskap/budsjett

Resultatregnskapet for 2023 viser driftsinntekter kr. 483.182,-. Driftskostnadene er kr. 419.291,-. Dette gir et positivt årsresultat på kr. 63.891,-.

Styregodkjennelse

Det foreligger krav om styregodkjennelse av ny erverver i sameiets vedtekter. Risikoen for å bli godkjent som ny erverver påhviler kjøper og kjøper er forpliktet til å gjennomføre handelen uavhengig av om slik godkjennelse foreligger på overtakelsestidspunktet. Kjøper kan gå til søksmål mot sameiet dersom kjøper mener manglende styregodkjennelse ikke er saklig begrunnet, jf. eierseksjonsloven § 24 tredje ledd.

Vedtekter/husordensregler

Vi oppfordrer alle til å sette seg inn i gjeldende vedtekter og husordensregler. Dokumentene følger vedlagt i salgsoppgaven.

Dyrehold

Det kan ikke holdes dyr uten forutgående samtykke fra sameiets styre, skriftlig søknad skal gis til styrets leder som tar det opp videre i styret. Skriftlig svar, med begrunnelse for avgjørelsen vil bli sendt tilbake. Samtykke kan ikke nektes dersom gode grunner taler for at dyrehold tillates, og dyreholdet ikke er til ulempe for de øvrige brukere av eiendommen, jf. eierseksjonsloven 5 19. Det er båndtvang i sameie.

Forretningsfører

Forretningsfører

AB-Rekneskap AS

Offentlige forhold

Eiendommens betegnelse

Gårdsnummer 48, bruksnummer 222, seksjonsnummer 26 i Voss kommune.

Tinglyste heftelser og rettigheter

På eiendommen er det tinglyst følgende heftelser og rettigheter som følger eiendommens matrikkel ved overskjøting til ny hjemmelshaver:

4621/48/222/26:

18.07.2016 - Dokumentnr: 653728 - Seksjonering

Opprettet seksjoner:

Snr: 26

Formål: Bolig

Tilleggsdel: Bygning

Sameiebrøk: 1/28

19.02.2020 - Dokumentnr: 2131235 - Bestemmelse om parkering
Rettighet hefter i: Knr:4621 Gnr:48 Bnr:199

Ferdigattest/brukstillatelse

Det er utstedt ferdigattest på eiendommen datert 23.12.2016.

Ferdigattest/brukstillatelse datert

23.12.2016.

Vei, vann og avløp

Eiendommen er tilknyttet offentlig vann- og avløpsnett.

Det er privat og kommunal vei til eiendommen.

Regulerings og arealplaner

Eiendommen er i henhold til reguleringsplanen regulert til - område for boliger med tilhørende anlegg.

Kommuneplaner

Id 12352019004

Navn Kommuneplan for Voss herad 2020-2032

Plantype Kommuneplanens arealdel

Status Endelig vedtatt arealplan

Ikrafttredelse 22.10.2020

Delarealer

Delareal 3 kvm

ArealbrukSamferdselsanlegg og teknisk infrastruktur (arealer),Nåværende

Delareal 3 649 kvm

ArealbrukBebyggelse og anlegg,Nåværende

Delareal 3 653 kvm

BestemmelseOmrådenavnYtre sentrumsavgrensning

KPBestemmelseHjemmel forhold som skal avklares

og belyses

Delareal 3 652 kvm

KPHensynsonenavnOm910

KPDetaljering Reguleringsplan skal fortsatt gjelde

Delareal 3 653 kvm

KPHensynsonenavnOM310

KPFare Ras- og skredfare

Reguleringsplaner

Id 12352014007

Navn Karibyen

Plantype Detaljregulering

Status Endelig vedtatt arealplan

Ikrafttredelse 03.09.2015

Delarealer

Delareal 442 kvm

Formål Lekeplass

Feltnavn LEK1

Delareal 2 539 kvm

Formål Boligbebyggelse-konsentrert

småhusbebyggelse

Delareal 334 kvm

Formål Gang-/sykkelveg

Feltnavn GS1

Delareal 336 kvm

Formål Uteoppholdsareal

Id 123509014

Navn Tvildemoen - reguleringsendring

Plantype Områderegulering

Status Endelig vedtatt arealplan

Ikrafttredelse 15.05.2014

Delarealer

Delareal 1 kvm

Formål Annen veggrunn - tekniske anlegg

Feltnavn o_VT

Reguleringsplaner under bakken

Id 12352014007

Navn Karibyen

Plantype Detaljregulering

Status Endelig vedtatt arealplan

Ikrafttredelse 03.09.2015

Delarealer

Delareal 289 kvm

Formål Parkeringshus/-anlegg

Feltnavn PH1

Adgang til utleie

Utleie er tillatt iht. vedtekter og etter godkjenning fra styret. Skal meldes skriftlig til styreleder.

Det følger av eierseksjonsloven § 24 at korttidsutleie av hele boligseksjonen i mer enn 90 døgn årlig ikke er tillatt. Bestemmelsen gjelder ikke for fritidsboliger. Med korttidsutleie menes utleie inntil 30 døgn sammenhengende. Grensen på 90 døgn kan fravikes i vedtektene og kan i så fall settes til mellom 60 og 120 døgn. Slik beslutning krever et flertall på minst to tredjedeler av de avgitte stemmene på årsmøtet. Ta kontakt med megler dersom du ønsker kopi av vedtektene for nærmere informasjon om hvilke vedtak som er fattet i dette sameiet om korttidsleie.

Legalpant

De andre sameierne har panterett i seksjonen for krav mot sameieren som følger av sameieforholdet. Pantekravet kan ikke overstige et beløp som for hver bruksenhet svarer til 2 G (folketrygdens grunnbeløp). Kommunen har legalpant i eiendommen for forfalte krav på eiendomsskatt, og kommunale avgifter/gebyrer.

Kommentar bo- og driveplikt

Det er ikke bo- og driveplikt på eiendommen.

Kommentar konsesjon

Erverv av eiendommen er konsesjonsfritt.

Kommentar odelsrett

Det er ikke odelsrett på eiendommen.

Kontraktsgrunnlag

Salgs- og betalingsvilkår

Eiendommen skal overleveres til kjøper i tråd med det som er avtalt. Det er viktig at kjøper setter seg grundig inn i alle salgsdokumentene, herunder salgsoppgave, tilstandsrapport og selgers egenerklæring. Kjøper anses kjent med forhold som er tydelig beskrevet i salgsdokumentene. Forhold som er beskrevet i salgsdokumentene kan ikke påberopes som mangler. Dette gjelder uavhengig av om kjøper har lest dokumentene. Alle interessenter oppfordres til å undersøke eiendommen nøye, gjerne sammen med fagkyndig, før bud inngis. Kjøper som velger å kjøpe usett, kan som hovedregel ikke gjøre gjeldende som mangel noe kjøper burde blitt kjent med ved undersøkelse av eiendommen, eller som er tydelig beskrevet i salgsdokumentene. Hvis noe trenger avklaring, anbefaler vi at kjøper rådfører seg med eiendomsmegler eller en fagkyndig før det legges inn bud.

Kjøper har krav på at eiendommen er i henhold til avtalen. Hvis det ikke er avtalt noe særskilt, kan eiendommen ha en mangel dersom den ikke er slik kjøper må kunne forvente ut ifra blant annet boligens alder, type og synlige tilstand. Det samme gjelder hvis det er holdt tilbake eller gitt uriktige opplysninger om eiendommen som ikke er rettet i tide på en tydelig måte, og man må gå ut fra at

opplysningen har virket inn på avtalen. En bolig som har blitt brukt i en viss tid, har vanligvis blitt utsatt for slitasje, og skader kan ha oppstått. Slik bruksslitasje må kjøper regne med, og det kan avdekkes enkelte forhold etter overtakelse som gjør utbedringer nødvendig. Normal slitasje og skader som trenger utbedring, er innenfor hva kjøper må forvente, og vil ikke utgjøre en mangel.

Boligen kan også ha en mangel hvis opplyst areal avviker fra faktisk størrelse. Avviket må være minst 2 prosent, og minst 1 kvadratmeter. Det er likevel ikke en mangel dersom selger godtgjør at kjøperen ikke la vekt på opplysningen, jf. avhendingsloven § 3-3 (2).

Ved beregning av et eventuelt prisavslag eller erstatning, må kjøper selv dekke tap/kostnader opp til et beløp på kr 10 000 (egenandel). Egenandel kommer først på tale når det er konstatert mangel ved eiendommen.

Hvis kjøper ikke er forbruker, selges eiendommen "som den er", og selgers ansvar er da begrenset, jf. avhl. § 3-9, første ledd 2. pkt. Avhl. § 3-3 (2) fravikes, og hvorvidt et innendørs arealavvik karakteriseres som en mangel vurderes etter avhl. § 3-8. Informasjon om kjøpers undersøkelsesplikt, herunder oppfordringen om å undersøke eiendommen nøyte, gjelder også for kjøpere som ikke anses som forbrukere. Med forbrukerkjøp menes kjøp av eiendom når kjøperen er en fysisk person som ikke hovedsakelig handler som ledd i næringsvirksomhet.

Overtakelse

Kjøper vil ikke ha tilgang til eiendommen i perioden mellom budaksept og overtakelse. Overtakelse etter nærmere avtale med selger.

Dersom annet ikke avtales, sendes skjøte/hjemmeldokument for tinglysing i etterkant av overtakelse.

Budgivning

Budgivning i forbrukerforhold

Budgivere oppfordres til å legge inn bud elektronisk. Dette gjøres på eiendommens hjemmeside på aktiv.no, ved å bruke «Gi bud»-knappen. Ved elektronisk budgivning, samtykker budgiver til elektronisk kommunikasjon. Eiendomsmegler skal legge til rette for en forsvarlig avvikling av budrunden og kan ikke videreformidle bud med en kortere akseptfrist enn kl. 12.00 første virkedag etter siste annonserte visning. Etter klokken 11:30 anbefaler vi akseptfrist på minimum 30 minutter. Bud bør legges inn i god tid før konkurrerende buds akseptfrist utløper. For øvrig henvises til forbrukerinformasjon om budgivning i salgsoppgaven. Oppdragsgiver er oppfordret til å ikke ta imot bud direkte fra budgiver, men å henvise budgiver videre til megler. Som kjøper vil du få forelagt kopi av budjournal. Alle bud vil bli gjort kjent for kjøper og selger i handelen. Øvrige budgivere kan be om å få en kopi av budjournal i anonymisert form.

Budgivning utenfor forbrukerforhold

Budgivere oppfordres til å legge inn bud elektronisk. Dette gjøres på eiendommens hjemmeside på aktiv.no, ved å bruke «Gi bud»-knappen. Ved elektronisk budgivning, samtykker budgiver til elektronisk kommunikasjon. Det anbefales at hvert bud har en akseptfrist som muliggjør en forsvarlig avvikling av budrunden. Vi anbefaler minimum 30 minutter akseptfrist. Oppdragsgiver er oppfordret til å ikke ta

imot bud direkte fra budgiver, men å henvise budgiver videre til megler.

Opplysningene i salgsoppgaven er godkjent av selger. Alle interessenter oppfordres imidlertid til grundig besiktigelse av eiendommen, gjerne sammen med fagmann før bud inngis.

Omkostninger kjøpers beskrivelse

3 800 000 (Prisantydning)

Omkostninger
95 000 (Dokumentavgift)
260 (Panteattest kjøper)
545 (Tinglysningsgebyr pantedokument)
545 (Tinglysningsgebyr skjøte)
10 400 (Boligkjøperforsikring – fem års varighet (valgfritt))
2 800 (Boligkjøperforsikring Help Pluss - ett års varighet (valgfritt))

96 350 (Omkostninger totalt)
106 750 (med Boligkjøperforsikring - fem års varighet)
109 550 (med Boligkjøperforsikring inkludert ett år med Help Pluss)

3 896 350 (Totalpris. inkl. omkostninger)
3 906 750 (Totalpris. inkl. omkostninger (med Boligkjøperforsikring - fem års varighet))
3 909 550 (Totalpris. inkl. omkostninger (med Boligkjøperforsikring inkludert ett år med Help Pluss))

Regnestykket forutsetter at det kun tinglyses ett pantedokument og at eiendommen selges til prisantydning. Det tas forbehold om endringer i offentlige avgifter/gebyrer.

Omkostninger kjøpers beløp

Kr 96 350

Betalingsbetingelser

Med mindre annet er avtalt forutsettes det at kjøpesum inkludert omkostninger er innbetalt og disponibelt på meglerforetakets klientkonto innen overtakelse. Kjøpesummen skal innbetales fra norsk finansinstitusjon og/eller fra kjøpers egen konto i norsk finansinstitusjon.

Det forutsettes av skjøtet tinglyses på ny eier, med mindre det er tatt andre forbehold i budgivningen.

Hvitvaskingsreglene

Megler har plikt til å gjennomføre kundetiltak. Hvis kjøper ikke bidrar til at megler får gjennomført kundetiltak og dette fører til at transaksjonen ikke kan gjennomføres eller blir forsinket, misligholder kjøper avtalen. Etter 30 dager er misligholdet vesentlig. Dette gir selger rett til å heve og gjennomføre deknings salg for kjøpers regning.

Personopplysningsloven

Personopplysninger blir behandlet i samsvar med personopplysningsloven.

Boligselgerforsikring

Selger har tegnet boligselgerforsikring som dekker selgers ansvar etter avhendingsloven begrenset oppad til MNOK 14. I den forbindelse har selger utarbeidet en egenerklæring som kjøper bør gjøre seg kjent med før budgivning.

Boligkjøperforsikring

Vedlagt i salgsoppgaven følger informasjon om

Boligkjøperforsikring og Boligkjøperforsikring Pluss fra HELP Forsikring AS. Boligkjøperforsikring er en rettshjelpsforsikring som gir trygghet og profesjonell juridisk hjelp dersom det oppdages uventede feil eller mangler ved boligen de neste fem årene.

Boligkjøperforsikring Pluss har samme dekning som boligkjøperforsikring, med tillegg av fullverdig advokathjelp på viktige rettsområder i privatlivet.

Boligkjøperforsikring Pluss betales årlig. Les mer om begge forsikringene i vedlagte materiell eller på help.no. Det gjøres oppmerksom på at

boligkjøperforsikring kun kan tegnes av forbruker.

Meglerforetaket mottar kr 4 200/4 600/5 000 i

kostnadsgodtgjørelse, avhengig av boligtype, samt

et tillegg på kr 1 000 ved salg av

Boligkjøperforsikring Pluss.

Meglernes vederlag

Det er avtalt provisjonsbasert vederlag tilsvarende

1,90% av kjøpesum for gjennomføring av

salgsopdraget. I tillegg er det avtalt at

oppdragsgiver skal dekke:

3 000 Gebyr for betalingsutsettelse

4 500 Kommunale opplysninger

21 500 Markedspakke

5 990 Oppgjørshonorar

3 500 Opplysninger fra forretningsfører

2 000 Overtakelse

1 500 Søk eiendomsregister og elektronisk signering

13 500 Tilretteleggingsgebyr

2 000 Visninger per stk.

500 Tinglysningsgebyr pantedokument med

urådighet

240 Utlegg utskrift av heftelser/servitutter (avg. fritt)

pr stk

Totalt kr: 129 690

Dersom handel ikke kommer i stand eller oppdraget sies opp, har megler krav på å få dekket markedspakke, kommunale opplysninger, opplysninger fra forretningsfører, samt visning.

Oppdragsansvarlig

Vegard Fjose

Eiendomsmegler / Daglig leder / Fagansvarlig /

Partner

vegard.fjose@aktiv.no

Tlf: 481 95 495

Aktiv Voss AS, Skulegata 2

5700 Voss

Tlf: 481 95 495

Salgsoppgavedato

15.01.2025

Nabolagsprofil

Regimentsvegen 136D - Nabolaget Hagebyen/Tvildemoen - vurdert av 28 lokalkjente

Nabolaget spesielt anbefalt for

- Familier med barn
- Etablerere
- Godt voksne



Offentlig transport

🚗 Båbrekko Linje 965	2 min 🚶 0.1 km
🚗 Voss stasjon Linje F4, R40	27 min 🚶 1.9 km
✈️ Bergen Flesland	1 t 40 min 🚶

Skoler

Vangen skule (1-7 kl.) 249 elever, 16 klasser	19 min 🚶 1.4 km
Palmafossen skule (1-7 kl.) 182 elever, 12 klasser	4 min 🚶 2.2 km
Voss ungdomsskule (8-10 kl.) 541 elever, 38 klasser	19 min 🚶 1.4 km
Voss gymnas 370 elever	22 min 🚶 1.6 km
Voss vidaregåande skule	4 min 🚶

Ladepunkt for el-bil

🚗 Voss Strandavegen	12 min 🚶
🚗 HVM Bilsenter	20 min 🚶

«Nærhet til alt!»

Sitat fra en lokalkjent



🔒 Opplevd trygghet
Veldig trygt 83/100

📚 Kvalitet på skolene
Veldig bra 78/100

🏠 Naboskapet
Godt vennskap 71/100

Aldersfordeling

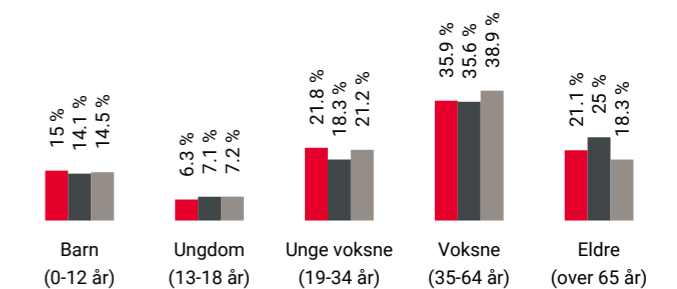

Område	Personer	Husholdninger
📍 Hagebyen/Tvildemoen	1 065	582
📍 Vossevangen	7 493	4 026
📍 Norge	5 425 412	2 654 586



Barnehager

Voss barnehage (1-5 år) 103 barn	3 min 🚶 0.2 km
Tvildemoen barnehage (1-5 år) 98 barn	6 min 🚶 0.4 km
Rogne barnehage (1-5 år) 18 barn	22 min 🚶 1.5 km

Dagligvare

Coop Prix Voss Post i butikk, PostNord	13 min 🚶 1 km
Coop Extra Voss Post i butikk, PostNord	13 min 🚶 1 km

Primære transportmidler









-  1. Egen bil
-  2. Gående

 Turmulighetene
Nærhet til skog og mark 93/100

 Støynivået
Lite støynivå 92/100

 Trafikk
Lite trafikk 86/100

Sport

-  Vangen skule 19 min 
Aktivitetshall, ballspill, fotball 1.4 km
-  Voss vidaregående skule 24 min 
Aktivitetshall 1.7 km
-  SKY Fitness Voss 14 min 
-  MOVA Vangsgata 16 min 

Boligmasse

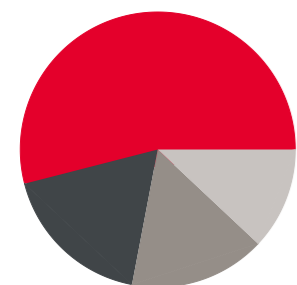

- 54% enebolig
- 18% rekkehus
- 16% blokk
- 12% annet

Varer/Tjenester

-  Vangen - Voss handelssentrum 14 min 
-  Apotek 1 Voss 15 min 

Aldersfordeling barn (0-18 år)

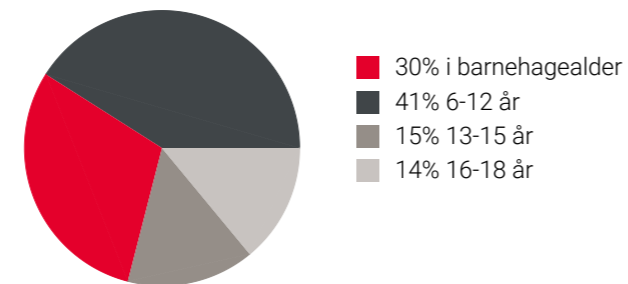

Familiesammensetning

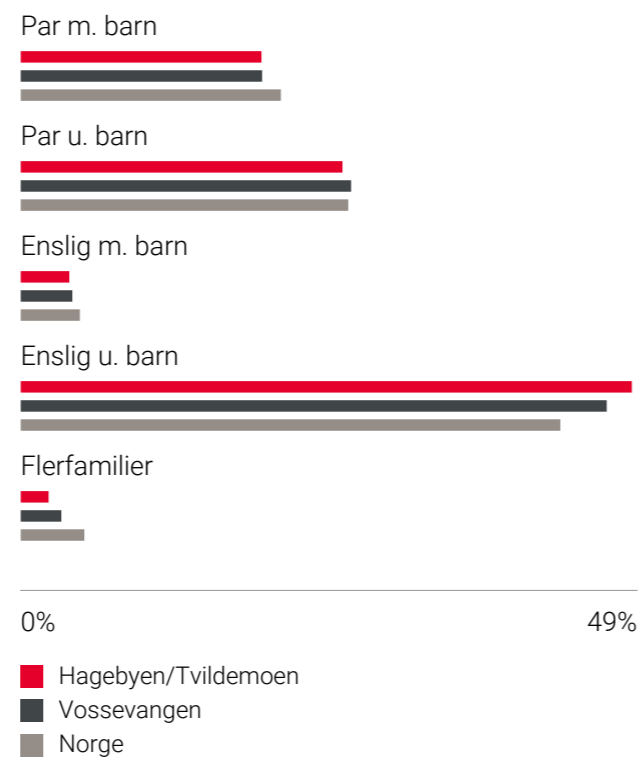

Sivilstand

		Norge
Gift	30%	33%
Ikke gift	60%	54%
Separert	6%	9%
Enke/Enkemann	4%	4%

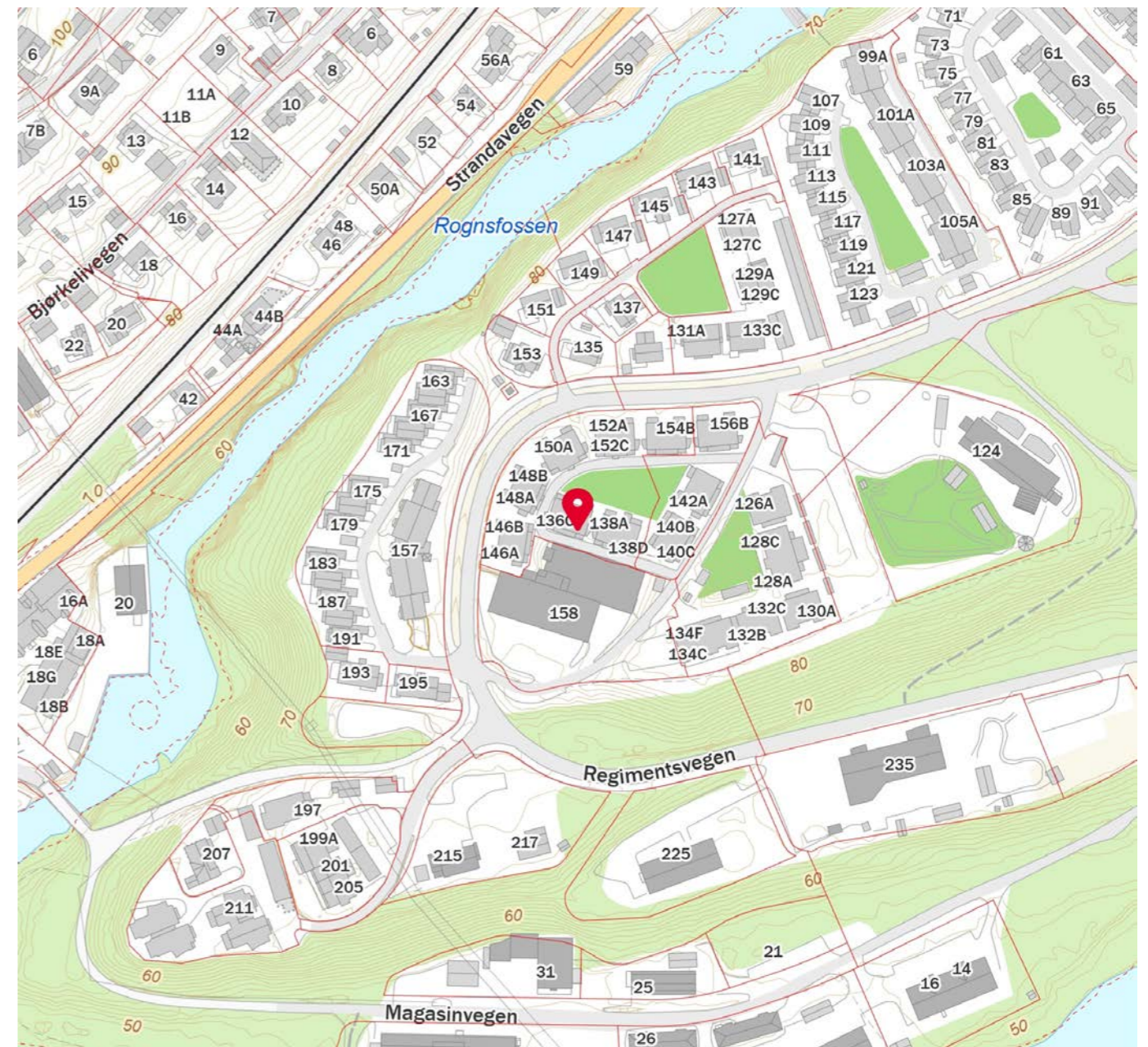
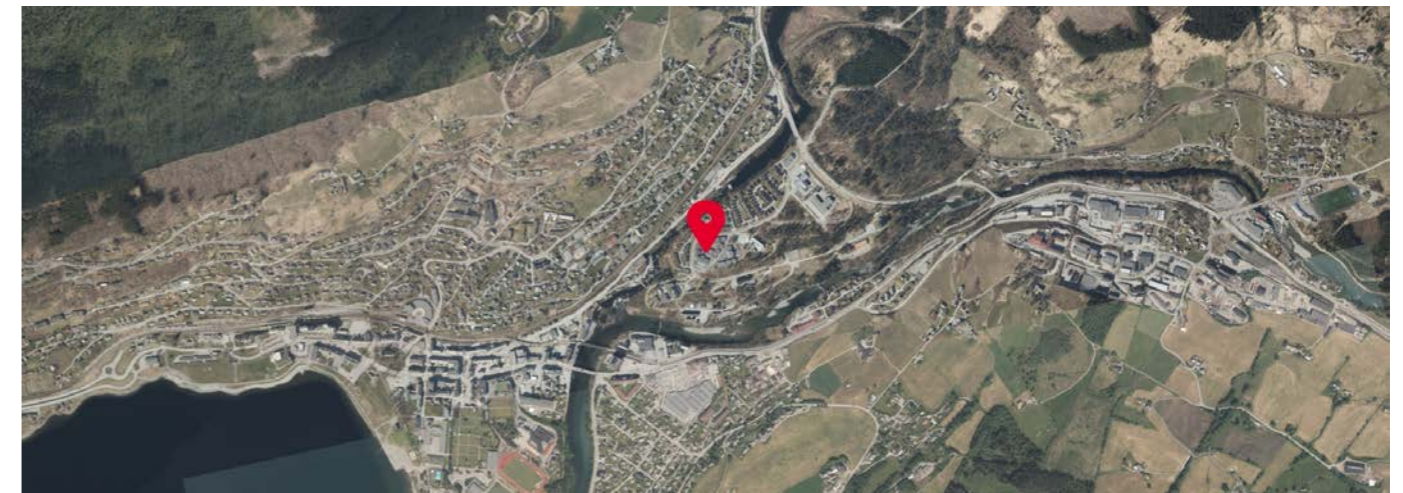

Leilegheit
Regimentsvegen 136D
5705 Voss



www.e3.no

Boligens tekniske tilstand:

Antall TG

0	TG 0	Ingen avvik
8	TG 1	Ingen vesentlige avvik
2	TG 2	Vesentlige avvik
0	TG 3	Store eller alvorlige avvik
0	TG iu	Ikke undersøkt

Utført av:

Takstmann

Håvard Kvarme Ure

Dato: 05/12/2024

Hadlingen 25

Voss 5706

41506615

haavard_ure@hotmail.com

VERDIBYGG^{AS}
BYGG OG TAKSERING



Dersom bygningsdelen kun har en tilstandsgrad og ikke er beskrevet, betyr det at det ikke er noen avvik i forhold til det som kan forventes. Alder tatt i betraktning.

Takstmannens utdypende vurdering av bygningsdeler med TG 2 og TG 3 finnes på siste siden(e) i denne rapporten.

Denne rapporten er gyldig i 12 mnd.

OM EIERSKIFTERAPPORT™

Rapporten er bygget på BMTFs faglige rammeverk for tilstandsanalyse ved salg av bolig, NS3600 og avhendingslova. I denne tilstandsanalysen legges det stor vekt på å kontrollere bygningsdeler hvor det erfaringsmessig kan oppstå konflikter. Rapporten tilfredsstiller lov om avhending av fast eiendom med endringer i avhendingslova (tryggere bolighandel) fra 1.1.2022.

AVGRENSNING:

EIERSKIFTERAPPORT™ er godkjent av Byggmestrenes Takseringsforbund og kan kun benyttes av BMTF-sertifiserte takstmenn. Rapporten er spesielt godt egnet ved eierskifte av boliger. Rapporten erstatter ikke kjøpers undersøkelsesplikt eller selgers opplysningsplikt i henhold til lov om avhending av fast eiendom.

NIVÅ AV ANALYSEN:

Tilstandsanalysen utføres ved grundige visuelle observasjoner kombinert med undersøkelser, målinger, bruk av egnede instrumenter og registreringer. Dersom det er mistanke til høyt fuktnivå i vegger mot våtrom, eller i rom under terreng kan tilstandsanalysen omfatte destruktive inngrep som for eksempel hullboring i vegger.

Det kan utføres inngrep i vegg eller etasjeskillere ved bad og i rom under terreng for undersøkelse av fukt ved mistanke til alvorlige avvik. Alle bygningsdeler blir undersøkt, med stor vekt på de områdene som takstmannen, erfaringsmessig, kjenner som svake punkter. Selv om takstmannens analyser er svært grundig, kan det forekomme skjulte feil og mangler.

For bolig er referansenivået for de ulike rom og bygningsdeler gitt som krav til tilstandsgrad TG 1, det vil si uten skader og fagmessig riktig utført og i henhold til gjeldende lov/forskrift som gjelder for den aktuelle boligen der ikke tilleggene angir annet. Generelt er referansenivået byggeforskrifter som var gjeldende når bygningen/bygningsdelen ble byggesøkt.

LEVETIDSBETRAKTNINGER:

Når det refereres til levetid er dette basert på takstmannens erfaringstall og Byggforskserien 700.320 Intervaller for vedlikehold og utskifting av bygningsdeler, SINTEF Byggforsk.

Levetidsbetraktningene beregnes med hovedvekt på takstmannens skjønnsmessige vurdering av den enkelte bygningsdelens antatte gjenstående levetid. Dette avhenger også av forskjellige faktorer som kan gjøre seg gjeldende når det gjelder værforhold og bruk.

Levetiden vil variere noe dersom andre kriterier enn teknisk levetid, som for eksempel vedlikehold, estetikk, økonomi, sikkerhet, funksjon eller andre brukerønsker, er lagt til grunn.

VÆR OPPMERKSOM PÅ

Egenerklæringskjema skal alltid legges frem for rapportansvarlig før tilstandsanalysen påbegynnes. Dersom egenerklæring ikke foreligger, vil dette komme tydelig frem på en av de siste sidene av rapporten under ovenstående overskrift.

Dersom det er lagt frem dokumentasjon av pågående byggesaker og/eller manglende ferdigattest, og/eller midlertidig brukstillatelse. Så vil også dette komme tydelig frem på en av de siste sidene av rapporten under samme overskrift som over.

KOSTNADSVURDERING VED TG3

Dersom det er angitt TG3 på en bygningsdel i denne rapporten, så vil det være angitt et antatt kostnadsoverslag over hva det vil koste å sette den i stand, uten å øke standarden.

PIPER OG ILDSTEDER:

Grundig undersøkelse av piper og ildsteder anbefales utført i samråd med offentlige godkjenningmyndigheter.

ELEKTRISK ANLEGG OG BRANNFØREBYGGENDE TILTAK:

Ved omsetning av bolig vil man ofte få endring i bruk av det elektriske anlegget. BMTF anbefaler på generelt grunnlag at en registrert elektroinstallatør foretar en kontroll av boliginstallasjon ved eierskifte.

Dette kan for eksempel være en rapport fra periodisk kontroll av boliginstallasjon i henhold til NEK 405-2, som omfatter kontroll av både det elektriske og det branntekniske anlegget.

MER OM TILSTANDSGRADENE I DENNE RAPPORTEN:

TG 0	TG 0 betyr at bygningsdelen ikke har noen avvik. * Det er ingen tegn til slitasje. * Dokumentert fagmessig godt utført. * Det er ingen merknader.
TG 1	TG1 betyr at bygningsdelen kan ha mindre avvik. * Som forventet i forhold til alder/bruksslitasje. * Strakstiltak anses ikke som nødvendig.
TG 2	TG 2 betyr at bygningsdelen kan ha vesentlige avvik. Eksempler på TG2 kan være at bygningsdelen er: * Feil utført. * Skadet, eller symptomer på skade. * Svært slitt. * Nedsatt funksjon. * Utgått på dato. * Kort gjenværende brukstid. * Det er behov for tiltak i nær fremtid. * Det er grunn til overvåkning av denne bygningsdelen.
TG 3	TG 3 betyr at bygningsdelen kan ha store eller alvorlige avvik. Eksempler på TG3 kan være at bygningsdelen er: * Har total funksjonssvikt * Fyller ikke lenger formålet * Er en fare for liv og helse Det er et akutt behov for tiltak, og/eller det er avvik fra lover eller forskrifter som gjelder for den aktuelle bygningsdelen eller byggverket.
TG iu	TG iu betyr at bygningsdelen ikke er undersøkt. Denne tilstandsgraden skal kun benyttes unntaksvis. Eksempler kan være: * Snødekket tak og krypekjeller uten inspeksjonsmulighet på tidspunktet for analysen * Bygningsdelen, arealet eller rommet er ikke tilgjengelig for inspeksjon på tidspunktet for analysen

EIENDOMSDATA:

Matrikkeldata:	Gnr:48, Bnr: 222
Hjemmelshaver:	Olav Haugo
Seksjonsnummer:	26
Festenummer:	N/A
Andelsnummer:	N/A
Byggeår:	2017
Tomt:	3 653 m ²
Kommune:	4621 Voss

BEFARINGEN:

Oppdragsgiver:	Olav Haugo
Befaringsdato:	28.11.2024
Fuktmåler benyttet:	Protimeter mms2
Vann:	Offentleg
Avløp:	Offentleg
Adkomst:	Offentleg

OM TOMTEN:

Tomta er opplyst til å vera 3 653 kvm. Tomtestorleik er henta frå Kommunekart.com og ikkje kontrollert utover det. Avvik kan førekoma. Gjer merksam på at tomta tilhører sameiga, ikkje leilegheita.

Flat tomt med asfalterte gangstiar og køyreveggar. Opparbeida med grøntareal og beplantning. Tette begybbelse i området. Bustad, næring og barnehage. Kort veg til nødvendige fasilitetar i kvardagen.

Risikon rapport henta frå Propcloud.no syner:
- Bustaden er plassert i område med usikker aktsomheit av radon.

OM BYGGEMETODEN:

Elementbygg.
Ferdig isolerte element til ringmur, som er nytta som forskaling til betongplata i 1. etasje. Isolasjon i grunnen etter gjeldande krav. Støypt plate mot grunn.
Drenerande massar rundt bustaden. Bustaden har ikkje rom under terreng.
Ytterveggar er i lett bindingsvirke med utlekting til fordel for liggande trekledning.
Etsjeskille i trevirke.
Vindauger av typen 2-lags isolerglass i trekarm med trelister og vannstokk utvendig.
Takkonstruksjonen er pulttak tekka med protan/sarnafil. Aluminiumsrenner fører regnvatn til drenering.

OVERORDNET FAGLIG VURDERING AV EIENDOMMEN:

Leilegheita framstår i god stand på befaringdagen.
Det er registrert nokre feil og manglar som omhandlar bad, vindauger og balkong.
Elles er det kun registrert normal bruksslitasje og elde.
Det er utført normalt vedlikehald som gjer at bustaden held seg i god stand.
Dette er og viktig å fortsette med vedlikehaldet for å oppretthalda god standard.

Avvik som er registrert skuldast i hovudsak manglande dokumentasjon, bruksslitasje og elde. Feil og manglar som er funne på synfaringdagen har ulik alvorlegheitsgrad.
Sjå vidare i rapporten for tilstandsgrad og utgreiing om kvar bygningsdel. Eventuelle avvik som er bemerka med TG 2 og TG 3 ligg samla bakerst i rapporten.

ANNET:

Oppvarming:
- Luft til luft varmepumpe.
- Varme i golv i gang, stova og kjøkken.
- Varmekablar på bad.
- Elles elektrisk oppvarming. (panelomnar ol)

PREMISSER:

Sjølvs om takstmannen analyserar grundig kan det forekoma skjulte feil/manglar som ikkje vert funne ved visuell kontroll og stikkprøvar på tilfeldig utvalte stadar i konstruksjonen. Om det er dårleg tilkomst eller andre hindringar vert ikkje bygningsdelen kontrollert. Det vert då tilbudt befaring av gjeldande byggningsdel ved eit seinare høve om rekvirent/eigar ønsker å fjerna hindringa til fordel for ny kontroll.

Levetidsbetraktningane vert berekna med hovudvekt på takstmannens skjønsmessige vurdering av den enkelte bygningsdelens antatt resterande levetid. Dette avhenger også av forskjellige faktorer som kan gjera seg gjeldande mtp. værforhold og bruk.
Levetiden vil variere noko om andre kriterier enn teknisk levetid, som for eksempel vedlikehald, estetikk, økonomi, sikkerheit, funksjon eller andre brukarynskje, er lagt til grunn.

Gjer merksam på kjøpar si undersøkelsesplikt "Lov om avhending av fast eigendom" § 3-10.
Som kjøpar må du setta deg grundig inn i salsobjektet. Les tilstandsrapporten, samt eigenerklæringsskjema utfyllt av rekvirent/heimelshavar.

DOKUMENTKONTROLL:

- Spørreskjema utfyllt av rekvirent.
- Informasjon frå megler/sameiga.
- Samsvarserklæring elektrisk arbeid.
- Dokumentasjon røyrløp og arbeid.

Andre kilder:
- Kommunekart.com
- Propcloud.no
- Sintef byggforsk
- TEK10

BESKRIVELSE AV INNVENDIGE OVERFLATER (vegger, tak og golv):

I hovudsak er det nytta ferdigmalte huntonittplater på vegg og malte himlingsplater plater i tak.
På golv er det laminat.
På bad er det baderomsplater på vegg og fliser på golv. Himlingsplater i tak.

FORMÅL MED ANALYSEN:

Underteikna vart rekvirert for å utarbeida ein tilstandsrapport ifbm. sal av bustaden.

VESENTLIGE ENDRINGER ETTER BYGGEÅR:

Ikkje opplyst om vesentlige endringar etter byggeår.

FELLESKOSTNADER:

- Forsikring.
- Vaktmeistertjenester
- Vedlikehold.
- TV og internett

AREALER OG ANVENDELSE:

Arealmålingene i denne rapporten måles etter Norsk Standard 3940. Arealer oppgis i hele kvadratmeter i denne rapporten, og gjelder for det tidspunkt rapporten er datert.

MÅLEVERDIGE AREALER:

Større arealer enn nødvendig åpninger for trapp, heis sjakter og lignende regnes ikke med i etasjens areal. Rom som skal måles må være tilgjengelig, slik at det kan måles. Rommene kan stride mot byggeforskriftene, men likevel være måleverdig.

AREALBEGREPER:

BRA-i =Internt bruksareal
 BRA-e =Eksternt bruksareal
 BRA-b =Innglasset balkong
 TBA =Terrasse- og balkongareal

ENDRINGER:

Rom som ligger utenfor boenheten, men som eier har påvist og/eller opplyst at tilhører boenheten, er oppmålt og inkludert i BRA-e. Det er ikke fremvist dokumentasjon på at rommet tilhører boenheten, med mindre dette er angitt særskilt. Rom utenfor boenheten kan omdisponeres av borettslaget/sameiet og dette kan påvirke boligens BRA. Vær oppmerksom på at NS 3940:2023 og eierseksjonsloven har ulik definisjon av fellesareal. Ved arealmåling gjelder NS 3940:2023 som definerer fellesareal slik: Delen av bygning som brukes av to eller flere bruksenheter eller til bygningens forvaltning, drift eller vedlikehold.

NB:

Ved overgang fra eldre versjon av NS3940 til revidert utgave med nye målereglene, kan det forekomme små arealavvik for rapporter utført mellom Oktober 2023 og Juni 2024.

AREAL BOLIG:

Etasje:	BRA-i	BRA-e	BRA-b	TBA	P-Rom m ²	S-Rom m ²
1. etasje	65	5		31	60	5
SUM BYGNING	65	5		31	60	5
SUM BRA	70					

AREAL GARASJE/UTHUS:

Etasje:	BRA-i	BRA-e	BRA-b	TBA	P-Rom m ²	S-Rom m ²
Garasjekjellar		13				
SUM BYGNING		13				
SUM BRA	13					

BRA-i:

Stova/kjøkken - 26,2kvm med 2,42m takhøgd.
 Bad - 5,8kvm med 2,42m takhøgd.
 Sov. - 10,9kvm med 2,40m takhøgd.
 Sov. - 6,9kvm med 2,40m takhøgd.
 Gang - 8,1kvm med 2,39m takhøgd.
 Teknisk rom/bod - 4,2kvm med 2,34m takhøgd.

BRA-e:

Utvendig bod - 4,7kvm

MERKNADER OM AREAL:

Parkering:

- Parkering i garasjekjeller: 2,44m x 5,1m. Ca. 13kvm. Ca. 2,1seksjonen/leilegheita.

Underteikna vurderar uansett parkering til BRA-e i arealoppsettet, då seksjonseigar disponerar parkering på synfaringstidspunktet.

Areal er målt med laser. NS 3940:2023 areal- og volumberekning er nytta som grunnlag for arealberekninga.

P-rom og S-rom er det målt frå vegg til vegg i kvart rom.

Det er bruken av rommene på befaringsdagen som definerer P-rom og S-rom, rommene kan likevel være i strid med teknisk forskrift og mangle godkjenning fra kommunen. Definisjonene gjeld for det tidspunkt oppmålingen fant sted. Ein eventuell bruksforandring av rommene kan vera avgjerande for om rommene er primære eller sekundære rom.

MERKNADER OM ANDRE BYGNINGSDELER:

ETASJESKILLE:

- Kontroll av etasjeskille er ikkje eit krav i "Forskrift til avhendingslova". Det kan likevel ikkje utelukkast at det er mogleg å finne avvik ihht. krava i norsk standard. Avvik på etasjeskille, som ujanmheitar, svei, svankar, retningsavvik ol. vil ikkje verta kommentert i denne rapporten, uansett størrelse på eit eventuelt avvik. Dette må kjøpar undersøke sjølv på visning. Ta med nødvendig måleutstyr eller fagkyndig for å utføra kontroll av etasjeskille.

VEDLIKEHALDSPLIKT:

Normalt har seksjonseigar ansvar for normalt vedlikehald innvendig i sin seksjon, røyler og ledningar fram til felles anlegg samt vindauger og balkong. Sameiga har normalt vedlikehaldsplikt av utvendige bygningsdelar, bærande konstruksjonar og røyler fram til forgreining til kvar seksjon.

Les vedtektene ang. vedlikehaldsplikt.

FORUTSETNINGER: (Værforhold, hindringer, etc.):

UTVENDIG:

- Utvendige bygningsdelar, forutan balkong og vindauger, er ikkje kontrollert på synfaringsdagen.

Sameige har normalt ansvar for vedlikehald av utvendige bygningsdelar. Derav er ikkje grunnforhold, drenering, utvendige veggar ol. vurdert i denne rapporten. Les vedtektene i sameige for meir informasjon rundt vedlikehaldsplikt.

INNVENDIG

- Ingen større hindringar som begrensar undersøkinga av bustaden.

ANDRE MERKNADER:**TILSTEDE VED BEFARINGEN:**

Olav Haugo

BYGGMESTER:

En BMTF-sertifisert takstmann er en byggmester e.l. som er medlem av Byggmestrenes Takseringsforbund. Det vil si han/hun har minimum 6 års erfaring med å analysere, reparere og bygge boliger.

Mester er en beskyttet tittel som deles ut av Kongen til den som oppfyller de kvalifikasjonskrav som blir stilt i medhold til lov om mesterbrev i håndverk og annen næring.

Den BMTF-sertifiserte takstmannen skal alltid etterleve de etiske regler og regelverket som gjelder for Byggmestrenes Takseringsforbund.

INTEGRITET:**UAVHENGIG TAKSTMANN**

Denne rapporten er utarbeidet av en uavhengig takstmann uten bindinger til andre aktører i eiendomsbransjen. Takstmannen har verken et ansettelsesforhold til, eller økonomisk interesse i sin oppdragsgivers virksomhet. For nærmere beskrivelse av kravene til takstmannens integritet, se BMTFs etiske retningslinjer på www.BMTF.no

Ansvarlig for rapporten:

Håvard Kvarme Ure

Byggmeister, fagskuleingeniør og takstmann.

05/12/2024

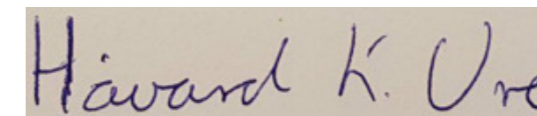

Håvard Kvarme Ure

1. Våtrom**1.1 Bad****TG 1** 1.1.1 Overflate vegger og himling

Det er ikke påvist fuktskader, spor etter skadedyr.

Det er ventiler som kan åpnes.

Baderomsplater på vegg og 60x120 ferdigmalte plater i himling.

Det er ikkje registrert feil og manglar på overflate vegg og himling på befaringsdagen.

Silikonfuge i nedekant på baderomsplater, samt i hjørnelister er kontrollert. Det er registrert noko slitasje av silikonfuge begge stader. Anbefalar å fuge på nytt for å sikre god tetting. Dette gjeld særleg i våtsone for dusj.

Merknader:**TG 2** 1.1.2 Overflate gulv

Det er ikke påvist riss og sprekker.

Det er ikke påvist sprekker i fuger.

Skjøter og underkant av plater på gulv er ikke inspisert.

Det er ikke påvist bom (hulrom) under fliser.

Det er ikke påvist spor etter råteskade, muggvekst eller skadedyr.

Det er ikke påvist tilfredsstillende fall til sluket. Se under.

Terskel er vurdert som ikke tilfredsstillende. Se under.

Det er ikke påvist knirk i gulvet.

Det er ikke påvist flekker eller andre skader.

Fliser på golv.

Overflate gulv framstår i grei stand på synfaringsdagen.

Fall på golv:

Det re registrert bra fall i dusjsone.

Noko manglande fall utafor dusjsone. Det er målt 1:125 frå dør mot sluk. Kravet er 1:100.

Grunna noko manglande fall mot sluk er det fare for at eventuelt lekkasjevatt renn mot dør.

Merknader:**TG 1** 1.1.3 Membran, tettesjiktet og sluk

Membranen er fra 2017

Det er ikke påvist avvik i forhold til sluk, rørgjennomføringer, mansjetter eller klemring.

Det er muligheter for å rengjøre sluk.

Det er ikke påvist tegn på feil utførelse, feil materialvalg, skadelig fukt eller utettheter.

Arbeidet vurderes som fagmessig utført.

Det er boret hull i tilstøtende rom eller fra undersiden. Se under.

Det er fuktkontrollert med egnet fuktmåleverktøy. Se under.

Baderomsplater på vegg som tetting og membran bak fliser på golv. Mansjett er registrert i sluk.

Det vert aldri utført destruktive undersøkingar for å kontrollera membran under fliser.

Hullboring:

Det er gjennomført hullboring frå tilstøytande rom og kontrollert med fuktmålarverktøy.

Det var ingen utslag på synfaringsdagen.

Merknader:**2. Kjøkken****TG 1** 2.1 Kjøkken

Vanninstallasjonen er fra 2017

Det er ikke påvist knirk, skader eller fuktskjolder på gulvet.

Det er ikke påvist fukt ved kjøleskap, vaskemaskin, varmtvannsbereder eller andre vanninstallasjoner.

Det er ikke påvist avvik i forhold til trykk i vannkran.

Det er ikke påvist avvik i forhold til avrenning fra avløp.

Det er ikke påvist symptomer på fukt og råte i nabokonstruksjoner.

Sigdal kjøkken med slette frontar og laminat benkeplate.

Panelplater mellom over og underskap.

Dobbel vask med eit-greps blandeblender.

Det er montert sensor for automatisk lekkasjestopper i sokkel under vaskemaskin.

Integrerte kvitevarer:

- Kjøleskap.

- Omn.

- Platetopp. Det er montert komfyrvakt over platetopp.

- Oppvaskmaskin.

- Ventilator. Kolfilter i ventilator. Hugs å skifte filter på ventilator.

Kvitevarer er ikkje funksjonstesta på synfaringsdagen.

Kjøkkenet framstår i god stand på synfaringsdagen. Normal bruksslitasje er registrert.

Merknader:**3. Andre Rom****TG 1** 3.1 Andre rom

Andre rom framstår i god stand. Det er ikkje registrert feil og manglar utover normal bruksslitasje.

Ver merksam på at det som regel vil vera diverse mindre hol, samt skjolder i overflater der bilete, hyller og møblement har vore plassert. På golv vil det som regel vera diverse slitasje/missfarge/riper og liknande der møblement har vore plassert. Slike avvik vert rekna som normalt.

Merknader:**4. Vinduer og ytterdører****TG 2** 4.1 Vinduer og ytterdører

Det er ikke påvist punkterte glass.

Dører og vinduer vurderes som sikre mot vanninntrengning i konstruksjonen.

2-lags isolerglass frå 2016 montert i trekarm.

Vindauger med toppsving og to-vegs opning på soverom og kjøkken. Fastkarm i stova.

Balkongdør med 2 lags isolerglass.

Ytterdør er isolert med laminert overflate.

Ytterdør og balkongdør er overbygd og står derfor godt rusta mot ytre påkjenningar.

Utvendig er vindauger og dører belista med trevirke. Med vannstokk over og under vindauga.

Bygningsdelen vert vurdert til TG 2 på grunn av manglande beslag i under- og overkant av utvendig karm. Vannbord er nytta, men dette er ikkje ei tilfredsstillande løysing jfr. Sinter Byggforsk. Inntrenging av vatn og ei redusert levetid på bygningsdeler vil vere ein konsekvens av mangelen. Utbetring vert anbefalt.

Merknader:

5. Balkonger, verandaer og lignende**TG 1** 5.1 Balkonger, verandaer og lignende

Konstruksjonen vurderes som forsvarlig festet.

Det er ikke påvist svekkelser i forankring eller understøtting.

Det er ikke påvist skader, slik som avskalling, deformasjoner, riss, sprekker, råteskader og/eller rust på overflater.

Oppkant mot vegg og dør vurderes som tilstrekkelig.

Vestvendt markterrasse på 31kvm med utgang fra stova.

Konstruksjon i bjelkelag med terrassebord som dekke. Oppkant med beslag mot vegg.

Terrasse er overbygd over ca. 9kvm av arealet.

Terrasse framstår i god stand på synfaringdagen.

Merknader:**6. VVS****TG 1** 6.1 WC og innvendige vann- og avløpsrør

Innvendige vann og avløpsrør er fra 2017

Hovedstoppekranen er lokalisert og funksjonstestet.

Lekkasjevann i fordelerskap ledes til sluk.

Avløpskapasiteten vurderes som tilfredsstillende.

Lukt fra avløpssystemet vurderes som tilfredsstillende.

Materialet vurderes ikke som utgått på dato.

Det er WC med innebygget sisterner.

Det er fremlagt dokumentasjon på innebygget sisterner for WC.

Vannrør av typen rør i rør med fordelarskap på bad.

Ved eventuell lekkasje i rør i rør vert lekkasjevatt tilbakeført til fordelarskap og synleggjort ved drenerør fra fordelarskap og ut på golv. Sluk i golv som lekkasjesikring.

Hovedstoppekran er funksjonstesta. Stoppekran fungerer.

Avløpsrør i plast/PVC.

Forutan vannlåsar under vask på bad og kjøkken er anlegget skjult som gjer begrensa kontroll av avløpsanlegg.

Vannlåsar under vask på bad og kjøkken er kontrollert for lekkasje. Det er ikkje registrert noko avvik.

På generelt grunnlag gjer ein merksam på at plastmateriale vil bevege seg ved ulike temperaturer slik at det kan oppstå lekkasje i koplingen på vannlåsar. anbefalar å utføre jamnleg kontroll av vannlåsar og ettersnøre ved behov. Dette inngår i normalt vedlikehald.

Innebygd sisterner:

Det er nytta sisterner med plastkappe. Ved eventuell lekkasje i sisterner vert lekkasjen synleggjort på badegolv.

Lekkasjesikra med sluk i rom.

Merknader:**TG 1** 6.2 Varmtvannsbereder

Varmtvannsbereder er fra 2019

Det er ikke påvist avdrypp og fuktskjolder ved bereder.

Berederens plassering er tilfredsstillende.

Berederen er lekkasjesikret.

Høiax varmtvannsberedar med 113 liter kapasitet og 1,95kW effekt.

VVB er plassert på bad med sluk i golv som lekkasjesikring.

VVB framstår i god stand på synfaringdagen.

Merknader:**TG 1** 6.3 Ventilasjon

Ventilasjonsanlegget var nytt i 2017

Det var rengjort i 2024

Anlegget ble sist fornyet i

Boligen har ikke naturlig ventilasjon.

Boligen har ikke mekanisk ventilasjon.

Boligen har balansert ventilasjon.

Det er ikke påvist fukt og mugg i filtre.

Tilluft, avtrekk og luftutveksling vurderes som tilfredsstillende.

Balansert ventilasjonsanlegg fra Systemair plassert i teknisk rom/bod.

Innerdører er monterte med flate dørtersklar til fordel for luftespalte mellom terskel og dørbord. Dette skapar god luftveksling mellom rom. Avtrekk på bad, stova/kjøkken og bod. Tiluft på soverom og stova/kjøkken.

Ventilator på kjøkken. Kolfilter i ventilator. Sjå FDV-perm for skift av kolfilter.

Heimelshavar opplyser at det er skifta filter på aggregat og ventilar er reinska/vaska i etterkant av synfaringa til underteikna.

Merknader:**7. Elektrisk anlegg og samsvarserklæring****7.1 Elektrisk anlegg og samsvarserklæring**

Når det gjelder resultater fra det lokale el-tilsynet: Se eventuelt eiers egenerklæringsskjema.

Det lokale el-tilsynet gjennomførte tilsyn sist i Ukjent

Det elektriske anlegget ble installert i 2017

I følge eier/oppdragsgiver har det ikke vært brann, branttilløp eller varmgang i anlegget. Se eventuelt egenerklæringsskjema fra selger.

I følge eier/oppdragsgiver løses ikke sikringene ut ofte. Se eventuelt egenerklæringsskjema fra selger.

I følge eier/oppdragsgiver finnes det kursfortegnelse.

I følge eier/oppdragsgiver er antallet sikringer i samsvar med kursfortegnelse.

Det er ikke påvist at plugg på varmtvannsbereder er brunsvidd.

Det er ikke observert synlige tegn på termiske skader på kabler, brytere, downlights, stikkontakter eller elektrisk utstyr.

Kabler er tilstrekkelig festet.

Det er tegn på at kabelinnføringer og hull i inntak og sikringsskap er tette.

Det er fremlagt samsvarserklæring.

Ver merksam på at at underteikna ikkje har fagleg kompatanse innafor elektrofaget.

Det er på generelt grunnlag anbefalt å gjennomføra kontroll av det elektriske anlegget for å kartlegge eventuelle skjulte feil og manglar. Kontrollen bør gjennomførast kvart 5.år og utførast av autorisert foretak. Det er også anbefalt å gjennomføra kontroll ved eigarskifte.

Underteikna har ikkje moglegheit til å kontrollera skjulte feil og manglar og anbefalar sterkt å gjennomføra ein kontroll. Kontroll bør utførast etter NEK405 for å få ein god oversikt på eventuelle feil og manglar som bør utbetrast.

Samsvarserklæring frå byggeår er framlagt.

Så langt underteikna kan kontrollera, er det ikkje registrert feil og manglar på elektrisk anlegg på synfaringdagen.

Merknader:

Vær oppmerksom på:

Egenerklæringsskjema er levert før oppstart av oppdraget.
Det er fremlagt godkjente tegninger av boligen.

Tilleggsopplysninger:

Ved TG 2 og TG 3 skal det opplyses om årsak og konsekvens for avviket jfr. Forskrift til avhendingslova § 2-22.
Dersom konsekvens ikke er beskrevet ved slike forhold er det følgende tekst som gjelder:
"Meirskadar til andre bygningsdeler kan vera ein konsekvens av funna som er gjort".

Takstmannens vurdering ved TG2:

1.1.2 Bad Overflate gulv

Overflate golv er målt til å ikke vera tilstrekkelig ihht. teknisk forskrift.
Konsekvens er at eventuelt lekkasjevatn renn mot dør og tilstøytande rom.

4.1 Vinduer og ytterdører

Bygningsdelen vert vurdert til TG 2 på grunn av manglende beslag i under- og overkant av utvendig karm.
Vannbord er nytta, men dette er ikke ei tilfredstillande løysing jfr. Sinter Byggforsk. Inntrenging av vatn og ei redusert levetid på bygningsdeler vil vere ein konsekvens av mangelen. Utbetring vert anbefalt.

Takstmannens vurdering ved TG3:

EGENERKLÆRINGSSKJEMA

Til orientering vil dette skjema være en del av salgsoppgaven

Meglerfirma	
Aktiv EM Voss	
Oppdragsnr.	
1507240074	
Selger 1 navn	
Olav Haugo	
Gateadresse	
Regimentsvegen 136D	
Poststed	Postnr
VOSS	5705
Er det dødsbo?	
<input checked="" type="checkbox"/> Nei <input type="checkbox"/> Ja	
Avdødes navn	
Er det salg ved fullmakt?	
<input checked="" type="checkbox"/> Nei <input type="checkbox"/> Ja	
Hjemmelshavers navn	
Har du kjennskap til eiendommen?	
<input type="checkbox"/> Nei <input checked="" type="checkbox"/> Ja	
Når kjøpte du boligen?	
År	2021
Hvor lenge har du eid boligen?	
Antall år	3
Antall måneder	10
Har du bodd i boligen siste 12 måneder?	
<input type="checkbox"/> Nei <input checked="" type="checkbox"/> Ja	
I hvilket forsikringsselskap har du tegnet villa/husforsikring?	
Forsikringsselskap	
Polise/avtalenr.	

Spørsmål for alle typer eiendommer

- 1 Kjenner du til om det er/har vært feil tilknyttet våtrommene, f.eks. sprekker, lekkasje, råte, lukt eller soppkader?
 Nei Ja

Initialer selger: OH

- 2 Kjenner du til om det er utført arbeid på bad/våtrom?
Svar
- 3 Kjenner du til om det er/har vært tilbakeslag av avløpsvann i sluk eller lignende?
 Nei Ja
- 4 Kjenner du til feil eller om har vært utført arbeid/kontroll på vann/avløp?
Svar
- 5 Kjenner du til om det er/har vært problemer med drenering, fuktinnsig, øvrig fukt eller fuktmerker i underetasje/kjeller?
 Nei Ja
- 6 Kjenner du til om det er/har vært utettheter i terrasse/garasje/tak/fasade?
 Nei Ja
- 7 Kjenner du til om det er/har vært problemer med ildsted/skorstein/pipe f.eks. dårlig trekk, sprekker, pålegg, fyringsforbud eller lignende?
 Nei Ja
- 8 Kjenner du til om det er/har vært f.eks. sprekker i mur, skjeve gulv eller lignende?
 Nei Ja
- 9 Kjenner du til om det er/har vært sopp/råteskader/insekter/skadedyr på eiendommen som rotter, mus, maur eller lignende?
 Nei Ja
- 10 Kjenner du til om det er/har vært skjeggkre i boligen?
 Nei Ja
- 11 Kjenner du til om det er/har vært utført arbeid på el-anlegget eller andre installasjoner (f.eks. oljetank, sentralfyr, ventilasjon)?
Svar
- 12 Kjenner du til om det er utført kontroll av el-anlegget og/eller andre installasjoner (f.eks. oljetank, sentralfyr, ventilasjon)?
 Nei Ja
- 13 Har du ladeanlegg/ladeboks for elbil i dag?
 Nei Ja
Beskrivelse
- 14 Kjenner du til om ufaglærte har utført arbeid som normalt bør utføres av faglærte, utover det som er nevnt tidligere (f.eks. drenering, murerarbeid, tømmerarbeid etc)?
 Nei Ja
- 15 Er det nedgravd oljetank på eiendommen?
 Nei Ja
- 16 Kjenner du til om det har vært utført arbeid på terrasse/garasje/tak/fasade?
Svar
- 17 Selges eiendommen med utleiedel, leilighet, hybel eller tilsvarende?
 Nei Ja
- 18 Kjenner du til om det er innredet/bruksendret/bygget ut i kjeller eller loft eller andre deler av boligen?
 Nei Ja
- 19 Kjenner du til forslag eller vedtatte reguleringsplaner, andre planer, nabovarsel eller offentlige vedtak som kan medføre endringer i bruken av eiendommen eller av dens omgivelser?
 Nei Ja
- 20 Kjenner du til om det foreligger påbud/heftelser/krav/manglende tillatelser vedrørende eiendommen?
 Nei Ja

- 21 Er det foretatt radonmåling?
 Nei Ja
- 22 Kjenner du til manglende brukstillatelse eller ferdigattest?
 Nei Ja
- 23 Kjenner du til om det foreligger skaderapporter/ tilstandsvurderinger eller utførte målinger?
 Nei Ja
- 24 Er det andre forhold av betydning ved eiendommen som kan være relevant for kjøper å vite om (f.eks. rasfare, tinglyste forhold eller private avtaler)?
 Nei Ja
- Spørsmål for bolig i sameie/borettslag/boligaksjeselskap:**
- 25 Kjenner du til om sameiet/laget/selskapet er involvert i tvister av noe slag?
 Nei Ja
- 26 Kjenner du til vedtak/forslag til vedtak om forhold vedr. eiendommen som kan medføre økte felleskostnader/økt fellesgjeld?
 Nei Ja
- 27 Kjenner du til om det er/har vært sopp/råteskader/insekter/skadedyr i sameiet/laget/selskapet (fellesareal eller i andre boliger) som rotter, mus, maur eller lignende?
 Nei Ja
- 28 Kjenner du til om det er/har vært skjeggkre i sameiet/laget/selskapet (fellesareal eller i andre boliger)?
 Nei Ja

Tilleggskommentar

Jeg bekrefter at opplysningene er gitt etter beste skjønn. Jeg er kjent med at dersom jeg har gitt ufullstendige, uriktige eller misvisende opplysninger om eiendommen, vil forsikringselskapet kunne søke hel eller delvis regress for sine utbetalinger eller redusere sitt ansvar helt eller delvis, jfr. vilkår for boligselgerforsikring punkt 7.1 og forsikringsavtaleloven kapittel 4.

Jeg er orientert om mitt mulige ansvar som selger etter avhendingsloven, eventuelt etter kjøpsloven (aksjeboliger), og om forsikringsgiver sitt boligselgerforsikringstilbud.

Jeg er klar over at avtale om forsikring er bindende. Jeg er også klar over at premietilbudet først kan påberopes når boligen er solgt (budaksept). Premietilbudet som er gitt av megler er bindende for forsikringsgiver i 6 – seks – måneder fra oppdragsinngåelse med megler.

Etter dette vil premien og forsikringsvilkårene kunne justeres. Når premietilbudet ikke lenger er bindende for forsikringselskapet må egenerklæringsskjemaet signeres på nytt og eventuelle endringer påføres. Det vil da være forsikringspremien og forsikringsvilkårene på ny signeringsdato som legges til grunn.

Det kan ikke tegnes boligselgerforsikring ved følgende salg:

- mellom ektefeller eller slektninger i rett oppstigende eller nedstignende linje, søsken, eller
- mellom personer som bor eller har bodd på boligeiendommen og/eller
- når salget skjer som ledd i sikrede næringsvirksomhet/er en næringsseiendom
- etter at boligeiendommen er lagt ut for salg.
- ved salg av helårs- og fritidsbolig er det krav til at det foreligger tilstandsrapport i henhold til Forskrift til avhendingslova (tryggere bolighandel).

Forsikringselskapet kan ved skriftlig samtykke akseptere tegning av forsikring også i ovennevnte tilfeller.

Dersom forsikringselskapet ikke har gitt skriftlig samtykke, kan erstatningen bortfalle.

Ved oppgjørsoppdrag trer forsikringen i kraft når kontrakten er signert av begge parter, begrenset til siste 12 måneder før overtakelse.

Forøvrig oppfordrer selger potensielle kjøpere til å undersøke eiendommen grundig, jf avhendingsloven § 3-10 og kjøpsloven § 20 (aksjeboliger).

Gyldig forsikring forutsetter at det for helårs- og fritidsbolig foreligger tilstandsrapport som er i henhold til Forskrift til avhendingslova (tryggere bolighandel).

- Jeg ønsker boligselgerforsikring, og bekrefter å ha mottatt og lest forsikringsvilkårene og informasjonsbrosjyre til selger i forbindelse med kjøp av boligselgerforsikring. Forsikringen trer i kraft på det tidspunkt det foreligger en budaksept mellom partene, begrenset til tolv måneder før overtagelse. Ved oppgjørsoppdrag trer forsikringen i kraft når kontrakten er signert av begge parter, begrenset til siste 12 måneder før overtakelse. Jeg bekrefter med dette at eiendommen ikke er en næringsseiendom, at den ikke selges som ledd i næringsvirksomhet eller mellom ektefeller eller slektninger i rett oppstigende eller nedstigende linje, søsken, eller mellom personer som bor eller har bodd på boligeiendommen. Gyldig forsikring forutsetter at det for helårs- og fritidsbolig foreligger tilstandsrapport som er i henhold til Forskrift til avhendingslova (tryggere bolighandel). Forsikringen er ugyldig dersom den tegnes i strid med forsikringsvilkårene. Jeg er innforstått med at eiendomsmegleren ikke har fullmakt til å gjøre unntak fra ovennevnte begrensninger. Jeg er oppmerksom på at 8% av total forsikringskostnader honorar til Söderberg & Partners.
- Jeg ønsker ikke boligselgerforsikring, men megler har tilbudt meg å kjøpe slik forsikring.
- Jeg kan ikke kjøpe boligselgerforsikring ihht vilkår.

NAME OF SIGNER	IDENTIFIER	TIME	ELECTRONIC ID
Olav Haugo	6a9870ab5885dd002a277 61b9b9ab0e397781306	27.11.2024 11:46:55 UTC	Signer authenticated by Nets One time code

Document reference: 1507240074

Document reference: 1507240074

- This is a PDF document digitally signed by Nets' E-Signing service.
- The document's integrity is protected by signing and sealing the contents with a certificate issued to Nets by a third party. Validating the signature confirms that the contents have not been modified since the time of signing.
- For more information about document formats, see <https://www.nets.eu/developer>

Adresse	Regimentsvegen
Postnr	5705
Poststad	Voss
Andels-/leilighetsnr.	/
Gnr.	48
Bnr.	222
Seksjonsnr.	26
Festnr.	
Bygn. nr.	
Bustadnr.	136 D
Merkenr.	A2021-1243153
Dato	29.03.2021

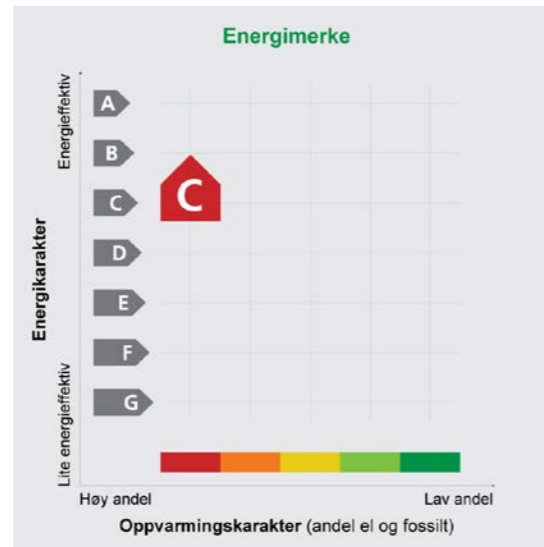

Innmeld av Anne Kari Hommedal

Energiatesten er stadfesta og offisiell. Identiteten til bygningen er ikkje stadfesta frå Matrikkelen.

Energimerket seier korleis energistandarden til bustaden er. Energimerket er sett saman av ein energikarakter og ein oppvarmingskarakter, sjå figuren. Energimerket blir symbolisert med eit hus, der fargen viser oppvarmingskarakteren og bokstaven viser energikarakteren.

Energikarakteren fortel kor energieffektiv bustaden er, medrekna oppvarmingsanlegget. Energikarakteren er berekna ut frå det som er den typiske energibruken for bustadtypen. Berekingane er gjorde ut frå det som er normal bruk ved eit gjennomsnittleg klima. Det er den energimessige standarden til bustaden og ikkje bruken som avgjer energikarakteren. A betyr at bustaden er energi-effektiv, mens G betyr at bustaden er lite energieffektiv.

Ein bustad som er bygd etter dei byggjeforskriftene som blei vedtekne i 2010, får normalt C.

Oppvarmingskarakteren fortel kor stor del av oppvarmingsbehovet (romoppvarming og varmtvatn) som blir dekt av elektrisitet, olje eller gass. Grøn farge tyder at ein liten del blir dekt av el, olje og gass, medan raud farge tyder at ein stor del blir dekt av el, olje og gass. Oppvarmingskarakteren skal stimulere til auka bruk av varmepumper, solenergi, biobrensel og fjernvarme.

Om bakgrunnen for berekingane, sjå www.energimerking.no

Målt energibruk

Brukaren har valt å ikkje gje opp målt energibruk.

Energibehovet blir påverka av korleis ein nyttar bustaden

Energibehovet blir påverka av korleis ein nyttar bustaden, og bruksmønsteret kan forklare avvik mellom den berekna og den målte energibruken. Gode energivannar medverkar til at energibehovet blir redusert. Energibehovet kan også bli lågare enn normalt dersom:

- delar av bustaden ikkje er i bruk,
- det er færre personar enn det som blir rekna som normalt, som bruker bustaden, eller
- bustaden ikkje blir brukt heile året

Gode energivannar

Ved å følgje enkle tips kan du redusere energibehovet ditt, men det påverkar ikkje energimerket til bustaden.

Energimerket kan berre endrast gjennom fysiske endringar på bustaden.

- Tips 1:** Følg med på energibruken i bustaden
Tips 2: Luft kort og effektivt
Tips 3: Reduser innetemperaturen
Tips 4: Bruk varmtvann fornuftig

Moglege forbetringar for energistandarden til bustaden

Ut frå dei opplysningane som er gjevne om bustaden, anbefaler ein dei følgjande energieffektiviserande tiltaka. Dette er tiltak som kan gje bygningen eit betre energimerke.

Somme av tiltaka kan i tillegg vere svært lønsame. Tiltaka bør spesielt vurderast ved modernisering av bygningen eller utskifting av teknisk utstyr.

Tiltaksliste (For ein full omtale av tiltaka, sjå Tiltaksliste - vedlegg 1)

- Utføring av service på ventilasjonsanlegg

Vi tek atterhald om at desse framlegga til tiltak er gjorde ut frå dei opplysningane som er gjevne om bygningen. Ein bør kontakte fagfolk og be dei vurdere tiltaka nærmare. Skal ein gjennomføre tiltak, må det skje i samsvar med

- Temperatur- og tidsstyring av panelomnar

gjeldande lovverk, og ein må ta omsyn til krav til godt inneklima og førebygging av fuktskadar og andre byggskadar.

Bustaddata som er grunnlag for energimerket

Energimerket og andre data i denne attesten er berekna ut frå opplysningar som eigaren av bustaden gav da attesten blei registrert. Nedanfor følgjer eit oversyn over dei viktigaste opplysningane som er gjevne, og som eigaren av bustaden er ansvarleg for.

Registrering: Attest utferda med enkel registrering.

Bygningskategori: Boligblokker

Bygningstype: Leilighet

Byggjeår: 2017

Bygningsmateriale: Tre

BRA: 67

Ant etg. med oppv. BRA: 1

Detaljert vegger: Nei

Detaljert vindauge: Nei

Teknisk installasjon

Oppvarming: Elektrisitet

Varmepumpe

Varmepumpe: Henter varme fra uteluft

Ventilasjon: Balansert

Detaljering varmesystem: Elektriske ovner og/eller varmekabler

Der det ikkje er gjevne opplysningar, er det nytta typiske standardverdiar for den aktuelle bygningstypen. For meir informasjon om berekningar, sjå

www.energimerking.no/beregninger

Om grunnlaget for energiattesten

Dei opplysningane som er gjevne om bustaden kan ein finne ved å gå inn på www.energimerking.no, og logge inn via ID-porten/Altinn. På sida "Eiendommer" kan du søke opp bustaden og hente fram energiattestar som er laga tidlegare. For å sjå detaljar for bustaden kor det er nytta detaljert registrering må du velje "Gjenbruk" av attesten under

"Offisielle energiattester" i skjermbiletet "Valgt eiendom". Eigaren av bustaden er ansvarleg for at det blir brukt riktige opplysningar. Derfor må ein ta opp eventuelle galne opplysningar med seljaren eller utleigaren, sidan dette kan påverke prisfastsetjinga. Det kan når som helst lagast ein ny energiattest.

Om energimerkeordninga

Enova er ansvarleg for energimerkeordninga. Energimerket blir berekna på grunnlag av dei opplysningane som er gjevne om bustaden. Der det ikkje er gjevne nokon informasjon, nyttar ein typiske standardverdiar for den aktuelle bygningstypen frå den tidsperioden da bygningen blei reist. Metodane for berekning av energikarakteren byggjer på Norsk Standard NS 3031 (www.energimerking.no/NS3031)

Har ein spørsmål om energiattesten, energimerkeordninga, gjennomføring av energieffektivisering eller tilskotsordningar, kan ein vende seg til Enova Svarer på tlf. 800 49 003 eller svarer@enova.no

Plikta til energimerking er omtalt i energimerkeforskrifta (bygningar)

Nærmare opplysningar om energimerkeordninga kan du finne på www.energimerking.no

For ytterlegare råd og rettleiing når det gjeld effektiv energibruk, ver venleg og sjå www.enova.no/hjemme eller ring Enova svarer på tlf. 800 49 003.

Tiltaksliste: Vedlegg til energiattesten

Attesten gjeld for denne eigedommen (vedlegg 1)

Adresse: Regimentsvegen

Postnr. og poststad: 5705 Voss

Leilegheitsnr.:

Bustadnr.: 136 D

Dato: 29.03.2021 13:42:54

Energimerkenummer: A2021-1243153

Ansvarleg for energiattesten:

Energimerkinga er utført av: Anne Kari Hommedal

Gnr: 48

Bnr: 222

Seksjonsnr: 26

Festenr:

Bygn. nr.:

Tiltak på luftbehandlingsanlegg

Tiltak 1: Utføring av service på ventilasjonsanlegg

Balanserte ventilasjonsanlegg bør kontrollerast jamleg slik at ein sikrar at dei fungerer som dei skal. Filter bør skiftast jamleg.

Tiltak på elektriske anlegg

Tiltak 2: Temperatur- og tidsstyring av panelomnar

Ein skiftar ut eventuelle eldre elektriske varmeomnar utan termostat med nye, termostatregulerte omnar med tidsstyring, eller ein ettermonterer termostat/spareplugg på eksisterande omnar. Dersom ein skiftar ut mange omnar, bør ein vurdere eit system der temperaturen og tidsinnstillingane i ulike rom i bustaden blir styrte frå ei sentral eining.

Brukartiltak

Tips 1: Følg med på energibruken i bustaden

Gjer det til ein vane å følgje med på energiforbruket. Les av målaren kvar månad eller oftare for å vere medviten om energibruken. Om lag halvparten av energibruken i bustaden går til oppvarming.

Tips 2: Luft kort og effektivt

La ikkje vindauge stå på gløtt i lengre tid. Luft heller kort og effektivt, for da får du raskt skifta ut lufta i rommet, og du unngår nedkjøling av golv, tak og vegger.

Tips 3: Reduser innetemperaturen

Ha ein moderat innetemperatur. For kvar grad ein set ned temperaturen, blir oppvarmingsbehovet redusert med 5 prosent. Menneske er også varmekjelder, og di fleire gjester ein har, di større grunn er det til å dempe varmen. Ha lågare temperatur i rom som blir brukte sjeldan eller berre i delar av døgnet. Monter tettingslister rundt trekkfulle vindauge og dører (trekken kan sjekkast med myggspiral/røyk eller stearinlys). Set ikkje møblar framfor varmeomnar, for det hindrar varmen i å sirkulere. Trekk for gardin og persienner om kvelden, for det reduserer tap av varme gjennom vindauga.

Tips 4: Bruk varmtvann fornuftig

Byt til sparedusj dersom du ikkje har sparedusj frå før. For å finne ut om du bør byte til sparedusj eller allereie har sparedusj, kan du ta tida medan du fyller ei vaskebytte. Nye sparedusjar har eit forbruk på berre ni liter per minutt. Ta dusj i staden for karbad. Skift pakning på kraner som dryp. Dersom vassvarmaren har nok kapasitet, kan ein redusere temperaturen i varmaren til 70 gradar.

Tips 5: Slå av lyset og bruk sparepærer

Slå av lyset i rom som ikkje er i bruk. Utnytt dagslyset. Bruk sparepærer, spesielt til utelys og i rom som er kalde eller berre delvis oppvarma.

Tips 6: Vask med fulle maskinar

Fyll opp vaskemaskinen og oppvaskmaskinen før bruk. Dei fleste maskinane bruker like mykje energi anten dei er fulle eller ikkje.

Tips 7: Slå elektriske apparat heilt av

Elektriske apparat som har standbymodus, trekkjer straum sjølv når dei ikkje er i bruk. Dei må derfor slåast heilt av.

Tips 8: Spar straum på kjøkkenet

La ikkje vatnet renne når du vaskar opp eller skyl. Bruk kjelar med plan botn som passar til plata, bruk lok, kok ikkje opp meir vatn enn nødvendig og slå ned varmen når det har teke til å koke. Slå av kjøkkenventilatoren når du ikkje lenger treng han. Å nytte mikrobølgeovn til mindre mengder mat er langt meir energisparande enn å nytte komfyr. Tin frosenmat i kjøleskapet. Kjøleskap, fryseboksar o.l. skal avrimast ved behov slik at ein slepp unødvendig energibruk og for høg temperatur inne i skapet eller boksen (nye kjøleskap har ofte automatisk avriming). Fjern støv på kjøleribbene og kompressoren på baksida. Slå av kaffitraktaren når kaffien er ferdigtrakta, og bruk termos. Oppvaskmaskinen har innebygde varmeelement for oppvarming av vatn og skal koplast til kaldtvatnet. Koplast ein han til varmtvatnet, aukar energibruken med 20–40 prosent, samtidig som somme av vaske- og skyljeprosessane går føre seg i feil temperatur.

Tips 9: Vel kvitevarer med lågt forbruk

Vel eit produkt med lågt strømförbruk når det skal kjøpast nye kvitevarer. Produkta er delte inn i energiklassar frå A til G, der A er det minst energikrevjande. Mange produsentar tilbyr no varer som kan vere ekstra energieffektive. A+ og det enda betre A++ er merkingar som er komne for å skilje dei gode frå dei ekstra gode produkta.

VEDTEKTER
for
Eierseksjonssameie Karibyen 1
Vedtatt i sameiermøte
den 12.01.2017
i medhold av lov om eierseksjoner
23. mai 1997 nr. 31

§ 1
NAVN OG FORMÅL

Sameie sitt navn er "Eierseksjonssameie Karibyen 1" nedenfor benevnt som "sameie".

Sameie består av 7 hus med fire leiligheter i hvert hus, der alle har lik eierbrøk 1/28 jfr seksjoneringsbegjæring tinglyst 18 juli 2016.

Sameiet omfatter gnr 48 bnr 222 s.nr 1-28 i Voss kommune.

Sameiet har til formål å ivareta sameiernes fellesinteresser og administrasjon av eiendommen, gnr 48 bnr 222 i Voss kommune, med fellesanlegg av enhver art.

§ 2
ORGANISERING AV SAMEIET, RÅDERETT

Seksjonen kan ikke skilles fra deltagerinteressen i sameiet. Hver sameier har hjemmel til sin seksjon, og eksklusiv bruksrett til den bruksenhet som utgjør seksjonen. Hver sameier plikter å overholde bestemmelsene som følger av seksjoneringsbegjæring, lov om eierseksjoner, og disse vedtekter fastsatt av sameiermøtet.

Bruksenheten og fellesarealene kan bare nyttes i samsvar med formålet, og må ikke nyttes slik at det er til unødig eller urimelig ulempe for brukerne av de øvrige seksjoner. Både utvendige og innvendige bygningsmessige forandringer eller installasjoner skal meldes til styret.

Ledninger, rør og liknende nødvendige installasjoner kan føres gjennom bruksenheten hvis det ikke er til vesentlig ulempe for sameieren. Sameieren skal gi adgang til bruksenheten for nødvendig ettersyn og vedlikehold av installasjonene.

§ 3
FELLESUTGIFTER

Fellesutgifter er utgifter ved eiendommen som ikke er knyttet til den enkelte bruksenhet. Fellesutgiftene skal fordeles mellom sameierne etter størrelsen på sameiebrøkene, med mindre særlige grunner taler for å fordele kostnadene etter nytten for den enkelte bruksenhet eller etter forbruk.

Styret utarbeider årlig budsjett for fellesutgifter, herunder tar stilling til om utgiftene skal fordeles etter annet enn sameiebrøken, jfr. forrige avsnitt.

Den enkelte sameier tilpliktes å innbetale forskuddsvis hver måned et a konto-beløp til dekning av sin andel av de årlige budsjetterte felleskostnader. Unnlåtelse av å betale fastsatt andel av fellesutgifter anses som mislighold fra vedkommende seksjonseiers side.

§ 4
VEDLIKEHOLD

Innvendig vedlikehold av egen seksjon samt andre rom som hører under seksjonen, påhviler fullt ut og for egen regning den enkelte sameier. Innvendige vann- og avløpsledninger omfattes av vedlikeholdsplikten så langt de er synlige i, eller lett tilgjengelige fra seksjonen. Innkassing og andre hindringer utført av nåværende eller tidligere seksjonseiere, fritar ikke for vedlikeholdsplikt. Seksjonseieren er ansvarlig for å holde seksjonen oppvarmet, slik at rør ikke fryser. Seksjonseieren er ansvarlig for elektriske ledninger til og med seksjonens sikringsboks.

Ytre vedlikehold av eiendommen med bygninger, fellesrom, fellesarealer, anlegg og utstyr, herunder trappeoppganger og inngangsdører til oppgangene, er sameiets ansvar.

§ 5
VEDLIKEHOLDSFOND

Sameiermøtet vedtar med alminnelig flertall avsetning til fond til dekning av fremtidige vedlikeholdsutgifter, påkostninger eller andre fellestiltak på eiendommen. De beløp seksjonseierne skal innbetale til fondet innkreves sammen med den månedlige betaling til dekning av fellesutgiftene. Det innbetalte beløp refunderes ikke dersom boligseksjon selges.

§ 6
REGISTRERING AV SAMEIERE

Erverver og leier av seksjon må meldes til styret for registrering.

§ 7
STYRET

Sameiet skal ha et styre som skal bestå av minimum 3 personer. Styret velges av sameiermøtet med alminnelig flertall og for to år. Styrets leder velges særskilt. Kun fysiske personer kan være styremedlemmer.

Sameiermøte kan også velge varamedlemmer til styret.

Når særlige forhold foreligger, har et styremedlem rett til å tre tilbake før tjenestetiden er ute. At styremedlemmet selger sin seksjon er å anse som særlig forhold. Styret skal ha rimelig forhåndsvarsel om tilbaketreden. Sameiermøte kan med alminnelig flertall av de avgitte stemmer vedta å fjerne et medlem av styret.

§ 8
STYRETS KOMPETANSE

Styret skal sørge for vedlikehold og drift av eiendommen, og ellers sørge for forvaltningen av sameiets anliggender i samsvar med lov, vedtekter og vedtak i sameiermøtet. Styret skal herunder i samsvar med lov om eierseksjoner treffe alle bestemmelser som ikke i loven eller vedtektene er lagt til sameiermøtet.

Avgjørelser som kan tas av et vanlig flertall i sameiermøte, kan også tas av styret om ikke annet følger av lov eller vedtekter eller sameiermøtets vedtak i det enkelte tilfelle. I felles anliggender og ved salg, pantssettelse eller bortfeste, representerer styret sameierne og forplikter dem ved underskrift av styreleder og ett styremedlem i fellesskap.

§ 9

OM STYREMØTET

Styreleder skal sørge for at det avholdes styremøter så ofte som det trengs. Et styremedlem eller forretningsfører kan kreve at styret sammenkalles.

Styret kan treffe vedtak når mer enn halvparten av medlemmene er til stede. Vedtak treffes med alminnelig flertall. Ved stemmelikhet gjør lederens stemme utslaget. De som stemmer for et vedtak, må likevel utgjøre mer enn en tredjedel av alle styremedlemmene.

Styremøtene ledes av styrelederen. Er ikke styreleder tilstede, og det ikke er valgt noen nestleder, skal styret velge en møteleder. Styret skal føre protokoll over sine forhandlinger. Protokollen skal underskrives av de fremmøtte styremedlemmene.

Styreprotokollen skal være tilgjengelig for sameiermøte.

§ 10

OM SAMEIERMØTET

Den øverste myndighet i sameiet utøves av sameiermøtet. Ordinært sameiermøte holdes hvert år innen utgangen av april. Ekstraordinært sameiermøte skal holdes når styret finner det nødvendig, eller når minst to sameiere som til sammen har minst en tiendedel av stemmene krever det, og samtidig oppgir hvilke saker de ønsker behandlet.

Alle sameiere har rett til å delta i sameiermøte, med forslags-, tale-, og stemmerett. Styreleder og forretningsfører plikter å være tilstede på sameiermøtet, med mindre det er åpenbart unødvendig eller det foreligger gyldig forfall. Revisor og ett ekstra husstandsmedlem fra hver boligseksjon, styremedlemmer og leiere av boligseksjon, har rett til å være tilstede på sameiermøtet og rett til å uttale seg.

Hver seksjon har en stemme.

Sameiere har rett til å møte ved fullmektig. Fullmektigen skal legge frem skriftlig og datert fullmakt. Fullmakten ansees å gjelde førstkommande sameiermøte, med mindre annet fremgår. Fullmakten kan når som helst kalles tilbake.

Sameiere har rett til å ta med rådgiver. Rådgiveren har bare rett til å uttale seg dersom sameiermøtet gir tillatelse.

Det skal under møtelederens ansvar føres protokoll over de saker som behandles og alle vedtak som treffes av sameiermøtet. Protokollen leses opp før møtets avslutning og underskrives av møtelederen og minst en av de tilstedeværende sameierne valgt av sameiermøtet. Protokollen skal holdes tilgjengelig for sameierne.

§ 11

INNKALLING TIL SAMEIERMØTET

Innkalling til sameiermøtet skal skje skriftlig til sameierne med varsel på minst 8 dager, høyst 20 dager. Ekstraordinært sameiermøte kan, om det er nødvendig, innkalles med kortere frist, som likevel skal være minst 3 dager.

Styret skal på forhånd varsle sameierne om dato for sameiermøtet, og om siste frist for innlevering av saker som ønskes behandlet.

Skal et forslag, som etter lov om eierseksjoner eller vedtektene må vedtas med minst to tredjedels flertall kunne behandles, må hovedinnholdet være angitt i innkallingen. Senest en uke før ordinært sameiermøte skal styrets årsberetning, regnskap og eventuell revisjonsberetning sendes ut til alle sameiere med kjent adresse. Dokumentene skal også være tilgjengelige i sameiermøtet.

§ 12

SAKER SOM SKAL

BEHANDLES PÅ ORDINÆRT SAMEIERMØTE

På det ordinære sameiermøtet skal disse saker behandles:

- Konstituering.
- Styrets årsberetning.
- Styrets regnskapsoversikt for foregående kalenderår til eventuell godkjenning.
- Valg av styrets leder, styremedlemmer og/eller varamedlemmer dersom noen av disse er på valg
- Andre saker som er nevnt i innkallingen.

§ 13

MØTELEDELSE OG FLERTALLSKRAV

Sameiermøtet skal ledes av styrelederen med mindre sameiermøtet velger en annen møteleder, som ikke behøver være sameier.

Med de unntak som følger av loven eller vedtektene avgjøres alle saker med alminnelig flertall av de avgitte stemmer. Ved stemmelikhet foretas loddtrekning.

Det kreves minst to tredjedeler av de avgitte stemmene i sameiermøtet for vedtak om:

- ombygging, påbygging eller andre endringer av bebyggelsen eller tomten som etter forholdene i sameiet går utover vanlig forvaltning eller vedlikehold,
- omgjøring av fellesarealer til nye bruksenheter eller utvidelse av eksisterende bruksenheter,
- salg, kjøp, bortleie eller leie av fast eiendom, herunder seksjon i sameiet som tilhører eller skal tilhøre sameierne i fellesskap,
- andre rettslige disposisjoner over fast eiendom som går utover vanlig forvaltning,
- samtykke til endring av formål for bruksenheter, og til reseksjonering som medfører øking av det samlede stemmetall,
- tiltak som har sammenheng med sameiernes bo- eller bruksinteresser og som går ut over vanlig forvaltning og vedlikehold, når tiltaket fører med seg økonomisk ansvar eller utlegg for sameierne på mer enn 5 prosent av de årlige fellesutgiftene,
- vedtak om salg eller bortfeste av hele eller vesentlige deler av eiendommen, samt vedtak som innebærer vesentlige endringer av sameiets karakter, krever tilslutning fra samtlige sameiere.

§14

REVISJON OG REGNSKAP

Sameie skal ha statsautorisert eller registrert revisor.

Sameiets revisor velges av sameiermøtet og tjenestegjør inntil ny revisor velges.

Revisor har rett til å være til stede i sameiermøte og til å uttale seg.

Styret skal sørge for ordentlig og tilstrekkelig regnskapsførsel. Regnskap for foregående kalenderår skal legges fram på ordinært sameiermøte.

§ 15

FORRETNINGSFØRER

Sameiermøtet kan med vanlig flertall vedta at sameiet skal ha en forretningsfører.

Det hører inn under styret å ansette forretningsfører og andre funksjonærer, gi instruks for dem, fastsette deres lønn, føre tilsyn med at de oppfyller sine plikter, samt si dem opp eller gi dem avskjed.

Ansettelsen kan bare skje på oppsigelse med en oppsigelsesfrist som ikke må overstige seks måneder.

Med to tredjedels flertall kan sameiermøtet samtykke i at avtale om forretningsførsel gjøres uoppsigelig fra sameiets side for et lengre tidsrom, men ikke for mer enn fem år.

§ 16

MISLIGHOLD

Hvis en sameier til tross for advarsel vesentlig misligholder sine plikter, kan styret pålegge vedkommende å selge seksjonen, jf. eierseksjonsloven § 26.

Advarsel skal gis skriftlig og opplyse om at vesentlig mislighold gir styret rett til å kreve seksjonen solgt. Pålegget om salg skal gis skriftlig og opplyse om at seksjonen kan kreves solgt ved tvangssalg hvis pålegget ikke er etterkommet innen en frist som ikke skal settes kortere enn seks måneder fra pålegget er mottatt.

§ 17

FRAVIKELSE

Medfører sameierens oppførsel fare for ødeleggelse eller vesentlig forringelse av eiendommen eller sameierens oppførsel er til alvorlig plage eller sjenanse for eiendommens øvrige brukere, kan sameiets styre kreve fravikelse av seksjonen etter tvangsfullbyrdelseslovens kapitel 13, jf. lov om eierseksjoner § 27.

§ 18

BYGNINGSMESSIGE ARBEIDER

Utskifting av vinduer og ytterdører, oppsetting av markiser, endring av fasadekledning, endring av utvendige farger etc, skal skje etter en samlet plan for den enkelte bygning, og etter forutgående godkjenning av styret.

Tilbygg/påbygg og andre arbeider som skal meldes til bygningsmyndighetene, må godkjennes av styret før byggemelding kan sendes. Hvis det søkes om endringer av ikke uvesentlig betydning for de øvrige sameiere, skal styret forelegge spørsmålet for sameiermøtet til avgjørelse.

§ 19

Styret skal utarbeide ordensregler.

§ 20

ENDRINGER I VEDTEKTENE

Endringer i sameiets vedtekter kan besluttes av sameiermøtet med minst to tredjedeler av de avgitte stemmer.

§ 21

HABILITETSREGLER FOR SAMEIERMØTE OG STYRE

Ingen kan som sameier eller ved fullmektig delta i noen avstemming på sameiermøtet om rettshandel overfor seg selv eller om eget ansvar, eller om pålegg om salg eller fravikelse av egen seksjon. Heller ikke kan noen delta i avstemming om slike saker overfor tredjemann dersom man har en fremtredende personlig eller økonomisk særinteresse i saken. Heller ikke styremedlem eller forretningsfører må delta i behandlingen eller avgjørelsen av noe spørsmål som vedkommende har en fremtredende personlig eller økonomisk særinteresse i.

§ 22

FORHOLDET TIL LOV OM EIERSEKSJONER

For så vidt ikke annet følger av disse vedtekter, gjelder reglene i Eierseksjonsloven av 27.mai 1997 nr.31

Ved motstrid mellom bestemmelser i vedtektene og fravikelige bestemmelser i eierseksjonsloven, går vedtektsbestemmelsene foran.

Sameievedtektene er bindende for nåværende og framtidige eiere av seksjoner i eiendommen.

Utkast til husordensregler for A 1 til A5 og B1 og B2 i Karibyen 1

Sist endret i sameiermøte dato .

Generelt

Bruken av bruksenheten og fellesarealene må ikke på en urimelig eller unødvendig måte være til skade eller ulempe for andre seksjonseiere eller for brukere av eiendommen, jf. eierseksjonsloven § 19. Seksjonseieren er ansvarlig for at ordensreglene blir overholdt av hans husstand og andre som han har gitt adgang til eiendommen.

Orden

Den enkelte seksjonseier plikter å holde alminnelig orden på fellesarealer, så vel utendørs som innendørs. Videre plikter seksjonseieren å holde orden på samt sørge for stell av utearealer som hører til seksjonseierens bruksenhet.

Gjenstander tilhørende beboere kan ikke plasseres i fellesrom eller på felles utendørsarealer uten tillatelse fra sameiets styre.

Ro

Det skal holdes vanlig ro i boligen. Mellom kl. 23 og kl. 7 skal det normalt være nattero. Skal det holdes selskap i leiligheten etter kl. 23, skal man i god tid varsle andre beboere i sameiet dersom disse kan bli sjenert.

Bruk av musikkinstrumenter og musikkanlegg må skje slik at det ikke sjenerer andre beboere i sameiet. All høy musikk er forbudt mellom kl. 23 og 7.

Dyrehold

Det kan ikke holdes dyr uten forutgående samtykke fra sameiets styre. Samtykke kan ikke nektes dersom gode grunner taler for at dyrehold tillates, og dyreholdet ikke er til ulempe for de øvrige brukere av eiendommen, jf. eierseksjonsloven § 19.

Parkering

Utendørs parkering kan bare skje på anviste biloppstillingsplasser.

Endring av ordensreglene

Ordensreglene kan endres innenfor rammen av eierseksjonslovens bestemmelser om ordensregler. Endring besluttet av sameiermøtet med alminnelig flertall.

Årsrekneskap 2023 Eierseksjonssameie Karibyen 1

Resultatrekneskap
Balanse
Notar til rekneskapen

Org.nr.: 918 483 799

RESULTATREKNESKAP			
EIERSEKSJONSSAM EIE KARIBYEN 1			
	Note	2023	2022
DRIFTSINNETEKTER OG DRIFTSKOSTNADER			
Driftsinntekt		483 182	392 784
Anna driftsinntekt		0	100
Sum driftsinntekter		483 182	392 884
Lønskostnad	1	34 230	34 230
Annan driftskostnad	1	385 061	320 651
Sum driftskostnader		419 291	354 881
Driftsresultat		63 891	38 003
FINANSINNETEKTER OG FINANSKOSTNADER			
Annan rentekostnad		0	152
Resultat av finanspostar		0	-152
Resultat		63 891	37 851
Årsresultat	2	63 891	37 851
OVERFØRING			
Avsett til annan eigenkapital		63 891	37 851
Sum overføringar		63 891	37 851

EIERSEKSJONSSAM EIE KARIBYEN 1

SIDE 2

BALANSE			
EIERSEKSJONSSAM EIE KARIBYEN 1			
	Note	2023	2022
EIGEDELAR			
OMLØPSMIDDEL			
KRAV			
Kundekrav		1 169	48 136
Sum krav		1 169	48 136
Bankinnskot, kontantar og liknande		597 948	478 267
Sum omløpsmiddel		599 117	526 403
Sum eigedelar		599 117	526 403
EIGENKAPITAL OG GJELD			
EIGENKAPITAL			
OPPTENT EIGENKAPITAL			
Annan eigenkapital		494 246	430 355
Sum opptent eigenkapital		494 246	430 355
Sum eigenkapital	2	494 246	430 355
GJELD			
Leverandørgjeld		48 641	40 802
Anna kortsiktig gjeld		56 230	55 246
Sum kortsiktig gjeld		104 871	96 048
Sum gjeld		104 871	96 048
Sum eigenkapital og gjeld		599 117	526 403
Voss, 27.05.2024			
Styret i Eierseksjonssameie Karibyen 1			
Marianne Løne styreleiar	Olav Saue Øvsthus styremedlem	Bjarte Sønnesyn Olsen nestleiar	

EIERSEKSJONSSAM EIE KARIBYEN 1

SIDE 3

Rekneskapsprinsipp

Årsrekneskaperen er sett opp i samsvar med rekneskapslova og NRS8, God regnskapsskikk for små foretak.

KLASSIFISERING OG VURDERING AV OMLØPSMIDLAR

Omløpsmidlar og kortsiktig gjeld omfattar normalt postar som forfell til betaling seinast eitt år etter balansedagen, og postar som gjeld varekrinsløpet. Omløpsmidlar blir vurderte til lågaste verdi av innkjøpskostnad og verkeleg verdi.

FORDRINGAR

Kundefordringar og andre fordringar blir førte opp til pålydande verdi etter frådrag for avsetning til forventta tap. Avsetning til tap blir gjort på grunnlag av ei individuell vurdering av dei enkelte fordringane.

Note 1 Lønskostnader og antall årsverk

LØNSKOSTNADER

	2023	2022
Løningar	30 000	30 000
Arbeidsgjevaravgift	4 230	4 230
Sum	34 230	34 230

Sameiget har ingen tilsette. Det er utbetalt honorar til styret i året.

Note 2 Eigenkapital

	Annan eigenkapital	Sum eigenkapital
Per 01.01.2023	430 355	430 355
Årets resultat	63 891	63 891
Per 31.12.2023	494 246	494 246



E1



FASADE MOT SØR



FASADE MOT ØST

07.07.15 BRP, rev. uteboder og tj. lagstykkelse

Byggherre: Karbyen	
Byggadresse: . . Voss G.nr....., B.nr....., Voss kommune	
Type bygg: Bermannsboliger	Mål: 1:100
Utg.økt: [sign. HTG] 08.06.15	Dato: 16368
Prosjekt nr: 16368	
Tegn. nr: A40-01	
Fasade 1 og 2	

Anmeldelsestegning

BLINK HUS
Voss Byggsenter as
Brynall 101, 5700 Voss
Telefon 56 51 15 55, Telefax 56 51 20 81

E2



FASADE MOT NORD



FASADE MOT VEST

07.07.15 BRP, rev. uteboder og tj. lagstykkelse

Byggherre: Karbyen	
Byggadresse: . . Voss G.nr....., B.nr....., Voss kommune	
Type bygg: Bermannsboliger	Mål: 1:100
Utg.økt: [sign. HTG] 08.06.15	Dato: 16368
Prosjekt nr: 16368	
Tegn. nr: A40-02	
Fasade 3 og 4	

Anmeldelsestegning

BLINK HUS
Voss Byggsenter as
Brynall 101, 5700 Voss
Telefon 56 51 15 55, Telefax 56 51 20 81

E3



FASADE MOT SØR



FASADE MOT NORD

07.07.15 BRP: rev. uteboder og bj. lagstykkelse

Byggherre: Karibyen
Byggadresse: ., Voss
 G.nr....., B.nr....., Voss kommune

Type bygg: Sernannsboliger
 Mål: 1:100, 1:1
 Dato: 16.06.15
 Utg. nr.: 1
 Utg. dato: 16.06.15

Prosjekt nr: 16368
Tegn. nr.: A40-03

Fasaderække

Anmeldelsestegning



Voss Byggsenter as
 Brynall 101, 5700 Voss
 Telefon 56 51 15 55, Telefax 56 51 20 81

E4

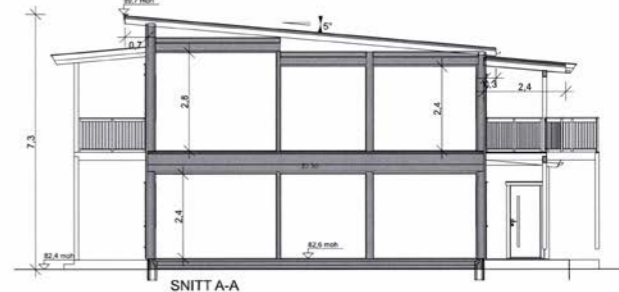
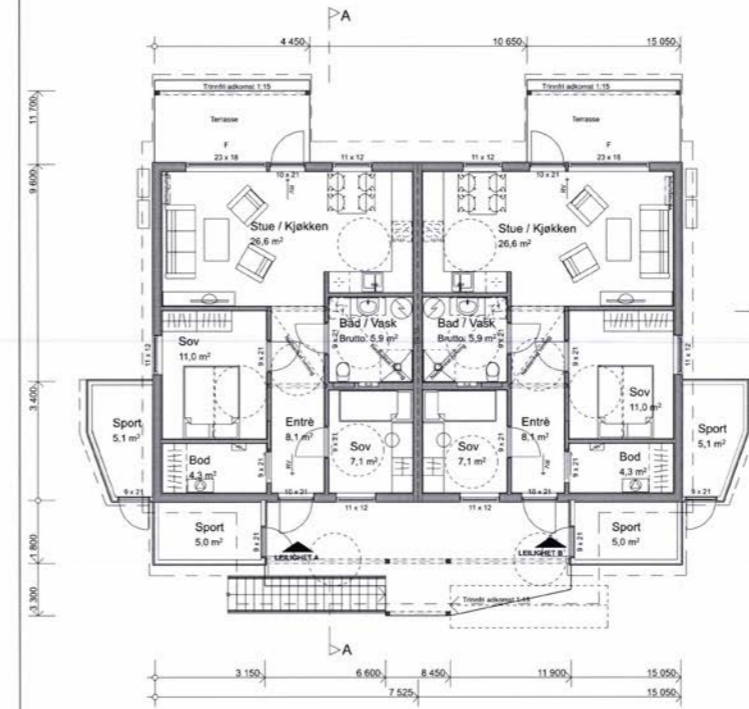

BYA	211,5 m ²
Bygningens BRA	
PLAN 1.ETJ	134,3 m ²
PLAN 2.ETJ	134,3 m ²
SUM	268,6 m ²
OVERBYGD UTEAREAL	64,5 m ²
BOD	20,2 m ²

Anmeldelsestegning

07.07.15 BRP: rev. uteboder og bj. lagstykkelse

Byggherre: Karibyen
Byggadresse: ., Voss
 G.nr....., B.nr....., Voss kommune

Type bygg: Sernannsboliger
 Mål: 1:100
 Dato: 16.06.15
 Utg. nr.: 1
 Utg. dato: 16.06.15

Prosjekt nr: 16368
Tegn. nr.: A20-01

Plan 1. Etasje + Snitt



Voss Byggsenter as
 Brynall 101, 5700 Voss
 Telefon 56 51 15 55, Telefax 56 51 20 81

Adresseinformasjon fylles inn ved ekspedering. Se mottakerliste nedenfor.

Adresseinformasjon fylles inn ved ekspedering. Se mottakerliste nedenfor.

Revidert Ferdiggattest - A3 og A4 - Gbnr 48/222

Vi syner til byggeløyve datert 07.09.15 og søknad om ferdiggattest motteken 08.12.16.

	Fagområde og tiltaksklasse	Føretak	Org.nr.
ANSVSØK:	Ansvarleg søkar Tiltaksklasse 1	Voss Byggsenter AS	961691508
ANSVPRO:	Arkitektur, situasjonsplan, og terrengtilpassning Tiltaksklasse 1	Blink Hus Arkitekter AS	987350717
ANSVPRO:	Utomhus areal og infrastruktur, plassering og utvendig rørleggerarbeid Tiltaksklasse 1	Multiconsult ASA	910253158
ANSVPRO:	Innvendig rørleggerarbeid Tiltaksklasse 1	Kåre Neteland AS	913916204
ANSVPRO:	Ventilasjon Tiltaksklasse 1	Systemair AS	929387384
ANSVUTF:	Tømrer, grunn- og betong, våtrom og ventilasjon Tiltaksklasse 1	Voss Byggsenter AS	961691508
ANSVUTF:	Terrengarbeid, utvendig rørleggerarbeid, plassering og utstikking Tiltaksklasse 1	Flage Maskin AS	983389627
ANSVUTF:	Innvendig rørleggerarbeid Tiltaksklasse 1	Kåre Neteland AS	913916204
KONTROLL:	Lufttetthet og våtrom Tiltaksklasse 1	Vossatakst Hanto As	985707146

Tal piper: Ingen

Ansvarlege føretak har utført sluttkontroll og avslutta gjennomgang av kontrollokumentasjon for det ferdige arbeidet. Gjennom dette har ansvarlege føretak stadfesta for kommunen at kontroll er føreteke med tilfredsstillande resultat, i samsvar med løyve og krav gjeve i eller i medhald av plan- og bygningslova (pbl.).

Ansvarleg søkjar har stadfesta at forvaltnings-, drifts-, og vedlikehaldsdokumentasjon føreligg og er overlevert eigar av bygget.

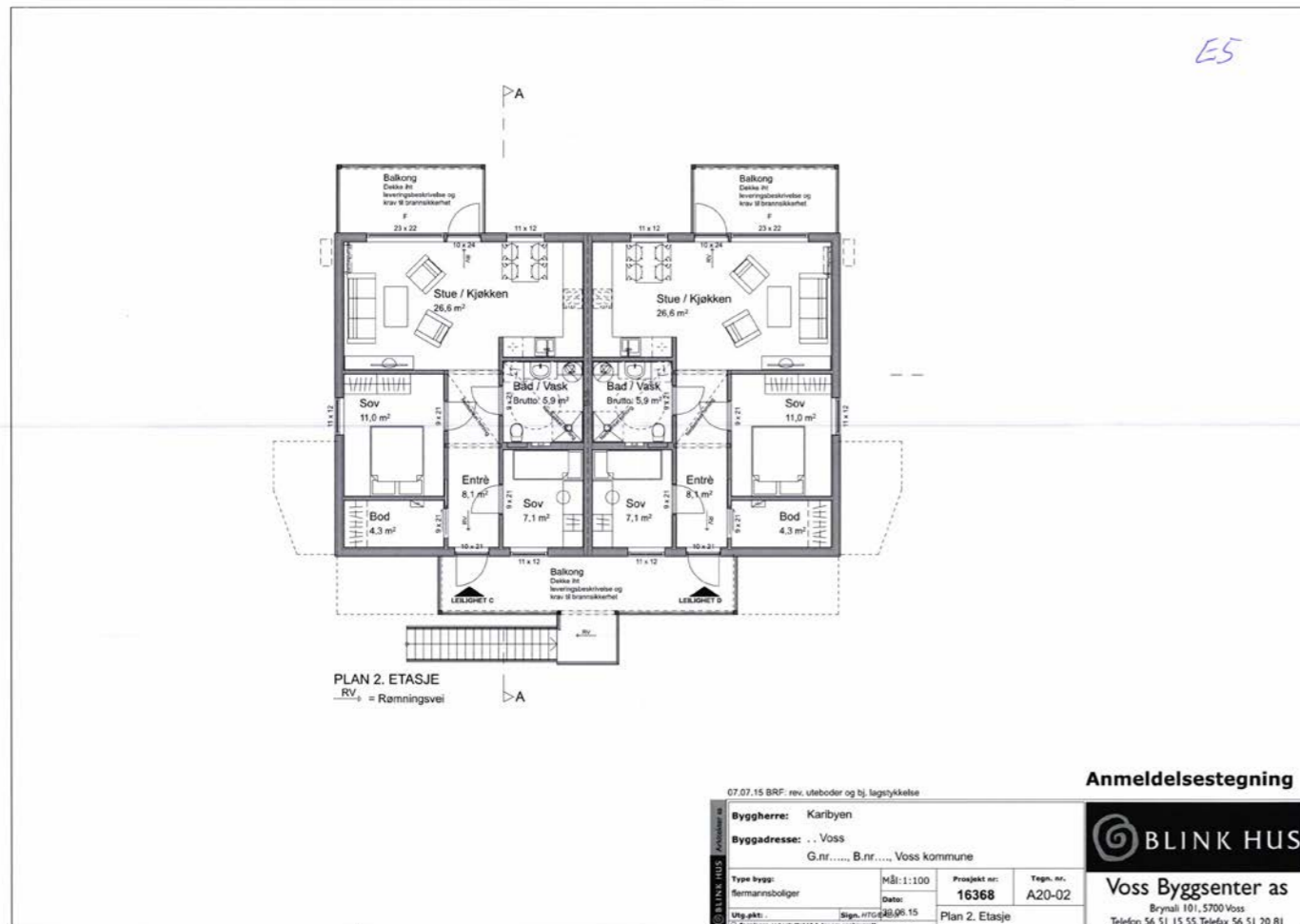

Under føresetnad av at arbeida er utført i medhald av løyve og pbl. med underliggjande regelverk, vert det i medhald av pbl. § 21-10 gjeve ferdigattest for tiltaket.

Bygningen eller deler av bygning skal ikkje takast i bruk til anna føremål enn det løyve fastset jf. § 20-1 i pbl. Bruksendring krev særleg løyve jf. pbl. § 20-1.

Vi gjer merksam på at ferdigattesten ikkje er ei stadfesting på bygget sin tekniske kvalitet, men ei stadfesting på bygningsmynde si avslutning av saka.

Med helsing
Voss kommune
Byggesak

Stefan Karlstrøm

Dokumentet er elektronisk godkjent og treng ikkje signatur

Kopi til:
Tvildemo 3 AS

Mottakar:
Voss Byggsenter AS

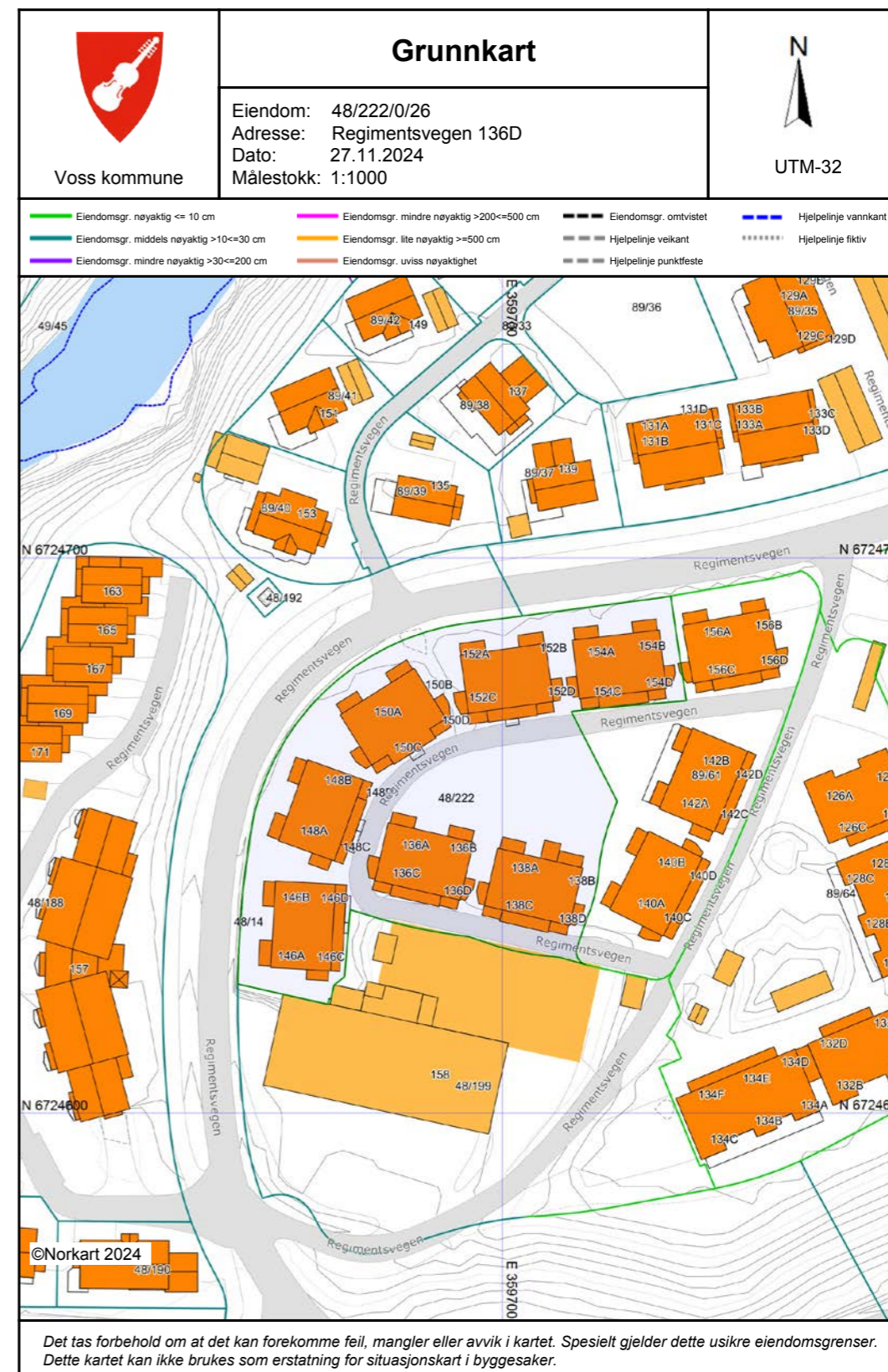



OVERSIKT OVER LØSØRE OG TILBEHØR TIL EIENDOMMEN

Oversikten er utarbeidet av Norges Eiendomsmeglerforbund, Eiendom Norge og Advokatforeningens Eiendomsmeglingsgruppe, og er gjeldende fra 1. januar 2020.

Generelt

Lov om avhending av fast eigeendom (avhendingslova/avhl.) av 3. juli 1992 regulerer kjøper og selgers rettigheter og plikter ved overdragelse av fast eiendom og andeler i borettslag.

I henhold til avhl. § 3-4 skal eiendommen, når annet ikke er avtalt, overdras med innredninger og utstyr som etter lov, forskrift eller annet offentlig vedtak skal følge med. Det samme gjelder varig innredning og utstyr som enten er fastmontert eller er særskilt tilpasset bygningen, jf. avhl. § 3-5. Loven inneholder ingen detaljert oversikt over hva som omfattes av «innredning og utstyr», og over hva som skal regnes som «fastmontert eller særskilt tilpasset».

Partene kan fritt avtale hva som skal følge med eiendommen ved salg. Bransjens liste over løsøre og tilbehør som skal følge med eiendommen, er en del av avtalen mellom kjøper og selger dersom ikke annet er opplyst i salgsoppgaven, kjøper har tatt forbehold i bud eller avtale på annen måte er inngått. Der intet annet er avtalt, vil løsøre og tilbehør medfølge slik dette fremkommer av avhl. § 3-4 og § 3-5 og denne oversikt.

Produkter og installasjoner som medfølger overdras uten noen form for garantier, utover eventuell gjenværende leverandørgaranti.

Dersom det er noe i nedenstående liste som ikke finnes på eiendommen, vil det heller ikke medfølge.

1. HVITEVARER medfølger der dette er spesielt angitt i salgsoppgaven.
2. HELDEKKENDE TEPPER følger med uansett festemåte.
3. VARMEKILDER, slik som ovner, kaminer, peiser, varmpumper og panelovner, følger med uansett festemåte. Frittstående biopeiser/varmeovner og terrassevarmere medfølger ikke. Det følger ikke med varmekilder i rom som ikke har vegg- eller fastmonterte varmekilder på visning.
4. TV, RADIO OG MUSIKKANLEGG. TV-antennor og fellesanlegg for TV, herunder parabolantenne, og tuneren/dekoder/tv-boks medfølger der dette eies av selger. Veggmontert TV/flatskjerm med tilhørende festeordning samt musikkanlegg følger ikke med (se også punkt 12).
5. BADEROMSINNREDNING/UTSTYR. Badekar, dusjkabinett, dusjvegger, alle fastmonterte speil og hyller, fastmonterte glass- og håndkleholdere, herunder håndklevarmere samt baderomsinnredning, medfølger.
6. GARDEROBESKAP medfølger, selv om disse er løse. Fastmonterte garderobehyller og knagger medfølger. Innredning i garderobeskap, for eksempel løse eller fastmonterte trådkurver, hyller, stenger og lignende, medfølger.

7. KJØKKENINNREDNING medfølger, herunder også åpne, fastmonterte hyller og løs eller fastmontert kjøkkenøy.

8. MARKISER, PERSIENNER og annen type innvendig og utvendig solskjerming, gardinoppheng, lamellgardiner og liftgardiner medfølger.

9. AVTREKKSIVIFTER av alle slag, samt fastmonterte aircondition/ventilasjonsanlegg, medfølger.

10. SENTRALSTØVSUGER medfølger med komplett anlegg, herunder slange, munnstykke mm.

11. LYSKILDER. Kupler, lysstoffarmatur, fastmonterte "spotlights", oppheng og skinner med spotlights samt utelys og hagebelysning medfølger. Veggglamper, krokhengte lamper, lysekroner, prismelamper og lignende som er koblet til sukkerbit eller stikkontakt følger likevel ikke med.

12. INSTALLERTE SMARTHUSLØSNINGER med sentral som styrer lys, varme, lyd o.l., samt tilhørende trådløse enheter som brytere, sensorer, kameraer, integrerte høyttalere el. medfølger. Enkle lysstyringssystem f.eks. med en sentral som kun styrer lyspærer eller smartpærer montert i sokkel medfølger likevel ikke.

13. UTVENDIGE SØPPELKASSER og eventuelt holder/hus til disse medfølger.

14. POSTKASSE medfølger.

15. UTENDØRS INNRETNINGER slik som flaggstang, fastmontert tørkestativ, samt andre faste utearrangementer som f.eks. badestamp, boblekar/jacuzzi og liknende utendørs kar, lekestue, lekestativ, utepeis, fastmontert trommel til vannslange, medfølger. Guidekabel/avgrensingskabel til robotgressklipper medfølger, men robotgressklipper og ladestasjon for denne medfølger ikke.

16. FASTMONTERT VEGGLADER/LADESTASJON TIL EL-BIL medfølger uavhengig av hvor laderen er montert.

17. SOLCELLEANLEGG med tilhørende teknisk infrastruktur medfølger.

18. GASSBEHOLDER til gasskomfyr og gasspeis medfølger.

19. BRANNSTIGE, BRANNTAU, feiestige og lignende medfølger der dette er påbudt. Løse stiger medfølger ikke.

20. BRANNSLUKNINGSAPPARAT, BRANNSLANGE og RØYKVARSLER medfølger der dette er påbudt. Det er eier og brukers plikt til å se til at utstyret forefinnes på enhver eiendom. Hvis annet ikke er uttrykkelig avtalt, skal dette derfor alltid følge med ved salg av eiendom.

21. SAMTLIGE NØKLER til eiendommen som selger er i besittelse av skal overleveres kjøper på overtakelsen, herunder nøkler til eventuelle boder, uthus, garasjeportåpner e.l. Låses boder, uthus e.l. med hengelås, skal lås og nøkler til disse medfølge.

22. GARASJEHYLLER, bodhyller, lagringshyller og oppheng til bildekk medfølger såfremt de er fastmontert.

Planter, busker og trær som er plantet på tomten, eller fastmonterte kasser og lignende er en del av eiendommen og medfølger i handelen.

HELP Boligkjøperforsikring

Boligkjøperforsikring

- Advokathjelp ved boligkjøpet og i 5 år fremover.
- Er kjøpers motvekt til selgers boligselgerforsikring.
- Gir deg advokathjelp hele veien til rettskraftig dom, om nødvendig.

Boligkjøperforsikring **PLUSS**

- Advokathjelp ved boligkjøpet og i 5 år fremover.
- Er kjøpers motvekt til selgers boligselgerforsikring.
- Gir deg advokathjelp hele veien til rettskraftig dom, om nødvendig.
- Advokathjelp i de viktigste rettsområdene i privatlivet.

PLUSS gir boligeiere sterkt rabattert advokathjelp. Be om råd eller hjelp i retten når du trenger det fra Norges viktigste advokatmiljø for privatpersoner.

PLUSS kan bare tegnes samtidig med boligkjøperforsikringen, og koster kun kr 2 800 i tillegg. **PLUSS** fornyes årlig - om du ønsker det.

Borettslag/aksjeleilighet:	Kr 7 200
Selveierleilighet/rekkehus:	Kr 10 400
Ene-/tomannsbolig, tomt:	Kr 15 100

Rettsområder du får hjelp med

Samboeravtale, ektepakt og arv

Forbrukerkjøp og håndverkertjenester

Utleie og naboforhold

Tomtefeste, veirett og andre servitutter

Plan- og bygningsrett

Skatt ved oppussing, utleie og eiendomssalg

Tilgang til digitale juridiske avtaler via Min side



Viktige endringer i avhendingsloven

Den 1. januar 2022 ble avhendingsloven endret på viktige punkter for både kjøper og selger. Samtidig fikk vi en ny forskrift som regulerer jobben en takstmann skal gjøre. Den nye forskriften stiller strengere krav til tilstandsrapportene som er en viktig del av kontrakten ved boligsalg. HELP, landets største advokatmiljø for boligkjøpere, har laget en kort innføring i de nye reglene.

Forbudt å selge bolig "som den er"

Du har kanskje hørt at de fleste brukte boliger har vært solgt «som de er»? Dette forbeholdet innebar at selger fraskrev seg ansvar for skjulte feil og mangler. Det var bare hvis selger hadde holdt tilbake eller gitt uriktig informasjon, eller hvis boligen var i vesentlig dårligere stand at kjøper kunne nå frem med et krav mot selger.

Fra 1. januar 2022 kan ikke selger lenger ta generelle forbehold av «som den er»-typen. Dette betyr at når vi da skal vurdere om en bolig har en mangel, må vi vurdere grundig hva som fremgår av kjøpsavtalen. Med kjøpsavtalen menes alle dokumenter og opplysninger som tilbys før kjøpet, også FINN-annonsen og alle vedleggene til salgsoppgaven. Hvis kjøpsavtalen ikke gir et klart svar (av typen "Det følger egen parkeringsplass med leiligheten" eller "Badet er renoverert av fagfolk"), må vi vurdere hva kjøper kan forvente basert på blant annet eiendommens synlige tilstand, alder, opplysningene som er gitt ved salget, feilenes art, karakter og omfang.

Egenandel

Avhendingsloven har også fått en ny bestemmelse om egenandel. Egenandelen slår først inn når det er påvist at eiendommen har en mangel. Når det er et avvik fra kontrakten som utgjør en mangel, skal oppgjøret reduseres med 10 000 kroner, uavhengig av om utbedringskostnadene er høye eller lave. Dette innebærer blant annet at kjøper ikke kan rette krav mot selger hvis det koster mindre enn 10 000 kroner å utbedre mangelen.

Selv om utbedringskostnadene er høye, kan det likevel tenkes at feil ved boligen ikke utgjør mangler etter loven. Dette avhenger av hva som er avtalt mellom partene, og hva kjøper kan forvente basert på de momentene vi har nevnt over.

Nytt om tilstandsrapporter

Tidligere ble det ikke stilt noen konkrete krav til hva en tilstandsrapport skulle inneholde og hvordan den skulle se ut. Dette hadde som konsekvens at tilstandsrapportene varierte i innhold og kvalitet. I den nye forskriften til avhendingsloven stilles det en rekke krav for at en tilstandsrapport skal regnes som godkjent.

“Vi unner ingen å stå alene”

Retts skal være rett. For alle.



Boligkjøperforsikring tegnes hos eiendomsmegler senest ved kontraktsignering og gir rett til advokathjelp inntil 5 år etter overtakelse. Forsikringen betales som del av oppgjøret ved boligkjøpet. **PLUSS**-dekningen fornyes årlig ved faktura fra HELP.

Egenandel kr 4 000 påløper ved takst, tvist eller 10 timer advokatbistand, avhengig av hva som kommer først. Meglerforetaket mottar kr 4 200/4 600/5 000 i kostnadsgodtgjørelse, avhengig av boligtype, samt et tillegg på kr 1 000 ved salg av **PLUSS**.

Vi tar forbehold om pris- og vilkårsendringer. Hvis premien ikke er innbetalt ved overtakelse, vil avtalen bli kansellert. For fullstendig informasjon om dekning og vilkår, se help.no

Har du spørsmål? Kontakt HELP på help.no/minside, telefon 22 99 99 99 eller epost post@help.no

HELP
Retts skal være rett. For alle.

HELP
Retts skal være rett. For alle.



Forts. Viktige endringer i avhendingsloven

Opplysningene i tilstandsrapporten skal gis på en forbrukervennlig måte, og det er beskrevet hva takstmannen skal vurdere og hvordan noen av undersøkelsene skal gjennomføres.

Vi har tro på at kjøpere nå vil få bedre informasjon i forkant av salget og dermed et bedre beslutningsgrunnlag.

Kjøpers undersøkelsesplikt lovfestes

Avhendingsloven har også fått en regel om undersøkelsesplikt for kjøper. Regelen tydeliggjør at kjøperen skal anses å kjenne til forhold som er tydelig beskrevet i tilstandsrapporten eller annen relevant salgsdokumentasjon. Det fremgår av loven at kjøperen ikke kan klage på avvik hvis disse er tydelig beskrevet i salgsdokumentasjonen, uavhengig av om kjøperen faktisk har satt seg inn i denne.

Det er derfor svært viktig at kjøper setter seg godt inn i alle dokumenter og opplysninger som tilbys i forkant av kjøpet. Hvis det er noe du ikke forstår, anbefaler vi at du stiller spørsmål til selger og/eller eiendoms-megler. Dersom det er gitt motstridende opplysninger i salgsdokumentene, må du undersøke hvilke av opplysningene som er korrekte, og eventuelt ta forbehold dersom motstriden ikke avklares. Du kan ikke velge å holde deg til den opplysningen du liker best.

Arealavvik

Avhendingsloven har også fått en ny bestemmelse om arealavvik innendørs. Helt kort betyr endringen at eiendommen har en mangel hvis opplysningene om størrelse i salgsdokumentene ikke er riktig. Det er en forutsetning at avviket utgjør mer enn 2 % og minst én kvadratmeter, og at selgeren ikke godtgjør at opplysningene ikke har hatt betydning for kjøperen.

Viktig for kjøper å være klar over

Advokatene i HELP er fornøyde med regelendringer som bidrar til at kjøper får bedre informasjon. Dette kan redusere antall konflikter i etterkant av boligkjøpet.

Selv om selgers ansvar nå har blitt utvidet, er det ikke slik at alle feil er mangler etter avhendingsloven. Det er påregnelig med noen feil ved boligen på grunn av alder, slitasje, osv., og det som er opplyst ved salget, er naturligvis ikke mangler. Jo eldre boligen er, desto vanligere er det å avdekke feil. Det er svært viktig å lese salgsoppgaven nøye. Hvis det er gitt konkrete risikopplysninger om bestemte bygningsdeler, er det påregnelig å måtte utbedre disse og denne kostnaden må kjøper dekke selv.

Hvis du har boligkjøperforsikring hos HELP, vil våre advokater hjelpe deg med å vurdere om du kan rette et krav mot selger/selgers boligselgerforsikrings-selskap. Dersom det er sannsynlig at du vil nå frem med et krav, forfølger vi saken for deg til den er løst.



HELP Renteforsikring

Renteforsikring dekker rentekostnader etter skatt og husforsikring for bolig som skal selges, hvis denne ikke er solgt tre måneder etter overtakelse av ny bolig. Forsikringen koster kr 5.900 og gjelder i ett år fra tidspunktet hvor du har overtatt din nye primærbolig og du har markedsført din gamle primærbolig sammenhengende i minst tre måneder.

- Utbetaling gis i inntil ni måneder
- Rentekostnader, samt kostnad til husforsikring dekkes med inntil kr 15.000 per måned
- Gjelder fast eiendom regulert til boligformål og som er registrert som din primærbolig
- Forsikringen gjelder i Norge

Bestilling gjøres av boligkjøper på www.help.no/renteforsikring. Forsikringen må bestilles innen sju dager etter kontraktsignering. Dersom boligen som skal selges allerede er markedsført før budaksept av ny bolig kan forsikring ikke tegnes.

For HELP kundesenter kontakt post@help.no eller tlf. 22 99 99 99.



Bud på 95 % eller mer av prisantydning behandles som at salg har funnet sted, selv om bud avslås, og forsikringsdekningen gjelder da til ny eier overtar (begrenset til 3 måneder etter budaksept). Det gjøres fradrag i erstatningen for eventuelle leieinntekter, skattefradrag på rentekostnader og renter og omkostninger som følge av mislighold av lån. Forsikringen dekker ikke mellomfinansiering eller andre lån som ikke direkte relaterer seg til primærboligen som skal selges. Forsikringen fornyes ikke, og gjelder ikke ved senere flytting. Dersom boligen ikke selges av autorisert megler / advokat gjelder ikke forsikringen. Forsikringen har en karantenetid på tre måneder. Tegning av HELP Renteforsikring tilbys kun til boligkjøpere som har kjøpt bolig gjennom samarbeidende eiendomsmeklerkjede.



Forbrukerinformasjon om budgivning

Sist oppdatert med virkning fra 1. januar 2014, i forbindelse med ikrafttredelse av endringer i eiendomsmeglingsforskriften.

Informasjonen er utarbeidet av Forbrukerombudet, Forbrukerrådet, Den Norske Advokatforening ved Eiendomsmeglingsgruppen, Eiendomsmeglerforetakenes Forening og Norges Eiendomsmeglerforbund, på grunnlag av blant annet forskrift om eiendomsmegling § 6-3 og § 6-4.

Nedenfor gis en oversikt over de retningslinjer som forbrukermyndighetene og organisasjonene anbefaler benyttet ved budgivning på eiendommen. Avslutningsvis gis også en kort oversikt over de viktigste rettsreglene tilknyttet budgivning.

Før det legges inn bud på eiendommen oppfordres budgiver til å sette seg inn i all relevant informasjon om eiendommen, herunder eventuell salgsoppgave og teknisk rapport med vedlegg.

Gjennomføring av budgivning

- På forespørsel vil megler opplyse om aktuelle bud på eiendommen, herunder om relevante forbehold.

2. Alle bud skal inngis skriftlig til megler, som formidler disse videre til oppdragsgiver. Kravet til skriftlighet gjelder også budforhøyelser og motbud, aksept eller avslag fra selger. Før formidling av bud til oppdragsgiver skal megler innhente gyldig legitimasjon og signatur fra budgiver. Kravet til legitimasjon og signatur er oppfylt for budgivere som benytter e-signatur, eksempelvis BankID eller MinID. Med skriftlige bud menes også elektroniske meldinger som e-post og SMS når informasjonen i disse er tilgjengelig også for ettertiden.
- Et bud bør inneholde eiendommens adresse (eventuelt gnr/bnr), kjøpesum, budgivers kontaktinformasjon, finansieringsplan, akseptfrist, overtakelsesdato og eventuelle forbehold som for eksempel usikker finansiering, salg av nåværende bolig ol. Normalt vil ikke et bud med forbehold bli akseptert før forbeholdet er avklart. Konferer gjerne med megler før bud avgis.

- Megleren vil uoppfordret gi sin vurdering av det enkelte bud overfor oppdragsgiveren, når budet er gitt innenfor fristene i punkt 4.
- Megleren skal så langt det er nødvendig og mulig holde budgiverne skriftlig orientert om nye og høyere bud og eventuelle forbehold. Megler skal så snart som mulig bekrefte skriftlig overfor budgivere at budene deres er mottatt.
- Etter at handel har kommet i stand, eller dersom en budrunde avsluttes uten at handel er kommet i stand, kan en budgiver kreve kopi av budjournalen i anonymisert form.
- Kopi av budjournal skal gis til kjøper og selger uten ugrunnet opphold etter at handel er kommet i stand. Dersom det er viktig for budgiver å bevare sin anonymitet, bør budet fremmes gjennom fullmektig.

- Megler skal legge til rette for en forsvarlig avvikling av budrunden. I forbrukerforhold (dvs. der oppdragsgiver er forbruker) skal megleren ikke formidle bud med kortere akseptfrist enn kl. 12.00 første virkedag etter siste annonserte visning. Etter denne fristen bør budgivere ikke sette en kortere akseptfrist enn at megler har mulighet til, så langt det er nødvendig, å orientere oppdragsgiver, budgivere og øvrige interessenter om bud og forbehold. Det bør ikke gis bud som diskriminerer eller utelukker andre budgivere. Dersom bud inngis med en frist som åpenbart er for kort til at megleren kan avvikle budrunden på en forsvarlig måte som sikrer oppdragsgiver og interessenter et tilstrekkelig grunnlag for sine handlingsvalg, vil megler fraråde budgiver å stille slik frist.

Viktige avtalerettslige forhold

- Det eksisterer ingen angrerett ved salg/kjøp av fast eiendom.

2. Når et bud er innsendt til megler og han har formidlet innholdet i budet til selger (slik at selger har fått kunnskap om budet), kan budet ikke kalles tilbake. Budet er da bindende for budgiver frem til akseptfristens utløp, med mindre budet før denne tid avslås av selger eller budgiver får melding om at eiendommen er solgt til en annen (man bør derfor ikke gi bud på flere eiendommer samtidig dersom man ikke ønsker å kjøpe flere enn en eiendom).
- Selger står fritt til å forkaste eller akseptere ethvert bud, og er for eksempel ikke forpliktet til å akseptere høyeste bud.

- Når en aksept av et bud har kommet frem til budgiver innen akseptfristens utløp er det inngått en bindende avtale.
- Husk at også et eventuelt bud fra selger til kjøper (såkalte "motbud"), avtalerettslig er et bindende tilbud som medfører at det foreligger en avtale om salg av eiendommen dersom budet i rett tid aksepteres av kjøper.

Budskjema

aktiv.

For eiendommen:

Adresse: Regimentsvegen 136D
5705 VOSS

Meglerforetak: Aktiv Voss
Saksbehandler: Vegard Fjose

Telefon: 481 95 495
E-post: vegard.fjose@aktiv.no

Oppdragsnummer:

Undertegnede gir herved følgende bud på ovennevnte eiendom:

Kjøpesum: Kr. _____

Beløp med bokstaver: Kr. _____

+ omkostningert iht. opplysninger i salgsoppgaven

Dette budet er bindende for undertegnede frem til og med den: _____ Kl. _____

Dersom annet ikke er angitt gjelder budet til kl. 15.00 første virkedag etter siste annonserte visning. I forbrukerforhold vil bud med kortere akseptfrist enn til kl. 12.00 første virkedag etter siste annonserte visning ikke bli videreformidlet til selger.

Eventuelle forbehold: _____

Undertegnede er kjent med at selger står fritt til å godta eller forkaste ethvert bud. Likeledes er undertegnede klar over at budet er bindende for budgiver når det er kommet til selgers kunnskap. Handelen er juridisk bindende for begge parter dersom budet aksepteres innen akseptfristen. Undertegnede er kjent med at budjournalen vil bli forelagt kjøper og selger når handel er sluttet.

Ønsket overtakelsesdato: _____

Budet baseres på opplysninger og salgsvilkår som fremkommer av salgsoppgave datert: _____

Kjøpet vil bli finansiert slik:

Låneinstitusjon: _____ Referanse og tlf nr.: _____

Lånt kapital: _____ Kr.: _____

Egenkapital: _____ Kr.: _____

Totalt: _____ Kr.: _____

Egenkapital består av: Salg av nåværende bolig eller fast eiendom Disponibelt kontantbeløp (bankinnskudd)

Jeg gir bud som: Forbruker Ledd i næringsvirksomhet / juridisk person (selskap)

Jeg samtykker til bruk av elektronisk kommunikasjon: Ja Nei

Navn: _____ Navn: _____

Fødselsnr. (11 siffer): _____ Fødselsnr. (11 siffer): _____

Adresse: _____ Adresse: _____

Postnr.: _____ Sted: _____

Tlf.: _____ E-post: _____

Dato.: _____ Sign: _____

Kopi av legitimasjon

Kopi av legitimasjon

aktiv.
Tar deg videre