



aktiv.

Bryggekannten 9B, 6507 KRISTIANSUND N

**Pent oppusset 3-roms leilighet ved sjøkanten med flott utsikt. Egen parkeringsplass.**



Eiendomsmegler

**Erik Ulseth**

**Mobil** 993 17 191

**E-post** erik.ulseth@aktiv.no

**Aktiv Kristiansund**

Nedre Enggate 5-7, 6509 KRISTIANSUND N

## Nøkkelinformasjon

**Prisant.:** Kr 2 490 000,-  
**Fellesgjeld:** Kr 15 000,-  
**Omkostn.:** Kr 63 970,-  
**Total ink omk.:** Kr 2 568 970,-  
**Felleskostn.:** Kr 5 000,-  
**Selger:** Marianne Sørfonden

**Salgsobjekt:** Eierseksjon  
**Eierform:** Eierseksjon  
**Byggeår:** 1998  
**BRA-i/BRA Total** 74/81 kvm  
**Tomtstr.:** 2906.4 m<sup>2</sup>  
**Soverom:** 2  
**Antall rom:** 3  
**Gnr./bnr.** Gnr. 2, bnr. 579  
**Snr.** 8  
**Oppdragsnr.:** 1601240080

# Pent oppusset 3-roms leilighet ved sjøkanten med flott utsikt. Egen parkeringsplass.

Velkommen til Bryggekannten 9B! En pent oppusset og modernisert leilighet i sjøkanten på Innlandet! Oppusset i 2020 med blant annet nytt kjøkken og renoverte overflater. Leiligheten har 2 soverom, hvor hovedsoverom har en stor skyvedørsgarderobe. Flislagt bad med varmekabler i gulv, dusjkabinett, WC og servant. God planløsning med åpen løsning mellom stue og kjøkken som ligger vendt mot sjøen. God plass til både sofa- og spisegruppe. Vedovn på stue. Store vinduer mot sjøen som gir et fint naturlig lys inn og som gjør at man har et levende maleri i stuen. Leiligheten har godt med lagring, to utvendige boder og en innvendig. Velkommen til visning!



# Innhold

|                         |    |
|-------------------------|----|
| Nøkkelinformasjon ..... | 2  |
| Om eiendommen .....     | 4  |
| Tilstandsrapport .....  | 29 |
| Egenerklæring .....     | 52 |
| Budskjema .....         | 82 |

# Om eiendommen

## Om boligen

### Areal

BRA - i: 74 m<sup>2</sup>

BRA - e: 7 m<sup>2</sup>

BRA totalt: 81 m<sup>2</sup>

TBA: 20 m<sup>2</sup>

### Bruksareal fordelt på etasje

2. etasje

BRA-i: 74 m<sup>2</sup> Entré/gang, 2 soverom, bod, bad og stue/kjøkken

BRA-e: 7 m<sup>2</sup> 2 boder.

### TBA fordelt på etasje

2. etasje

20 m<sup>2</sup>

### Takstmannens kommentar til arealoppmåling

Areal BRA er beregnet ut ifra innvendige mål. Areal utvendig boder er oppgitt under eksternt BRA med henholdsvis ca 3m<sup>2</sup> og 4m<sup>2</sup>. Utevendig terrasse er medtatt med ca 20m<sup>2</sup> under åpent areal. Arealet er målt etter NS-3940 og arealene er vurdert etter dagens bruk. Vær oppmerksom på at det er bruken av rommet på befaringstidspunktet som avgjør om rommet defineres som P-ROM eller S-ROM. Dette betyr at rommet både kan være i strid med byggt teknisk forskrift og mangle godkjenning i kommunen for den aktuelle bruken, uten at dette vil få betydning for takstmannens valg.

### Tomtetype

Eiet

### Tomtestørrelse

2906.4 m<sup>2</sup>

### Tomtebeskrivelse

Eiendommen ligger på en flat tomt ved sjøkanten, egen merket og asfaltert parkeringsplass i kort avstand fra boligen. Pent opparbeidet med plenareal og benker.

### Beliggenhet

Boligen ligger sydvendt til ved sjøen på Innlandet i Kristiansund kommune. Det er kort

vei til skole, butikk, sundbåt og restaurant, kommunale tjenester og kjøpesentre. Nærliggende bebyggelse består i hovedsak av eneboliger og flermannsboliger.

### **Adkomst**

Eiendommen har adkomst fra offentlig vei.

### **Bygningssakkyndig**

Råd Eiendomstakst AS

### **Type takst**

Tilstandsrapport

### **Byggemåte**

Leiligheten ligger på Innlandet i Kristiansund kommune. Boligen er en kort kjøreavstand fra barnehage, skole, og dagligvarebutikker og kjøpesentre. Eiendommen ligger i flatt terreng ved sjøkanten. Balkong av med plastet dekke. Parkering er utenfor boligen på område opparbeidet med asfaltert skiltet parkeringsplass. Innvendig er boligen hovedsakelig preget av laminat og vinyl belagte gulv. Veggene er kledd med malt strie og malte gipsplater. Det innvendige taket er lagt med malte gips plater. Badene har vinyl og flis (veggbelegg) belagte vegg overflater og flis gulv. Bygget har gjennomgående normal standard. Se nærmere beskrivelse under Konstruksjoner. Bygget er fra 1998 og bærer preg av normalt utført vedlikehold og oppgraderinger. Se nærmere beskrivelse under Konstruksjoner.

Følgende bygningsdeler har fått tilstandsgrad 2 - Avvik som kan kreve tiltak:

- Utvendig > Taktekking
- Utvendig > Veggkonstruksjon
- Utvendig > Andre utvendige forhold
- Innvendig > Etasjeskille/gulv mot grunn
- Innvendig > Radon
- Våtrom > 2. Etasje > Bad > Overflater Gulv
- Våtrom > 2. Etasje > Bad > Sluk, membran og tettesjikt
- Våtrom > 2. Etasje > Bad > Sanitærutstyr og innredning
- Våtrom > 2. Etasje > Bad > Ventilasjon
- Tekniske installasjoner > Vannledninger
- Tekniske installasjoner > Avløpsrør
- Tekniske installasjoner > Ventilasjon
- Tekniske installasjoner > Varmtvannstank
- Tekniske installasjoner > Elektrisk anlegg

Følgende bygningsdeler har fått tilstandsgrad 3 - Store eller alvorlige avvik:

- Utvendig > Balkonger, terrasser og rom under balkonger
- Tekniske installasjoner > Branntekniske forhold

Info fra selger: Vedr tilstandsrapporten om brann: nytt brannapparat vil være på plass før overtagelse.

For mer informasjon se vedlagte tilstandsrapport avholdt 09.01.2025 av Pål Rune Meek teknisk beskrivelse av eiendommen.

### **Sammendrag selgers egenerklæring**

1 Kjenner du til om det er/har vært feil tilknyttet våtrommene, f.eks. sprekker, lekkasje, råte, lukt eller soppskader?

Ja, beskrivelse: Sprekk i tre fliser på gulv

2. Kjenner du til om det er utført arbeid på bad/våtrom?

Ja, kun av faglært

Beskrivelse: Nytt dusjkabinett, nytt toalett, nytt servantbatteri

Arbeid utført av: Nordvest Rør As

6. Kjenner du til om det er/har vært utettheter i terrasse/garasje/tak/fasade?

Ja, beskrivelse: Fukt funnet i hele vestveggen, ytterkledning, isolasjon og fuktsperre er byttet samt at det er satt inn nye vinduer og dører på denne veggen.

11. Kjenner du til om det er/har vært utført arbeid på el-anlegget eller andre installasjoner (f.eks. oljetank, sentralfyr, ventilasjon)?

Ja, kun av faglært

Beskrivelse: Oppgradert el og nye stikk i 2020

Arbeid utført av ELEKTROSERVICE as

11.1 Foreligger det samsvarserklæring (i henhold til forskrift om elektriske lavspenningsanlegg)?

Nei

12 Kjenner du til om det er utført kontroll av el-anlegget og/eller andre installasjoner (f.eks. oljetank, sentralfyr, ventilasjon)?

Nei

13 Har du ladeanlegg/ladeboks for elbil i dag?

Ja

Beskrivelse Det er to ladeplasser på sameiets p-plass. App med egen tilgang for beboere.

27. Kjenner du til om det er/har vært sopp/råteskader/insekter/skadedyr i sameiet/laget/selskapet (fellesareal eller i andre boliger) som rotter, mus, maur eller lignende?

Ja, beskrivelse: Råte i vestveggen som tidligere beskrevet.

### **Innhold**

2.etasje: Entré/gang, 2 soverom, bad, bod, stue og kjøkken.

2 utvendige boder.

### **Standard**

2. Etasje

Bad: Gulvet er belagt med flis, med elektriske varmekabler. Veggene er kledd med flis. Det innvendige taket er lagt med malte gips plater. Badet har en lys baderomsinnredning av underskap i hvite slette fronter, overskap på hver side. Den heldekkende servantplaten har ett armatur. Over er det hengt et speil med belysning. Dusjkabinett. Gulvmontert toalett. Opplegg for vaskemaskin.

Kjøkken/Stue: Gulvet er belagt med laminat. Veggene er kledd med malt strie. Det innvendige taket er lagt med malte gipsplater. Det er en hvit kjøkkeninnredning som går over to vegger. Innredningen er av underskap og overskap i profilerte fronter. Benkeplaten er av laminat med nedfelt vask. Kjøkkenet er utstyrt med kombinert kjøl/fryseskap, komfyr og oppvaskmaskin. Balkong dør til balkong. Vedovn.

Soverom1: Gulvet er belagt med laminat. Veggene er kledd med malte plater. Det innvendige taket er lagt med malte gipsplater.

Soverom2: Gulvet er belagt med vinylbelegg. Veggene er kled med malte plater. Det innvendige taket er lagt med malte gipsplater.

Teknisk rom/bod: Gulvet er belagt med vinylbelegg. Veggene er kledd med malte plater. Det innvendige taket er lagt med malte gips plater. Varmtvannsbereder

### **Innbo og løsøre**

Bransjens liste over løsøre og tilbehør legges til grunn for salget dersom ikke annet fremkommer av salgsoppgaven. Listen følger vedlagt salgsoppgaven. Det er full avtalefrihet om hva som skal følge med bolig og fritidsbolig ved salg. Hvis hvitevarer og/eller annet teknisk utstyr medfølger, gis det ingen garantier i forhold til tilstand, funksjonalitet og levetid på disse.

### **Hvitevarer**

Komfyr, oppvaskmaskin og kombi kjøl/frys følger med i handelen.

Kun hvitevarer som er spesifikt angitt i salgsoppgaven, følger med. Dette gjelder uavhengig av om hvitevaren(e) eventuelt kan anses som integrerte.

### **TV/Internett/Bredbånd**

Det er innlagt fiber i boligen.

### **Parkering**

Egen parkeringsplass på oppmerket område. Ellers er det gjesteparkering og 2 parkeringsplasser med el-bil lader for sameiet.

### **Forsikringsselskap**

IF

### **Polisenummer**

SP 4612398

### **Diverse**

Areal i salgsoppgaven er hentet fra tilstandsrapporten. Boligens areal oppgis i BRA (bruksareal), som deles i underkategoriene BRA-i (arealet innenfor boenheten), BRA-e (arealet utenfor boenheten(e) og som tilhører denne, slik som for eksempel boder hvor adkomsten er utenfor boenheten), og BRA-b (arealet av innglasset balkong, veranda eller altan når denne er tilknyttet boenheten). TBA er arealet av terrasser, åpne balkonger og åpen altan tilknyttet boenheten.

Etter eierseksjonsloven § 23 kan ingen kjøpe en boligseksjon hvis kjøpet fører til at man, direkte eller indirekte, blir eier av flere enn to boligseksjoner i eierseksjonssameiet. Begrensningen gjelder ikke kjøp av fritidsboliger. Det finnes også enkelte andre unntak i bestemmelsen. Dersom et erverv har funnet sted i strid med eierseksjonslovens regler kan Kartverket nekte overskjøting. Dersom overskjøting blir nektet, er kjøper likevel forpliktet til å gjennomføre handelen med selger, og oppgjør til selger vil finne sted tross manglende overskjøting.

## Energi

### Oppvarming

Varmekabler i gulv på bad og vedovn på stue.

### Energikarakter

D

### Energifarge

Oransje

## Økonomi

### Tot prisant. ekskl. omk. og f.gjeld

Kr 2 490 000

### Kommunale avgifter

Kr 5 632

### Kommunale avgifter år

2024

### Info kommunale avgifter

Kommunale avgifter er inkludert i felleskostnadene. Eiendomsskatt faktureres hver enkelt seksjonseier.

### Formuesverdi primær

Kr 508 415



**Formuesverdi primær år**  
2023

**Formuesverdi sekundær**  
Kr 2 033 660

**Formuesverdi sekundær år**  
2023

**Tilbud lånefinansiering**

Aktiv Eiendomsmegling samarbeider med sparebankene i Eika Alliansen om formidling av finansielle tjenester. Ta gjerne kontakt med megler for formidling av et uforpliktende tilbud om finansiering. Meglerforetaket kan motta provisjon ved formidling av finansielle tjenester.

## Boenheten

**Eierbrøk**  
1/18

**Felleskostnader inkluderer**

Kommunale avgifter, styrehonorar, strøm i fellesareal, vedlikehold, regnskapshonorar, felles hus forsikring og renter/avdrag på fellesgjeld mm.

**Felleskostnader pr. mnd**  
Kr 5 000

**Andel Fellesgjeld**  
Kr 15 000

**Andel fellesgjeld år**  
2024

**Fellesgjeld pr. dato**  
01.06.2024

## Sameiet

**Sameienavn**  
Sameiet Bryggekannten

**Organisasjonsnummer**  
988478164

### **Lånebetingelser fellesgjeld**

Sameiet har et lån i Nordea. Forretningsfører opplyser at lånet skal være nedbetalt 30.03.2026.

### **Regnskap/budsjett**

Vi oppfordrer alle til å sette seg inn i regnskap, budsjett og årsberetning. Dokumentene vil være tilgjengelig hos meglerforetaket. Det gjøres oppmerksom på at fellesgjeld og felleskostnader kan variere over tid som følge av beslutninger foretatt av styret/ årsmøtet/generalforsamling.

### **Styregodkjennelse**

Det foreligger krav om styregodkjennelse av ny erverver i sameiets vedtekter.

Risikoen for å bli godkjent som ny erverver påhviler kjøper og kjøper er forpliktet til å gjennomføre handelen uavhengig av om slik godkjennelse foreligger på overtakelsestidspunktet.

Kjøper kan gå til søksmål mot sameiet dersom kjøper mener manglende styregodkjennelse ikke er saklig begrunnet, jf. eierseksjonsloven § 24 tredje ledd.

### **Vedtekter/husordensregler**

Vi oppfordrer alle til å sette seg inn i gjeldende vedtekter og husordensregler. Dokumentene følger vedlagt i salgsoppgaven.

### **Dyrehold**

Dyrehold er tillatt iht. sameiet husordensregler.

## Forretningsfører

### **Forretningsfører**

Meese AS

## Offentlige forhold

### **Eiendommens betegnelse**

Gårdsnummer 2, bruksnummer 579, seksjonsnummer 8 i Kristiansund kommune.

### **Tinglyste heftelser og rettigheter**

På eiendommen er det tinglyst følgende heftelser og rettigheter som følger eiendommens matrikkel ved overskjøting til ny hjemmelshaver:

23.03.1998 - Dokumentnr: 2183 - Seksjonering

Opprettet seksjoner:

Snr: 8

Formål: Bolig  
Sameiebrøk: 1/18

### **Ferdigattest/brukstillatelse**

Det er mottatt byggetegninger fra kommunen. Innholdet i disse er i samsvar med dagens bruk.

Det er utstedt ferdigattest på eiendommen datert 10.11.1998

### **Ferdigattest/brukstillatelse datert**

10.11.1998.

### **Vei, vann og avløp**

Vei: Eiendommen har (regulert) avkjørsel til/fra offentlig gate/vei. Se plankart og bestemmelser til R-204. Vegkart oppgir at veien er privat (1505 PV98747).

Eiendommen er tilknyttet offentlig vann- og avløpsnett.

### **Regulerings og arealplaner**

Kommuneplan: Kommuneplanens arealdel 2020-2032 med mindre endring vedtatt 14.05.2024

Formål: Boligbebyggelse, nåværende

Vedtatt dato: 07.09.2023 og 14.05.2024

Reguleringsplan: R-199 Wessels gt. 41c (Orsetskjerva) og R-204 Kloakkrensseanlegg - Jonassenskjærva

Formål: Trafikkøy, rabatt

Vedtatt dato: 27.09.1994 og 30.01.1996

Mindre reguleringsendring/Bebyggelsesplan: R-199-04 Bryggekannten korrigeret områdeplan

Formål: Bolig og garasjer mv.

Vedtatt dato: 24.04.1998

Kommentarer:

- Eventuelle hensynssoner kommer frem av kartutsnitt.
- Ved motstrid går kommune(-del) planen foran, med mindre gjeldende reguleringsplan er nyere, eller overordnet plan har fastsatt en detaljeringssone som fastslår at reguleringsplan skal gjelde.

Planer under arbeid i området: Nei.

### **Adgang til utleie**

Det følger av eierseksjonsloven § 24 at korttidsutleie av hele boligseksjonen i mer enn 90 døgn årlig ikke er tillatt. Bestemmelsen gjelder ikke for fritidsboliger. Med korttidsutleie menes utleie inntil 30 døgn sammenhengende. Grensen på 90 døgn kan fravikes i vedtektene og kan i så fall settes til mellom 60 og 120 døgn. Slik beslutning krever et flertall på minst to tredjedeler av de avgitte stemmene på årsmøtet. Ta

kontakt med megler dersom du ønsker kopi av vedtektene for nærmere informasjon om hvilke vedtak som er fattet i dette sameiet om korttidsleie.

### **Legalpant**

De andre sameierne har panterrett i seksjonen for krav mot sameieren som følger av sameieforholdet. Pantekravet kan ikke overstige et beløp som for hver bruksenhet svarer til 2 G (folketrygdens grunnbeløp). Kommunen har legalpant i eiendommen for forfalte krav på eiendomsskatt, og kommunale avgifter/gebyrer.

## Kontraktsgrunnlag

### **Salgs- og betalingsvilkår**

Eiendommen skal overleveres til kjøper i tråd med det som er avtalt. Det er viktig at kjøper setter seg grundig inn i alle salgsdokumentene, herunder salgsoppgave, tilstandsrapport og selgers egenerklæring. Kjøper anses kjent med forhold som er tydelig beskrevet i salgsdokumentene. Forhold som er beskrevet i salgsdokumentene kan ikke påberopes som mangler. Dette gjelder uavhengig av om kjøper har lest dokumentene. Alle interessenter oppfordres til å undersøke eiendommen nøye, gjerne sammen med fagkyndig, før bud inngis. Kjøper som velger å kjøpe usett, kan som hovedregel ikke gjøre gjeldende som mangel noe kjøper burde blitt kjent med ved undersøkelse av eiendommen, eller som er tydelig beskrevet i salgsdokumentene. Hvis noe trenger avklaring, anbefaler vi at kjøper rådfører seg med eiendomsmegler eller en fagkyndig før det legges inn bud.

Kjøper har krav på at eiendommen er i henhold til avtalen. Hvis det ikke er avtalt noe særskilt, kan eiendommen ha en mangel dersom den ikke er slik kjøper må kunne forvente ut ifra blant annet boligens alder, type og synlige tilstand. Det samme gjelder hvis det er holdt tilbake eller gitt uriktige opplysninger om eiendommen som ikke er rettet i tide på en tydelig måte, og man må gå ut fra at opplysningen har virket inn på avtalen. En bolig som har blitt brukt i en viss tid, har vanligvis blitt utsatt for slitasje, og skader kan ha oppstått. Slik bruksslitasje må kjøper regne med, og det kan avdekkes enkelte forhold etter overtakelse som gjør utbedringer nødvendig. Normal slitasje og skader som trenger utbedring, er innenfor hva kjøper må forvente, og vil ikke utgjøre en mangel.

Boligen kan også ha en mangel hvis opplyst areal avviker fra faktisk størrelse. Avviket må være minst 2 prosent, og minst 1 kvadratmeter. Det er likevel ikke en mangel dersom selger godtgjør at kjøperen ikke la vekt på opplysningen, jf. avhendingsloven § 3-3 (2).

Ved beregning av et eventuelt prisavslag eller erstatning, må kjøper selv dekke tap/kostnader opp til et beløp på kr 10 000 (egenandel). Egenandel kommer først på tale når det er konstatert mangel ved eiendommen.

Hvis kjøper ikke er forbruker, selges eiendommen "som den er", og selgers ansvar er da

begrenset, jf. avhl. § 3-9, første ledd 2. pkt. Avhl. § 3-3 (2) fravikes, og hvorvidt et innendørs arealavvik karakteriseres som en mangel vurderes etter avhl. § 3-8. Informasjon om kjøpers undersøkelsesplikt, herunder oppfordringen om å undersøke eiendommen nøye, gjelder også for kjøpere som ikke anses som forbrukere. Med forbrukerkjøp menes kjøp av eiendom når kjøperen er en fysisk person som ikke hovedsakelig handler som ledd i næringsvirksomhet.

### **Overtakelse**

Kjøper vil ikke ha tilgang til eiendommen i perioden mellom budaksept og overtakelse.

Overtakelse etter nærmere avtale med selger.

Dersom annet ikke avtales, sendes skjøte/hjemmelsdokument for tinglysing i etterkant av overtakelse.

### **Budgivning**

Budgivning i forbrukerforhold

Budgivere oppfordres til å legge inn bud elektronisk. Dette gjøres på eiendommens hjemmeside på aktiv.no, ved å bruke «Gi bud»-knappen. Ved elektronisk budgivning, samtykker budgiver til elektronisk kommunikasjon. Eiendomsmegler skal legge til rette for en forsvarlig avvikling av budrunden og kan ikke videreformidle bud med en kortere akseptfrist enn kl. 12.00 første virkedag etter siste annonserte visning. Etter klokken 11:30 anbefaler vi akseptfrist på minimum 30 minutter. Bud bør legges inn i god tid før konkurrerende buds akseptfrist utløper. For øvrig henvises til forbrukerinformasjon om budgivning i salgsoppgaven. Oppdragsgiver er oppfordret til å ikke ta imot bud direkte fra budgiver, men å henvise budgiver videre til megler. Som kjøper vil du få forelagt kopi av budjournal. Alle bud vil bli gjort kjent for kjøper og selger i handelen. Øvrige budgivere kan be om å få en kopi av budjournal i anonymisert form.

Budgivning utenfor forbrukerforhold

Budgivere oppfordres til å legge inn bud elektronisk. Dette gjøres på eiendommens hjemmeside på aktiv.no, ved å bruke «Gi bud»-knappen. Ved elektronisk budgivning, samtykker budgiver til elektronisk kommunikasjon. Det anbefales at hvert bud har en akseptfrist som muliggjør en forsvarlig avvikling av budrunden. Vi anbefaler minimum 30 minutter akseptfrist. Oppdragsgiver er oppfordret til å ikke ta imot bud direkte fra budgiver, men å henvise budgiver videre til megler.

Opplysningene i salgsoppgaven er godkjent av selger. Alle interessenter oppfordres imidlertid til grundig besiktigelse av eiendommen, gjerne sammen med fagmann før bud inngis.

### **Omkostninger kjøpers beskrivelse**

2 490 000 (Prisantydning)

---

15 000 (Andel av fellesgjeld)

---

2 505 000 (Pris inkl. fellesgjeld)

---

#### Omkostninger

62 620 (Dokumentavgift)

260 (Panteattest kjøper)

545 (Tinglysningsgebyr pantedokument)

545 (Tinglysningsgebyr skjøte)

10 400 (Boligkjøperforsikring – fem års varighet (valgfritt))

2 800 (Boligkjøperforsikring Help Pluss - ett års varighet (valgfritt))

---

63 970 (Omkostninger totalt)

74 370 (med Boligkjøperforsikring - fem års varighet)

77 170 (med Boligkjøperforsikring inkludert ett år med Help Pluss)

---

2 568 970 (Totalpris. inkl. omkostninger)

2 579 370 (Totalpris. inkl. omkostninger (med Boligkjøperforsikring - fem års varighet))

2 582 170 (Totalpris. inkl. omkostninger (med Boligkjøperforsikring inkludert ett år med Help Pluss))

---

Regnestykket forutsetter at det kun tinglyses ett pantedokument og at eiendommen selges til prisantydning. Det tas forbehold om endringer i offentlige avgifter/gebyrer.

#### **Omkostninger kjøpers beløp**

Kr 63 970

#### **Hvitvaskingsreglene**

Megler har plikt til å gjennomføre kundetiltak. Hvis kjøper ikke bidrar til at megler får gjennomført kundetiltak og dette fører til at transaksjonen ikke kan gjennomføres eller blir forsinket, misligholder kjøper avtalen. Etter 30 dager er misligholdet vesentlig. Dette gir selger rett til å heve og gjennomføre deknings salg for kjøpers regning.

#### **Personopplysningsloven**

Personopplysninger blir behandlet i samsvar med personopplysningsloven.

#### **Boligselgerforsikring**

Selger har tegnet boligselgerforsikring som dekker selgers ansvar etter avhendingsloven begrenset oppad til MNOK 14. I den forbindelse har selger utarbeidet en egenerklæring som kjøper bør gjøre seg kjent med før budgivning.

### **Boligkjøperforsikring**

Vedlagt i salgsoppgaven følger informasjon om Boligkjøperforsikring og Boligkjøperforsikring Pluss fra HELP Forsikring AS. Boligkjøperforsikring er en rettshjelpsforsikring som gir trygghet og profesjonell juridisk hjelp dersom det oppdages uventede feil eller mangler ved boligen de neste fem årene.

Boligkjøperforsikring Pluss har samme dekning som boligkjøperforsikring, med tillegg av fullverdig advokathjelp på viktige rettsområder i privatlivet. Boligkjøperforsikring Pluss betales årlig. Les mer om begge forsikringene i vedlagte materiell eller på help.no. Det gjøres oppmerksom på at boligkjøperforsikring kun kan tegnes av forbruker. Meglerforetaket mottar kostnadsgodtgjørelse, avhengig av boligtype, samt et tillegg på kr 1 000 ved salg av Boligkjøperforsikring Pluss.

### **Meglens vederlag**

Det er avtalt fast provisjon 37 500 for gjennomføring av salgsoppgaven. I tillegg er det avtalt at oppdragsgiver skal dekke:

4 000 Fotograf

15 900 Markedspakke

5 900 Oppgjørshonorar

3 000 Søk eiendomsregister og elektronisk signering

12 900 Tilretteleggingsgebyr

4 000 Visninger

500 Tinglysningsgebyr pantedokument med urådighet

5 158 Utlegg kommunale opplysninger

6 188 Utlegg opplysninger forretningsfører avg pliktig

Totalt kr: 83 200

Dersom handel ikke kommer i stand eller oppdraget sies opp, har megler krav et rimelig vederlag stort kr 10 000 for utført arbeid.

### **Oppdragsansvarlig**

Erik Ulseth

Eiendomsmegler

erik.ulseth@aktiv.no

Tlf: 993 17 191

Aktiv Nordvest AS, Nedre Enggate 5-7

6509 KRISTIANSUND N

### **Salgsoppgavedato**

17.01.2025



















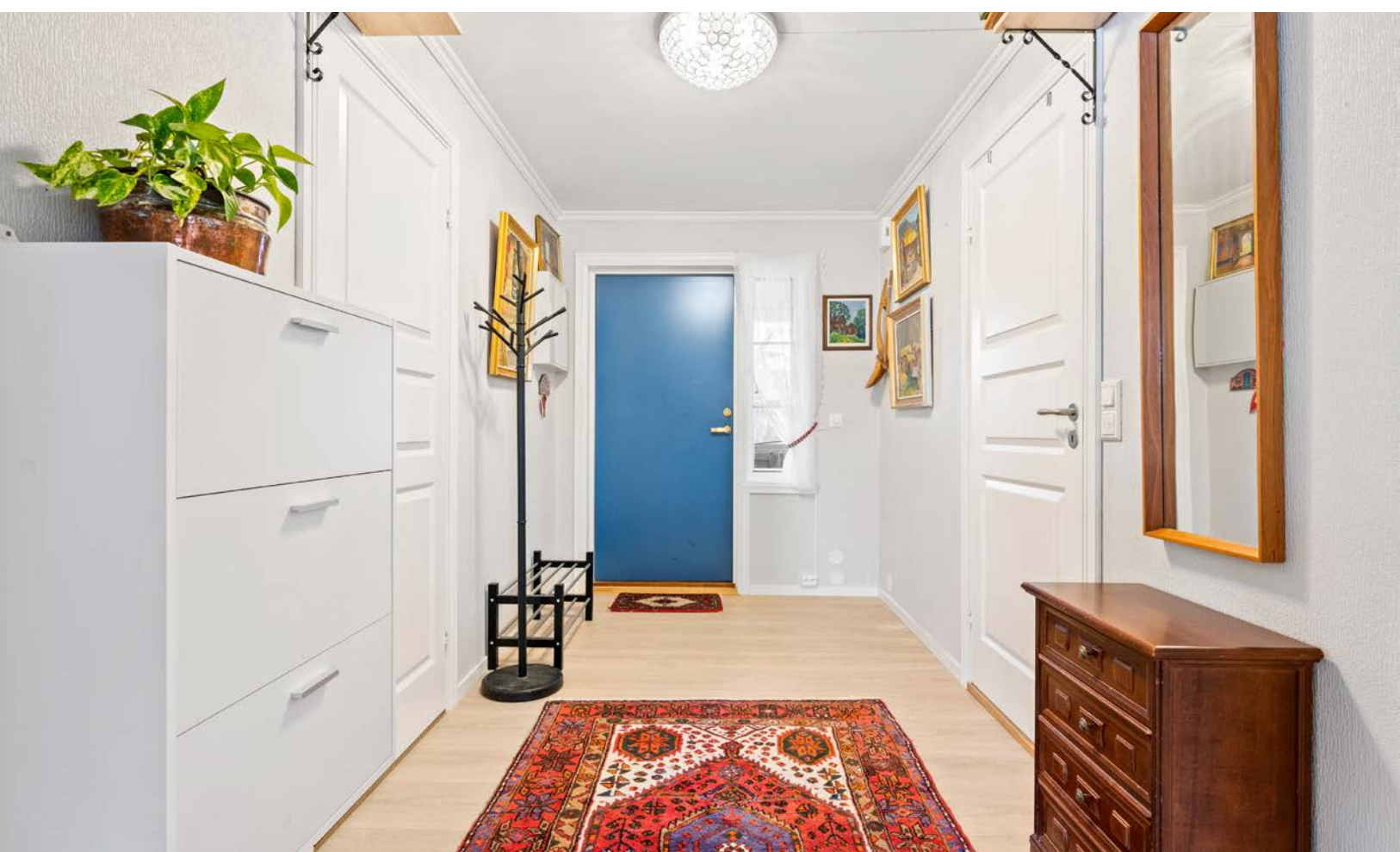













# Vedlegg

# Tilstandsrapport

-  Boligbygg med flere boenheter
-  Bryggekanthen 9 B, 6507 KRISTIANSUND N
-  KRISTIANSUND kommune
-  # gnr. 2, bnr. 579, snr. 8

Sum areal alle bygg: BRA: 81 m<sup>2</sup> BRA-i: 74 m<sup>2</sup>



Befaringsdato: 16.12.2024

Rapportdato: 09.01.2025

Oppdragsnr.: 12626-1273

Referansenummer: TD7629

Autorisert foretak: Råd Eiendomstakst AS

Sertifisert Takstingeniør: Pål Rune Meek

Vår ref:



Rapporten kan brukes i inntil ett år etter befaringsdatoen, og kan ikke gjenbrukes ved flere boligsalg i denne perioden. For eiendomsoverdragelser fra 1.1.2024, må selger sørge for at areal i rapporten er oppdatert og følger ny bransjestandard for areal. Skjer det endringer, oppstår skader også videre på boligen, bør du som selger be om oppdatert rapport.

## Norsk takst

Norsk takst er bransjeorganisasjonen for landets bygningssakkyndige og takstforetak, med om lag 1400 sertifiserte medlemmer fordelt på omtrent 1000 bedrifter. I boligomsetningen regnes takstrapportene som et helt avgjørende element i den informasjonen som gjøres tilgjengelig for kjøper. Årlig leverer medlemmene rundt 120.000 slike takster. Det gir unik oversikt over norske boliger, og bidrar til at alle oppdrag kan utføres med utgangspunkt i erfaringsbasert kvalitet.



Det stilles høye krav til utdanning, sertifisering og yrkesetikk. Norsk takst er opptatt av at boligomsetningen skal være trygg, og legger vekt på å opptre uavhengig av andre bransjeaktører. Bygningssakkyndige fakturerer sine tjenester uten hensyn til hvilken pris som oppnås, og skal heller ikke på annen måte ha noen egeninteresse knyttet til handelen.

Uavhengighet og god fagkunnskap har over tid bygget troverdighet og tillit. Både selger og kjøper skal kunne stole på bygningssakkyndiges vurderinger. For tilfeller der det likevel skulle oppstå misnøye med utført arbeid, har vi sammen med Forbrukerrådet etablert en klagenemnd.

Norsk takst har en sentral rolle i utviklingen av norske standarder, regler og profesjonsprinsipper, og representerer bransjen i alle relevante internasjonale fora. Dette sikrer at norske bygningssakkyndige tidlig kan tilpasse seg krav og bransjetrender fra utlandet, samtidig som takseringsfaget får en norsk stemme på verdensbasis. Organisasjonen bidrar i næringspolitisk sammenheng, og har vært en pådriver for å sikre at lover og regler gir trygghet for forbrukerne i boligomsetningen.

## Råd Eiendomstakst AS

Råd Eiendomstakst består av 2 Takstingeniører MNT og en Takstfullmektig MNT. Selskapets ansatte har lang praktisk bakgrunn fra bygg og anlegg. Selskapet takserer og er sertifisert i Norsk Takst for områdene:

- Skadetaksering
- Naturskade (NP)
- Skjønn
- Verditakst
- Bolig tilstand
- Taksering av næringseiendommer



Rapportansvarlig

Pål Rune Meek

Uavhengig Takstingeniør

paal.meek@bygg-con.no

473 12 312



# Dette trenger du å vite om tilstandsrapporten



## Hva er en tilstandsrapport?

En tilstandsrapport beskriver synlige skader/avvik eller tegn på skader/avvik på boligen. Rapporten fremhever vanligvis ikke positive egenskaper ved boligen.



## Hva vurderer en bygningsakkyndig?

Den bygningsakkyndige vurderer boligen ut fra hva man kan forvente av en bygning av samme alder og type. Vurderingen gjøres som regel mot hvordan det var vanlig å bygge og regler som gjaldt da boligen ble oppført (søknadstidspunktet). Forhold som er vanlige for bygningens alder, slik som slitasje etter normal bruk regnes ikke som avvik.



## Hva inneholder tilstandsrapporten?

Den bygningsakkyndige undersøker rom og bygningsdeler slik det kommer frem av [Forskrift til avhendingsloven](#). Tilstandsrapporten inneholder bare avvik som den bygningsakkyndige kan se eller kontrollere med enkle hjelpemidler. Det gjøres ikke nærmere undersøkelser slik som åpning av vegger eller andre bygningsdeler. I vegg mot våtrom og rom under terreng kan det borres et hull for å gjøre enkle undersøkelser slik som fuktøk.

## Når du kjøper en brukt bolig

Når du kjøper en brukt bolig, er det viktig å være oppmerksom på at dette ikke kan sammenlignes med å kjøpe en ny bolig. Måten boligen ble bygget på kan være annerledes enn i dag. Bygninger svekkes over tid, og utsettes for slitasje blant annet på grunn av bruk og vær og vind. Mange boliger fornyes helt eller delvis, noen i flere omganger, eller det oppføres tilbygg. Særlig for boliger som er pusset opp eller endret, er det viktig å merke seg at fornyelse av overflater ikke nødvendigvis betyr at bygningsdeler under er forbedret.

## Vurdering mot byggeår

Den bygningsakkyndige vil vurdere boligen mot hvordan det var vanlig å bygge og regler som gjaldt da bygningen ble oppført (søknadstidspunktet). Den bygningsakkyndige ser etter avvik som har betydning for og som reduserer boligens funksjon og verdi, og som kommer frem av Forskrift til avhendingslova. Noen rom og bygningsdeler slik som bad og vaskerom, og forhold som gjelder sikkerhet mot brann, rekkverk og trapper osv., vil den bygningsakkyndige vurdere mot dagens regelverk. Etter dagens regelverk vil disse kunne få en tilstandsgrad 2 eller 3 uten at det nødvendigvis er krav om at avviket må utbedres.

## Tilstandsrapporten beskriver ikke hele boligen

### BYGNINGSSAKKYNDIGE SER FOR EKSEMPEL IKKE PÅ

- vanlig slitasje og normal vedlikeholdstilstand
- bagatellmessige forhold som ikke påvirker bygningens bruk eller verdi vesentlig
- etasjeskillere
- tilleggsbygg slik som garasje, bod, anneks, naust også videre
- utvendige trapper
- støttemurer
- skjulte installasjoner
- installasjoner utenfor bygningen
- full funksjonstesting av el- og VVS-installasjoner
- geologiske forhold og bygningens plassering på grunnen
- bygningens planløsning
- bygningens innredning
- løspøre slik som hvitevarer
- utendørs svømmebasseng og pumpeanlegg
- bygningens estetikk og arkitektur
- bygningens lovlighet (bortsett fra bruksendringer, brannceller og forhold som åpenbart kan påvirke helse, miljø og sikkerhet)
- fellesarealer (med mindre boligeier har vedlikeholdsplikt for fellesarealer og dette er kjent for bygningsakkyndig, eller fellesarealet har en særlig tilknytning til boligen).

© iVerdi 2023 © Norsk takst 2023

Malen til denne rapporten, inkludert standardtekstene fra Norsk takst, er vernet etter åndsverkloven og kan kun benyttes av medlemsforetakene i Norsk takst og av takstingeniører som er sertifisert i slikt foretak, samt av kunder hos iVerdi og studenter hos NEAK. For andre aktører er eksemplarframstilling av malen og standardtekster, som utskrift og annen kopiering til bruk som grunnlag for tilsvarende rapporter, bare tillatt når det er hjemlet i lov (kopiering til privat bruk, sitat o.l.) eller avtale med Norsk Takst ([Forside](#)) eller iVerdi ([Hjem-iVerdi](#)).

Utnyttelse i strid med lov eller avtale kan medføre erstatnings- og straffeansvar.

# Dette trenger du å vite om tilstandsrapporten

## Tilstanden vurderes med ulike tilstandsgrader

Tilstanden gir uttrykk for en gitt forventet tilstand, blant annet vurdert ut fra alder og normal bruk. Ved Tilstandsgrad 0 (TG0) og Tilstandsgrad 1 (TG1) gir den bygningsakkyndige normalt ingen begrunnelse for valg av tilstandsgrad. Grunnen er at bygningen eller bygningsdelen da bare har normal slitasje. Ved skjulte konstruksjoner kan alder alene avgjøre tilstandsgrad. Når bygningsakkyndige anbefaler tiltak, for eksempel utbedringer, må brukeren av rapporten vurdere om tiltakene er nødvendige og lønnsomme.

Når den bygningsakkyndige velger tilstandsgrad, baseres vurderingen på faste kriterier som følger av gjeldende bransjestandard for Teknisk tilstandsanalyse ved omsetning av bolig og Forskrift til avhendingslova.



### TILSTANDSGRAD 0, TG0: INGEN AVVIK

Bygningsdelen skal være tilnærmet ny, ikke vise tegn på slitasje og det skal være lagt frem dokumentasjon på faglig god utførelse. Det er ingen merknader til delen.



### TILSTANDSGRAD 1, TG1: MINDRE AVVIK

Bygningsdelen skal bare ha normal slitasje, og strakstiltak skal ikke anses som nødvendig. Graden kan også brukes når delen er ny, men der dokumentasjon på faglig god utførelse mangler.



### TILSTANDSGRAD 2, TG2: VESENTLIGE AVVIK OG MINDRE AVVIK SOM ETTER NS 3600 GIR TG 2

Bygningsdelen skal enten ha feil utførelse, en skade eller symptomer på skade, sterk slitasje eller nedsatt funksjon. Graden gis når bygningsdelen trenger vedlikehold eller tiltak i nær fremtid. Graden skal også brukes når delen er gammel og det er grunn til å varsle om faren for skader på grunn av alderen, eller når det er grunn til å overvåke delen spesielt på grunn av fare for større skader eller følgeskader.

Ved avvik som ikke krever umiddelbare tiltak (ingen umiddelbar kostnad) så blir TG2 markert med en lysere farge.



### TILSTANDSGRAD 3, TG3: STORE ELLER ALVORLIGE AVVIK

Denne tilstandsgraden brukes ved kraftige tegn på forhold som man må regne med trenger utbedring straks eller innen kort tid. Det er påvist funksjonssvikt eller sammenbrudd.



### IKKE UNDERSØKT/IKKE TILGJENGELIG FOR UNDERSØKELSE

Det kan være avvik/skader som ikke er avdekket.

## Hva er et anslag på utbedringskostnad?

Hva det vil koste å utbedre rom eller bygningsdeler, er et forsiktig anslag basert på nåværende kvalitet, registrert avvik og angitte tiltak i rapporten. Anslaget er gitt på generelt grunnlag og må ikke forveksles med et pristilbud fra en håndverker. Det kan foreligge avvik og tiltak som ikke kommer frem av rapporten. Utbedringskostnad avhenger blant annet av personlige valg av og markedspris på materialer og tjenesteyter.

I rapporten skal det settes anslag for utbedringskostnad for TG3, og slikt anslag kan også gis ved TG2.



Ingen umiddelbare kostnader



Tiltak under kr 10 000



Tiltak mellom kr 10 000 - 50 000



Tiltak mellom kr 50 000 - 100 000



Tiltak mellom kr 100 000 - 300 000



Tiltak over kr 300 000



# Beskrivelse av eiendommen

Rekkehuset ligger på Innlandet i Kristiansund kommune. Boligen er en kort kjøre avstand fra barnehage, skole, og dagligvarebutikker og kjøpesentre. Eiendommen ligger i flatt terreng ved sjøkanten. Balkong av med plastet dekke. Parkering er utenfor boligen på område opparbeidet med asfaltert skiltet parkeringsplass.

Innvendig er boligen hovedsakelig preget av laminat og vinyl belagte gulv. Veggene er kledd med malt strie og malte gipsplater. Det innvendige taket er lagt med malte gips plater. Badene har vinyl og flis (veggbelegg) belagte vegg overflater og flis gulv. Bygget har gjennomgående normal standard. Se nærmere beskrivelse under Konstruksjoner. Bygget er fra 1998 og bærer preg av normalt utført vedlikehold og oppgraderinger. Se nærmere beskrivelse under Konstruksjoner.

## Boligbygg med flere boenheter - Byggeår: 1998

### UTVENDIG

[Gå til side](#)

Takkonstruksjonen har saltak form. Det er tekket med Decra eller tilsvarende stålplater. Renner og nedløp i hvit aluminium. Standard vindskibord med 2 bord i høyden.

Vegg konstruksjonen er utført i bindingsverks konstruksjon, med malt liggende kledning. Boligen har vinduer med 2-lags glass i malte trekarmer.

Bygningen har malt hovedytterdør. Brannklasse ikke registrert. Balkong dør i pvc fra 2020 Det er etablert balkong på fasaden med tilgang fra stue. Tekket med glassfiber/polyester, som er behandlet med topcoat. Tett rekkverk med toppbord.

Det foreligger ikke tilstandsanalyserapport, vedlikeholdsplan eller lignende for fellesdeler i bygget.

### INNVEDIG

[Gå til side](#)

Gulvet er belagt med laminat. Veggene er kledd med malte og stribelagte gipsplater. Det innvendige taket er kledd med malte gipsplater. Etasjeskillet er kun besikket fra leilighetens overflate. Etasjeskillet i bygget er av treverk. Det er ikke foretatt radonmålinger og bygget er heller ikke utført med radonsperre.

Boligen er utført med element pipe (leca pipe). Pusset utførelse synlige steder. Heldekkende pipebeslag over tak. Det er plassert en vedovn på stuen.

Boligens innerdører er hvitmalt formpressede dører.

### VÅTROM

[Gå til side](#)

### Bad

Badet er utført da Tek-97 var gyldig. Det er ikke fremlagt dokumentasjon på arbeid utført på våtrommet.

Gulvet er belagt med flis, med elektriske varmekabler. Veggene er kledd med flis. Det innvendige taket er lagt med malte gips plater. Badet har en lys baderomsinnredning av underskap i hvite slette fronter, overskap på hver side. Den heldekkende servantplaten har ett armatur. Speil og belysning med enkelt strømuttak over.

- Dusjkabinett
- Gulvmontert toalett
- Opplegg for vaskemaskin

Gulvet er flislagt. Rommet har elektriske varmekabler. Fall mot sluk er målt til 15. Det er plastsluk og ukjent tettesjikt/membran. Det er montert en ventil på bad, naturlig ventilasjon, Kjøkkenventilator er iflg. eier også tilknyttet ventilasjonen på badet. Naturlig ventilasjon. Hulltaking er foretatt og ingen unormale forhold er avdekt. Hulltaking er en stikk kontroll ett sted. Kontrollen kan ikke utelate fuktskader andre steder i rommet.

### KJØKKEN

[Gå til side](#)

Gulvet er belagt med laminat. Veggene er kledd med malt strie. Det innvendige taket er lagt med malte gipsplater.

Det er en hvit kjøkkeninnredning som går over to vegger. Innredningen er av underskap og overskap i profilerte fronter. Benkeplaten er av laminat med nedfelt vask. Kjøkkenet er utstyrt med kombinert kjøl/fryseskap, komfyr og oppvaskmaskin. Utstyret er ikke funksjonstestet.

Boligen er utstyrt med kjøkkenventilator med avtrekk ut.

### TEKNISKE INSTALLASJONER

[Gå til side](#)

Vannrør som kobber. Synlige avløpsrør av plast Boligen har naturlig ventilasjon. Boligen er utstyrt med en Oslo varmtvannsbereider, bereideren er plassert på teknisk rom. Anlegget er fra byggeåret og utført som skjult anlegg. Automatsikringer i sikringsskap. Boligen er utstyrt med røykvarsler og brannsluknings apparat

# Beskrivelse av eiendommen

## TOMTEFORHOLD

[Gå til side](#)

Det er ikke foretatt grunnundersøkelser. Men det er trolig sprengsteinfylling. Andre forhold er ikke vurdert da dette er en leilighet i 2. etasje.

## Arealer

[Gå til side](#)

## Forutsetninger og vedlegg

[Gå til side](#)

## Lovlighet

[Gå til side](#)

### **Boligbygg med flere boenheter**

- Det foreligger godkjente og byggemeldte tegninger, som stemmer med dagens bruk

Det foreligger godkjente og byggemeldte tegninger, som stemmer med dagens bruk.

# Sammendrag av boligens tilstand

## Fordeling av tilstandsgrader



Vil du vite mer om tilstandsgrader? Se side 4.

## Anslag på utbedringskostnad

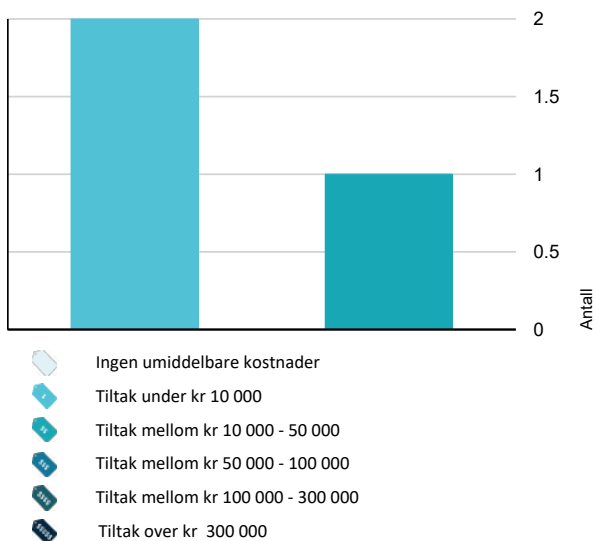

Hva er anslag på utbedringskostnad? Se side 4.

## Oppsummering av avvik

Vil du vite mer? Se på rommet eller bygningsdelen senere i rapporten.

### Boligbygg med flere boenheter

#### TG 3 STORE ELLER ALVORLIGE AVVIK

! Utvendig > Balkonger, terrasser og rom under balkonger [Gå til side](#)

! Tekniske installasjoner > Brann tekniske forhold [Gå til side](#)

#### TG 2 AVVIK SOM KAN KREVE TILTAK

! Utvendig > Takteking [Gå til side](#)

! Utvendig > Veggkonstruksjon [Gå til side](#)

! Utvendig > Andre utvendige forhold [Gå til side](#)

! Innvendig > Etasjeskille/gulv mot grunn [Gå til side](#)

! Innvendig > Radon [Gå til side](#)

! Våtrom > 2. Etasje > Bad > Overflater Gulv [Gå til side](#)

! Våtrom > 2. Etasje > Bad > Sluk, membran og tettesjikt [Gå til side](#)

! Våtrom > 2. Etasje > Bad > Sanitærutstyr og innredning [Gå til side](#)

! Våtrom > 2. Etasje > Bad > Ventilasjon [Gå til side](#)

! Tekniske installasjoner > Vannledninger [Gå til side](#)

! Tekniske installasjoner > Avløpsrør [Gå til side](#)

! Tekniske installasjoner > Ventilasjon [Gå til side](#)

! Tekniske installasjoner > Varmtvannstank [Gå til side](#)

! Tekniske installasjoner > Elektrisk anlegg [Gå til side](#)

# Boligens energimerking



## Beskrivelse

Energimerket angir boligens energistandard. Energimerket består av en energikarakter og en oppvarmingskarakter. Energimerket symboliseres med et hus, hvor fargen viser oppvarmingskarakter og bokstaven viser energikarakter. Energimerket angir boligens energistandard. Energimerket består av en energikarakter og en oppvarmingskarakter. Energimerket symboliseres med et hus, hvor fargen viser oppvarmingskarakter, og bokstaven viser energikarakter.

For nærmere beskrivelse se rapporten.

For nærmere beskrivelse se rapporten.

## Energimerke



**Energimerket** gir en god pekepinn på om oppvarmingsutgiftene for boligen er høye eller lave. Det består av to deler: en energikarakter og en oppvarmingskarakter. Til sammen forteller de om energistandarden i boligen din.

### Energikarakteren A–G:

Energikarakteren sier noe om energistandarden til bygningen og dermed noe om forventet forbruk av energi. Skalaen går fra A som er best til G som er dårligst.

• **A** og **B** er bygninger som normalt tilfredsstillt strengere krav enn det som er angitt i byggeforskriftene og/eller har effektivt varmesystem.

• **C** er bygninger som i hovedsak tilfredsstillt de nyeste byggeforskriftene, og bygninger etter noe eldre forskriftskrav med effektivt varmesystem.

• **D**, **E**, **F** og **G** er bygninger som er bygget under eldre forskriftskrav enn dagens. Eldre hus som ikke er utbedret, vil normalt få en karakter nederst på skalaen.

### Oppvarmingskarakter:

Oppvarmingskarakteren blir angitt ut fra hvor stor andel av energien som kommer fra ikke fornybare energikilder, slik som olje eller gass, eller fra elektrisitet. Karakteren er en fargeskala fra rød til grønn, hvor grønn er best. En grønn karakter betyr at du bruker bioenergi eller annen ny fornybar energi. Bruk av ved, varmepumpe, sol og fjernvarme gir god oppvarmingskarakter.

En rød karakter betyr at boligen din er avhengig av elektrisitet, olje eller gass. Et bygg som bare har panelovner får derfor en dårlig oppvarmingskarakter.

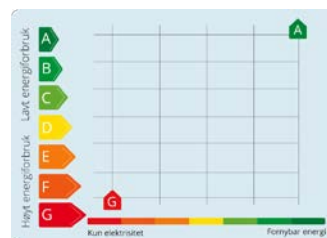

# Tilstandsrapport

## BOLIGBYGG MED FLERE BOENHETER



**Byggeår**  
1998

**Kommentar**  
I hht eiendomsverdi

**Anvendelse**  
Boligformål

### Standard

Innvendig er leiligheten hovedsakelig preget av er belagt av laminat belagte gulv. Veggene er kledd med malt strie og malte plater. Det innvendige taket er lagt med malte gips plater. Badet er preget av flis belagte gulv, med vegger av flis og våtromstapet. Normal standard på bygget ut ifra alder/konstruksjon - jamfør beskrivelse under konstruksjoner.

### Vedlikehold

Bygget er jevnlig vedlikeholdt. Se nærmere beskrivelse under konstruksjoner.

## UTVENDIG

### 📍 TG 2 Takteking

*Punktet må sees i sammenheng med Takkonstruksjon/Loft*

Takkonstruksjonen har saltak form. Det er tekket med Decra eller tilsvarende stålplater. Renner og nedløp i hvit aluminium. Standard vindskibord med 2 bord i høyden.

#### Vurdering av avvik:

- Mer enn halvparten av forventet brukstid er passert på taktekingen.
- Mer enn halvparten av forventet brukstid er passert på undertak.

#### Konsekvens/tiltak

- Tidspunkt for utskiftning av undertak nærmer seg.
- Tidspunkt for utskiftning av takteking nærmer seg.

### 📍 TG 2 Veggkonstruksjon

Vegg konstruksjonen er utført i bindingsverks konstruksjon, med malt liggende kledning.

#### Vurdering av avvik:

- Det er værslitt/oppsprukket trevirke/trepaneler.

#### Konsekvens/tiltak

- Det må foretas tiltak for å lukke avviket.

Kledningen er værslitt og tiltak må påregnes.

### 📍 TG 1 Vinduer - 2

Boligen har vinduer med 2-lags glass i hvite PVC-karmer.

**Årstall:** 2020      **Kilde:** Produksjonsår på produkt



### 📍 TG 1 Vinduer

Boligen har vinduer med 2-lags glass i malte trekammer.

**Årstall:** 1998      **Kilde:** Produksjonsår på produkt



### 📍 TG 1 Dører

Bygningen har malt hovedytterdør. Brannklasse ikke registrert. Balkong dør i pvc fra 2020

### 📍 TG 3 Balkonger, terrasser og rom under balkonger

Det er etablert balkong på fasaden med tilgang fra stue. Tekket med glassfiber/polyester, som er behandlet med topcoat. Tett rekkverk med toppbord.

#### Vurdering av avvik:

- Det er påvist fukt/råteskader i konstruksjonen.
- Rekkverket er for lavt i forhold til dagens krav til rekkverkshøyder.
- Det er værslitt/oppsprukket trevirke/trepaneler.

#### Konsekvens/tiltak

- Det må foretas tiltak for å lukke avviket.
- Råteskadet trekledning må skiftes ut.

# Tilstandsrapport

Kledning i terrasse har spredt råteskade. anbefaler avklaring om dette er sameiets ansvar eller leilighetseier sitt ansvar.

**Kostnadsestimat: 10 000 - 50 000**



## TG 2 Andre utvendige forhold

Det foreligger ikke tilstandsanalyserapport, vedlikeholdsplan eller lignende for fellesdeler i bygget.

### Vurdering av avvik:

- Det er ikke utarbeidet Tilstandsanalyserapport, vedlikeholdsplan e.l. for fellesdeler i bygget.

### Konsekvens/tiltak

- For å lukke avviket ihht NS 3600.2018 må det utarbeides en Tilstandsanalyserapport/vedlikeholdsplan for fellesdeler i bygget. Da dette er opp til borettslag/sameie å rekvirere er kostnadsestimat ikke satt.

## INNSENDIG

## TG 1 Overflater

Gulvet er belagt med laminat og vinyl. Veggene er kledd med malte og striebelagte gipsplater. Det innvendige taket er kledd med malte gipsplater.

## TG 2 Etasjeskille/gulv mot grunn

Etasjeskillet er kun besiktiget fra leilighetens overflate. Etasjeskillet i bygget er av treverk.

### Vurdering av avvik:

- Målt høydeforskjell på mellom 10 - 20 mm innenfor en lengde på 2 meter. Tilstandsgrad 2 gis med bakgrunn i standardens krav til godkjente måleavvik.

Boligen har etasjeskille i tre. Det er målt ca 20 mm høydeforskjell på gulv i etasjen over en lengde på ca 2 m.

### Konsekvens/tiltak

- For å få tilstandsgrad 0 eller 1 må høydeforskjeller rettes opp. Det vil imidlertid sjelden være økonomisk rasjonelt som et enkeltstående tiltak i en bolig som dette. Dersom boligen en gang skal renoveres, kan man vurdere slike tiltak.

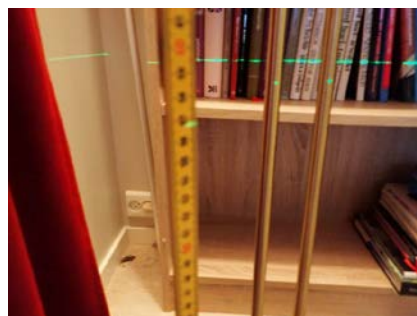

## TG 2 Radon

Det er ikke foretatt radonmålinger og bygget er heller ikke utført med radonsperre.

### Vurdering av avvik:

- Det er ikke foretatt radonmålinger, og bygget er heller ikke utført med radonsperre.

# Tilstandsrapport

## Konsekvens/tiltak

- Det bør gjennomføres radonmålinger.



## TG 1 Pipe og ildsted

Boligen er utført med element pipe (leca pipe). Pusset utførelse synlige steder. Heldekkende pipebeslag over tak. Det er plassert en vedovn på stuen.



## TG 1 Innvendige dører

Boligens innerdører er hvitmaltet formpresede dører.

## VÅTROM

### 2. ETASJE > BAD

#### Generell

Badet er utført da Tek-97 var gyldig. Det er ikke fremlagt dokumentasjon på arbeid utført på våtrommet.

Gulvet er belagt med flis, med elektriske varmekabler. Veggene er kledd med flis. Det innvendige taket er lagt med malte gips plater. Badet har en lys baderomsinnredning av underskap i hvite slette fronter, overskap på hver side. Den heldekkende servantplaten har ett armatur. Speil og belysning med enkelt strømuttak over.

- Dusjkabinett
- Gulvmontert toalett
- Opplegg for vaskemaskin

### 2. ETASJE > BAD

#### TG 1 Overflater vegger og himling

Veggene er kledd med flis. Det innvendige taket er lagt med malte gips plater.

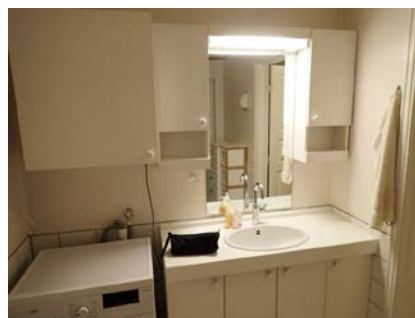

### 2. ETASJE > BAD

# Tilstandsrapport

## TG 2 Overflater Gulv

Gulvet er flislagt. Rommet har elektriske varmekabler. Fall mot sluk er målt til 15.

### Vurdering av avvik:

- Det er mulighet for at det kan forekomme vannlekkasje på våtrommet hvor vann ikke vil gå til sluk.
- Det er påvist at høydeforskjell fra topp slukrist til gulv/synlig topp membran ved dørterskel er mindre enn 25 mm.
- Det er påvist at noen fliser har bom (hulrom under).
- Det er påvist avvik i fallforhold til sluk i forhold til krav i forskrift på byggetidspunktet.
- Det er påvist sprekker i fliser.

### Konsekvens/tiltak

- Våtrommet fungerer med dette avviket.
- Det bør etableres avrenning inn til sluk for hele våtrommet.

Avvikene gir grunnlag for at konstruksjonen jevnlig overvåkes. Som minste tiltak er det installert tett dusjkabinett. Videre anbefales det å heve døren for å oppnå tilstrekkelig høyde forskjell fra topp terskel til topp sluk. Skal konstruksjonen få TG 0 eller 1 må avvikene utbedres.



## 2. ETASJE > BAD

### TG 2 Sluk, membran og tettesjikt

Det er plastsluk og ukjent tettesjikt/membran.

### Vurdering av avvik:

- Mer enn halvparten av forventet brukstid er passert på membranløsningen.
- Mer enn halvparten av forventet brukstid er passert på slukløsningen.

Dusjkabinett står montert over sluk.

Avviket gir grunnlag for at konstruksjonen jevnlig overvåkes. Skal konstruksjonen oppnå TG-0 eller TG-1 må avviket utbedres.



## 2. ETASJE > BAD

### TG 2 Sanitærutstyr og innredning

Badet har en lys baderomsinnredning av underskap i hvite slette fronter, overskap på hver side. Den heldekkende servantplaten har ett armatur. Speil og belysning med enkelt strømuttak over.

- Dusjkabinett
  - Gulvmontert toalett
  - Opplegg for vaskemaskin
- Utstyret er ikke funksjonstestet.

### Vurdering av avvik:

- Det er avvik:

Det er registrert ikke fagmessig utførelse rundt innførelse av rør-inntak.

### Konsekvens/tiltak

- Tiltak:

Det bør fuges rundt innførelsen av rør-inntak under servant.



# Tilstandsrapport



## 2. ETASJE > BAD

### 1 TG 2 Ventilasjon

Det er montert en ventil på bad, naturlig ventilasjon, Kjøkkenventilator er iflg. eier også tilknyttet ventilasjonen på badet. Naturlig ventilasjon.

#### Vurdering av avvik:

- Rommet har kun naturlig ventilasjon.
- Våtrommet mangler tilluftsventilering, f.eks. spalte/ventil ved dør.

#### Konsekvens/tiltak

- Elektrisk avtrekksvifte bør monteres for å lukke avviket.
- Det bør etableres tilluft til våtrommet.

Det kan være at borettslag/sameie har egne vedtekter som hindrer montering av mekanisk avtrekk fra rommet, anbefalt tiltak må derfor avklares nærmere med styret i borettslag/sameie før det eventuelt kan gjennomføres.

## 2. ETASJE > BAD

### 1 TG 0 Tilliggende konstruksjoner våtrom

Hulltaking er foretatt og ingen unormale forhold er avdekt. Hulltaking er en stikk kontroll ett sted. Kontrollen kan ikke utelate fuktskader andre steder i rommet.

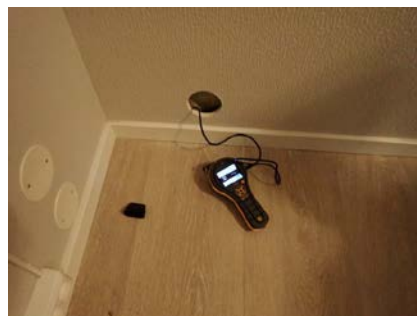
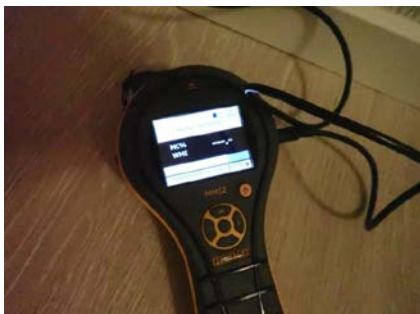

## KJØKKEN

## 2. ETASJE > STUE/KJØKKEN

### 1 TG 1 Overflater og innredning

Gulvet er belagt med laminat. Veggene er kledd med malt strie. Det innvendige taket er lagt med malte gipsplater. Det er en hvit kjøkkeninnredning som går over to vegger. Innredningen er av underskap og overskap i profilerte fronter. Benkeplaten er av laminat med nedfelt vask. Kjøkkenet er utstyrt med kombinert kjøl/fryseskap, komfyr og oppvaskmaskin. Utstyret er ikke funksjonstestet.



# Tilstandsrapport



## 2. ETASJE > STUE/KJØKKEN

### TG 1 Avtrekk

Boligen er utstyrt med kjøkkenventilator med avtrekk ut.

## TEKNISKE INSTALLASJONER

### TG 2 Vannledninger

Vannrør som kobber.

#### Vurdering av avvik:

- Mer enn halvparten av forventet brukstid er passert på innvendige vannledninger.

#### Konsekvens/tiltak

- Det er ikke behov for utbedringstiltak siden anlegget fungerer i dag, men ut ifra alder kan skader plutselig oppstå på eldre anlegg.

### TG 2 Avløpsrør

Synlige avløpsrør av plast

#### Vurdering av avvik:

- Mer enn halvparten av forventet brukstid er passert på innvendige avløpsledninger.

#### Konsekvens/tiltak

- Det er ikke behov for utbedringstiltak siden anlegget fungerer i dag, men ut ifra alder kan skader plutselig oppstå på eldre anlegg.

### TG 2 Ventilasjon

Boligen har naturlig ventilasjon.

#### Vurdering av avvik:

- Det er påvist mangelfull ventilasjon på ett eller flere rom i boligen.
- Det er ikke registrert tilfredsstillende ventilering av oppholdsrommene.

#### Konsekvens/tiltak

- Det bør etableres veggventiler/vindusventiler i alle oppholdsrom som ikke har det.

### TG 2 Varmtvannstank

Boligen er utstyrt med en Oso varmtvannsbereider, berederen er plassert på teknisk rom.

#### Vurdering av avvik:

- Det er ikke påvist tilfredsstillende avrenning eller annen kompensierende løsning fra varmtvannstank.
- Det er påvist at varmtvannstank er over 20 år

#### Konsekvens/tiltak

- Det er ikke behov for utbedringstiltak siden tanken fungerer i dag, men ut ifra alder kan skader plutselig oppstå på eldre tanker.
- Det bør etableres tilfredsstillende avrenning eller lekkasjesikring ved varmtvannstank.



### TG 2 Elektrisk anlegg

# Tilstandsrapport

*Dette er en forenklet kontroll begrenset til de spørsmål og undersøkelser som forskrift til avhendingslova (tryggere bolighandel) § 2-18 inneholder. Dette kan ikke sammenlignes med en kontroll utført av offentlig myndighet (Det lokale eltilsyn) eller registrert elektrovirksomhet, og en bygnings sakkyndig har verken kompetanse eller lov til å foreta en slik kontroll.*

*Tilstandsgraden er vurdert ut fra den forenklete og begrensede kontrollen som forskriften inneholder. El-anlegget kan ha feil og mangler som en slik forenklet undersøkelse ikke vil avdekke. Vær derfor oppmerksom på denne risikoen, og søk videre veiledning eller få en fullstendig kontroll utført av registrert elektrovirksomhet.*

Anlegget er fra byggeåret og utført som skjult anlegg. Automatsikringer i sikringssskap.

1. Foreligger det eltilsynsrapport de siste 5 år, og det er ikke foretatt arbeid på anlegget etter denne, utenom retting av eventuelle avvik i eltilsynsrapport (dvs en el-tilsynsrapport uten avvik)?  
**Nei**

## Spørsmål til eier

2. Når ble det elektriske anlegget installert eller sist gang totalt rehabilitert (årstall)? Med totalt rehabilitert menes fullstendig utskiftet anlegg fra inntakssikring og videre.  
**1998 Det er ikke fremlagt dokumentasjon på de elektriske arbeidene. Basert på anleggets slitasje er det trolig fra byggeår.**
3. Er alle elektriske arbeider/anlegg i boligen utført av en registrert elektroinstallasjonsvirksomhet?  
**Ja Ukjent.**
4. Er det elektriske anlegget utført eller er det foretatt tilleggsarbeider på det elektriske anlegget etter 1.1.1999?  
**Nei**  
**Det er ikke fremlagt samsvarserklæring på elektriske arbeid.**
5. Foreligger det kontrollrapport fra offentlig myndighet – Det Lokale Eltilsyn (DLE) eller eventuelt andre tilsvarende kontrollinstanser med avvik som ikke er utbedret eller kontrollen er over 5 år?  
**Nei Det er ikke fremlagt eltilsyns rapport.**
6. Forekommer det ofte at sikringene løses ut?  
**Nei Det er ikke opplyst om unormale forhold rundt sikringene.**
7. Har det vært brann, branntilløp eller varmgang (for eksempel termiske skader på deksler, kontaktpunkter eller lignende) i boligens elektriske anlegg?  
**Nei Det er ikke opplyst om varmgang i el anlegget.**

## Generelt om anlegget

8. Er det tegn til at det har vært termiske skader (tegn på varmgang) på kabler, brytere, downlights, stikkontakter og elektrisk utstyr? Sjekker samtidig tilstanden på elektrisk tilkobling av varmtvannsbereider, jmfør eget punkt under varmtvannstank  
**Nei**
9. Er der synlig defekter på kabler eller er disse ikke tilstrekkelig festet?  
**Nei**

## Inntak og sikringssskap

10. Er det tegn på at kabelinnføringer og hull i inntak og sikringssskap ikke er tette, så langt dette er mulig å sjekke uten å fjerne kapslinger?  
**Nei**
11. Finnes det kursfortegnelse, og er den i samsvar med antall sikringer?  
**Ja**
12. Foreta en helhetsvurdering av det elektriske anlegget, dets alder, allmenne tilstand og fare for liv og helse. Bør det elektriske anlegget ha en utvidet el-kontroll?  
**Ja El anlegget er utført som skjult anlegg og er fra byggeår. Det er ikke fremlagt dokumentasjon på el anlegget.**

## Generell kommentar

Takstmann er ikke EL fagmann og anlegget er skjult. På generelt grunnlag anbefaler DSB(Direktoratet for Sikkerhet- og Beredskap) kontroll av EL anlegg hvert 5. år. Kostnadsestimat i rapporten her, er for en EL-kontroll og hensyntar ikke eventuelle fremtidige påkostninger for utbedring av eventuelle avvik.

## Kostnadsestimat: Under 10 000

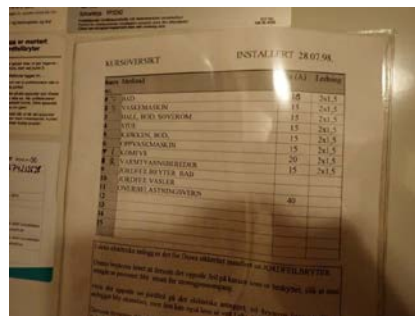

| Art                            | Antall    |
|--------------------------------|-----------|
| KABEL                          | 10        |
| KABELMÅLING                    | 15        |
| BRANN- og RØKUTSLUKKINGSUTSTYR | 15        |
| LØSSE                          | 15        |
| APPARATKABLER                  | 15        |
| KONTAKTER                      | 15        |
| KONTAKTPUNKTER                 | 15        |
| KONTAKTUTSTYR                  | 15        |
| KONTAKTUTSTYR                  | 15        |
| KONTAKTUTSTYR                  | 15        |
| KONTAKTUTSTYR                  | 15        |
| <b>TOTALT</b>                  | <b>40</b> |

## 1 TG 3 Branntekniske forhold

*Dette er en forenklet kontroll begrenset til de spørsmål som fremkommer under. Tilstandsgraden er basert på retningslinjer til disse spørsmålene i bransjestandarden NS3600. Dette kan ikke sammenlignes med en fullstendig kontroll av branntekniske forhold av offentlig myndighet, eller en vurdering av boligens branntekniske forhold eller prosjektering fra en rådgiver med spesialkompetanse. En bygnings sakkyndig har verken kompetanse til å gi slik veiledning eller lov til å foreta en slik kontroll.*

*Tilstandsgraden er vurdert ut fra den forenklete og begrensede kontrollen. Det kan være feil og mangler om branntekniske forhold som en slik forenklet undersøkelse ikke vil avdekke. Vær derfor oppmerksom på denne risikoen, og søk videre veiledning eller rådgivning.*

Boligen er utstyrt med røykvarsler og brannslukkings apparat

1. Er det mangler for brannslukningsutstyr i boligen iht. forskriftskrav på søknadstidspunktet, men minst Byggeforskrift 1985?  
**Nei**
2. Er det skader på brannslukkingsutstyr eller er apparatet eldre enn 10 år?  
**Ja Det er påvist at boligens brannslukkingsapparat er eldre en 10**

# Tilstandsrapport

år. Det anbefales å skifte ut dette.

3. Er det mangler på røykvarsler i boligen iht. forskriftskrav på søknadstidspunktet, men minst Byggeforskrift 1985?  
**Nei Det er ble ikke registrert noen synlige feil eller mangler på røykvarslere i boligen**
4. Er det skader på røykvarslere?  
**Nei**

**Kostnadsestimat: Under 10 000**

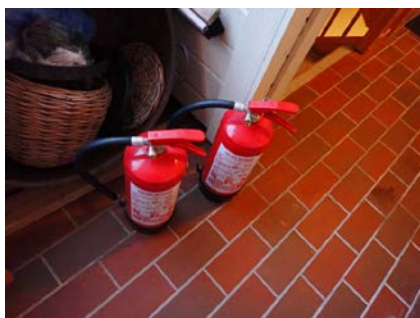

## TOMTEFORHOLD

### Byggegrunn

Det er ikke foretatt grunnundersøkelser. Men det er trolig sprengsteinfylling. Andre forhold er ikke vurdert da dette er en leilighet i 2. etasje.

# Arealer, byggetegninger og brannceller

Standard gjeldende fra 01.01.2024

Arealmålinger og arealoppsett er basert på Norsk standard 3940:2023 Areal- og volum-beregninger av bygninger. Arealet gjelder for tidspunktet da boligen ble målt

## Hva er måleverdig areal?

Arealet i rommet må ha minst 1,90 m fri høyde over gulvet og minst bredde på 0,60 m. Et loft med skråtak vil for eksempel bare få registrert målbart areal der høyden er minst 1,90 m og bredden minst 0,60 m. Rommet må ha en dør eller luke, og gangbart gulv.

## Hva er bruksareal?

**BRA = BRA-i + BRA-e + BRA-b**

Bruksarealet for bygningen er bruttoarealet minus arealet som opptas av yttervegger.

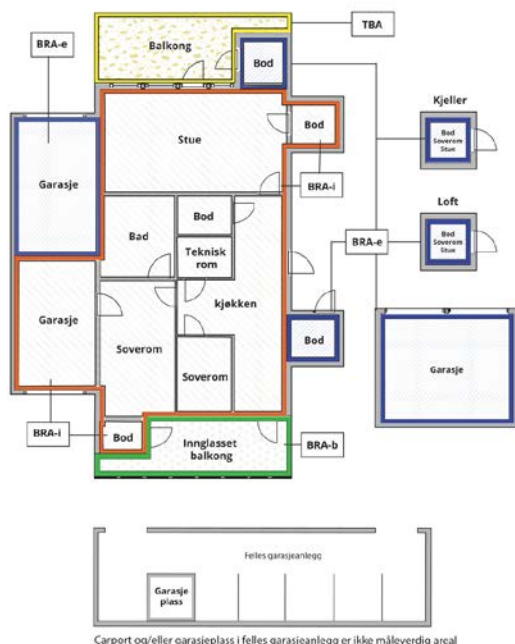

Carpport og/eller garasjeplass i felles garasjeanlegg er ikke måleverdig areal

|                                 |   |
|---------------------------------|---|
| Internt bruksareal (BRA-i)      | Arealet innenfor boenheten(e)   |
| Eksternt bruksareal (BRA-e)     | Arealet av alle rom utenfor boenheten(e) og som tilhører denne, slik som for eksempel boden   |
| Innglasset balkong mv (BRA-b)   | Arealet av innglasset balkong, veranda eller altan når denne er tilknyttet boenheten(e)   |
| Terrasse- og balkongareal (TBA) | Arealet av terrasser, åpne balkonger og åpen altan tilknyttet boenheten(e)  |
| Gulvareal (GUA)                 | Er sum av BRA (bruksareal) og ALH (areal med lav takhøyde).<br><br>Areal med lav takhøyde (ALH) er ikke måleverdig areal, som skyldes skråtak og lav himlingshøyde.<br><br>GUA kan opplyses i markedsføring der det er aktuelt for den konkrete boligen og kun sammen med BRA-i, for eksempel der gulvflaten har en verdi og har funksjon ved møblering og bruk av rommene. Ikke innredet areal som kaldloft, måles og oppgis normalt ikke. |

## Arealet kan ikke alltid fastsettes nøyaktig

Areal kan være komplisert eller umulig å måle opp nøyaktig fordi det er vanskelig å fastslå tykkelsen på innervegger, skjevheter i og utforming av bygningskonstruksjoner som karnapp, buer og vinkler som ikke er rette, åpne rom over flere etasjer og så videre.

Eiendommens markedsverdi kan ikke baseres på en matematisk beregning basert på antall kvadratmeter opplyst i rapporten. Opplysninger om areal kan altså ikke alene benyttes for å beregne eiendommens verdi.

## Den bygningsakkyndige kan avdekke eventuelle bruksendringer og avvik i branncelleinndeling

Den bygningsakkyndige ser på byggetegninger hvis de er tilgjengelige og dette er en del av oppdraget, og vurderer bruken av boligen opp mot tegningene. Hvis den bygningsakkyndige avdekker at en bolig ikke ser ut til å være delt opp i brannceller etter kravene i byggteknisk forskrift på befaringstidspunktet, skal det opplyses om dette.

Reglene om bruksendring og brannceller kan være kompliserte. Søk videre faglige råd om rapporten ikke gir deg svar. Den bygningsakkyndige kan ikke vurdere og svare på alle spørsmål, og kan heller ikke vite om kommunen kan gi unntak for kravene som gjelder. [Vil du vite mer?](#)

## Om brannceller

En branncelle er hele eller avgrensede deler av en bygning hvor en brann fritt kan utvikle seg uten at den kan spre seg til andre bygninger eller andre deler av bygningen i løpet av en fastsatt tid.

## Om bruksendring

Bruksendring er å endre bruken av et rom fra en tillatt bruk til en annen. Dette kan kreve søknad og tillatelse, for eksempel hvis du endrer et rom fra bod til soverom eller arbeidsrom, eller hvis du endrer en bolig til to separate boliger.

Rom for varig opphold har krav til takhøyde, romstørrelse, rømningsvei og lysforhold som må være oppfylt. Du kan søke kommunen om unntak for kravene, men kan ikke regne med å få unntak for krav som går på helse og sikkerhet, for eksempel krav til rømningsvei.

Bruksendring som krever godkjenning, og som ikke er søkt bruksendret, er ulovlig. Kommunen kan etter plan- og bygningsloven kapittel 32 forfølge overtredelser. Kommunen kan pålegge deg å avslutte den ulovlige bruken, eventuelt å rette eller tilbakeføre rommet til godkjent bruk.

# Arealer

## Boligbygg med flere boenheter

### Ny arealstandard

| Etasje         | Bruksareal BRA m <sup>2</sup> |                             |                            | SUM | Terrasse- og balkongareal (TBA) |
|----------------|-------------------------------|-----------------------------|----------------------------|-----|---------------------------------|
|                | Internt bruksareal (BRA-i)    | Eksternt bruksareal (BRA-e) | Innglasset balkong (BRA-b) |     |                                 |
| 2. Etasje      | 74                            | 7                           |                            | 81  | 20                              |
| <b>SUM</b>     | <b>74</b>                     | <b>7</b>                    |                            |     | <b>20</b>                       |
| <b>SUM BRA</b> | <b>81</b>                     |                             |                            |     |                                 |

### Romfordeling

| Etasje    | Internt bruksareal (BRA-i)                              | Eksternt bruksareal (BRA-e) | Innglasset balkong (BRA-b) |
|-----------|---|-----------------------------|----------------------------|
| 2. Etasje | Bad , Stue/kjøkken , Gang , Soverom 1, Soverom 2, Bod 1 | Bod 3, Bod 2                |                            |

### Kommentar

Areal BRA er beregnet ut ifra innvendige mål. Areal utvendig boder er oppgitt under eksternt BRA med henholdsvis ca 3m<sup>2</sup> og 4m<sup>2</sup>. Utevendig terrasse er medtatt med ca 20m<sup>2</sup> under åpent areal.

Arealet er målt etter NS-3940 og arealene er vurdert etter dagens bruk. Vær oppmerksom på at det er bruken av rommet på befaringstidspunktet som avgjør om rommet defineres som P-ROM eller S-ROM. Dette betyr at rommet både kan være i strid med byggt teknisk forskrift og mangle godkjenning i kommunen for den aktuelle bruken, uten at dette vil få betydning for takstmannens valg.

## Lovlighet

### Byggetegninger

Det foreligger godkjente og byggemeldte tegninger, som stemmer med dagens bruk

*Kommentar:* Det foreligger godkjente og byggemeldte tegninger, som stemmer med dagens bruk.

### Brannceller

Er det påvist synlige tegn på avvik i branncelleinndeling ut ifra dagens byggt teknisk forskrift?

Ja  Nei

### Nyere håndverkstjenester

Er det ifølge eier utført håndverkstjenester på boligen siste 5 år?

*Kommentar:* Det er iflg. eier gjort utbedringer på veggen mot vest i år 2020.

Ja  Nei

### Krav for rom til varig opphold

Er det påvist avvik i forhold til rømningsvei, dagslysflate eller takhøyde?

Ja  Nei

*Kommentar:*

## Total fordeling mellom P-ROM og S-ROM

Tabellen under viser fordelingen av P-ROM og S-ROM etter veiledningen til NS 3940: 2012. Dette er til informasjon og til sammenligning. Tallene er omtrentlige, kan avvike fra faktiske målinger og er ikke juridisk bindende

|                                      | P-ROM( m2) | S-ROM( m2) |
|--------------------------------------|------------|------------|
| <b>Boligbygg med flere boenheter</b> | 71         | 3          |

## Befarings - og eiendomsopplysninger

### Befaring

| Dato       | Til stede          | Rolle               |
|------------|--------------------|---------------------|
| 16.12.2024 | Pål Rune Meek      | Takstingeniør       |
|            | Marianne Sørfonden | Kunde               |
|            | Lars Ole Torvik    | Takstfullmektig MNT |

### Matrikkeldata

| Kommune           | gnr. | bnr. | fnr. | snr. | Areal | Kilde                 | Eieforhold    |
|-------------------|------|------|------|------|-------|-----------------------|---------------|
| 1505 KRISTIANSUND | 2    | 579  |      | 8    |       | IKKE OPPGITT (Ambita) | Ikke relevant |

#### Adresse

Bryggekannten 9 B

#### Hjemmelshaver

Sørfonden Marianne

#### Kommentar

Eiendommen er felles for borettslaget

## Eiendomsopplysninger

### Beliggenhet

Boligen ligger sydvendt til ved sjøen på Innlandet i Kristiansund kommune. Det er kort vei til skole, butikk, sundbåt og restaurant, kommunale tjenester og kjøpesentre. Nærliggende bebyggelse består i hovedsak av eneboliger og flermannsboliger.

### Adkomstvei

Eiendommen har adkomst fra offentlig vei.

### Tilknytning vann

Eiendommen er tilknyttet offentlig vannforsyning via private stikkledninger

### Tilknytning avløp

Eiendommen er tilknyttet offentlig avløp via private stikkledninger.

### Regulering

Eiendommen ligger i et område regulert til boligbebyggelse. R-199  
- Eventuelle hensynssoner kommer frem av kartutsnitt.  
- Ved motstrid går kommune(-del)planen foran, med mindre gjeldende reguleringsplan er nyere, eller overordnet plan har fastsatt en hensynssone som fastslår at reguleringsplan skal gjelde.

### Om tomten

Eiendommen ligger på en flat tomt ved sjøkanten, egen, merket og asfaltert parkeringsplass i kort avstand fra boligen.

### Tinglyste/andre forhold

Eiendommen er vurdert i den stand den var på befaringsdagen og opplysninger gitt av eier. Datagrunnlaget kommer fra Statens Kartverk og er gjengitt med tillatelse fra Staten gjennom det statlige selskapet Norsk Eiendomsverdi.

Det er ikke opplyst om noen særskilte forhold utover det som fremkommer i denne rapporten.

Merk. Det er ikke foretatt radonmålinger på eiendommen.

## Siste hjemmelsovergang

| Kjøpesum  | År   |
|-----------|------|
| 1 950 000 | 2020 |



## Kilder og vedlegg

### Dokumenter

| Beskrivelse             | Dato       | Kommentar                  | Status           | Sider | Vedlagt |
|-------------------------|------------|----------------------------|------------------|-------|---------|
| Egenerklæring           | 20.12.2024 | Utfylt av eier.            | Gjennomgått      |       | Nei     |
| Reguleringsplaner R-199 | 05.05.1994 | Oversendt fra megler       | Gjennomgått      |       | Nei     |
| Tegninger               | 18.12.1997 | Oversendt fra megler       | Gjennomgått      |       | Nei     |
| Målebrev                | 12.03.1998 | Oversendt fra megler       | Gjennomgått      |       | Nei     |
| Brukstillat./ferdigatt. | 03.12.1997 | Oversendt fra megler       | Gjennomgått      |       | Nei     |
| Eiendomsverdi.no        | 20.12.2024 | Innhentet av takstingeniør | Gjennomgått      |       | Nei     |
| Planstatus              | 18.12.2024 | Oversendt fra megler       | Ikke gjennomgått |       | Nei     |

# Tilstandsrapportens avgrensninger

## STRUKTUR•REFERANSENIVÅ•TILSTANDSGRADER

• Rapporten er basert på innholds krav i Forskrift til avhendingslova (tryggere bolighandel). Formålet er å gi en tilstandsanalyse til bruk for den som bestiller og/eller i et salg til forbruker, og ikke for andre tredjeparter. Rapportens omfang, struktur, metode og begrepsbruk følger i hovedsak Norsk Standard NS 3600:2018 (Teknisk tilstandsanalyse ved omsetning av bolig), samt Takstbransjens retningslinjer ved tilstandsrapportering for boliger og Takstbransjens retningslinjer for arealmåling.

• Tilbakeholdt eller uriktig informasjon som har betydning for vurderingen, er ikke bygningssakkyndiges ansvar. Rapporten beskriver avvik, altså en tilstand som er dårligere enn referansenivået. Rapporten framhever normalt ikke positive sider ved boligen ut over det som fremgår av tilstandsgradene.

• Tilstanden angis i rapporten og gir uttrykk for en gitt forventet tilstand blant annet vurdert ut fra alder og normal bruk slik:

i) **Tilstandsgrad 0, TG0:** Ingen avvik eller skader. I tillegg må bygningsdelen være tilnærmet ny, mindre enn 5 år, og det foreligger dokumentasjon på faglig god utførelse.

ii) **Tilstandsgrad 1, TG1:** Mindre avvik. Normal slitasje. Straks tiltak ikke nødvendig. TG1 kan gis når bygningsdelen er tilnærmet ny og det ikke foreligger dokumentasjon på faglig god utførelse.

iii) **Tilstandsgrad 2, TG2:** Vesentlige avvik, og mindre avvik som etter NS 3600 gir TG 2, men som ikke nødvendigvis krever umiddelbare tiltak. I denne rapporten kan TG2 i Rapportsammendrag være inndelt i TG2 som krever tiltak og de som ikke krever umiddelbare tiltak. Konstruksjonen har normalt enten feil utførelse, en skade eller symptomer på skade, sterk slitasje eller nedsatt funksjon. Vedlikehold eller tiltak trengs i nær fremtid, det er grunn til å varsle fare for skader på grunn av alder eller overvåke spesielt på grunn av fare for større skade eller følgeskade. For skjulte konstruksjoner vil alder i seg selv være et symptom som kan gi TG2. For synlige konstruksjoner kan alder sammen med andre symptomer og momenter gi TG2. Avvik under TG2 kan gis sjablongmessig anslag.

iv) **Tilstandsgrad 3, TG3:** Store eller alvorlige avvik. Kraftige symptomer på forhold som man må regne med trenger utbedring straks eller innen kort tid. Påvist funksjonssvikt eller sammenbrudd. Avvik under TG3 skal gis sjablongmessig anslag.

v) **Tilstandsgrad TGiu:** Ikke undersøkt/ikke tilgjengelig for undersøkelse.

• Ved TG0 og TG1 gis det normalt ingen begrunnelse for valg av tilstandsgrad, fordi bygningen eller bygningsdelen da bare har normal slitasje. For anbefalte tiltak ved TG2 og TG3 må bruker av rapporten vurdere om tiltakene er nødvendige og lønnsomme. Hva det vil koste å utbedre rom eller bygningsdeler er et sjablongmessig anslag basert på registrert avvik og angitte tiltak i rapporten. Anslaget er gitt på generelt grunnlag og basert på erfaringstall i seks intervaller, og kan ikke forveksles med en konkret vurdering og tilbud fra en entreprenør eller håndverker. Det må eventuelt innhentes tilbud for en nærmere undersøkelse, og konkret og nøyaktig vurdering av utbedringskostnad. Kostnader til ikke oppdagede avvik/utbedringer/feil kan forekomme. Utbedringskostnad avhenger av personlige preferanser og markedspris på materialer og tjenesteyter.

## PRESISERINGER

• Avvik vurderes ut fra tekniske forskrifter på godkjenningstidspunktet for bygget. Noen bygningsdeler vurderes

etter gjeldende teknisk forskrift på befaringstidspunktet. Dette gjelder blant annet:

i) Bad, vaskerom (våtrom)

ii) Forhold rundt brann, rømming, sikkerhet, for eksempel rekkverkshøyder/åpninger, ulovlige bruksendringer, brannceller mv.

• For skjulte konstruksjoner slik som vann og avløp uten dokumentasjon, er kvalitet og alder vurdert.

• Fastmonterte installasjoner, for eksempel innfelt belysning (downlights), demonteres ikke for å sjekke dampspæren bak. Dette av hensyn til bygningssakkyndiges kompetanse og risikoen for skade.

• Kontroll av fukt i konstruksjonen ved hulltaking i bad og vaskerom (våtrom), rom under terreng (kjelleretasje, underetasje og sokkeletasje) eller andre bygningsdeler skjer etter eiers aksept. Hulltaking av våtrom og rom under terreng kan unntaksvis unnlates, se Forskrift til Avhendingsloven.

• Kontroll av romfunksjoner for P-ROM utføres kun når det ikke foreligger godkjente og byggemeldte tegninger, eller når tegninger ikke stemmer med dagens bruk.

• Bygningssakkyndig gir en forenklet vurdering av branntekniske forhold og elektriske installasjoner i boligen dersom det er mer enn fem år siden sist boligen hadde el-tilsyn. Bygningssakkyndig kan anbefale å konsultere offentlige myndigheter eller kvalifisert elektrofaglig fagperson ved behov for grundigere undersøkelser.

## TILLEGGSENDERSØKELSER

Etter avtale kan tilstandsanalysen utvides til også å omfatte tilleggsundersøkelser utover minimumskravet i forskriften.

## BEFARINGEN

Rapporten gir en vurdering av byggverk og bygningsdeler som bygningssakkyndig har observert, og som fremkommer av Forskrift til avhendingsloven. Rapporten er likevel ingen garanti for at det ikke kan finnes skjulte feil, skader og mangler. NS 3600:2018 (Teknisk tilstandsanalyse ved omsetning av bolig) har undersøkelsesnivå fra 1 til 3, der undersøkelsesnivå 1 er det laveste og baseres på visuell observasjon. Rapporten baseres på undersøkelsesnivå 1 med få unntak (våtrom og rom under terreng). I praksis betyr dette at gjennomføringen av befaringen begrenses som følger:

• Det utføres kun visuelle observasjoner på tilgjengelige flater uten fysiske inngrep (f.eks. riving).

• Flater som er skjult av snø eller på annen måte ikke er tilgjengelig eller skjult, blir ikke kontrollert. Det foretas ikke funksjonsprøving av bygningsdeler, som isolasjon, piper, ventilasjon, el. anlegg, osv.

• Det gis ingen vurdering av boligens tilbehør, hvite- og brunevarer og annet inventar. Dette gjelder også integrert tilbehør.

• Inspisering av yttertak er basert på det som er synlig, normalt på innsiden fra loftet og utvendig fra stige/bakkenivå. Befaring av tak må være sikkerhetsmessig forsvarlig for å kunne gjennomføres.

• Stikkprøvetakninger er utvalgt tilfeldig og kan innebære kontroll under overflaten med spiss redskap eller lignende.

# Tilstandsrapportens avgrensninger

## UTTRYKK OG DEFINISJONER

- Tilstand: Byggverkets eller bygningsdelens tekniske, funksjonelle eller estetiske status på et gitt tidspunkt.
- Symptom: Observerbart forhold som gir indikasjon på hvilken tilstand et byggverk eller en bygningsdel befinner seg i. Benyttes ved beskrivelse av avvik.
- Skadegjørere: Zoologiske eller biologiske skadegjørere, i hovedsak råte, sopp og skadedyr.
- Fuktsøk: Overflatesøk med egnet søkeutstyr (fuktindikator) eller visuelle observasjoner.
- Fuktmåling: Måling av fuktinnhold i materiale eller i bakenforliggende konstruksjon ved bruk av egnet måleutstyr (blant annet hammerelektrode og pigger).
- Utvidet fuktsøk (hulltaking): Boring av hull for inspeksjon og fuktmåling i risikoutsatte konstruksjoner, primært i tilstøtende vegger til bad, utforede kjellervegger og eventuelt i oppforede kjellergulv.
- Normal slitasjegrad: Forventet nedsliting av materiale i overflaten som er basert på enkle visuelle observasjoner. Kan vurderes sammen med bygningsdelens alder.
- Forventet gjenværende brukstid: Anslått tid et byggverk eller en del av et byggverk fortsatt vil være tjenlig for sitt formål (NS3600, Termer og definisjoner punkt 3.9)

## AREALBEREGNING FOR BOENHETER

- Areal fastsettes etter Forskrift til avhendingsloven og Norsk Standard 3940 Areal- og volum-beregninger av bygninger fra 2023.
- Areal oppgis i hele kvadratmeter i rapporten, og gjelder for det tidspunkt oppmålingen fant sted.
- Bruksareal (BRA) er det måleverdige arealet som er innenfor omsluttete vegger målt i gulvhøyde (bruttoareal minus arealet som opptas av yttervegger). I tillegg til gulvhøyde gjelder regler om fri bredde for at arealet skal være måleverdig, med betydning for BRA av for eksempel loft med skråtak. BRA består av internt bruksareal (BRA-i), eksternt bruksareal (BRA-e) og innglasset balkong mv (BRA-b). Terrasse- og balkongareal (TBA) opplyses der tilstandsrapporten skal benyttes i boligomsetningen og der det er aktuelt. I tillegg kan gulvareal (GUA) og areal med lav takhøyde (ALH) opplyses sammen med BRA der det er aktuelt og en del av oppdraget. Rom skal ha atkomst og gangbart gulv for å kunne regnes som BRA/måleverdig areal.
- Arealet måles og oppgis dersom arealet oppfyller krav til måleverdighet, slik som at arealet må ha minst en bredde på 0,6m og minst en høyde på 1,9 m osv. Et rom kan være i strid med teknisk forskrift og mangle godkjennelse hos kommunen for den aktuelle bruken, uten at dette får betydning for om arealet måles og oppgis i tilstandsrapporten. Når arealet måles tas det ikke hensyn til om arealet er lovlig oppført eller om bruken er lovlig, bruksendringer, lysforhold eller andre sikkerhetsmangler.
- Eiendommens markedsverdi kan ikke baseres på en rent matematisk beregning i forhold til antall kvadratmeter opplyst i rapporten. Opplysninger om areal kan altså ikke alene benyttes for beregning av eiendommens verdi.

• Rom som ligger utenfor boenheten, men som eier har påvist og/eller opplyst at tilhører boenheten, er oppmålt og inkludert i BRA-e. Det er ikke fremvist dokumentasjon på at rommet tilhører boenheten, med mindre dette er angitt særskilt. Rom utenfor boenheten kan omdisponeres av borettslaget/sameiet og dette kan påvirke boligens BRA. Vær oppmerksom på at NS 3940:2023 og eierseksjonsloven har ulik definisjon av fellesareal. Ved arealmåling gjelder NS 3940:2023 som definerer fellesareal slik: "Delen av bygning som brukes av to eller flere bruksenheter eller til bygningens forvaltning, drift eller vedlikehold.

• I en overgangsperiode skal rapporter som benyttes i boligomsetningen eller dersom det er en del av oppdraget også opplyse om fordelingen mellom P-ROM og S-ROM med utgangspunkt i definisjonene som fremkommer av veiledningen til Norsk Standard 3940 Areal- og volum-beregninger av bygninger fra 2012. Fordelingen mellom P-ROM og S-ROM er basert på veiledningen og bygningssakkyndiges eget skjønn. P-ROM er måleverdige rom som benyttes til kort eller langt opphold. S-ROM er måleverdige rom som benyttes til lagring, og tekniske rom. Bruken av et rom på befaringstidspunktet har betydning for om rommet defineres som P-ROM eller S-ROM. Dette betyr at rommet både kan være i strid med teknisk forskrift og mangle godkjennelse i kommunen for den aktuelle bruken, uten at dette vil få betydning for valg av arealkategori.

• Se øvrig informasjon om areal i rapporten, Norsk Standard 3940 (2012 og 2023) og veiledningen til disse.

## PERSONVERN

iVerdi AS, bygningssakkyndig og takstforetaket behandler personopplysninger som bygningssakkyndig trenger for å kunne utarbeide rapporten. Personvernerklæring med informasjon om bruk av personopplysninger og dine rettigheter finner du her [Personvernerklæring - iVerdi](#)

## DELING AV PERSONOPPLYSNINGER FOR TRYGGERE BOLIGHANDEL OG MULIG RESERVASJON

Norsk takst og deres samarbeidspartnere benytter personopplysninger fra rapporten for analyse- og statistikkformål, samt utvikling og drift av produkter og tjenester for takstbransjen og andre aktører i bolig-omsetningen. Les mer om dette og hvordan du kan reservere deg på <https://www.norsktakst.no/norsk/om-norsk-takst/personvernerklæring/reservasjon/>

Vendu lager en boliganalyse basert på opplysninger fra rapporten. Les mer om dette og hvordan du kan reservere deg her: <https://samtykke.vendu.no/TD7629>

## KLAGEORDNING FOR FORBRUKERE

Er du som forbruker misfornøyd med bygningssakkyndiges arbeid eller opptreden ved taksering av bolig eller fritidshus, se [www.takstklagenemnd.no](http://www.takstklagenemnd.no) for mer informasjon

# EGENERKLÆRINGSSKJEMA

Til orientering vil dette skjema være en del av salgsoppgaven

|  |               |
|--|---------------|
| <b>Meglerfirma</b>   |               |
| Aktiv EM Kristiansund  |               |
| <b>Oppdragsnr.</b>   |               |
| 1601240080   |               |
| <b>Selger 1 navn</b>   |               |
| Marianne Sørfonden   |               |
| <b>Gateadresse</b>   |               |
| Bryggekannten 9B   |               |
| <b>Poststed</b>  | <b>Postnr</b> |
| KRISTIANSUND N   | 6507          |
| Er det dødsbo?<br><input checked="" type="checkbox"/> Nei <input type="checkbox"/> Ja                          |               |
| Avdødes navn   |               |
| Er det salg ved fullmakt?<br><input checked="" type="checkbox"/> Nei <input type="checkbox"/> Ja               |               |
| Hjemmelshavers navn  |               |
| Har du kjennskap til eiendommen?<br><input type="checkbox"/> Nei <input checked="" type="checkbox"/> Ja        |               |
| Når kjøpte du boligen?<br>År   | 2019          |
| Hvor lenge har du eid boligen?   |               |
| Antall år  | 5             |
| Antall måneder   | 1             |
| Har du bodd i boligen siste 12 måneder?<br><input checked="" type="checkbox"/> Nei <input type="checkbox"/> Ja |               |
| I hvilket forsikringselskap har du tegnet villa/husforsikring?   |               |
| Forsikringselskap  |               |
| Polise/avtalenr.   |               |

Document reference: 1601240080

## Spørsmål for alle typer eiendommer

- 1 Kjenner du til om det er/har vært feil tilknyttet våtrommene, f.eks. sprekker, lekkasje, råte, lukt eller soppskader?

Nei  Ja

Beskrivelse

Sprekk i tre fliser på gulv

Initialer selger: MS

1

2 Kjenner du til om det er utført arbeid på bad/våtrom?

Svar

Ja, kun av faglært

Beskrivelse

Nytt dusjkabinett, nytt toalett, nytt servantbatteri

Arbeid utført av

Nordvest Rør As

2.1 Ble tettesjikt/membran/sluk oppgradert/fornytt?

Nei  Ja

2.2 Er arbeidet byggemeldt?

Nei  Ja

3 Kjenner du til om det er/har vært tilbakeslag av avløpsvann i sluk eller lignende?

Nei  Ja

4 Kjenner du til feil eller om har vært utført arbeid/kontroll på vann/avløp?

Svar

Nei

5 Kjenner du til om det er/har vært problemer med drenering, fuktinnslag, øvrig fukt eller fuktmerker i underetasje/kjeller?

Nei  Ja

6 Kjenner du til om det er/har vært utettheter i terrasse/garasje/tak/fasade?

Nei  Ja

Beskrivelse

Fukt i hele vestveggen på huset, kledning og isolasjon samt flere og vinduer nye i 2020

7 Kjenner du til om det er/har vært problemer med ildsted/skorstein/pipe f.eks. dårlig trekk, sprekker, pålegg, fyringsforbud eller lignende?

Nei  Ja

8 Kjenner du til om det er/har vært f.eks. sprekker i mur, skjeve gulv eller lignende?

Nei  Ja

9 Kjenner du til om det er/har vært sopp/råteskader/insekter/skadedyr på eiendommen som rotter, mus, maur eller lignende?

Nei  Ja

10 Kjenner du til om det er/har vært skjeggkre i boligen?

Nei  Ja

11 Kjenner du til om det er/har vært utført arbeid på el-anlegget eller andre installasjoner (f.eks. oljetank, sentralfyr, ventilasjon)?

Svar

Ja, kun av faglært

Beskrivelse

Oppgradert el og nye stikk i 2020

Arbeid utført av

ELEKTROSERVICE as

11.1 Foreligger det samsvarserklæring (i henhold til forskrift om elektriske lavspenningsanlegg)?

Nei  Ja

12 Kjenner du til om det er utført kontroll av el-anlegget og/eller andre installasjoner (f.eks. oljetank, sentralfyr, ventilasjon)?

Nei  Ja

13 Har du ladeanlegg/ladeboks for elbil i dag?

Nei  Ja

Beskrivelse

Det er to ladeplasser på sameiets p-plass. App med egen tilgang for beboere.

14 Kjenner du til om ufaglærte har utført arbeid som normalt bør utføres av faglærte, utover det som er nevnt tidligere (f.eks. drenering, murerarbeid, tømmerarbeid etc)?

Nei  Ja

15 Er det nedgravd oljetank på eiendommen?

Nei  Ja

16 Kjenner du til om det har vært utført arbeid på terrasse/garasje/tak/fasade?

Svar

Nei

17 Selges eiendommen med utleiedel, leilighet, hybel eller tilsvarende?

Nei  Ja

18 Kjenner du til om det er innredet/bruksendret/bygget ut i kjeller eller loft eller andre deler av boligen?

Nei  Ja

19 Kjenner du til forslag eller vedtatte reguleringsplaner, andre planer, nabovarsel eller offentlige vedtak som kan medføre endringer i bruken av eiendommen eller av dens omgivelser?

Nei  Ja

20 Kjenner du til om det foreligger påbud/heftelser/krav/manglende tillatelser vedrørende eiendommen?

Nei  Ja

21 Er det foretatt radonmåling?

Nei  Ja

22 Kjenner du til manglende brukstillatelse eller ferdigattest?

Nei  Ja

23 Kjenner du til om det foreligger skaderapporter/ tilstandsvurderinger eller utførte målinger?

Nei  Ja

24 Er det andre forhold av betydning ved eiendommen som kan være relevant for kjøper å vite om (f.eks. rasfare, tinglyste forhold eller private avtaler)?

Nei  Ja

#### Spørsmål for bolig i sameie/borettslag/boligaksjeselskap:

25 Kjenner du til om sameiet/laget/selskapet er involvert i tvister av noe slag?

Nei  Ja

26 Kjenner du til vedtak/forslag til vedtak om forhold vedr. eiendommen som kan medføre økte felleskostnader/økt fellesgjeld?

Nei  Ja

27 Kjenner du til om det er/har vært sopp/råteskader/insekter/skadedyr i sameiet/laget/selskapet (fellesareal eller i andre boliger) som rotter, mus, maur eller lignende?

Nei  Ja

Beskrivelse

Råte i vestveggen som tidligere beskrevet.

28 Kjenner du til om det er/har vært skjeggkre i sameiet/laget/selskapet (fellesareal eller i andre boliger)?

Nei  Ja

## Tilleggs kommentar

Jeg bekrefter at opplysningene er gitt etter beste skjønn. Jeg er kjent med at dersom jeg har gitt ufullstendige, uriktige eller misvisende opplysninger om eiendommen, vil forsikringsselskapet kunne søke hel eller delvis regress for sine utbetalinger eller redusere sitt ansvar helt eller delvis, jfr. vilkår for boligselgerforsikring punkt 7.1 og forsikringsavtaleloven kapittel 4.

Jeg er orientert om mitt mulige ansvar som selger etter avhendingsloven, eventuelt etter kjøpsloven (aksjeboliger), og om forsikringsgiver sitt boligselgerforsikringstilbud.

Jeg er klar over at avtale om forsikring er bindende. Jeg er også klar over at premietilbudet først kan påberopes når boligen er solgt (budaksept). Premietilbudet som er gitt av megler er bindende for forsikringsgiver i 6 – seks – måneder fra oppdragsinngåelse med megler.

Etter dette vil premien og forsikringsvilkårene kunne justeres. Når premietilbudet ikke lenger er bindende for forsikringsselskapet må egenerklæringsskjemaet signeres på nytt og eventuelle endringer påføres. Det vil da være forsikringspremien og forsikringsvilkårene på ny signeringsdato som legges til grunn.

Det kan ikke tegnes boligselgerforsikring ved følgende salg:

- mellom ektefeller eller slektninger i rett oppstigende eller nedstigenede linje, søsken, eller
- mellom personer som bor eller har bodd på boligeiendommen og/eller
- når salget skjer som ledd i sikredes næringsvirksomhet/er en næringsseiendom
- etter at boligeiendommen er lagt ut for salg.
- ved salg av helårs- og fritidsbolig er det krav til at det foreligger tilstandsrapport i henhold til Forskrift til avhendingslova (tryggere bolighandel).

Forsikringsselskapet kan ved skriftlig samtykke akseptere tegning av forsikring også i ovennevnte tilfeller.

Dersom forsikringsselskapet ikke har gitt skriftlig samtykke, kan erstatningen bortfalle.

Ved oppgjørsoppdrag trer forsikringen i kraft når kontrakten er signert av begge parter, begrenset til siste 12 måneder før overtakelse.

Forøvrig oppfordrer selger potensielle kjøpere til å undersøke eiendommen grundig, jf avhendingsloven § 3-10 og kjøpsloven § 20 (aksjeboliger).

Gyldig forsikring forutsetter at det for helårs- og fritidsbolig foreligger tilstandsrapport som er i henhold til Forskrift til avhendingslova (tryggere bolighandel).

- Jeg ønsker boligselgerforsikring, og bekrefter å ha mottatt og lest forsikringsvilkårene og informasjonsbrosjyre til selger i forbindelse med kjøp av boligselgerforsikring. Forsikringen trer i kraft på det tidspunkt det foreligger en budaksept mellom partene, begrenset til tolv måneder før overtakelse. Ved oppgjørsoppdrag trer forsikringen i kraft når kontrakten er signert av begge parter, begrenset til siste 12 måneder før overtakelse. Jeg bekrefter med dette at eiendommen ikke er en næringsseiendom, at den ikke selges som ledd i næringsvirksomhet eller mellom ektefeller eller slektninger i rett oppstigende eller nedstigende linje, søsken, eller mellom personer som bor eller har bodd på boligeiendommen. Gyldig forsikring forutsetter at det for helårs- og fritidsbolig foreligger tilstandsrapport som er i henhold til Forskrift til avhendingslova (tryggere bolighandel). Forsikringen er ugyldig dersom den tegnes i strid med forsikringsvilkårene. Jeg er innforstått med at eiendomsmegleren ikke har fullmakt til å gjøre unntak fra ovennevnte begrensninger. Jeg er oppmerksom på at 8% av total forsikringskostnader honorar til Söderberg & Partners.
- Jeg ønsker ikke boligselgerforsikring, men megler har tilbudt meg å kjøpe slik forsikring.
- Jeg kan ikke kjøpe boligselgerforsikring ihht vilkår.

| NAME OF SIGNER     | IDENTIFIER                                   | TIME                       | ELECTRONIC ID                                 |
|--------------------|--|----------------------------|---|
| MARIANNE SØRFONDEN | ab95c93e074a24d033e4c8<br>03957429115b9d2f1a | 20.12.2024<br>12:19:58 UTC | Signer authenticated by<br>Nets One time code |

Document reference: 1601240080

- This is a PDF document digitally signed by Nets' E-Signing service.
- The document's integrity is protected by signing and sealing the contents with a certificate issued to Nets by a third party. Validating the signature confirms that the contents have not been modified since the time of signing.
- For more information about document formats, see <https://www.nets.eu/developer>



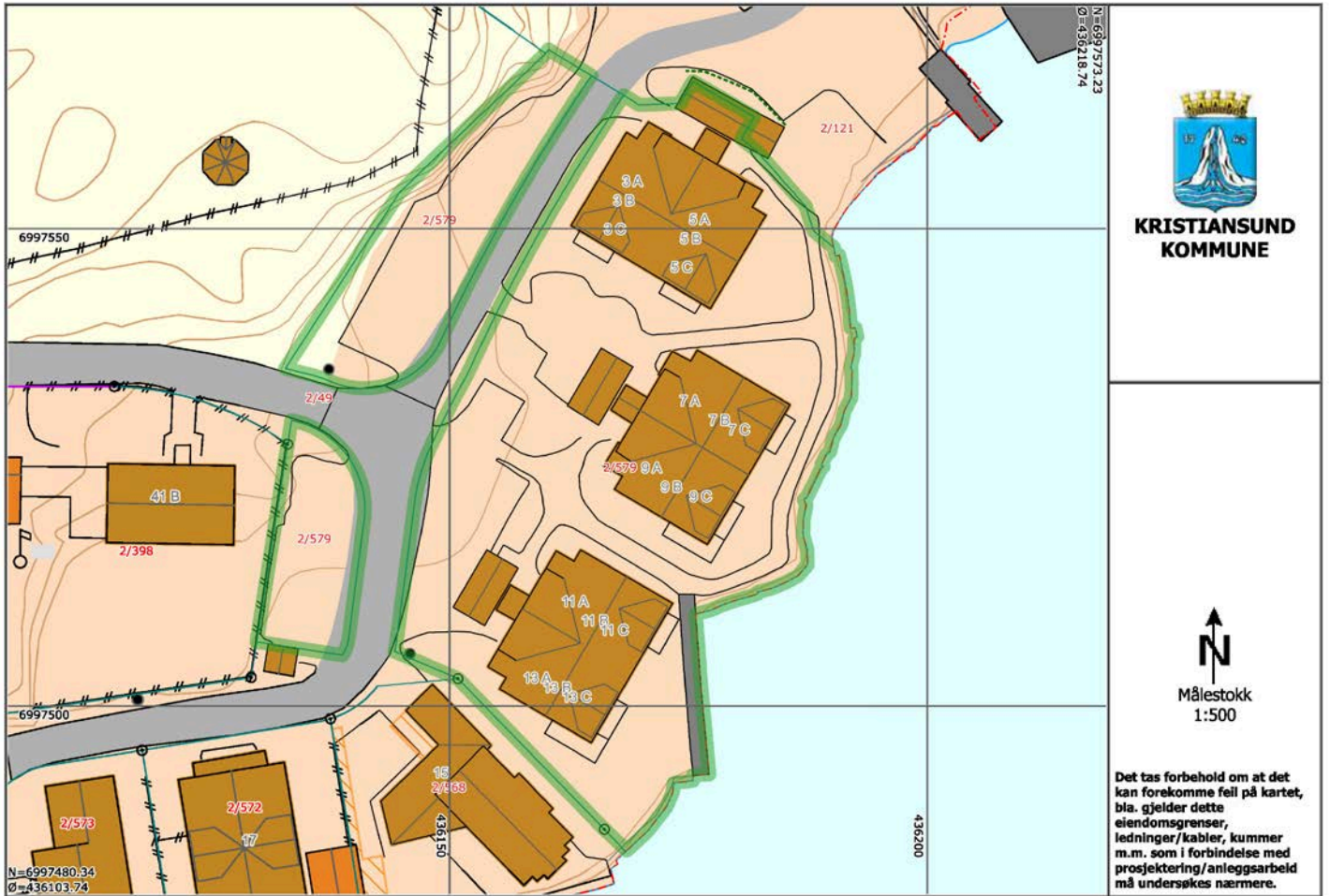

**KRISTIANSUND  
KOMMUNE**



Målestokk  
1:500

Det tas forbehold om at det kan forekomme feil på kartet, bla. gjelder dette eiendomsgrenser, ledninger/kabler, kummer m.m. som i forbindelse med prosjektering/anleggsarbeid må undersøkes nærmere.



# KARTUTSNITT

Eiendom:

Gnr: 2

Bnr: 579

Fnr: 0

Snr: 0

Adresse: Bryggekannten 9B, 6507 KRISTIANSUND N

Hj.haver/Fester:



**KRISTIANSUND  
KOMMUNE**

Dato: 18/12-2024 Sign:

Målestokk  
1:1000

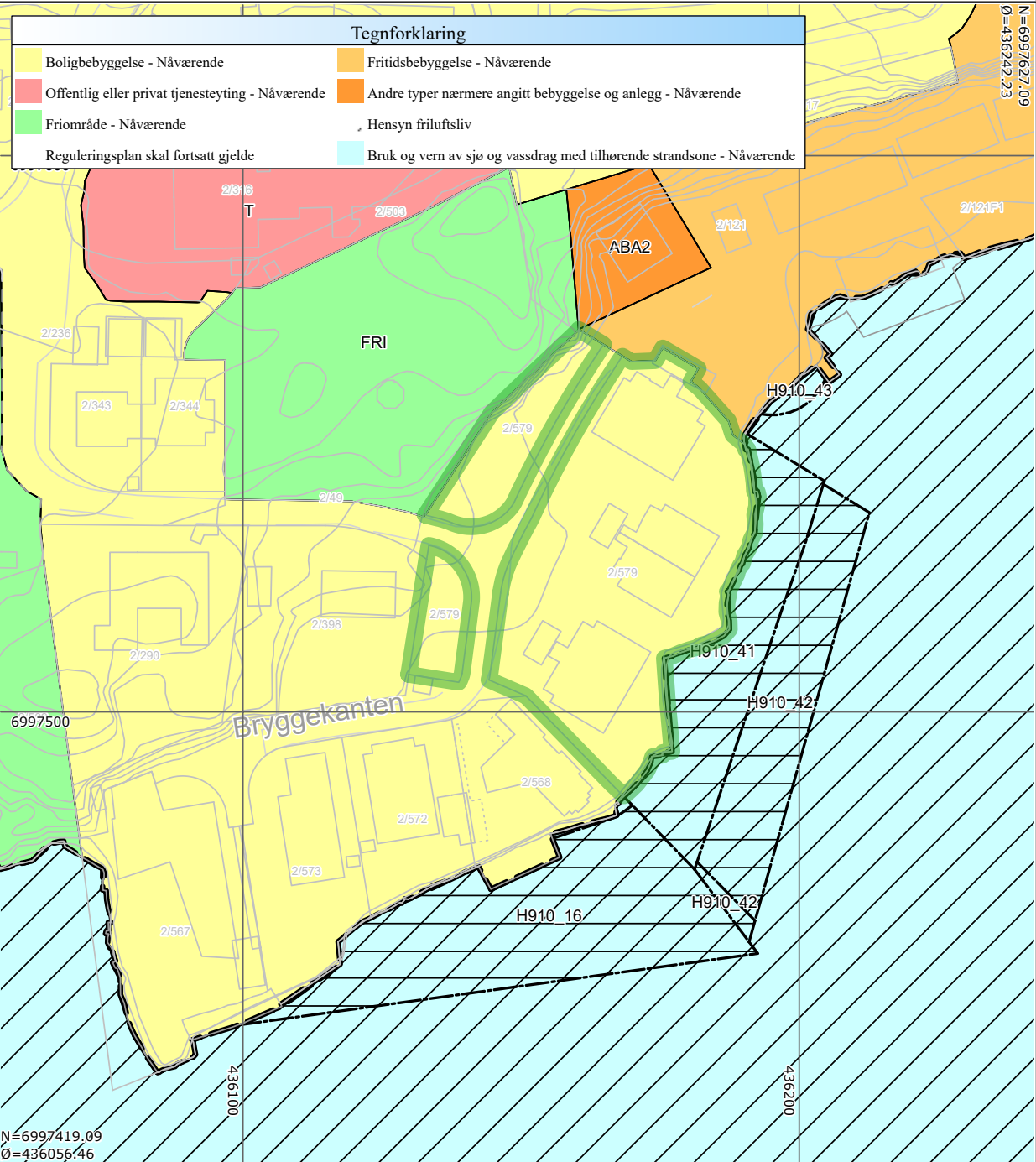

Det tas forbehold om at det kan forekomme feil på kartet, bla. gjelder dette eiendomsgrenser, ledninger/kabler, kummer m.m. som i forbindelse med prosjektering/anleggsarbeid må undersøkes nærmere.

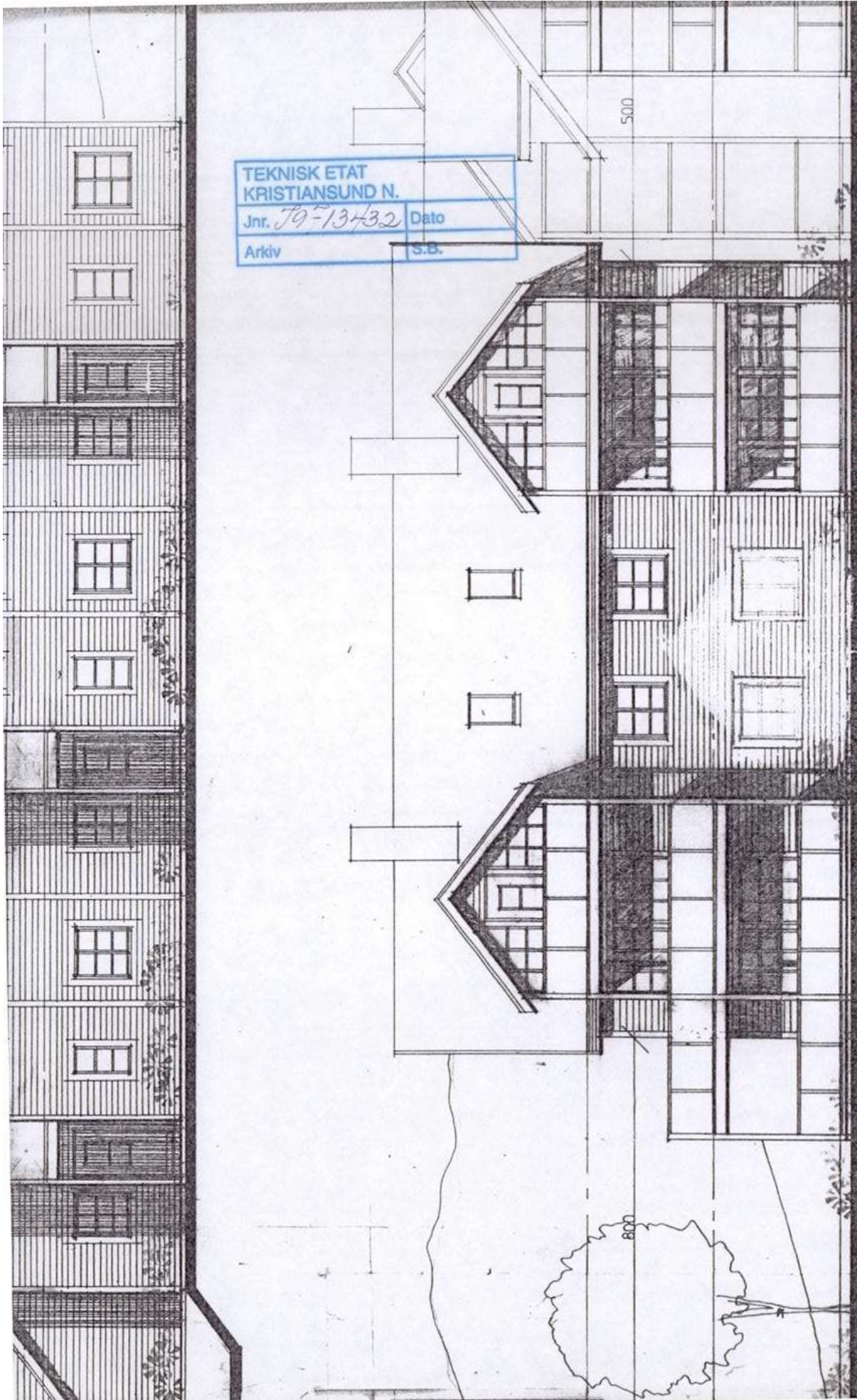

|                                 |      |
|---------------------------------|------|
| TEKNISK ETAT<br>KRISTIANSUND N. |      |
| Jnr. T9-13432                   | Dato |
| Arkiv                           | S.B. |

FREMLAGT

18 DES. 1997  
PLAN- OG BYGNINGS  
RADET I KR.SUND

Flot ØST

|                                 |      |
|---------------------------------|------|
| TEKNISK ETAT<br>KRISTIANSUND N. |      |
| Jnr. J97/13-432                 | Dato |
| Arkiv                           | S.B. |

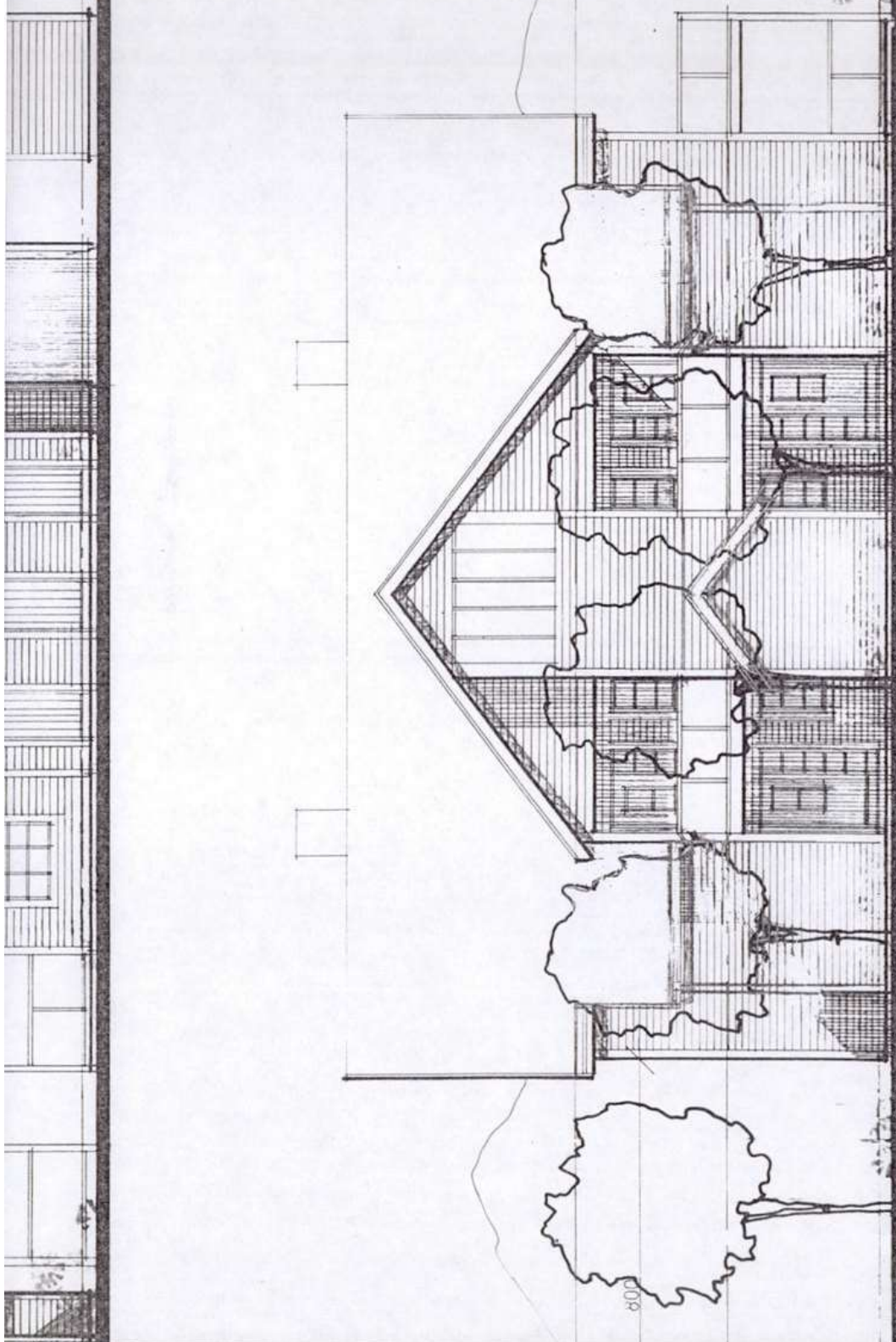

**FREMLAGT**  
**18 DES. 1997**  
 PLAN- OG BYGNINGS  
 RADET I KR.SUND

NOY VEST

FREMLAGT

1 8 DES. 1997  
PLAN- OG BYGNINGS  
RÅDET I KRISTUND

BLOKK "B"

B30VEGG / VINDU

B3

B4

A4

2. ET.

|                |      |
|----------------|------|
| TEKNISK ETAT   |      |
| KRISTANSUND N. |      |
| Jnr. 09-13432  | Date |
| Arkiv          | S.B. |

|                                      |   |
|--------------------------------------|---|
| Kommune<br><br><b>KRISTIANSUND N</b> | <b>Ferdigattest</b><br>etter plan- og bygningsloven (pbl) av 14. juni 1985 § 99 nr. 1 |
|--------------------------------------|---|

|  |  |
|--|--|
| Ansvarlig søker (navn, adresse)<br><br>Kristiansund Holding A/S<br>Postboks 675<br><br>6501 KRISTIANSUND N | Tiltakshaver (navn, adresse)<br><br>Kristiansund Holding A/S |
|--|--|

| Ferdigattest er gitt for |      |      |          |             |
|--------------------------|------|------|----------|-------------|
| Elendom/adresse          | Gnr. | Bnr. | Festenr. | Seksjonsnr. |
| Bryggekannten 7 og 9     | 2    | 579  |          |             |

| Spesifikasjon                                      |                                 |                            |  |
|--|---------------------------------|----------------------------|--|
| Tiltakets/byggets art<br><br><b>Nybygg boliger</b> |                                 |                            |  |
| Vedtatt fattet av<br><b>Bygningssjefen</b>         | Vedtatt dato<br><b>03.12.97</b> | Saksnr.<br><b>B 474/97</b> |  |
| Dato sluttkontroll                                 | Kontrollansvarlig               |                            |  |

|                  |  |
|------------------|--|
| <b>Merknader</b> | Den kontrollansvarlige for utførelsen har sørget for sluttkontroll og avsluttende gjennomgang av kontrolldokumentasjon for det ferdige tiltaket. Gjennom dette har den kontrollansvarlige bekreftet overfor kommunen at kontroll er foretatt med tilfredsstillende resultat, i samsvar med tillatelser og krav gitt i eller i medhold av plan- og bygningsloven. |
|                  | Bygningen eller deler av den må ikke tas i bruk til annet formål enn det tillatelsen fastsetter (jf. pbl § 93). Bruksendring krever særlig tillatelse (jf. pbl § 93).  |

| Underskrift                |   |
|----------------------------|---|
| Sted<br><br>Kristiansund N | Dato<br><b>10.11.98</b><br><b>BYGNINGSSJEFEN I KRISTIANSUND N</b><br>Gunnar Odden Gunnar O. Strømme |

| Kopi sendt til                    |                                 |                                     |
|-----------------------------------|---------------------------------|-------------------------------------|
| Funksjon<br><b>Ansvarshavende</b> | Navn<br><b>Eirik Gudmundsen</b> | Adresse<br><b>Postboks 675, her</b> |
| Funksjon                          | Navn                            | Adresse                             |
| Funksjon                          | Navn                            | Adresse                             |
| Funksjon                          | Navn                            | Adresse                             |
| Funksjon                          | Navn                            | Adresse                             |
| Funksjon                          | Navn                            | Adresse                             |
| Funksjon                          | Navn                            | Adresse                             |

## ORDENSREGLER FOR SAMEIET BRYGGEKANTEN

1. For å sikre like fasader, skal alle vesentlige fasadeendringer godkjennes av styret etter søknad med beskrivelse av endringene.
2. Avfall skal sorteres og legges i riktige dunker. Det er ikke tillatt å sette avfall i fellesområder. Dersom avfall legges i feil dunker, vil dette kunne føre til at sameiet får høyere utgifter.
3. Avfallsdunker skal spyles/rengjøres i perioden mars/april og oktober/november. Rengjøring skjer av beboerne på rundgang etter liste.
4. Trappevask utføres av beboerne etter intern vaskeliste. Dersom dette ikke fungerer, har styret rett til å engasjere ekstern hjelp, og utgiften blir fordelt på alle seksjonseierne.
5. Plener og bed skal holdes stelt. Styret har rett til å engasjere ekstern hjelp.
6. Det er ikke tillatt å plassere gjenstander (benker, sykler m.v.) på plener gangstier m.v. slik at dette er til sjenanse og ulempe for andre.
7. Det er ikke tillatt å sette gjenstander i fellesområder inne i husene, med mindre at området er beregnet for dette. Brannfarlige gjenstander er det ikke tillatt å oppbevare inne i husene.
8. Ganglys skal stå på hele døgnet i årstider hvor det er behov for dette.
9. Det er tillatt med husdyr, men dette skal gjøres slik at det ikke er til ulempe og sjenanse for andre beboere. Avføring m.v. må fjernes umiddelbart. Det er ikke tillatt å ha kjæledyr bundet i fellesområder. Dette gjelder også løypestreng på seksjonens eget uteområde.
10. Det skal være ro mellom kl. 2300 og 0800. Skal en ha fest/selskap, må naboene orienteres om dette. Overdreven festing, kan anses som mislighold av sameiets regler, og medføre at seksjonen kan tvangsselges. Generelt: VIS HENSYN. Sang/musikkundervisning, må godkjennes av styret etter søknad.
11. Oppussing og arbeider som er støyende kan kun foregå hverdager mellom kl. 0800 og 2100. Lørdag frem til kl. 17. På søn- og helligdager er støyende aktiviteter forbudt.
12. Rist ikke tøy, tepper eller matter fra balkonger eller vinduer, i trapper eller hvor det er til sjenanse for andre.
13. Røyking er forbudt i trappeganger og indre fellesområder. Plukk opp sneiper m.v.
14. Ved salg og utleie av leiligheter, plikter seksjonseier å informere styret om dette snarest mulig. Dette bl.a. av sikkerhetsmessige årsaker.
15. Seksjonseier er ansvarlig for sine leieboere, og plikter å informere om og gi dem ett eksemplar av gjeldende husordensregler.
16. Før en klager til styret, prøv å ta eventuelle saker opp med naboen først.

VEDTEKTER  
FOR SAMEIET BRYGGEKANTEN

Vedtatt i årsmøte  
Den 7. november 2018  
i medhold av lov om eierseksjoner  
16. juni 2017 nr. 65

**1. NAVN OG OPPRETTELSE**

Sameiets navn er Sameiet Bryggekantent og har gårdsnummer 2 og bruksnummer 579 i Kristiansund kommune. Sameiet ble opprettet 28/2 1998.

Sameiet består av 18 boligseksjoner.

**2. DISPOSISJONSRETTE OVER SEKSJONENE**

**2.1. Bebyggelsen og tomten**

Seksjonseierne er sameiere i bebyggelsen og tomten i eierseksjonssameiet. Eierne har enerett til å bruke en bestemt bruksenhet i eiendommen. Seksjonen kan ikke skilles ut fra sameiet. For hver seksjon er det fastsatt en sameiebrøk som uttrykker seksjonseierens forholdsmessige eierandel i sameiet.

Tomten og alle deler av bebyggelsen som ikke etter seksjoneringen omfattes av bruksenhetene, er fellesarealer.

**2.2. Begrensninger i muligheten til å kjøpe boligseksjoner**

Ingen kan kjøpe eller på annen måte erverve flere enn to boligseksjoner i ett og samme eierseksjonssameie.

**2.3. Seksjonseierens rettslige disposisjonsrett**

Seksjonseieren disponerer fritt over egen seksjon med de begrensningene som følger av sameieforholdet, eierseksjonsloven og disse vedtektene. Seksjonseieren kan fritt selge, pantsette og leie ut sin egen seksjon. Seksjonseieren kan også påhefte seksjonen servitutter, forkjøpsretter eller andre løsningsretter og foreta andre rettslige disposisjoner over seksjonen.

Korttidsutleie er ikke tillatt.

Sameiets styre skal underrettes om alle overdragelser og leieforhold.

**2.4. Seksjonseierens rett til å bruke bruksenheten og fellesareal**

Seksjonseieren har enerett til å bruke sin bruksenhet. Seksjonseieren har også rett til å bruke fellesarealene til det de er beregnet til eller vanligvis brukes til, og til annet som er i samsvar med tiden og forholdene.

Dersom årsmøtet ikke har truffet vedtak om bruken, bestemmer styret hvordan fellesarealene skal brukes. Årsmøtet kan vedta å endre ordensregler med vanlig flertall



av de avgitte stemmer. Seksjonseierne plikter å følge de til enhver tid gjeldende ordensregler.

En seksjonseier kan med samtykke fra styret anlegge ladepunkt for elbil og ladbare hybrider i tilknytning til en parkeringsplass seksjonen disponerer, eller andre steder som styret anviser. Styret kan bare nekte å samtykke dersom det foreligger en saklig grunn.

Sameier må dekke alle omkostninger ved å etablere ladepunkt som nevnt ovenfor.

Bruksenheten og fellesarealene må ikke brukes slik at andre seksjonseiere påføres skade eller ulempe på en urimelig eller unødvendig måte.

Bruksenheten kan bare brukes i samsvar med formålet. En endring av bruksformålet krever reseksjonering.

### **2.5. *Parkering og andre tiltak for seksjonseiere med nedsatt funksjonsevne***

En seksjonseier kan med samtykke fra styret gjennomføre tiltak på fellesarealene som er nødvendige på grunn av seksjonseierens eller husstandsmedlemmenes nedsatte funksjonsevne. Styret kan bare nekte å samtykke dersom det foreligger en saklig grunn.

Tilrettelagte parkeringsplasser er forbeholdt beboere som på grunn av nedsatt funksjonsevne har et dokumentert behov for tilrettelagt plass. Disse beboerne har krav på å få tilgang til plassen mot et midlertidig bytte av egen parkeringsplass. Byttet gjelder så lenge beboeren har et dokumentert behov. Styret kan gi nærmere regler om tildelingskriteriene. Plassen byttes tilbake ved salg av seksjonen. Det er ikke nødvendig å reseksjonere i hvert enkelt tilfelle. Denne vedtektsbestemmelsen kan ikke endres uten at samtlige seksjonseiere uttrykkelig sier seg enige. Kommunen har vetorett mot endring av vedtekten. Vedtekten må registreres i Foretaksregisteret.

### **2.6. *Dyrehold***

Dyrehold er tillatt. Dyreholdet må ikke være til sjenanse for de øvrige brukerne av eiendommen.

Styret kan gi nærmere regler i husordensregler vedr. dyrehold.

## **3. *FELLESKOSTNADER***

Kostnader med eiendommen som ikke knytter seg til den enkelte bruksenhet, er felleskostnader. Felleskostnader skal fordeles mellom seksjonseierne etter sameiebrøken. Dersom særlige grunner taler for det, kan kostnadene fordeles etter nytten for den enkelte bruksenhet eller etter forbruk.

Den enkelte seksjonseieren skal betale et akontobeløp som fastsettes av seksjonseierne på årsmøtet, eller av styret, for å dekke sin andel av felleskostnadene. Akontobeløpet kan også dekke avsetning av midler til fremtidig vedlikehold, påkostninger eller andre fellestiltak på eiendommen dersom årsmøtet har vedtatt slik avsetning. Endring av akontobeløp kan tidligst tre i kraft etter en måneds varsel.

#### **4. PANTERETT FOR SEKSJONSEIERENS FORPLIKTELSER**

De andre seksjonseierne har panterett i seksjonen for krav mot seksjonseieren som følger av sameieforholdet, jf. eierseksjonsloven § 31. Pantekravet kan ikke overstige et beløp som for hver bruksenhet svarer til to ganger folketrygdens grunnbeløp på det tidspunktet tvangsdekning besluttet gjennomført. Panteretten omfatter også krav som skulle ha vært betalt etter at det har kommet inn en begjæring til namsmyndighetene om tvangsdekning.

#### **5. VEDLIKEHOLD**

##### **5.1. Seksjonseierens plikt til å vedlikeholde bruksenheten**

Seksjonseieren skal vedlikeholde bruksenheten slik at skader på fellesarealene og andre bruksenheter forebygges, og slik at de øvrige seksjonseierne slipper ulemper. Vedlikeholdsplikten omfatter også eventuelle tilleggsdeler til bruksenheten.

Seksjonseierens vedlikeholdsplikt omfatter slikt som

- a) inventar
- b) utstyr, som vannklosett, varmtvannsbereder, badekar og vasker
- c) apparater, for eksempel brannslukningsapparat
- d) skap, benker, innvendige dører med karmen
- e) listverk, skillevegger, tapet
- f) gulvbelegg, varmekabler, membran og sluk
- g) vegg-, gulv- og himlingsplater
- h) rør, ledninger, sikringskap fra og med første hovedsikring eller inntakssikring
- i) vinduer og ytterdører
- j) innvendige flater på balkong eller lignende.

Seksjonseieren skal vedlikeholde våtrom slik at lekkasjer unngås.

Seksjonseieren skal rense sluk og holde avløpsrør åpne frem til fellesledningen. Dette gjelder også sluk på balkong eller lignende som ligger til bruksenheten.

Vedlikeholdsplikten omfatter også nødvendig reparasjon og utskifting av det som er nevnt i annet, tredje og fjerde ledd, men ikke utskifting av sluk, vinduer og ytterdører.

Vedlikeholdsplikten omfatter ikke reparasjon eller utskifting av tak, bjelkelag, bærende veggkonstruksjoner og rør eller ledninger som er bygget inn i bærende konstruksjoner.

Innvendige vann- og avløpsledninger omfattes av vedlikeholdsplikten så langt de er synlige i eller lett tilgjengelige fra bruksenheten, og ikke er bygget inn i etasjeskillere og andre bærende konstruksjoner, eller også betjener andre bruksenheter. Innkassing og andre hindringer utført av nåværende eller tidligere sameiere, fritar ikke for vedlikeholdsplikt.

Vedlikeholdsplikten omfatter også utbedring av tilfeldige skader, for eksempel skader som er forårsaket av uvær, innbrudd eller hærverk.

Seksjonseier er ansvarlig for at bruksenheten er utstyrt med påbudt brannvernustyr, og at dette fungerer og er i forskriftsmessig stand.

Seksjonseieren er ansvarlig for å holde bruksenheten oppvarmet, slik at rør ikke fryser.

Etter et eierskifte har den nye seksjonseieren plikt til å utføre vedlikehold, inkludert reparasjoner og utskifting, etter denne bestemmelsen. Denne plikten gjelder selv om vedlikeholdet skulle ha vært utført av den tidligere seksjonseieren.

En seksjonseier som ikke oppfyller vedlikeholdsplikten sin, skal erstatte tap dette påfører andre seksjonseiere, jf. eierseksjonsloven § 34.

For skader som en seksjonseier er erstatningsansvarlig for, skal seksjonseierens forsikring benyttes så langt den rekker, inkludert mulig egenandel, før sameiets forsikring benyttes. Hvis sameiets forsikring benyttes skal den som er erstatningsansvarlig betale forsikringens egenandel. Bestemmelsen gjelder også når skaden er forårsaket av noen av seksjonseierens husstand eller personer som seksjonseieren har gitt adgang til eiendommen eller overlatt sin seksjon til.

### **5.2. *Sameiets plikt til å vedlikeholde og utbedre fellesarealer m.m.***

Sameiet skal holde utvendige og innvendige fellesarealer, inkludert bygningen og felles installasjoner, forsvarlig ved like. Vedlikeholdet skal utføres slik at skader på fellesarealene og de enkelte bruksenhetene forebygges, og slik at seksjonseierne slipper ulemper. Vedlikeholdsplikten omfatter alt som ikke faller inn under den enkelte seksjonseierens vedlikeholdsplikt etter 5.1. Vedlikeholdsplikten omfatter også reparasjon og utskifting når det er nødvendig, og utbedring av tilfeldige skader.

Vedlikeholdsplikten omfatter også felles installasjoner som går gjennom bruksenheter, slik som rør, ledninger og kanaler. Sameiet har rett til å føre nye slike installasjoner gjennom bruksenhetene hvis det ikke skaper vesentlig ulempe for den aktuelle seksjonseieren. Seksjonseieren skal gi sameiet adgang til bruksenheten for å vedlikeholde, installere og kontrollere installasjoner som nevnt i første og annet punktum. Kontroll og arbeid i bruksenhetene skal varsles i rimelig tid og gjennomføres slik at det ikke skaper unødvendig ulempe for seksjonseieren eller andre brukere.

Hvis sameiet ikke oppfyller sin vedlikeholdsplikt, skal det erstatte tap dette påfører seksjonseierne gjennom skader på bruksenhetene, jf. eierseksjonsloven § 35.

### **5.3. *Bygningsmessige arbeider***

Utskifting av vinduer og ytterdører, oppsetting av markiser, endring av fasadekledning, endring av utvendige farger eller lignende, skal skje etter en samlet plan vedtatt av årsmøtet. Skal slikt arbeid utføres av seksjonseierne selv, må det kun skje etter forutgående godkjenning av styret.

Tilbygg/påbygg og andre endringer av bebyggelsen som etter vedtektenes punkt 7.10 og eierseksjonsloven krever årsmøtets samtykke, må ikke igangsettes før samtykke er gitt. Dette gjelder selv om bygningsmyndighetene har gitt tillatelse til igangsettelse. Søknad eller melding til bygningsmyndighetene må godkjennes av styret før byggemelding kan sendes.

## **6. MISLIGHOLD**

### **6.1. *Pålegg om salg av seksjonen***

Hvis en seksjonseier til tross for skriftlig advarsel vesentlig misligholder sine plikter, kan styret pålegge vedkommende å selge seksjonen, jf. eierseksjonsloven § 38.

Advarselen skal opplyse om at vesentlig mislighold gir styret rett til å kreve seksjonen solgt.

#### **6.2. Fravikelse av bruksenheten (utkastelse)**

Hvis seksjonseierens, eller seksjonens bruker, oppførsel medfører fare for ødeleggelse eller vesentlig forringelse av eiendommen, eller seksjonseierens, eller brukers, oppførsel er til alvorlig plage eller sjenanse for eiendommens øvrige brukere, kan styret kreve fravikelse av bruksenheten etter tvangsfullbyrdelsesloven kapittel 13, jf. eierseksjonsloven § 39.

### **7. ÅRSMØTET**

#### **7.1. Årsmøtets myndighet. Mindretallsvern**

Årsmøtet har den øverste myndigheten i sameiet. Et flertall på årsmøtet kan ikke ta beslutninger som er egnet til å gi noen seksjonseiere eller utenforstående en urimelig fordel på andre seksjonseieres bekostning.

#### **7.2. Ordinært årsmøte**

Ordinært årsmøte skal holdes hvert år innen utgangen av juni. Styret skal på forhånd varsle seksjonseierne om dato for møtet og om siste frist for å innlevere saker som ønskes behandlet.

#### **7.3. Ekstraordinært årsmøte**

Ekstraordinært årsmøte skal holdes når styret finner det nødvendig, eller når minst to seksjonseiere som til sammen har minst ti prosent av stemmene, krever det og samtidig oppgir hvilke saker de ønsker behandlet.

#### **7.4. Innkalling til årsmøte**

Styret innkaller årsmøtet med et varsel som skal være på minst åtte og høyst tjue dager. Styret kan om nødvendig innkalle til ekstraordinært årsmøte med kortere varsel, men varselet kan aldri være kortere enn tre dager.

Innkallingen skjer skriftlig. Som skriftlig regnes også elektronisk kommunikasjon.

Innkallingen skal tydelig angi de sakene årsmøtet skal behandle. Skal årsmøtet kunne behandle et forslag som etter loven eller vedtektene må vedtas med minst to tredjedels flertall av de avgitte stemmene, må hovedinnholdet være angitt i innkallingen.

Saker som en seksjonseier ønsker behandlet i det ordinære årsmøtet, skal nevnes i innkallingen når styret har mottatt krav om det før fristen etter vedtektenes punkt 7.2.

#### **7.5. Saker årsmøtet skal behandle**

Årsmøtet skal behandle de sakene som er angitt i innkallingen til møtet.

Uten hensyn til om sakene er nevnt i innkallingen, skal det ordinære årsmøtet

- a) behandle styrets årsberetning
- b) behandle og eventuelt godkjenne styrets regnskap for foregående kalenderår
- c) velge styremedlemmer.

Årsberetning, regnskap og eventuell revisjonsberetning skal senest en uke før ordinært årsmøte sendes ut til alle seksjonseiere med kjent adresse. Dokumentene skal dessuten være tilgjengelige i årsmøtet.

#### **7.6. Saker årsmøtet kan behandle**

Bortsett fra saker som skal behandles av ordinært årsmøte etter 7.5 annet ledd, kan årsmøtet bare ta beslutning om saker som er angitt i innkallingen til møtet. Hvis alle seksjonseierne er til stede på årsmøtet og stemmer for det, kan årsmøtet også ta beslutning i saker som ikke står i innkallingen. At saken ikke er nevnt i innkallingen, er ikke til hinder for at styret beslutter å innkalle til nytt årsmøte for å avgjøre forslag som er fremsatt i møtet.

#### **7.7. Hvem som kan delta på årsmøtet**

Alle seksjonseierne har rett til å delta på årsmøtet med forslags-, tale-, og stemmerett. Ektefelle, samboer eller et annet medlem av husstanden til eieren av en boligseksjon har rett til å være til stede og til å uttale seg.

Styremedlemmer, forretningsfører, revisor og leier av boligseksjon har rett til å være til stede på årsmøtet og til å uttale seg. Styreleder og forretningsfører har plikt til å være til stede med mindre det er åpenbart unødvendig eller de har gyldig forfall.

En seksjonseier kan møte ved fullmektig. Fullmakten kan når som helst tilbakekalles. Seksjonseieren har rett til å ta med en rådgiver til årsmøtet. Rådgiveren har bare rett til å uttale seg dersom et flertall på årsmøtet tillater det. Fullmakten kan ikke angi hva fullmektigen skal stemme.

#### **7.8. Ledelse av årsmøtet**

Styrelederen leder årsmøtet med mindre årsmøtet velger en annen møteleder. Møtelederen behøver ikke å være seksjonseier.

#### **7.9. Flertallskrav ved ulike beslutninger på årsmøtet. Særlige begrensninger i årsmøtets myndighet.**

Beslutninger på årsmøtet tas med vanlig flertall av de avgitte stemmene hvis ikke andre flertallskrav er fastsatt i loven eller vedtektene. Vedtektene kan ikke fastsette strengere flertallskrav enn det som er fastsatt i loven.

Det kreves et flertall på minst to tredjedeler av de avgitte stemmene på årsmøtet for å ta beslutning om

- a) ombygging, påbygging eller andre endringer av bebyggelsen eller tomten som går ut over vanlig forvaltning og vedlikehold i det aktuelle sameiet
- b) omgjøring av fellesarealer til nye bruksenheter eller utvidelse av eksisterende bruksenheter
- c) salg, kjøp, utleie eller leie av fast eiendom, inkludert seksjoner i sameiet som tilhører eller skal tilhøre seksjonseierne i fellesskap, eller andre rettslige disposisjoner over fast eiendom som går ut over vanlig forvaltning
- d) samtykke til at formålet for én eller flere bruksenheter endres fra boligformål til annet formål eller omvendt
- e) samtykke til reseksjonering som nevnt i eierseksjonsloven § 20 annet ledd annet punktum.
- f) endring av vedtektene med mindre loven stiller strengere krav

#### **7.10. Flertallskrav for særlige bomiljøtiltak**

Tiltak som har sammenheng med seksjonseierens bo- eller bruksinteresser, og som går ut over vanlig forvaltning, og som fører med seg økonomisk ansvar eller utlegg for seksjonseierne i fellesskap på mindre enn fem prosent av de årlige felleskostnadene, beslutes med vanlig flertall av de avgitte stemmene på årsmøtet. Hvis tiltaket fører med seg økonomisk ansvar eller utlegg for seksjonseierne i fellesskap på mer enn fem prosent av de årlige felleskostnadene, kreves det et flertall på minst to tredjedeler av de avgitte stemmene på årsmøtet.

Hvis tiltak etter første ledd fører med seg et samlet økonomisk ansvar eller utlegg for enkelte seksjonseiere på mer enn halvparten av folketrygdens grunnbeløp på det tidspunktet tiltaket beslutes, kan tiltaket bare gjennomføres hvis disse seksjonseierne uttrykkelig sier seg enige.

#### **7.11. Beslutninger som krever enighet fra alle seksjonseiere**

Alle seksjonseiere må, enten på årsmøtet eller på et annet tidspunkt, uttrykkelig si seg enige hvis sameiet skal kunne ta beslutning om

- a) salg eller bortfeste av hele eller vesentlige deler av eiendommen
- b) oppløsning av sameiet
- c) tiltak som medfører en vesentlig endring av sameiets karakter
- d) tiltak som går ut over seksjonseierens bo- eller bruksinteresser, uavhengig av størrelsen på kostnaden som tiltaket medfører, og uavhengig av hvor stort økonomisk ansvar eller utlegg tiltaket medfører for de enkelte seksjonseierne.

#### **7.12. Beregning av flertall og opptelling av stemmer på årsmøtet**

På årsmøtet har hver seksjon én stemme, og flertallet regnes etter antall stemmer.

Ved opptelling av stemmer anses blanke stemmer som ikke avgitt. Står stemmene likt, avgjøres saken ved loddtrekning.

#### **7.13. Protokoll fra årsmøtet**

Møtelederen har ansvar for at det føres protokoll over alle saker som behandles, og alle beslutninger som tas på årsmøtet. Møtelederen og minst én seksjonseier som utpekes av årsmøtet blant dem som er til stede, skal underskrive protokollen. Protokollen skal til enhver tid holdes tilgjengelig for seksjonseierne.

Protokollen skal inneholde navn på alle som er til stede, eventuelt hvor mange seksjonseiere som er representert ved fullmektig. Den kan også inneholde referat av innleggene på årsmøtet. Ved avstemninger som krever samtykke fra den det gjelder bør det redegjøres for hvem som har gitt samtykke.

#### **7.14. Inhabilitet**

Ingen kan delta i en avstemning om

- a) et søksmål mot en selv eller ens nærstående
- b) ens eget eller ens nærståendes ansvar overfor sameiet
- c) et søksmål mot andre eller andres ansvar overfor sameiet dersom egen interesse i saken er vesentlig og kan stride mot sameiets interesser
- d) pålegg eller krav etter eierseksjonsloven §§ 38 (pålegg om salg) og 39 (utkastelse) som er rettet mot en selv eller ens nærstående.

Dette gjelder også for den som opptrer ved eller som fullmektig.

## **8. STYRET**

### **8.1. *Plikt til å ha et styre. Styrets sammensetning***

Sameiet skal ha et styre. Styret skal ha en leder. Styret skal ha 3 medlemmer og ett varamedlem.

### **8.2. *Valg av styret, tjenestetid og vederlag***

Årsmøtet skal velge styret med vanlig flertall av de avgitte stemmene. Styrelederen skal velges særskilt. Bare myndige personer kan være styremedlemmer.

Styremedlemmene tjenestegjør i to år hvis ikke årsmøtet har bestemt noe annet. Årsmøtet skal fastsette eventuelt vederlag til styremedlemmene.

### **8.3. *Styremøter***

Styrelederen skal sørge for at styret møtes så ofte som det trengs. Et styremedlem eller forretningsføreren kan kreve at styret sammenkalles.

Styremøtet skal ledes av styrelederen. Er ikke styrelederen til stede, og det ikke er valgt noen nestleder, skal styret velge en møteleder.

Styret er beslutningsdyktig når mer enn halvparten av alle styremedlemmene er til stede. Beslutninger kan treffes med mer enn halvparten av de avgitte stemmene. Står stemmene likt, gjør møtelederens stemme utslaget. De som stemmer for en beslutning, må likevel utgjøre mer enn en tredjedel av alle styremedlemmene.

Styret skal føre protokoll fra styremøtene. Alle de fremmøtte styremedlemmene skal undertegne protokollen. Protokollen skal angi tid og sted for møtet, hvem som deltok, hvem som var møteleder, hvilke saker som ble behandlet, hva som ble besluttet, og hvem som eventuelt stemte imot beslutningene. Den enkelte seksjonseier har ikke krav på å gjennomgå protokollen.

### **8.4. *Styrets oppgaver***

Styret skal sørge for vedlikehold og drift av eiendommen og ellers sørge for forvaltningen av sameiets anliggender i samsvar med lov, vedtekter og beslutninger på årsmøtet.

### **8.5. *Styrets beslutningsmyndighet. Mindretallsvern.***

Styret skal ta alle beslutninger som ikke i loven eller vedtektene er lagt til andre organer. Beslutninger som kan tas med et vanlig flertall på årsmøtet, kan også tas av styret om ikke annet følger av lov, vedtekter eller årsmøtets beslutning i det enkelte tilfelle.

Styret kan ikke ta beslutninger eller handle på en måte som er egnet til å gi noen seksjonseiere eller utenforstående en urimelig fordel på andre seksjonseieres bekostning.

### **8.6. *Inhabilitet***

Et styremedlem kan ikke delta i behandlingen eller avgjørelsen av noe spørsmål som medlemmet selv eller dennes nærstående har en fremtredende personlig eller økonomisk særinteresse i.

### **8.7. Styrets representasjonsadgang og ansvar**

Styret har rett til å representere seksjonseierne og forplikte dem med sin underskrift i saker som gjelder seksjonseiernes felles rettigheter og plikter. Dette omfatter å gjennomføre beslutninger truffet av årsmøtet eller styret, og rettigheter og plikter som ellers angår fellesareal og fast eiendom. Styret kan også gjøre gjeldende krav seksjonseierne har mot utbyggeren dersom kravet knytter seg til mangler ved fellesarealene eller forsinket ferdigstillelse av disse.

Sameiet forpliktes av styrets medlemmer i fellesskap.

## **9. FORRETNINGSFØRER**

### **9.1. Ansettelse eller engasjement av forretningsfører**

Sameiet har engasjert Legeregnskap AS som forretningsfører.

Det er styrets oppgave å ansette eller engasjere forretningsfører og andre funksjonærer, gi instruks for dem, fastsette deres lønn eller godtgjørelse, føre tilsyn med at de oppfyller sine plikter, samt å avslutte engasjementet.

### **9.3. Inhabilitet**

Forretningsføreren kan ikke delta i behandlingen eller avgjørelsen av noe spørsmål som forretningsføreren selv eller dennes nærstående har en fremtredende personlig eller økonomisk særinteresse i.

## **10. REGNSKAP OG REVISJON**

### **10.1. Plikt til å føre regnskap**

Styret skal sørge for ordentlig og tilstrekkelig regnskapsførsel. Styret skal legge frem regnskapet for det forrige kalenderåret på det ordinære årsmøtet.

### **10.2. Plikt til å ha revisor**

Sameiet har vedtatt ikke å ha revisor.

## **11. GARASJER**

Når det bygges garasjer på eiendommen, så vil disse tilkomme egne utgifter for forsikring, strøm, vedlikehold osv. Disse kostnadene skal kun fordeles på de sameierne som eier garasjer.

Styret står for innkreving og betaling av felleskostnader på vegne av eiere av garasjene. Slike garasjekostnader må skilles ut fra de andre felleskostnadene og det opprettes derfor egne konto for felleskostnader til garasjene.

## **12. BÅTHAVN OG DISPONERING AV STRANDLINJE.**

På eiendommen er det i Reguleringsplanen gitt anledning til å etablere båthavn. Sameiermøtet vedtar kostnad, utforming, tidspunkt for utbygging og tilbud til seksjonseierne i sameiet og til eierne av Bryggekanalen 15, 17, 19 og 21.



Blir den regulerte båthavnen for liten, skal sameie søke Bygningssmyndighetene om utvidelse. Seksjonseierne eller eierne av Bryggekanalen 15, 17, 19 og 21 har ikke rett til å opprettholde sin plass i båthavnen dersom plassen ikke brukes eller brukes av andre enn seksjonseierne.

### **13. FORHOLDET TIL LOV OM EIERSEKSJONER**

For så vidt ikke annet følger av disse vedtekter, gjelder reglene i lov om eierseksjoner av 16. juni 2017 nr. 65.



## OVERSIKT OVER LØSØRE OG TILBEHØR TIL EIENDOMMEN

Oversikten er utarbeidet av Norges Eiendomsmeglerforbund, Eiendom Norge og Advokatforeningens Eiendomsmeglingsgruppe, og er gjeldende fra 1. januar 2020.

### Generelt

Lov om avhending av fast eiendom (avhendingslova/avhl.) av 3. juli 1992 regulerer kjøper og selgers rettigheter og plikter ved overdragelse av fast eiendom og andeler i borettslag.

I henhold til avhl. § 3-4 skal eiendommen, når annet ikke er avtalt, overdras med innredninger og utstyr som etter lov, forskrift eller annet offentlig vedtak skal følge med. Det samme gjelder varig innredning og utstyr som enten er fastmontert eller er særskilt tilpasset bygningen, jf. avhl. § 3-5. Loven inneholder ingen detaljert oversikt over hva som omfattes av «innredning og utstyr», og over hva som skal regnes som «fastmontert eller særskilt tilpasset».

Partene kan fritt avtale hva som skal følge med eiendommen ved salg. Bransjens liste over løsøre og tilbehør som skal følge med eiendommen, er en del av avtalen mellom kjøper og selger dersom ikke annet er opplyst i salgsoppgaven, kjøper har tatt forbehold i bud eller avtale på annen måte er inngått. Der intet annet er avtalt, vil løsøre og tilbehør medfølge slik dette fremkommer av avhl. § 3-4 og § 3-5 og denne oversikt.

Produkter og installasjoner som medfølger overdras uten noen form for garantier, utover eventuell gjenværende leverandørgaranti.

Dersom det er noe i nedenstående liste som ikke finnes på eiendommen, vil det heller ikke medfølge.

- 1. HVITEVARER** medfølger der dette er spesielt angitt i salgsoppgaven.
- 2. HELDEKKENDE TEPPER** følger med uansett festemåte.
- 3. VARMEKILDER**, slik som ovner, kaminer, peiser, varmpumper og panelovner, følger med uansett festemåte. Frittstående biopeiser/varmeovner og terrassevarmere medfølger ikke. Det følger ikke med varmekilder i rom som ikke har vegg- eller fastmonterte varmekilder på visning.
- 4. TV, RADIO OG MUSIKKANLEGG.** TV-antennor og fellesanlegg for TV, herunder parabolantenne, og tunerer/dekoder/tv-boks medfølger der dette eies av selger. Veggmontert TV/flatskjerm med tilhørende festeordning samt musikkanlegg følger ikke med (se også punkt 12).
- 5. BADEROMSINNREDNING/UTSTYR.** Badekar, dusjkabinett, dusjvegger, alle fastmonterte speil og hyller, fastmonterte glass- og håndkleholdere, herunder håndklevarmere samt baderomsinnredning, medfølger.
- 6. GARDEROBESKAP** medfølger, selv om disse er løse. Fastmonterte garderobehyller og knagger medfølger. Innredning i garderobeskap, for eksempel løse eller fastmonterte trådkurver, hyller, stenger og lignende, medfølger.

**7. KJØKKENINNREDNING** medfølger, herunder også åpne, fastmonterte hyller og løs eller fastmontert kjøkkenøy.

**8. MARKISER, PERSIENNER** og annen type innvendig og utvendig solskjerming, gardinoppheng, lamellgardiner og liftgardiner medfølger.

**9. AVTREKKSIVIFTER** av alle slag, samt fastmonterte aircondition/ventilasjonsanlegg, medfølger.

**10. SENTRALSTØVSUGER** medfølger med komplett anlegg, herunder slange, munnstykke mm.

**11. LYSKILDER.** Kupler, lysstoffarmatur, fastmonterte "spotlights", oppheng og skinner med spotlights samt utelys og hagebelysning medfølger. Veggglamper, krokhengte lamper, lysekroner, prismetlamper og lignende som er koblet til sukkerbit eller stikkontakt følger likevel ikke med.

**12. INSTALLERTE SMARTHUSLØSNINGER** med sentral som styrer lys, varme, lyd o.l., samt tilhørende trådløse enheter som brytere, sensorer, kameraer, integrerte høyttalere el. medfølger. Enkle lysstyringssystem f.eks. med en sentral som kun styrer lyspærer eller smartpærer montert i sokkel medfølger likevel ikke.

**13. UTVENDIGE SØPPELKASSER** og eventuelt holder/hus til disse medfølger.

**14. POSTKASSE** medfølger.

**15. UTENDØRS INNRETNINGER** slik som flaggstang, fastmontert tørkestativ, samt andre faste utearrangementer som f.eks. badestamp, boblekar/jacuzzi og liknende utendørs kar, lekestue, lekestativ, utepeis, fastmontert trommel til vannslange, medfølger. Guidekabel/avgrenskingskabel til robotgressklipper medfølger, men robotgressklipper og ladestasjon for denne medfølger ikke.

**16. FASTMONTERT VEGGLADER/LADESTASJON TIL EL-BIL** medfølger uavhengig av hvor laderen er montert.

**17. SOLCELLEANLEGG** med tilhørende teknisk infrastruktur medfølger.

**18. GASSBEHOLDER** til gasskomfyr og gasspeis medfølger.

**19. BRANNSTIGE, BRANNTAU, feiestige** og lignende medfølger der dette er påbudt. Løse stiger medfølger ikke.

**20. BRANNSLUKNINGSAPPARAT, BRANNSLANGE** og RØYKVARSLER medfølger der dette er påbudt. Det er eier og brukers plikt til å se til at utstyret forefinnes på enhver eiendom. Hvis annet ikke er uttrykkelig avtalt, skal dette derfor alltid følge med ved salg av eiendom.

**21. SAMTLIGE NØKLER** til eiendommen som selger er i besittelse av skal overleveres kjøper på overtakelsen, herunder nøkler til eventuelle boder, uthus, garasjeportåpner e.l. Låses boder, uthus e.l. med hengelås, skal lås og nøkler til disse medfølge.

**22. GARASJEHYLLER, bodhyller, lagringshyller** og oppheng til bildekk medfølger såfremt de er fastmontert.

Planter, busker og trær som er plantet på tomten, eller fastmonterte kasser og lignende er en del av eiendommen og medfølger i handelen.

# HELP Boligkjøperforsikring

## Boligkjøperforsikring

- Advokathjelp ved boligkjøpet og i 5 år fremover.
- Er kjøpers motvekt til selgers boligselgerforsikring.
- Gir deg advokathjelp hele veien til rettskraftig dom, om nødvendig.

## Boligkjøperforsikring **PLUSS**

- Advokathjelp ved boligkjøpet og i 5 år fremover.
- Er kjøpers motvekt til selgers boligselgerforsikring.
- Gir deg advokathjelp hele veien til rettskraftig dom, om nødvendig.
- Advokathjelp i de viktigste rettsområdene i privatlivet.

**PLUSS** gir boligeiere sterkt rabattert advokathjelp. Be om råd eller hjelp i retten når du trenger det fra Norges viktigste advokatmiljø for privatpersoner.

**PLUSS** kan bare tegnes samtidig med boligkjøperforsikringen, og koster kun kr 2 800 i tillegg. **PLUSS** fornyes årlig - om du ønsker det.

Borettslag/aksjeleilighet: Kr 7 200

Selveierleilighet/rekkehus: Kr 10 400

Ene-/tomannsbolig, tomt: Kr 15 100

## Rettsområder du får hjelp med

Samboeravtale, ektepakt og arv

Forbrukerkjøp og håndverkertjenester

Utleie og naboforhold

Tomtefeste, veirett og andre servitutter

Plan- og bygningsrett

Skatt ved oppussing, utleie og eiendomssalg

Tilgang til digitale juridiske avtaler via Min side

*“Vi unner ingen å stå alene”*

Retts skal være rett. For alle.



Fra å vurdere om vi hadde råd til advokat, kunne vi vurdere om vi hadde råd til ny sofa.

Boligkjøperforsikring tegnes hos eiendomsmegler senest ved kontraktsgjøring og gir rett til advokathjelp inntil 5 år etter overtakelse. Forsikringen betales som del av oppgjøret ved boligkjøpet. **PLUSS**-dekningen fornyes årlig ved faktura fra **HELP**.

Egenandel kr 4 000 påløper ved takst, tvist eller 10 timer advokatbistand, avhengig av hva som kommer først. Meglerforetaket mottar kr 4 200/4 600/5 000 i kostnadsgodtgjørelse, avhengig av boligtype, samt et tillegg på kr 1 000 ved salg av **PLUSS**.

Vi tar forbehold om pris- og vilkårsendringer. Hvis premien ikke er innbetalt ved overtakelse, vil avtalen bli kansellert. For fullstendig informasjon om dekning og vilkår, se [help.no](http://help.no)

Har du spørsmål? Kontakt **HELP** på [help.no/minside](http://help.no/minside), telefon 22 99 99 99 eller epost [post@help.no](mailto:post@help.no)

  
Retts skal være rett. For alle.



# Viktige endringer i avhendingsloven

**Den 1. januar 2022 ble avhendingsloven endret på viktige punkter for både kjøper og selger. Samtidig fikk vi en ny forskrift som regulerer jobben en takstmann skal gjøre. Den nye forskriften stiller strengere krav til tilstandsrapportene som er en viktig del av kontrakten ved boligsalg. HELP, landets største advokatmiljø for boligkjøpere, har laget en kort innføring i de nye reglene.**

## **Forbudt å selge bolig “som den er”**

Du har kanskje hørt at de fleste brukte boliger har vært solgt «som de er»? Dette forbeholdet innebar at selger fraskrev seg ansvar for skjulte feil og mangler. Det var bare hvis selger hadde holdt tilbake eller gitt uriktig informasjon, eller hvis boligen var i vesentlig dårligere stand at kjøper kunne nå frem med et krav mot selger.

Fra 1. januar 2022 kan ikke selger lenger ta generelle forbehold av «som den er»-typen. Dette betyr at når vi da skal vurdere om en bolig har en mangel, må vi vurdere grundig hva som fremgår av kjøpsavtalen. Med kjøpsavtalen menes alle dokumenter og opplysninger som tilbys før kjøpet, også FINN-annonsen og alle vedleggene til salgsoppgaven. Hvis kjøpsavtalen ikke gir et klart svar (av typen “Det følger egen parkeringsplass med leiligheten” eller “Badet er renoveret av fagfolk”), må vi vurdere hva kjøper kan forvente basert på blant annet eiendommens synlige tilstand, alder, opplysningene som er gitt ved salget, feilenes art, karakter og omfang.

## **Egenandel**

Avhendingsloven har også fått en ny bestemmelse om egenandel. Egenandelen slår først inn når det er påvist at eiendommen har en mangel. Når det er et avvik fra kontrakten som utgjør en mangel, skal oppgjøret reduseres med 10 000 kroner, uavhengig av om utbedringskostnadene er høye eller lave. Dette innebærer blant annet at kjøper ikke kan rette krav mot selger hvis det koster mindre enn 10 000 kroner å utbedre mangelen.

Selv om utbedringskostnadene er høye, kan det likevel tenkes at feil ved boligen ikke utgjør mangler etter loven. Dette avhenger av hva som er avtalt mellom partene, og hva kjøper kan forvente basert på de momentene vi har nevnt over.

## **Nytt om tilstandsrapporter**

Tidligere ble det ikke stilt noen konkrete krav til hva en tilstandsrapport skulle inneholde og hvordan den skulle se ut. Dette hadde som konsekvens at tilstandsrapportene varierte i innhold og kvalitet. I den nye forskriften til avhendingsloven stilles det en rekke krav for at en tilstandsrapport skal regnes som godkjent.



Forts. Viktige endringer i avhendingsloven

Opplysningene i tilstandsrapporten skal gis på en forbrukervennlig måte, og det er beskrevet hva takstmannen skal vurdere og hvordan noen av undersøkelsene skal gjennomføres.

Vi har tro på at kjøpere nå vil få bedre informasjon i forkant av salget og dermed et bedre beslutningsgrunnlag.

### **Kjøpers undersøkelsesplikt lovfestes**

Avhendingsloven har også fått en regel om undersøkelsesplikt for kjøper. Regelen tydeliggjør at kjøperen skal anses å kjenne til forhold som er tydelig beskrevet i tilstandsrapporten eller annen relevant salgsdokumentasjon. Det fremgår av loven at kjøperen ikke kan klage på avvik hvis disse er tydelig beskrevet i salgsdokumentasjonen, uavhengig av om kjøperen faktisk har satt seg inn i denne.

Det er derfor svært viktig at kjøper setter seg godt inn i alle dokumenter og opplysninger som tilbys i forkant av kjøpet. Hvis det er noe du ikke forstår, anbefaler vi at du stiller spørsmål til selger og/eller eiendoms-megler. Dersom det er gitt motstridende opplysninger i salgsdokumentene, må du undersøke hvilke av opplysningene som er korrekte, og eventuelt ta forbehold dersom motstriden ikke avklares. Du kan ikke velge å holde deg til den opplysningen du liker best.

### **Arealavvik**

Avhendingsloven har også fått en ny bestemmelse om arealavvik innendørs. Helt kort betyr endringen at eiendommen har en mangel hvis opplysningene om størrelse i salgsdokumentene ikke er riktig. Det er en forutsetning at avviket utgjør mer enn 2 % og minst én kvadratmeter, og at selgeren ikke godtgjør at opplysningene ikke har hatt betydning for kjøperen.

### **Viktig for kjøper å være klar over**

Advokatene i HELP er fornøyde med regelendringer som bidrar til at kjøper får bedre informasjon. Dette kan redusere antall konflikter i etterkant av boligkjøpet.

Selv om selgers ansvar nå har blitt utvidet, er det ikke slik at alle feil er mangler etter avhendingsloven. Det er påregnelig med noen feil ved boligen på grunn av alder, slitasje, osv., og det som er opplyst ved salget, er naturligvis ikke mangler. Jo eldre boligen er, desto vanligere er det å avdekke feil. Det er svært viktig å lese salgsoppgaven nøye. Hvis det er gitt konkrete risikoopplysninger om bestemte bygningsdeler, er det påregnelig å måtte utbedre disse og denne kostnaden må kjøper dekke selv.

Hvis du har boligkjøperforsikring hos HELP, vil våre advokater hjelpe deg med å vurdere om du kan rette et krav mot selger/selgers boligselgerforsikringsselskap. Dersom det er sannsynlig at du vil nå frem med et krav, forfølger vi saken for deg til den er løst.

# HELP Renteforsikring

Renteforsikring dekker rentekostnader etter skatt og husforsikring for bolig som skal selges, hvis denne ikke er solgt tre måneder etter overtakelse av ny bolig. Forsikringen koster kr 5.900 og gjelder i ett år fra tidspunktet hvor du har overtatt din nye primærbolig og du har markedsført din gamle primærbolig sammenhengende i minst tre måneder.

- Utbetaling gis i inntil ni måneder
- Rentekostnader, samt kostnad til husforsikring dekkes med inntil kr 15.000 per måned
- Gjelder fast eiendom regulert til boligformål og som er registrert som din primærbolig
- Forsikringen gjelder i Norge

**Bestilling gjøres av boligkjøper på [www.help.no/renteforsikring](http://www.help.no/renteforsikring). Forsikringen må bestilles innen sju dager etter kontraktsignering. Dersom boligen som skal selges allerede er markedsført før budaksept av ny bolig kan forsikring ikke tegnes.**

**For HELP kundesenter kontakt [post@help.no](mailto:post@help.no) eller tlf. 22 99 99 99.**



Bud på 95 % eller mer av prisantydning behandles som at salg har funnet sted, selv om bud avslås, og forsikringsdekningen gjelder da til ny eier overtar (begrenset til 3 måneder etter budaksept). Det gjøres fradrag i erstatningen for eventuelle leieinntekter, skattefradrag på rentekostnader og renter og omkostninger som følge av mislighold av lån. Forsikringen dekker ikke mellomfinansiering eller andre lån som ikke direkte relaterer seg til primærboligen som skal selges. Forsikringen fornyes ikke, og gjelder ikke ved senere flytting. Dersom boligen ikke selges av autorisert megler / advokat gjelder ikke forsikringen. Forsikringen har en karantenetid på tre måneder. Tegning av HELP Renteforsikring tilbys kun til boligkjøpere som har kjøpt bolig gjennom samarbeidende eiendomsmeglerkjede.



# Et hjem er mer verdt enn et hus, og et hus er mer enn bare vegger.

Det er et sted for å skape gode minner  
preget av trivsel, omsorg og trygghet.

For oss som jobber med folks hjem hver  
eneste dag, er det naturlig å engasjere oss  
sammen med SOS-barnebyer for å gi flere  
barn et trygt og godt hjem.

For hvert hjem vi formidler, gir vi derfor  
100 kroner til SOS-barnebyers arbeid.

**aktiv.** +  **SOS  
BARNEBYER**



# Forbrukerinformasjon om budgivning

*Sist oppdatert med virkning fra 1. januar 2014, i forbindelse med ikrafttredelse av endringer i eiendomsmeglingsforskriften.*

Informasjonen er utarbeidet av Forbrukerombudet, Forbrukerrådet, Den Norske Advokatforening ved Eiendomsmeglingsgruppen, Eiendomsmeglerforetakenes Forening og Norges Eiendomsmeglerforbund, på grunnlag av blant annet forskrift om eiendomsmegling § 6-3 og § 6-4.

Nedenfor gis en oversikt over de retningslinjer som forbrukermyndighetene og organisasjonene anbefaler benyttet ved budgivning på eiendommen. Avslutningsvis gis også en kort oversikt over de viktigste rettsreglene tilknyttet budgivning.

Før det legges inn bud på eiendommen oppfordres budgiver til å sette seg inn i all relevant informasjon om eiendommen, herunder eventuell salgsoppgave og teknisk rapport med vedlegg.

## Gjennomføring av budgivning

1. På forespørsel vil megler opplyse om aktuelle bud på eiendommen, herunder om relevante forbehold.  
2. Alle bud skal inngis skriftlig til megler, som formidler disse videre til oppdragsgiver. Kravet til skriftlighet gjelder også budforhøyelser og motbud, aksept eller avslag fra selger. Før formidling av bud til oppdragsgiver skal megler innhente gyldig legitimasjon og signatur fra budgiver. Kravet til legitimasjon og signatur er oppfylt for budgivere som benytter e-signatur, eksempelvis BankID eller MinID. Med skriftlige bud menes også elektroniske meldinger som e-post og SMS når informasjonen i disse er tilgjengelig også for ettertiden.  
3. Et bud bør inneholde eiendommens adresse (eventuelt gnr/bnr), kjøpesum, budgivers kontaktinformasjon, finansieringsplan, akseptfrist, overtakelsesdato og eventuelle forbehold som for eksempel usikker finansiering, salg av nåværende bolig ol. Normalt vil ikke et bud med forbehold bli akseptert før forbeholdet er avklart. Konferer gjerne med megler før bud gis.
4. Megler skal legge til rette for en forsvarlig avvikling av budrunden. I forbrukerforhold (dvs. der oppdragsgiver er forbruker) skal megleren ikke formidle bud med kortere akseptfrist enn kl. 12.00 første virkedag etter siste annonserte visning. Etter denne fristen bør budgivere ikke sette en kortere akseptfrist enn at megler har mulighet til, så langt det er nødvendig, å orientere oppdragsgiver, budgivere og øvrige interessenter om bud og forbehold. Det bør ikke gis bud som diskriminerer eller utelukker andre budgivere. Dersom bud inngis med en frist som åpenbart er for kort til at megleren kan avvikle budrunden på en forsvarlig måte som sikrer oppdragsgiver og interessenter et tilstrekkelig grunnlag for sine handlingsvalg, vil megler fraråde budgiver å stille slik frist.
5. Megleren vil uoppfordret gi sin vurdering av det enkelte bud overfor oppdragsgiveren, når budet er gitt innenfor fristene i punkt 4.  
6. Megleren skal så langt det er nødvendig og mulig holde budgiverne skriftlig orientert om nye og høyere bud og eventuelle forbehold. Megler skal så snart som mulig bekrefte skriftlig overfor budgivere at budene deres er mottatt.  
7. Etter at handel har kommet i stand, eller dersom en budrunde avsluttes uten at handel er kommet i stand, kan en budgiver kreve kopi av budjournalen i anonymisert form.  
8. Kopi av budjournal skal gis til kjøper og selger uten ugrunnet opphold etter at handel er kommet i stand. Dersom det er viktig for budgiver å bevare sin anonymitet, bør budet fremmes gjennom fullmektig.

## Viktige avtalerettslige forhold

1. Det eksisterer ingen angrerett ved salg/kjøp av fast eiendom.  
2. Når et bud er innsendt til megler og han har formidlet innholdet i budet til selger (slik at selger har fått kunnskap om budet), kan budet ikke kalles tilbake. Budet er da bindende for budgiver frem til akseptfristens utløp, med mindre budet før denne tid avslås av selger eller budgiver får melding om at eiendommen er solgt til en annen (man bør derfor ikke gi bud på flere eiendommer samtidig dersom man ikke ønsker å kjøpe flere enn en eiendom).  
3. Selger står fritt til å forkaste eller akseptere ethvert bud, og er for eksempel ikke forpliktet til å akseptere høyeste bud.  
4. Når en aksept av et bud har kommet frem til budgiver innen akseptfristens utløp er det inngått en bindende avtale.  
5. Husk at også et eventuelt bud fra selger til kjøper (såkalte "motbud"), avtalerettslig er et bindende tilbud som medfører at det foreligger en avtale om salg av eiendommen dersom budet i rett tid aksepteres av kjøper.

For eiendommen:

**Adresse:** Bryggekanen 9B  
6507 KRISTIANSUND N

**Meglerforetak:** Aktiv Eiendomsmegling  
**Saksbehandler:** Erik Ulseth

**Oppdragsnummer:**

**Telefon:** 993 17 191  
**E-post:** erik.ulseth@aktiv.no

Undertegnede gir herved følgende bud på ovennevnte eiendom:

**Kjøpesum:** Kr. \_\_\_\_\_

**Beløp med bokstaver:** Kr. \_\_\_\_\_

+ omkostningert iht. opplysninger i salgsoppgaven

**Dette budet er bindende for undertegnede frem til og med den:** \_\_\_\_\_ Kl. \_\_\_\_\_

*Dersom annet ikke er angitt gjelder budet til kl. 15.00 første virkedag etter siste annonserte visning. I forbrukerforhold vil bud med kortere akseptfrist enn til kl. 12.00 første virkedag etter siste annonserte visning ikke bli viderefordlet til selger.*

**Eventuelle forbehold:** \_\_\_\_\_

Undertegnede er kjent med at selger står fritt til å godta eller forkaste ethvert bud. Likeledes er undertegnede klar over at budet er bindende for budgiver når det er kommet til selgers kunnskap. Handelen er juridisk bindende for begge parter dersom budet aksepteres innen akseptfristen. Undertegnede er kjent med at budjournalen vil bli forelagt kjøper og selger når handel er sluttet.

Ønsket overtakelsesdato: \_\_\_\_\_

Budet baseres på opplysninger og salgsvilkår som fremkommer av salgsoppgave datert: \_\_\_\_\_

**Kjøpet vil bli finansiert slik:**

Låneinstitusjon: \_\_\_\_\_ Referanse og tlf nr.: \_\_\_\_\_

Lånt kapital: \_\_\_\_\_ Kr.: \_\_\_\_\_

Egenkapital: \_\_\_\_\_ Kr.: \_\_\_\_\_

Totalt: \_\_\_\_\_ Kr.: \_\_\_\_\_

Egenkapital består av:  Salg av nåværende bolig eller fast eiendom  Disponibelt kontantbeløp (bankinnskudd)

Jeg gir bud som:  Forbruker  Ledd i næringsvirksomhet / juridisk person (selskap)

Jeg samtykker til bruk av elektronisk kommunikasjon:  Ja  Nei

Navn: \_\_\_\_\_

Navn: \_\_\_\_\_

Fødselsnr. (11 siffer): \_\_\_\_\_

Fødselsnr. (11 siffer): \_\_\_\_\_

Adresse: \_\_\_\_\_

Adresse: \_\_\_\_\_

Postnr.: \_\_\_\_\_ Sted: \_\_\_\_\_

Postnr.: \_\_\_\_\_ Sted: \_\_\_\_\_

Tlf.: \_\_\_\_\_ E-post: \_\_\_\_\_

Tlf.: \_\_\_\_\_ E-post: \_\_\_\_\_

Dato.: \_\_\_\_\_ Sign: \_\_\_\_\_

Dato.: \_\_\_\_\_ Sign: \_\_\_\_\_

Kopi av legitimasjon

Kopi av legitimasjon

**aktiv.**  
Tar deg videre