

# Tilstandsrapport

📍 Thorvald Meyers gate 5, 0555 OSLO

📖 OSLO kommune

# gnr. 225, bnr. 279

# Andelsnummer 27

Sum areal alle bygg: BRA: 34 m<sup>2</sup> BRA-i: 32 m<sup>2</sup>



Befaringsdato: 27.09.2024

Rapportdato: 28.09.2024

Oppdragsnr.: 18818-1903

Referansenummer: EU5181

Autorisert foretak: Rana Taksering AS



Rapporten kan brukes i inntil ett år etter befaringsdatoen, og kan ikke gjenbrukes ved flere boligsalg i denne perioden. For eiendomsoverdragelser fra 1.1.2024, må selger sørge for at areal i rapporten er oppdatert og følger ny bransjestandard for areal. Skjer det endringer, oppstår skader også videre på boligen, bør du som selger be om oppdatert rapport.

# Norsk takst

Norsk takst er bransjeorganisasjonen for landets bygningssakkyndige og takstforetak, med om lag 1400 sertifiserte medlemmer fordelt på omtrent 1000 bedrifter. I boligomsetningen regnes takstrapportene som et helt avgjørende element i den informasjonen som gjøres tilgjengelig for kjøper. Årlig leverer medlemmene rundt 120.000 slike takster. Det gir unik oversikt over norske boliger, og bidrar til at alle oppdrag kan utføres med utgangspunkt i erfaringsbasert kvalitet.



Det stilles høye krav til utdanning, sertifisering og yrkesetikk. Norsk takst er opptatt av at boligomsetningen skal være trygg, og legger vekt på å opptre uavhengig av andre bransjeaktører. Bygningssakkyndige fakturerer sine tjenester uten hensyn til hvilken pris som oppnås, og skal heller ikke på annen måte ha noen egeninteresse knyttet til handelen.

Uavhengighet og god fagkunnskap har over tid bygget troverdighet og tillit. Både selger og kjøper skal kunne stole på bygningssakkyndiges vurderinger. For tilfeller der det likevel skulle oppstå misnøye med utført arbeid, har vi sammen med Forbrukerrådet etablert en klagenemnd.

Norsk takst har en sentral rolle i utviklingen av norske standarder, regler og profesjonsprinsipper, og representerer bransjen i alle relevante internasjonale fora. Dette sikrer at norske bygningssakkyndige tidlig kan tilpasse seg krav og bransjetrender fra utlandet, samtidig som takseringsfaget får en norsk stemme på verdensbasis. Organisasjonen bidrar i næringspolitisk sammenheng, og har vært en pådriver for å sikre at lover og regler gir trygghet for forbrukerne i boligomsetningen.

## Rapportansvarlig

Rana Noman Tariq

Uavhengig Takstingeniør

ranataksering@gmail.com

916 28 823



# Dette trenger du å vite om tilstandsrapporten



## Hva er en tilstandsrapport?

En tilstandsrapport beskriver synlige skader/avvik eller tegn på skader/avvik på boligen. Rapporten fremhever vanligvis ikke positive egenskaper ved boligen.



## Hva vurderer en bygningsakkyndig?

Den bygningsakkyndige vurderer boligen ut fra hva man kan forvente av en bygning av samme alder og type. Vurderingen gjøres som regel mot hvordan det var vanlig å bygge og regler som gjaldt da boligen ble oppført (søknadstidspunktet). Forhold som er vanlige for bygningens alder, slik som slitasje etter normal bruk regnes ikke som avvik.



## Hva inneholder tilstandsrapporten?

Den bygningsakkyndige undersøker rom og bygningsdeler slik det kommer frem av [Forskrift til avhendingsloven](#). Tilstandsrapporten inneholder bare avvik som den bygningsakkyndige kan se eller kontrollere med enkle hjelpemidler. Det gjøres ikke nærmere undersøkelser slik som åpning av vegger eller andre bygningsdeler. I vegg mot våtrom og rom under terreng kan det borres et hull for å gjøre enkle undersøkelser slik som fuktsøk.

## Når du kjøper en brukt bolig

Når du kjøper en brukt bolig, er det viktig å være oppmerksom på at dette ikke kan sammenlignes med å kjøpe en ny bolig. Måten boligen ble bygget på kan være annerledes enn i dag. Bygninger svekkes over tid, og utsettes for slitasje blant annet på grunn av bruk og vær og vind. Mange boliger fornyes helt eller delvis, noen i flere omganger, eller det oppføres tilbygg. Særlig for boliger som er pusset opp eller endret, er det viktig å merke seg at fornyelse av overflater ikke nødvendigvis betyr at bygningsdeler under er forbedret.

## Vurdering mot byggeår

Den bygningsakkyndige vil vurdere boligen mot hvordan det var vanlig å bygge og regler som gjaldt da bygningen ble oppført (søknadstidspunktet). Den bygningsakkyndige ser etter avvik som har betydning for og som reduserer boligens funksjon og verdi, og som kommer frem av Forskrift til avhendingslova. Noen rom og bygningsdeler slik som bad og vaskerom, og forhold som gjelder sikkerhet mot brann, rekkverk og trapper osv., vil den bygningsakkyndige vurdere mot dagens regelverk. Etter dagens regelverk vil disse kunne få en tilstandsgrad 2 eller 3 uten at det nødvendigvis er krav om at avviket må utbedres.

## Tilstandsrapporten beskriver ikke hele boligen

### BYGNINGSSAKKYNDIGE SER FOR EKSEMPEL IKKE PÅ (MED MINDRE BYGNINGSDELEN ER NEVNT I RAPPORTEN)

- vanlig slitasje og normal vedlikeholdstilstand
- bagatellmessige forhold som ikke påvirker bygningens bruk eller verdi vesentlig
- etasjeskillere
- tilleggsbygg slik som garasje, bod, anneks, naust også videre
- utvendige trapper
- støttemurer
- skjulte installasjoner
- installasjoner utenfor bygningen
- full funksjonstesting av el- og VVS-installasjoner
- geologiske forhold og bygningens plassering på grunnen
- bygningens planløsning
- bygningens innredning
- løsløre slik som hvitevarer
- utendørs svømmebasseng og pumpeanlegg
- bygningens estetikk og arkitektur
- bygningens lovlighet (bortsett fra bruksendringer, brannceller og forhold som åpenbart kan påvirke helse, miljø og sikkerhet)
- fellesarealer (med mindre boligeier har vedlikeholdsplikt for fellesarealer og dette er kjent for bygningsakkyndig, eller fellesarealet har en særlig tilknytning til boligen).

© iVerdi 2023 © Norsk takst 2023

Malen til denne rapporten, inkludert standardtekstene fra Norsk takst, er vernet etter åndsverkloven og kan kun benyttes av medlemsforetakene i Norsk takst og av takstingeniører som er sertifisert i slikt foretak, samt av kunder hos iVerdi og studenter hos NEAK. For andre aktører er eksemplarframstilling av malen og standardtekster, som utskrift og annen kopiering til bruk som grunnlag for tilsvarende rapporter, bare tillatt når det er hjemlet i lov (kopiering til privat bruk, sitat o.l.) eller avtale med Norsk Takst ([Forside](#)) eller iVerdi ([Hjem-iVerdi](#)).

Utnyttelse i strid med lov eller avtale kan medføre erstatnings- og straffansvar.

# Dette trenger du å vite om tilstandsrapporten

## Tilstanden vurderes med ulike tilstandsgrader

Tilstanden gir uttrykk for en gitt forventet tilstand, blant annet vurdert ut fra alder og normal bruk. Ved Tilstandsgrad 0 (TG0) og Tilstandsgrad 1 (TG1) gir den bygningssakkyndige normalt ingen begrunnelse for valg av tilstandsgrad. Grunnen er at bygningen eller bygningsdelen da bare har normal slitasje. Ved skjulte konstruksjoner kan alder alene avgjøre tilstandsgrad. Når bygningssakkyndige anbefaler tiltak, for eksempel utbedringer, må brukeren av rapporten vurdere om tiltakene er nødvendige og lønnsomme. Når den bygningssakkyndige velger tilstandsgrad, baseres vurderingen på faste kriterier som følger av gjeldende bransjestandard for Teknisk tilstandsanalyse ved omsetning av bolig og Forskrift til avhendingslova.



### TILSTANDSGRAD 0, TG0: INGEN AVVIK

Bygningsdelen skal være tilnærmet ny, ikke vise tegn på slitasje og det skal være lagt frem dokumentasjon på faglig god utførelse. Det er ingen merknader til delen.



### TILSTANDSGRAD 1, TG1: MINDRE AVVIK

Bygningsdelen skal bare ha normal slitasje, og straktiltak skal ikke anses som nødvendig. Graden kan også brukes når delen er ny, men der dokumentasjon på faglig god utførelse mangler.



### TILSTANDSGRAD 2, TG2: VESENTLIGE AVVIK OG MINDRE AVVIK SOM ETTER NS 3600 GIR TG 2

Bygningsdelen skal enten ha feil utførelse, en skade eller symptomer på skade, sterk slitasje eller nedsatt funksjon. Graden gis når bygningsdelen trenger vedlikehold eller tiltak i nær fremtid. Graden skal også brukes når delen er gammel og det er grunn til å varsle om faren for skader på grunn av alderen, eller når det er grunn til å overvåke delen spesielt på grunn av fare for større skader eller følgeskader.

Ved avvik som ikke krever umiddelbare tiltak (ingen umiddelbar kostnad) så blir TG2 markert med en lysere farge.



### TILSTANDSGRAD 3, TG3: STORE ELLER ALVORLIGE AVVIK

Denne tilstandsgraden brukes ved kraftige tegn på forhold som man må regne med trenger utbedring straks eller innen kort tid. Det er påvist funksjonssvikt eller sammenbrudd.



### IKKE UNDERSØKT/IKKE TILGJENGELIG FOR UNDERSØKELSE

Det kan være avvik/skader som ikke er avdekket.

## Hva er et anslag på utbedringskostnad?

Hva det vil koste å utbedre rom eller bygningsdeler, er et forsiktig anslag basert på nåværende kvalitet, registrert avvik og angitte tiltak i rapporten. Anslaget er gitt på generelt grunnlag og må ikke forveksles med et pristilbud fra en håndverker. Det kan foreligge avvik og tiltak som ikke kommer frem av rapporten. Utbedringskostnad avhenger blant annet av personlige valg av og markedspris på materialer og tjenesteyter.

I rapporten skal det settes anslag for utbedringskostnad for TG3, og slikt anslag kan også gis ved TG2.



# Beskrivelse av eiendommen

Leiligheten ligger i 4. etasje, og består av entré, bad, kjøkken, stue og sovealkove.

Oppussing og oppgradering. Ifølge opplysninger gitt av eier refereres følgende: "

## Leiligheten

### 2023:

- Stuen ble malt
- Laget til strømuttak til sovealkove

### 2022/2021:

- Nytt bad i regi av borettslaget

## Fossheim Borettslag

- 2024 - 2024: Etablere infrastruktur til lading av elektrisk kjøretøy i alle parkerings- og garasje plasser.
- 2024 - 2024: Utvide nøkkelbrikkesystemet til fere fellesdører

## Generelt vedlikehold:

- 2023 - 2024: 21 nye utleieboder
- 2023 - 2024: Nytt porttelefonssystem (Defigo)
- 2023 - 2024: Utbedring av takvannsledløp
- 2023 - 2024: Utbedring av vannlekkasje fra parkeringsplassen
- 2023 - 2024: Automatikk i dører inn til sykkelgang
- 2023 - 2024: Nye utelamper i 6. etasje

## Våtromsrehabilitering

- 2022 - 2022: OBOS Prosjekt

## Generelt vedlikehold

- 2022 - 2022: Ventilasjonsvifte
- 2022 - 2022: Fellesrom delvis renoveret i november 2022 (malt kjøkken, installert prosjektor og møbler)
- 2022 - 2022: Alle brannslukkere og brannvarslere utskiftet i leiligheter og fellesareal
- 2022 - 2022: Alle vann -og kloakkrør utskiftet

- 2018 - 2018: LED-lys montert i alle fellesområder
- 2016 - 2016: Nytt vaskeri
- 2015 - 2015: Fuksanering av garasjekjeller
- 2014: Brannsikring og sykkelparkering
- 2014: Nye postkasser og malt inngangspartiet
- 2014 - 2015: Fasaderehabilitering
- Ny fasade, nye balkonger, nytt dekke og isolasjon
- 2012: Video-overvåking
- 2011: Garasjeanlegg, overspenningsvern
- Rehabilitering av garasjeanlegget. Nytt overspenningsvern.
- 2010: Nytt trykkforsterkeranlegg
- Nytt trykkforsterkeranlegg (som pumpervann opp i etasjene)
- 2009: Utskiftet reservasjonssystem i vaskeriet

- 2007: Fjernvarme installert
- 2005: Vaskeri, garasjeport
- Det gamle vaskeriet i 3. etasje er omgjort til utleieenhet
- Ny garasjeport til parkeringsgarasje
- 2004: El, vaskeri, lokale, ventil, porttelefon
- Nytt porttelefonanlegg med video
- Automatiske lufterventiler på radiatorer i alle rom i 19. etasje
- Oppussing av felleslokalet i 5. etasje
- Online bookingsystem for vaskeriet
- Utskifting av PCB-holdig lysarmatur
- 2003: Vaskeri, inngang, VVS, døråpner
- Nytt vaskeri. 6 nye vaskemaskiner og 3 nye tørketromler
- Kortbasert betalingssystem
- Oppussing av vaskeriet
- Oppgradering av utendørs inngangspartier i 1. og 6. etasje
- Nytt trykkforsterkeranlegg (som pumper vann opp i etasjene)
- Automatiske luftventiler på radiatorer på alle bad i 19. etasje
- Elektrisk døråpner 6. etasje.
- 2002: Heiser, fyrrom, brannsikring
- Montering av nye heiser
- Isolering av rør og ventiler i fyrrom
- Montering av renseanlegg for radiatorvann
- Utbedring av fuger på takterrassen
- Automatisk overvåkingssystem for leveranse av fyringsolje
- Automatisk kjelvelgersystem i fyrrom
- 10 års kontroll av brannapparater og montering av nye røykvarslere i leilighetene
- 2001: Diverse arbeider
- Rens av avløpsrør
- Utskifting av inngangsdører
- Utskifting av hovedtavle
- Rengjøring av ventilasjonsanlegg
- Oppussing av vaktmesterleilighet
- 2000: Tak, låser, sykkelbod, heis Takreparasjon
- Nøkkelsystem
- Dør til sykkelbod
- Vikling av heismotor
- 1999: Rehabilitering, oppussing
- Gulvbelegg i alle korridorer og i heisene
- Korridorer og trapper malt
- Rehabilitering av oljetank
- Nytt kabelanlegg
- Pålagt oppgradering av heisene
- Innvendig oppussing av heisene
- Tredører pusset opp
- Vaskeriet malt i 3. etg
- Fyrrommet isolert mot varmetap
- 1998: Kjøkken, sykkelstall
- Nytt kjøkken i fellesrom, oppussing av sykkelstall
- 1997: Inngangspartier, hovedtrapp, heiser
- Inngangspartier og hovedtrapp pusset opp. Hovedreparasjon heiser.
- 1996: Ny garasjeport
- 1995: Ny kloakkpumpestasjon og nye heiskabler

# Beskrivelse av eiendommen

- 1992: Dører, vinduer, inngangsparti
- Nye vinduer og verandadører. Nytt inngangsparti i 6. etg. + ny dør i 5. etg.
- 1990: Nye dører inngangsparti i 1. og 6. etg
- 1989: Fyringsanlegget
- Modernisert fyranlegg, oljekjele og installert El-kjele."

## Leilighet - Byggeår: 1966

### UTVENDIG

[Gå til side](#)

Betongsåle på ukjent grunn for takstmannen. Det presiseres at undertegnede ikke har foretatt noen geotekniske undersøkelser og derved har begrenset kunnskap til byggets byggegrunn og stabilitet. Grunnmur i støpt betong. Støpte betongdekker. Bærende konstruksjon i betong innfelt med bindingsverk, antatt isolert med mineralull, i henhold til forskrifter som var gjeldende da bygningen ble oppført, innvendig kledd med plater, utvendig med pusset og malt fasade. Yttertak i betongkonstruksjon antatt tekktet med papp. Trapper i betong. Heis med kommunikasjon til vaktelskap fra heiskupe. Vinduer og balkongdør med isolerglass, karm og ramme i tre. Brann- (B30) og lydklassifisert (35 db) entredør. Vestvendt balkong på ca. 5 kvm med adkomst fra stue.

### INNVENDIG

[Gå til side](#)

Gulvflatene består av laminatgulv. Veggflatene består av malte veggflater og panel. Takflatene består av malte takflater. Hvit glatt baderomsdør.

### VÅTROM

[Gå til side](#)

Bad: Gulv- og veggflatene består av fliser. Takflatene består av malte takflater. Veggmonterte dusjvegger, dusj direkte på gulv med termostat batteri, veggmontert klosett, servant med skuffer, speil og belysning. Sluk i plastkonstruksjon. Gulv med sveisemembran. Vegger med smøremembran.

### KJØKKEN

[Gå til side](#)

Kjøkkeninnredning type Ikea med hvite glatte/profilerte fronter, benkeplater i heltre, oppvaskkum i porselen, ventilator med kullfilter og integrerte hvitevarer. Fliser over benkeskap.

### TEKNISKE INSTALLASJONER

[Gå til side](#)

Vanntilførsel er ført til vannfordelerskap avsatt i baderomsvegg. Fordelingsledninger for varmt og kaldt forbruksvann frem til bad og kjøkken er ført som rør i rør anlegg. Avløpsledninger i plast og stål. Mekanisk ventilasjon. Spalteventiler i vinduene. Ventil på yttervegg. Boligen er oppvarmet med radiatorer tilknyttet til fjernvarme, samt varmekabler på badet. Automatsikringer i sikringssskap plassert i gang/fellesareal. Det er montert røykvarsler og det finnes brannslukningsutstyr i boligen.

[Gå til side](#)

### TOMTEFORHOLD

Fossheim Borettslag er registrert i Foretaksregisteret i Brønnøysund med organisasjonsnummer 950 376 635. Borettslaget ligger i bydel Sagene i Oslo kommune og har følgende adresse: Thorvald Meyers gate 5. Borettslaget består av 160 andelsleiligheter, fordelt på høyblokk og lavblokk. Tomten er på 3013,3 kvm. Eiendommen har følgende gårds- og bruksnummer: 225-279. Stort fellesareal opparbeidet med asfalterte adkomstveier/plasser, gressplen, beplantning, trær, parkeringsarealer m.m. Fellesvaskeriet ligger i 4. etasje.

### Arealer

[Gå til side](#)

### Forutsetninger og vedlegg

[Gå til side](#)

### Lovlighet

[Gå til side](#)

### Leilighet

- Det foreligger godkjente og byggemeldte tegninger, men det er avvik fra disse.
- Rommene i boligen er navngitt etter dagens bruk, uavhengig av hva de er godkjent og byggemeldt som. Det bemerkes i den sammenheng at det er utført endringer i boligens planløsning i forhold til tegningene i kommunen. Det er etablert en vegg i boligen til fordel for en separat alkovedel. I forbindelse med salg av eiendommen oppfordres interessenter til og sette seg inn i de godkjente tegningene. Se vedlegg.

# Sammendrag av boligens tilstand

## Fordeling av tilstandsgrader

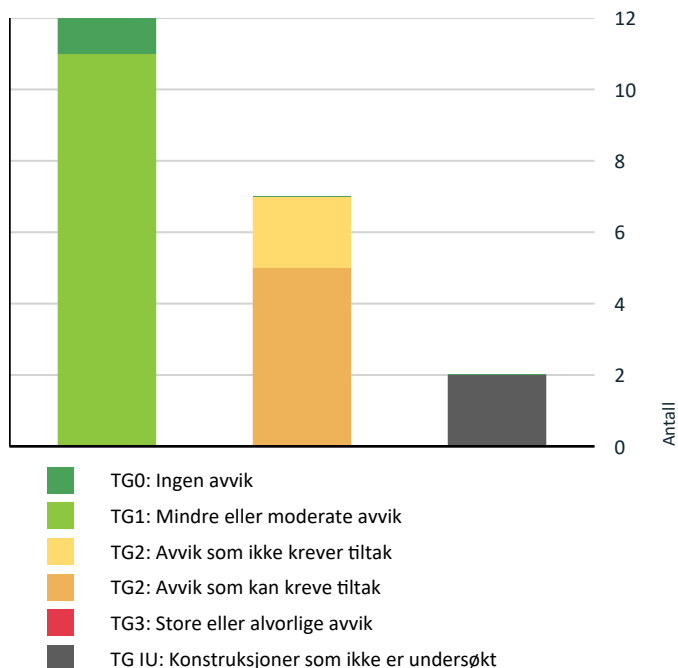

Vil du vite mer om tilstandsgrader? Se side 4.

## Anslag på utbedringskostnad

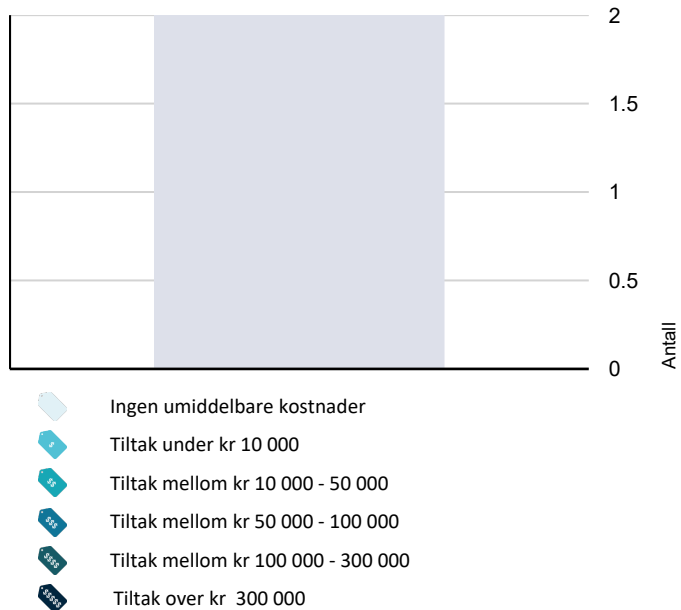

Hva er anslag på utbedringskostnad? Se side 4.

## Spesielt for dette oppdraget/rapporten

Rapporten er en tilstandsvurdering av andelen/leiligheten da objektet er en del av et borettslag. Rapporten er begrenset innenfor boligens omsluttende vegger samt vinduer, dører og balkong som disponeres av denne boligen.

## Oppsummering av avvik

Vil du vite mer? Se på rommet eller bygningsdelen senere i rapporten.

### Leilighet

#### TG IU KONSTRUKSJONER SOM IKKE ER UNDERSØKT

Våtrom > 4. etasje > Bad > Fukt i tilliggende konstruksjoner [Gå til side](#)

Tekniske installasjoner > Varmesentral [Gå til side](#)

#### TG 2 AVVIK SOM KAN KREVE TILTAK

Utvendig > Dører [Gå til side](#)

Utvendig > Balkonger, terrasser og rom under balkonger [Gå til side](#)

Innvendig > Overflater [Gå til side](#)

Innvendig > Innvendige dører [Gå til side](#)

Kjøkken > 4. etasje > Kjøkken > Overflater og innredning [Gå til side](#)

#### TG 2 AVVIK SOM IKKE KREVER UMIDDELBARE TILTAK

Utvendig > Vinduer [Gå til side](#)

Tekniske installasjoner > Vannbåren varme [Gå til side](#)

# Tilstandsrapport

## LEILIGHET



**Byggeår**  
1966

**Kommentar**  
Første innflytting i borettslaget i følge opplysninger hentet fra årsberetningen.

## UTVENDIG

### Vinduer

Vinduer og balkongdør med isolerglass fra 1992, karm og ramme i tre.

**Vurdering av avvik:**

- Det er avvik:

Mer enn halvparten av forventet levetid på vinduene og balkongdøren er overskredet. Normal tid før utskifting av trevindu er 20 - 60 år.

**Konsekvens/tiltak**

- Tiltak:

Bygningsdelen er del av byggets fellesareal. Ytterligere undersøkelser anbefales.

**Kostnadsestimat: Ingen umiddelbar kostnad**

### Dører

Brann- (B30) og lydklassifisert (35 db) entredør fra 1986.

**Vurdering av avvik:**

- Det er avvik:

Entredøren vurderes og være i tilfredsstillende funksjonell stand, men med skade. Mer enn halvparten av forventet levetid på døren er overskredet. Normal tid før utskifting av tredører og aluminiumsdører er 20 - 40 år.

**Konsekvens/tiltak**

- Tiltak:

Lokale utbedringer og vedlikeholdsarbeid er påregnelig. Bygningsdelen er del av byggets fellesareal. Ytterligere undersøkelser anbefales.

### Balkonger, terrasser og rom under balkonger

Balkong på ca. 5 kvm med adkomst fra stue. Balkongen er orientert mot vest.

**Vurdering av avvik:**

- Det er avvik:

Balkong med værslitte overflater. Det ble registrert sprekkeformasjoner på enkelte av fasadeplatene.

**Konsekvens/tiltak**



# Tilstandsrapport

- Tiltak:

Lokale utbedringer og vedlikeholdsarbeid er påregnelig. Bygningsdelen er del av byggets fellesareal. Ytterligere undersøkelser anbefales.

## INNSENDIG

### TG 2 Overflater

Gulvflatene består av laminatgulv. Veggflatene består av malte veggflater og panel. Takflatene består av malte takflater.

#### Vurdering av avvik:

- Det er avvik:

Laminatgulv med bruksslitasje, slitasje og med fuktskjolder. Ingen unormale fuktverdier ble påvist i utsatte soner på befaringdagen. Riss- og sprekkdannelser på enkelte av overflatene. I slike bygninger av denne alderen må dette påregnes.

#### Konsekvens/tiltak

- Tiltak:

Overflatene fungerer med disse avvikene, og har normalt ingen konstruksjonsmessig betydning, eller i den praktiske bruken av boligen. Det vil imidlertid sjelden være økonomisk rasjonelt som et enkeltstående tiltak å utbedre dette. Dersom boligen en gang skal renoveres, kan man vurdere slike tiltak.

### TG 1 Etasjeskille/gulv mot grunn

Støpte betongdekker. Etasjeskiller er kontrollert med krysslaser.

Det er målt ca. 12 mm høydeforskjell på gulv i stue gjennom hele rommet.

Det er målt ca. 8 mm høydeforskjell på gulv i stue over en lengde på ca. 2 M.

Det er målt ca. 5 mm høydeforskjell på gulv i kjøkken gjennom hele rommet.

Det er målt ca. 5 mm høydeforskjell på gulv i kjøkken over en lengde på ca. 2 M.

Det presiseres at det var store møbler som seng og sofa samt annet løsøre på befaringstidspunktet som opptar en del av gulvarealet i boligen.

### TG 2 Innvendige dører

Hvit glatt baderomsdør.

#### Vurdering av avvik:

- Det er avvik:

Eldre dør byggeperioden med svelling på nedre del.

Normal tid før utskifting av tredør er 30 - 50 år.

#### Konsekvens/tiltak

- Tiltak:

Utskifting/utbedring av døren må påregnes ved et eierskifte.

## VÅTROM

### 4. ETASJE > BAD

#### Generell

Gulv- og veggflatene består av fliser. Takflatene består av malte takflater. Veggmonterte dusjvegger, dusj direkte på gulv med termostat batteri, veggmontert klosett, servant med skuffer, speil og belysning. Sluk i plastkonstruksjon. Gulv med sveisemembran. Vegger med smøremembran. Ifølge opplysninger gitt av eier ble badet pusset opp i 2021/2022 i regi av borettslaget. Dokumentasjon på utførelse er ikke fremvist for takstmannen men er normalt utarbeidet da badet er utført i regi av entreprenør som er engasjert av borettslaget og som har krav til og ha interne kvalitetssystemer. Da dokumentasjon på utførelse ikke er fremvist for takstmannen har undertegnede derfor ikke kjennskap til badets utførelse bak synlige flater.

# Tilstandsrapport

## 4. ETASJE > BAD

### TG 1 Overflater vegger og himling

Veggflatene består av fliser. Takflatene består av malte takflater.

## 4. ETASJE > BAD

### TG 1 Overflater Gulv

Gulvflatene består av fliser. Det er målt ca. 33 mm høydeforskjell på gulv fra dørterskel til topp slukrist.

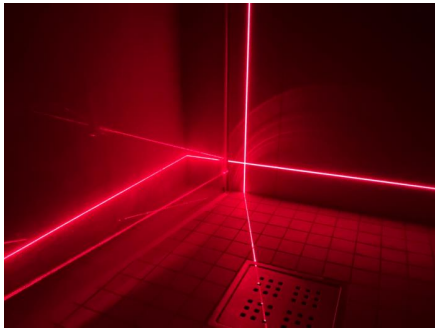

Fall på baderomsgulv er kontrollert med krysslaser.

## 4. ETASJE > BAD

### TG 1 Sluk, membran og tettesjikt

Sluk i plastkonstruksjon. Gulv med sveisemembran. Vegger med smøremembran.



Kontroll av sluk.

## 4. ETASJE > BAD

### TG 1 Sanitærutstyr og innredning

Veggmonterte dusjvegger, dusj direkte på gulv med termostat batteri, veggmontert klosett, servant med skuffer, speil og belysning.

## 4. ETASJE > BAD

### TG 1 Ventilasjon

# Tilstandsrapport

Avtrekk via mekanisk anlegg.

## 4. ETASJE > BAD

### TG 1U Fukt i tilleggende konstruksjoner

Hulltaking er ikke foretatt på grunn av tilleggende vegg mellom bad og tilstøtende rom er antatt i mur eller betong.



Det ble foretatt stikkprøvekontroll med Protimeter MMS3. Målingene viste ingen utslag utenfor normale verdier. Målingene gir kun en indikasjon og må ikke oppfattes som en garanti for baderommet.

## KJØKKEN

### 4. ETASJE > KJØKKEN

### TG 2 Overflater og innredning

Kjøkkeninnredning type Ikea med hvite glatte/profilerte fronter, benkeplater i heltre, oppvaskkum i porselen, ventilator med kullfilter og integrerte hvitevarer. Fliser over benkeskap.

#### Vurdering av avvik:

- Det er avvik:

Eldre innredning med bruksslitasje/slitasje, fuktskjolder på laminatgulv, benkeplater med merker, sprekker og med svelling.

I hht. Byggforsk byggedetalj 700.300 levetider for kjøkkeninstallasjoner i boliger:

- kjøkkeninnredninger 20-60 år.
- blandebatterier byttes normalt pga. drypplekkasjer, funksjonssvikt eller umoderne design 10-25 år, anbefalt brukstid 15 år.
- avtrekksvifter anbefales skiftet ut etter 15 år.

#### Konsekvens/tiltak

- Tiltak:

Utbedring/utskifting av kjøkkenet må påregnes.

# Tilstandsrapport



Ingen unormale fuktverdier ble påvist i utsatte soner på befaringsdagen.

## 4. ETASJE > KJØKKEN

### TG 1 Avtrekk

Avtrekk via mekanisk anlegg. Kjøkkenventilator med kullfilter. Ventil på yttervegg.

## TEKNISKE INSTALLASJONER

### TG 1 Vannledninger

Vanntilførsel er ført til vannfordelerskap avsatt i baderomsvegg. Fordelingsledninger for varmt og kaldt forbruksvann frem til bad og kjøkken er ført som rør i rør anlegg.

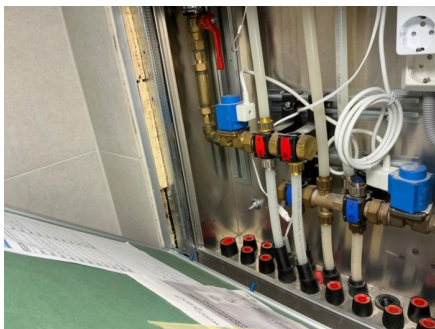

Vanntilførsel er ført til vannfordelerskap avsatt i baderomsvegg.

### TG 1 Avløpsrør

Avløpsledninger i plast og stål.

### TG 1 Ventilasjon

Mekanisk ventilasjon. Spalteventiler i vinduene. Ventil på yttervegg.

### TG IU Varmesentral

# Tilstandsrapport

Fjernvarmeanlegg, vannrør m.m i fellesarealet er ikke vurdert.

## TG 2 Vannbåren varme

Boligen er oppvarmet med radiatorer tilknyttet til fjernvarme. På forespørsel har eier opplyst at radiatorene fungerer.

### Vurdering av avvik:

- Det er avvik:

Eldre radiatorer fra byggeperioden.

Radiator har en forventet levetid på 30 - 50 år

### Konsekvens/tiltak

- Tiltak:

Det er ikke behov for utbedringstiltak ut i fra at radiatorene fungerer i dag, men ut i fra alder kan skader plutselig oppstå på eldre anlegg.

**Kostnadsestimat: Ingen umiddelbar kostnad**

## TG 1 Elektrisk anlegg

*Dette er en forenklet kontroll begrenset til de spørsmål og undersøkelser som forskrift til avhendingslova (tryggere bolighandel) § 2-18 inneholder. Dette kan ikke sammenlignes med en kontroll utført av offentlig myndighet (Det lokale eltilsyn) eller registrert elektrovirksomhet, og en bygnings sakkyndig har verken kompetanse eller lov til å foreta en slik kontroll.*

*Tilstandsgraden er vurdert ut fra den forenklede og begrensede kontrollen som forskriften inneholder. El-anlegget kan ha feil og mangler som en slik forenklet undersøkelse ikke vil avdekke. Vær derfor oppmerksom på denne risikoen, og søk videre veiledning eller få en fullstendig kontroll utført av registrert elektrovirksomhet.*

Automatsikringer i sikringsskap plassert i gang/ fellesareal. Varmekabler på badet.

1. Foreligger det eltilsynsrapport de siste 5 år, og det er ikke foretatt arbeid på anlegget etter denne, utenom retting av eventuelle avvik i eltilsynsrapport (dvs en el-tilsynsrapport uten avvik)?

Ja



Automatsikringer i sikringsskap plassert i gang/ fellesareal.

## TG 0 Branntekniske forhold

*Dette er en forenklet kontroll begrenset til de spørsmål som fremkommer under. Tilstandsgraden er basert på retningslinjer til disse spørsmålene i bransjestandarden NS3600. Dette kan ikke sammenlignes med en fullstendig kontroll av branntekniske forhold av offentlig myndighet, eller en vurdering av boligens branntekniske forhold eller prosjektering fra en rådgiver med spesialkompetanse. En bygnings sakkyndig har verken kompetanse til å gi slik veiledning eller lov til å foreta en slik kontroll.*

*Tilstandsgraden er vurdert ut fra den forenklede og begrensede kontrollen. Det kan være feil og mangler om branntekniske forhold som en slik forenklet undersøkelse ikke vil avdekke. Vær derfor oppmerksom på denne risikoen, og søk videre veiledning eller rådgivning.*

# Tilstandsrapport

Det er montert røykvarsler og det finnes brannslukningsutstyr i boligen, ikke funksjons testet av takstmannen.

1. Er det mangler for brannslukningsutstyr i boligen iht. forskriftskrav på søknadstidspunktet, men minst Byggeforskrift 1985?  
**Nei**
2. Er det skader på brannslukkingsutstyr eller er apparatet eldre enn 10 år?  
**Nei**
3. Er det mangler på røykvarsler i boligen iht. forskriftskrav på søknadstidspunktet, men minst Byggeforskrift 1985?  
**Nei**
4. Er det skader på røykvarslere?  
**Nei**

# Arealer, byggetegninger og brannceller

Standard gjeldende fra 01.01.2024

Arealmålinger og arealoppsett er basert på Norsk standard 3940:2023 Areal- og volum-beregninger av bygninger. Arealet gjelder for tidspunktet da boligen ble målt

## Hva er måleverdig areal?

Arealet i rommet må ha minst 1,90 m fri høyde over gulvet og minst bredde på 0,60 m. Et loft med skråtak vil for eksempel bare få registrert målbart areal der høyden er minst 1,90 m og bredden minst 0,60 m. Rommet må ha dør eller luke, og gangbart gulv.

## Hva er bruksareal?

**BRA = BRA-i + BRA-e + BRA-b**

Bruksarealet for bygningen er bruttoarealet minus arealet som opptas av yttervegger.

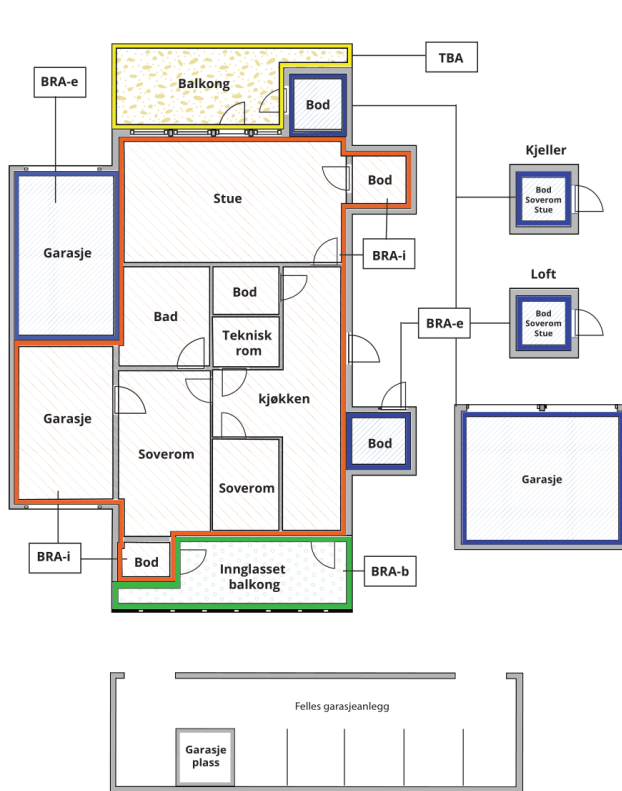

Carport og/eller garasjeplass i felles garasjeanlegg er ikke måleverdig areal

Internt bruksareal (BRA-i)	Arealet innenfor boenheten(e)
Ekstern bruksareal (BRA-e)	Arealet av alle rom utenfor boenheten(e) og som tilhører denne, slik som for eksempel bod
Innglasset balkong mv (BRA-b)	Arealet av innglasset balkong, veranda eller altan når denne er tilknyttet boenheten(e)
Terrasse- og balkongareal (TBA)	Arealet av terrasser, åpne balkonger og åpen altan tilknyttet boenheten(e)

Gulvareal (GUA)

Er sum av BRA (bruksareal) og ALH (areal med lav takhøyde).

Areal med lav takhøyde (ALH) er ikke måleverdig areal, som skyldes skråtak og lav himlingshøyde.

GUA kan opplyses i markedsføring der det er aktuelt for den konkrete boligen og kun sammen med BRA-i, for eksempel der gulvflaten har en verdi og har funksjon ved møblering og bruk av rommene. Ikke innredet areal som kaldloft, måles og oppgis normalt ikke.

## Arealet kan ikke alltid fastsettes nøyaktig

Areal kan være komplisert eller umulig å måle opp nøyaktig fordi det er vanskelig å fastslå tykkelsen på innervegger, skjevheter i og utforming av bygningskonstruksjoner som karnapp, buer og vinkler som ikke er rette, åpne rom over flere etasjer og så videre.

Eiendommens markedsverdi kan ikke baseres på en matematisk beregning basert på antall kvadratmeter opplyst i rapporten. Opplysninger om areal kan altså ikke alene benyttes for å beregne eiendommens verdi.

## Den bygningsfaglige kan avdekke eventuelle bruksendringer og avvik i branncelleinndeling

Den bygningsfaglige ser på byggetegninger hvis de er tilgjengelige og dette er en del av oppdraget, og vurderer bruken av boligen opp mot tegningene. Hvis den bygningsfaglige avdekker at en bolig ikke ser ut til å være delt opp i brannceller etter kravene i byggeteknisk forskrift på befaringstidspunktet, skal det opplyses om dette.

Reglene om bruksendring og brannceller kan være kompliserte. Søk videre faglige råd om rapporten ikke gir deg svar. Den bygningsfaglige kan ikke vurdere og svare på alle spørsmål, og kan heller ikke vite om kommunen kan gi unntak for kravene som gjelder. [Vil du vite mer?](#)

## Om brannceller

En branncelle er hele eller avgrensede deler av en bygning hvor en brann fritt kan utvikle seg uten at den kan spre seg til andre bygninger eller andre deler av bygningen i løpet av en fastsatt tid.

## Om bruksendring

Bruksendring er å endre bruken av et rom fra en tillatt bruk til en annen. Dette kan kreve søknad og tillatelse, for eksempel hvis du endrer et rom fra bod til soverom eller arbeidsrom, eller hvis du endrer en bolig til to separate boliger.

Rom for varig opphold har krav til takhøyde, romstørrelse, rømningsvei og lysforhold som må være oppfylt. Du kan søke kommunen om unntak for kravene, men kan ikke regne med å få unntak for krav som går på helse og sikkerhet, for eksempel krav til rømningsvei.

Bruksendring som krever godkjenning, og som ikke er søkt bruksendret, er ulovlig. Kommunen kan etter plan- og bygningsloven kapittel 32 forfølge overtredelser. Kommunen kan pålegge deg å avslutte den ulovlige bruken, eventuelt å rette eller tilbakeføre rommet til godkjent bruk.

# Arealer

## Leilighet

### Ny arealstandard

Etasje	Bruksareal BRA m <sup>2</sup>			SUM	Terrasse- og balkongareal (TBA)
	Internt bruksareal (BRA-i)	Eksternt bruksareal (BRA-e)	Innglasset balkong (BRA-b)		
4. etasje	32			32	5
1. etasje		2		2	
<b>SUM</b>	<b>32</b>	<b>2</b>			<b>5</b>
<b>SUM BRA</b>	<b>34</b>				

### Romfordeling

Etasje	Internt bruksareal (BRA-i)	Eksternt bruksareal (BRA-e)	Innglasset balkong (BRA-b)
4. etasje	Entré , Bad , Kjøkken , Stue , Sovealkove		
1. etasje		Bod	

### Kommentar

Takhøyden varierer fra ca. 2,25 - 2,5 M.

#### Fellesareal:

Bod i 1. etasje på ca. 2 kvm, merket "412". Bruksrett ble ikke fremvist. Rom som ligger utenfor boenheten, men som eier har påvist og/eller opplyst at tilhører boenheten, er oppmålt og inkludert i BRA-e. Det er ikke fremvist dokumentasjon på at rommet tilhører boenheten. Rom utenfor boenheten kan omdisponeres av borettslaget og dette kan påvirke boligens BRA.

## Lovlighet

### Byggetegninger

Det foreligger godkjente og byggemeldte tegninger, men det er avvik fra disse.

*Kommentar:* Rommene i boligen er navngitt etter dagens bruk, uavhengig av hva de er godkjent og byggemeldet som. Det bemerkes i den sammenheng at det er utført endringer i boligens planløsning i forhold til tegningene i kommunen. Det er etablert en vegg i boligen til fordel for en separat alkovedel. I forbindelse med salg av eiendommen oppfordres interessenter til og sette seg inn i de godkjente tegningene. Se vedlegg.

### Brannceller

Er det påvist synlige tegn på avvik i branncelleinndeling ut ifra dagens byggt teknisk forskrift?

Ja  Nei

### Nyere håndverkstjenester

Er det ifølge eier utført håndverkstjenester på boligen siste 5 år?

Ja  Nei

*Kommentar:* Det henvises til egenerklærings skjema for nærmere detaljer, og se beskrivelse under sammendrag av tilstand.

### Krav for rom til varig opphold

Er det påvist avvik i forhold til rømningsvei, dagslysflate eller takhøyde?

Ja  Nei

*Kommentar:*

## Total fordeling mellom P-ROM og S-ROM



Tabellen under viser fordelingen av P-ROM og S-ROM etter veiledningen til NS 3940: 2012. Dette er til informasjon og til sammenligning. Tallene er omtrentlige, kan avvike fra faktiske målinger og er ikke juridisk bindende

	P-ROM( m2)	S-ROM( m2)
Leilighet	32	0

## Befarings - og eiendomsopplysninger

### Befaring

Dato	Til stede	Rolle
27.9.2024	Rana Noman Tariq Per Lystrup	Takstingeniør Kunde

### Matrikkeldata

Kommune	gnr.	bnr.	fnr.	snr.	Areal	Kilde	Eieforhold
301 OSLO	225	279		0	3013.3 m <sup>2</sup>	I følge opplysninger hentet fra Ambita.	Eiet

#### Adresse

Thorvald Meyers gate 5

#### Hjemmelshaver

Fosshem Borettslag. Orgnr: 950 376 635.

### Andelsobjekt

Boligselskap	Org.nr.	Leil. nr.	Forretningsfører	Eier av adkomstdokumenter
412/Fosshem Borettslag	950376635	412	OBOS Eiendomsforvaltning AS	Per Lystrup

### Innskudd, pålydende mm

#### Andelsnummer

27

## Eiendomsopplysninger

### Beliggenhet

Leilighet beliggende sentralt på øvre del av Grünerløkka i Oslo sentrum i etablert boligområde. Omkringliggende bebyggelse består i all hovedsak av forretning-, blokk- og bygårdsbebyggelse. Adkomst til boligen fra Thorvald Meyers gate via felles oppgang med heis. Det er barnehage og skoler i alle trinn i nærområdet. Den offentlige kommunikasjonen er godt utbygd, med både trikk og buss like i nærheten. Gangavstand til bredt tilbud av nasjonale og internasjonale kafeer, restauranter, mangeartede forretninger, servicetilbud m.m. Ringnes Park senter med Ringen kino, Dælenenga idrettsanlegg, Birkelunden, Olaf Ryes plass, Grünerhagen Park og Akerselva med rekreasjonsmuligheter ligger i nærheten. Kort vei til sentrale deler av Oslo sentrum med forretninger, servicetilbud og kommunikasjon.

### Adkomstvei

Via fellesarealer/offentlig.

### Tilknytning vann

Privat ledningsnett til kommunal vannforsyning.

### Tilknytning avløp

Private stikkledninger til kommunalt avløp.

### Regulering

Regulert.

### Om tomten

Fossheim Borettslag er registrert i Foretaksregisteret i Brønnøysund med organisasjonsnummer 950 376 635. Borettslaget ligger i bydel Sagene i Oslo kommune og har følgende adresse: Thorvald Meyers gate 5. Borettslaget består av 160 andelsleiligheter, fordelt på høyblokk og lavblokk. Tomten er på 3013,3 kvm. Eiendommen har følgende gårds- og bruksnummer: 225-279. Stort fellesareal opparbeidet med asfalterte adkomstveier/plasser, gressplen, beplantning, trær, parkeringsarealer m.m. Fellesvaskeriet ligger i 4. etasje.

### Tinglyste/andre forhold

Styrets hovedinformasjonskanal er hjemmesiden <https://vibbo.no/fossheim/om> hvor generell informasjon fra styret til andelseiere og beboere publiseres. Det vises til selskapets vedtekter, husordensregler samt årsberetning med regnskap og protokoll. Dokumentene inneholder relevante opplysninger for eventuell kjøper.

### Byggemåte

Betongsåle på ukjent grunn for takstmannen. Det presiseres at undertegnede ikke har foretatt noen geotekniske undersøkelser og derved har begrenset kunnskap til byggets byggegrunn og stabilitet. Grunnmur i støpt betong. Støpte betongdekker. Bærende konstruksjon i betong innfelt med bindingsverk, antatt isolert med mineralull, i henhold til forskrifter som var gjeldende da bygningen ble oppført, innvendig kledd med plater, utvendig med pusset og malt fasade. Yttertak i betongkonstruksjon antatt teknet med papp. Vinduer med isolerglass, karm og ramme i tre. Trapper i betong. Heis med kommunikasjon til vaktsselskap fra heiskeupe.

## Forsikring

Selskap	Avtalenr	Type	Forsikringssum	Årlig premie
Gjensidige Forsikring.	88368035.			
<b>Kommentar</b>				
Felles polise i borettslaget. Det betyr at den enkelte andelseier må ha hjemforsikring som dekker innbo og løsøre.				

# Kilder og vedlegg

## Dokumenter

Beskrivelse	Dato	Kommentar	Status	Sider	Vedlagt
Tegninger		Tegningene er lastet ned fra nettsiden Saksinnsyn hos Plan og bygningsetaten (PBE) i Oslo kommune.	Gjennomgått		Ja
Infoland.no		Utskrift fra "Ambita" Opplysninger om: adresse, hjemmelshaver gårds- og bruksnummer, eiet/festet tomt, tomteareal og byggeår.	Gjennomgått		Nei
Eier		Opplysninger vedrørende påkostninger, vedlikehold og andre relevante opplysninger ble gitt av eier.	Gjennomgått		Ja
Egenerklæring		Datert 27.09.2024.	Gjennomgått		Nei

# Tilstandsrapportens avgrensninger

## STRUKTUR • REFERANSENIVÅ • TILSTANDSGRADER

- Rapporten er basert på innholds krav i Forskrift til avhendingslova (tryggere bolighandel). Formålet er å gi en tilstandsanalyse til bruk for den som bestiller og/eller i et salg til forbruker, og ikke for andre tredjeparter. Rapportens omfang, struktur, metode og begrepsbruk følger i hovedsak Norsk Standard NS 3600:2018 (Teknisk tilstandsanalyse ved omsetning av bolig), samt Takstbransjens retningslinjer ved tilstandsrapportering for boliger og Takstbransjens retningslinjer for arealmåling.
- Tilbakeholdt eller uriktig informasjon som har betydning for vurderingen, er ikke bygningssakkyndiges ansvar. Rapporten beskriver avvik, altså en tilstand som er dårligere enn referansenivået. Rapporten framhever normalt ikke positive sider ved boligen ut over det som fremgår av tilstandsgradene.
- Tilstanden angis i rapporten og gir uttrykk for en gitt forventet tilstand blant annet vurdert ut fra alder og normal bruk slik:

i) **Tilstandsgrad 0, TG0:** Ingen avvik eller skader. I tillegg må bygningsdelen være tilnærmet ny, mindre enn 5 år, og det foreligger dokumentasjon på faglig god utførelse.

ii) **Tilstandsgrad 1, TG1:** Mindre avvik. Normal slitasje. Strakstiltak ikke nødvendig. TG1 kan gis når bygningsdelen er tilnærmet ny og det ikke foreligger dokumentasjon på faglig god utførelse.

iii) **Tilstandsgrad 2, TG2:** Vesentlige avvik, og mindre avvik som etter NS 3600 gir TG 2, men som ikke nødvendigvis krever umiddelbare tiltak. I denne rapporten kan TG2 i Rapportsammendrag være inndelt i TG2 som krever tiltak og de som ikke krever umiddelbare tiltak. Konstruksjonen har normalt enten feil utførelse, en skade eller symptomer på skade, sterk slitasje eller nedsatt funksjon. Vedlikehold eller tiltak trengs i nær fremtid, det er grunn til å varsle fare for skader på grunn av alder eller overvåke spesielt på grunn av fare for større skade eller følgeskade. For skjulte konstruksjoner vil alder i seg selv være et symptom som kan gi TG2. For synlige konstruksjoner kan alder sammen med andre symptomer og momenter gi TG2. Avvik under TG2 kan gis sjablongmessig anslag.

iv) **Tilstandsgrad 3, TG3:** Store eller alvorlige avvik. Kraftige symptomer på forhold som man må regne med trenger utbedring straks eller innen kort tid. Påvist funksjonssvikt eller sammenbrudd. Avvik under TG3 skal gis sjablongmessig anslag.

v) **Tilstandsgrad TGiU:** Ikke undersøkt/ikke tilgjengelig for undersøkelse.

- Ved TG0 og TG1 gis det normalt ingen begrunnelse for valg av tilstandsgrad, fordi bygningen eller bygningsdelen da bare har normal slitasje. For anbefalte tiltak ved TG2 og TG3 må bruker av rapporten vurdere om tiltakene er nødvendige og lønnsomme. Hva det vil koste å utbedre rom eller bygningsdeler er et sjablongmessig anslag basert på registrert avvik og angitte tiltak i rapporten. Anslaget er gitt på generelt grunnlag og basert på erfaringstall i seks intervaller, og kan ikke forveksles med en konkret vurdering og tilbud fra en entreprenør eller håndverker. Det må eventuelt innhentes tilbud for en nærmere undersøkelse, og konkret og nøyaktig vurdering av utbedringskostnad. Kostnader til ikke oppdagede avvik/utbedringer/feil kan forekomme. Utbedringskostnad avhenger av personlige preferanser og markedspris på materialer og tjenesteyter.

## PRESISERINGER

- Avvik vurderes ut fra tekniske forskrifter på godkjenningstidspunktet for bygget. Noen bygningsdeler vurderes

etter gjeldende teknisk forskrift på befaringstidspunktet. Dette gjelder blant annet:

i) Bad, vaskerom (våtrom)

ii) Forhold rundt brann, rømming, sikkerhet, for eksempel rekkverkshøyder/åpninger, ulovlige bruksendringer, brannceller mv.

- For skjulte konstruksjoner slik som vann og avløp uten dokumentasjon, er kvalitet og alder vurdert.

- Fastmonterte installasjoner, for eksempel innfelt belysning (downlights), demonteres ikke for å sjekke dampspærren bak. Dette av hensyn til bygningssakkyndiges kompetanse og risikoen for skade.

- Kontroll av fukt i konstruksjonen ved hulltaking i bad og vaskerom (våtrom), rom under terreng (kjelleretasje, underetasje og sokkeletasje) eller andre bygningsdeler skjer etter eiers aksept. Hulltaking av våtrom og rom under terreng kan unntaksvis unnlates, se Forskrift til Avhendingsloven.

- Kontroll av romfunksjoner for P-ROM utføres kun når det ikke foreligger godkjente og byggemeldte tegninger, eller når tegninger ikke stemmer med dagens bruk.

- Bygningssakkyndig gir en forenklet vurdering av branntekniske forhold og elektriske installasjoner i boligen dersom det er mer enn fem år siden sist boligen hadde el-tilsyn. Bygningssakkyndig kan anbefale å konsultere offentlige myndigheter eller kvalifisert elektrofaglig fagperson ved behov for grundigere undersøkelser.

## TILLEGGSENDERSØKELSER

Etter avtale kan tilstandsanalysen utvides til også å omfatte tilleggundersøkelser utover minimumskravet i forskriften.

## BEFARINGEN

Rapporten gir en vurdering av byggverk og bygningsdeler som bygningssakkyndig har observert, og som fremkommer av Forskrift til avhendingsloven. Rapporten er likevel ingen garanti for at det ikke kan finnes skjulte feil, skader og mangler. NS 3600:2018 (Teknisk tilstandsanalyse ved omsetning av bolig) har undersøkelsesnivå fra 1 til 3, der undersøkelsesnivå 1 er det laveste og baseres på visuell observasjon. Rapporten baseres på undersøkelsesnivå 1 med få unntak (våtrom og rom under terreng). I praksis betyr dette at gjennomføringen av befaringen begrenses som følger:

- Det utføres kun visuelle observasjoner på tilgjengelige flater uten fysiske inngrep (f.eks. riving).

- Flater som er skjult av snø eller på annen måte ikke er tilgjengelig eller skjult, blir ikke kontrollert. Det foretas ikke funksjonssprøving av bygningsdeler, som isolasjon, piper, ventilasjon, el. anlegg, osv.

- Det gis ingen vurdering av boligens tilbehør, hvite- og brunevarer og annet inventar. Dette gjelder også integrert tilbehør.

- Inspisering av yttertak er basert på det som er synlig, normalt på insiden fra loftet og utvendig fra stige/bakkenivå. Befaring av tak må være sikkerhetsmessig forsvarlig for å kunne gjennomføres.

- Stikkprøvetakninger er utvalgt tilfeldig og kan innebære kontroll under overflaten med spiss redskap eller lignende.

# Tilstandsrapportens avgrensninger

## UTTRYKK OG DEFINISJONER

- Tilstand: Byggverkets eller bygningsdelens tekniske, funksjonelle eller estetiske status på et gitt tidspunkt.
- Symptom: Observerbart forhold som gir indikasjon på hvilken tilstand et byggverk eller en bygningsdel befinner seg i. Benyttes ved beskrivelse av avvik.
- Skadegjørere: Zoologiske eller biologiske skadegjørere, i hovedsak råte, sopp og skadedyr.
- Fuktsøk: Overflatesøk med egnet søkeutstyr (fuktindikator) eller visuelle observasjoner.
- Fuktmåling: Måling av fuktinnhold i materiale eller i bakenforliggende konstruksjon ved bruk av egnet måleutstyr (blant annet hammerelektrode og pigger).
- Utvidet fuktsøk (hulltaking): Boring av hull for inspeksjon og fuktmåling i risikoutsatte konstruksjoner, primært i tilstøtende vegger til bad, utforede kjellervegger og eventuelt i oppforede kjellergulv.
- Normal slitasjegrاد: Forventet nedsliting av materiale i overflaten som er basert på enkle visuelle observasjoner. Kan vurderes sammen med bygningsdelens alder.
- Forventet gjenværende brukstid: Anslått tid et byggverk eller en del av et byggverk fortsatt vil være tjenlig for sitt formål (NS3600, Termer og definisjoner punkt 3.9)

## AREALBEREGNING FOR BOENHETER

- Areal fastsettes etter Forskrift til avhendingsloven og Norsk Standard 3940 Areal- og volum-beregninger av bygninger fra 2023.
- Areal oppgis i hele kvadratmeter i rapporten, og gjelder for det tidspunkt oppmålingen fant sted.
- Bruksareal (BRA) er det måleverdige arealet som er innenfor omsluttete vegger målt i gulvhøyde (bruttoareal minus arealet som opptas av yttervegger). I tillegg til gulvhøyde gjelder regler om fri bredde for at arealet skal være måleverdig, med betydning for BRA av for eksempel loft med skråtak. BRA består av internt bruksareal (BRA-i), eksternt bruksareal (BRA-e) og innglasset balkong mv (BRA-b). Terrasse- og balkongareal (TBA) opplyses der tilstandsrapporten skal benyttes i boligomsetningen og der det er aktuelt. I tillegg kan gulvareal (GUA) og areal med lav takhøyde (ALH) opplyses sammen med BRA der det er aktuelt og en del av oppdraget. Rom skal ha atkomst og gangbart gulv for å kunne regnes som BRA/måleverdig areal.
- Arealet måles og oppgis dersom arealet oppfyller krav til måleverdighet, slik som at arealet må ha minst en bredde på 0,6m og minst en høyde på 1,9 m osv. Et rom kan være i strid med teknisk forskrift og mangle godkjenning hos kommunen for den aktuelle bruken, uten at dette får betydning for om arealet måles og oppgis i tilstandsrapporten. Når arealet måles tas det ikke hensyn til om arealet er lovlig oppført eller om bruken er lovlig, bruksendringer, lysforhold eller andre sikkerhetsmangler.
- Eiendommens markedsverdi kan ikke baseres på en rent matematisk beregning i forhold til antall kvadratmeter opplyst i rapporten. Opplysninger om areal kan altså ikke alene benyttes for beregning av eiendommens verdi.

- Rom som ligger utenfor boenheten, men som eier har påvist og/eller opplyst at tilhører boenheten, er oppmålt og inkludert i BRA-e. Det er ikke fremvist dokumentasjon på at rommet tilhører boenheten, med mindre dette er angitt særskilt. Rom utenfor boenheten kan omdisponeres av borettslaget/sameiet og dette kan påvirke boligens BRA. Vær oppmerksom på at NS 3940:2023 og eierseksjonsloven har ulik definisjon av fellesareal. Ved arealmåling gjelder NS 3940:2023 som definerer fellesareal slik: "Delen av bygning som brukes av to eller flere bruksenheter eller til bygningens forvaltning, drift eller vedlikehold.
- I en overgangsperiode skal rapporter som benyttes i boligomsetningen eller dersom det er en del av oppdraget også opplyse om fordelingen mellom P-ROM og S-ROM med utgangspunkt i definisjonene som fremkommer av veiledningen til Norsk Standard 3940 Areal- og volum-beregninger av bygninger fra 2012. Fordelingen mellom P-ROM og S-ROM er basert på veiledningen og bygningssakkyndiges eget skjønn. P-ROM er måleverdige rom som benyttes til kort eller langt opphold. S-ROM er måleverdige rom som benyttes til lagring, og tekniske rom. Bruken av et rom på befaringstidspunktet har betydning for om rommet defineres som P-ROM eller S-ROM. Dette betyr at rommet både kan være i strid med teknisk forskrift og mangle godkjenning i kommunen for den aktuelle bruken, uten at dette vil få betydning for valg av arealkategori.
- Se øvrig informasjon om areal i rapporten, Norsk Standard 3940 (2012 og 2023) og veiledningen til disse.

## PERSONVERN

iVerdi AS, bygningssakkyndig og takstforetaket behandler personopplysninger som bygningssakkyndig trenger for å kunne utarbeide rapporten. Personvernerklæring med informasjon om bruk av personopplysninger og dine rettigheter finner du her [Personvernerklæring - iVerdi](#)

## DELING AV PERSONOPPLYSNINGER FOR TRYGGERE BOLIGHANDEL OG MULIG RESERVASJON

Norsk takst og deres samarbeidspartnere benytter personopplysninger fra rapporten for analyse- og statistikkformål, samt utvikling og drift av produkter og tjenester for takstbransjen og andre aktører i bolig-omsetningen. Les mer om dette og hvordan du kan reservere deg på <https://www.norsktakst.no/norsk/om-norsk-takst/personvernerklaering/reservasjon/>

Vendu lager en boliganalyse basert på opplysninger fra rapporten. Les mer om dette og hvordan du kan reservere deg her: <https://samtykke.vendu.no/EU5181>

## KLAGEORDNING FOR FORBRUKERE

Er du som forbruker misfornøyd med bygningssakkyndiges arbeid eller opptreden ved taksering av bolig eller fritidshus, se [www.takstklagenemnd.no](http://www.takstklagenemnd.no) for mer informasjon



Retur:  
Omexom Elsikkerhet AS  
Postboks 63 Alnabru  
0614 OSLO

Per Lystrup  
Thorvald Meyers gate 5  
0555 OSLO

<b>Saksnummer</b>	5381264
<b>Pinkode</b>	1106
<b>Dokumentdato</b>	05.03.2024
<b>Kontrolldato</b>	05.03.2024
<b>Målnummer</b>	7359992898598665
<b>Inspektør</b>	Tommy Teigen
<b>Nettkunde</b>	Per Lystrup
<b>Adresse</b>	

## Sak avsluttet

### Avsluttet tilsynssak

Vi viser til kontroll av ditt elektriske anlegg utført den 05.03.2024 i Thorvald Meyers gate 5, etasje 04, leilighet 0412, 0555 OSLO.

Kontrollen ble gjennomført som en stikkprøvekontroll etter føringer fra Direktoratet for samfunnssikkerhet og beredskap. Ved kontrollen ble det ikke funnet avvik. Dette er likevel ingen garanti for at anlegget er feilfritt.

Til stede ved kontroll: Per Lystrup

Spørsmål kan rettes til Omexom Elsikkerhet AS, fortrinnsvis på e-post: [tilsyn@elvia.no](mailto:tilsyn@elvia.no). Eventuelt på telefon **23 12 88 50 mellom 09:00-15:00**. Husk å oppgi saksnummer 5381264.

Med vennlig hilsen  
Omexom Elsikkerhet AS

Tommy Teigen  
Elsikkerhetsingeniør

**Hjemmelsgrunnlag:**

I henhold til lov av 24. mai 1929 om tilsyn med elektriske anlegg og elektrisk utstyr og forskrifter utferdiget med hjemmel i denne loven, utøves det kontroll av elektriske anlegg. Deres anlegg er undergitt et offentlig tilsyn som utøves av Det lokale eltilsyn (DLE), jf. el-tilsynsloven §§ 3 og 5.

Tilsynsmyndigheten skal til enhver tid ha uhindret adgang til anlegg og virksomhet etter loven. Tilsynspersonellet skal legitimere seg i samsvar med forvaltningsloven § 15 og om mulig sette seg i kontakt med eier av eller ansvarlig for anlegget/virksomheten eller representant for denne. Jf. el-tilsynsloven § 6, tilsynsmyndigheten gir de pålegg og treffer de enkeltvedtak ellers som er nødvendige for gjennomføringen av bestemmelsene gitt i eller i medhold av denne lov.

Jf. el-tilsynsloven § 13, i pålegg etter loven her kan det fastsettes en løpende tvangsmulkt for hver dag/uke/måned som går etter utløpet av den frist som er satt for oppfylling av pålegget, inntil pålegget er oppfylt. Tvangsmulkt kan også fastsettes som engangsmulkt.

Det vises også til forskrift om elektriske lavspenningsanlegg (fel) §§ 7 og 9.

Eier/bruker av elektriske anlegg er i henhold til forskrift om elektriske lavspenningsanlegg § 9, ansvarlig for at det blir foretatt nødvendig ettersyn og vedlikehold slik at anlegget til enhver tid tilfredsstiller sikkerhetskravene i forskriftens kapittel V.

Du har rett til å ha vitne til stede under kontrollen og til å uttale deg i sakens anledning jf. forvaltningsloven §§15 og 16. Du har også rett til å se sakens dokumenter jf. forvaltningslovens §§ 18 og 19.

I henhold til forvaltningsloven § 27.3. ledd, gjør vi oppmerksom på at innen 3 uker etter at vedtak er mottatt, er det adgang til å påklage dette til Direktoratet for samfunnssikkerhet og beredskap (DSB), jf. forvaltningsloven kapittel VI. En eventuell klage sendes gjennom Det lokale eltilsyn i Elvia AS.

For å lese om Elvia sin behandling av personopplysninger se:  
[elvia.no/personvern](https://elvia.no/personvern)

Mer om elsikkerhet kan leses på <https://www.elsikkerhetsportalen.no/elvia>

**Definisjoner:****Avvik:**

Manglende etterlevelse av krav fastsatt i eller i medhold av lov.

**Anmerkning:**

Et forhold som tilsynsetatene mener det er nødvendig å påpeke, men som ikke omfattes av definisjonen for avvik.

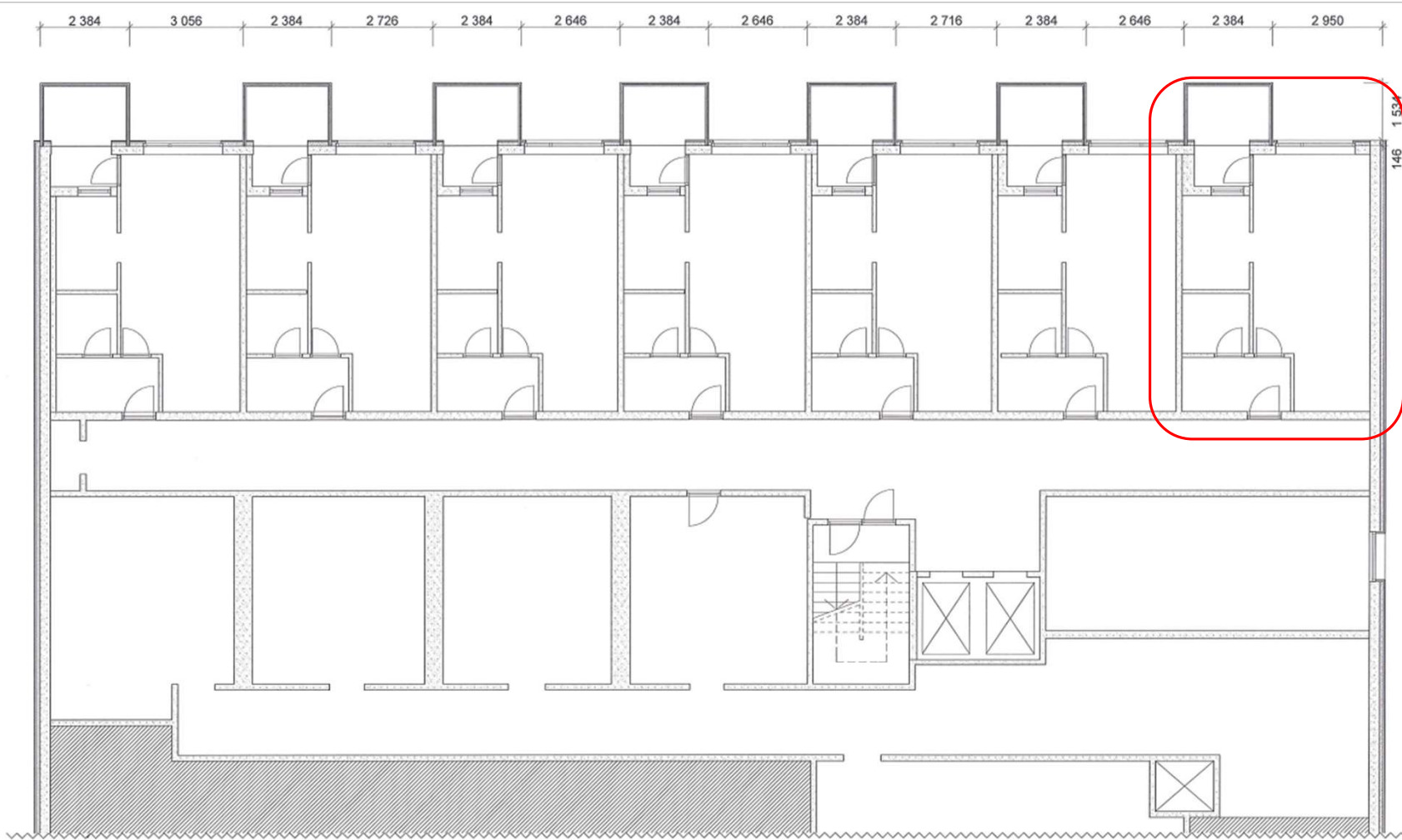

Etasje 2-4. ny sit. 1:100

Lokalisering:



Prosjekt: 2013 073	Saksj.: 225/279	Oppdr.: 225/279
Tilskriver: Fosheim BRL K. Ole Sunde Fosheim		
Enerhaugen Arkitektkontor AS		
FOLGATA 31 L 0958 OSLO TLF:22 85 43 70 FAX:22 88 43 71 WWW.DENHUGEN.COM		

Sign. EB	Sealh. HK	Kont. 
Prosjekt/ Adresse: Fosheim BRL, Fasaderehab. Thv. Meyersgt. 5		

Index	Dato	Beskrivelse	Sign.	Kont.

Fase: Forprosjekt	Fig: ARK
Tegning: Plan 2-5. Etasje ny sit.	

Hålleskala: 1:100	Ark: A3
Dato: 05.12.2013	Rev.:
Tegningens: A20-2.1	