

aktiv.



Frydens gate 1A, 0564 OSLO

**Lys & innbydende 3-R - Solrik
balkong mot bakgård! Lekre
detaljer - God takhøyde - Internett
inkl. - Kort vei til "Alt"**



Partner/Eiendomsmegler MNEF

Fuat Demirbas

Mobil 936 26 495

E-post fuat.demirbas@aktiv.no

Aktiv Eiendomsmegling Carl Berner

Christian Michelsens gate 2, 0501 OSLO. TLF. 22 87 11 90

Nøkkelinformasjon

Prisant.: Kr 5 750 000,-
Fellesgjeld: Kr 183 160,-
Omkostn.: Kr 9 221,-
Total ink omk.: Kr 5 942 381,-
Felleskostn.: Kr 5 161,-
Selger: Edda Nerموen Burheim
Eivind Tørset Magnussen

Salgsobjekt: Andelsleilighet
Eierform: Andel
Byggeår: 1948
BRA-i/BRA Total 70/85 kvm
Tomtstr.: 18398 m²
Soverom: 2
Antall rom: 3
Gnr./bnr. Gnr. 229, bnr. 4
Andelsnr.: 113
Oppdragsnr.: 1006240147

Lys & innbydende 3-R - Solrik balkong mot bakgård! Lekre detaljer - God takhøyde - Internett

Velkommen til Frydens gate 1A! Her får dere et lyst, gjennomgående og svært innbydende hjem i grønne omgivelser. Leiligheten har en svært gjennomtenkt planløsning og holder god standard! De varme dagene kan nytes fra den solrike balkongen. Her kan dere ta med dere flyttelasset og flytte rett inn!

Innbydende 3-R med luftig balkong:

Gjennomgående og godt utnyttet planløsning

Utgang fra stue til sørvendt balkong

Store vinduer med dype karmmer gir rikelig med lys

Separat kjøkken med spiseplass

Flislagt bad med opplegg for vaskemaskin

Tv og internett inkl.

Loft- og kjellerbod med gulvareal på ca. 20 m²

P-plass etter venteliste

Gangavstand til godt service- og kollektivtilbud

Parkområder i umiddelbar nærhet



Innhold

Nøkkelinformasjon	2
Om eiendommen	29
Andre vedlegg	54
Nabolagsprofil	74
Egenerklæring	77
Budskjema	109

































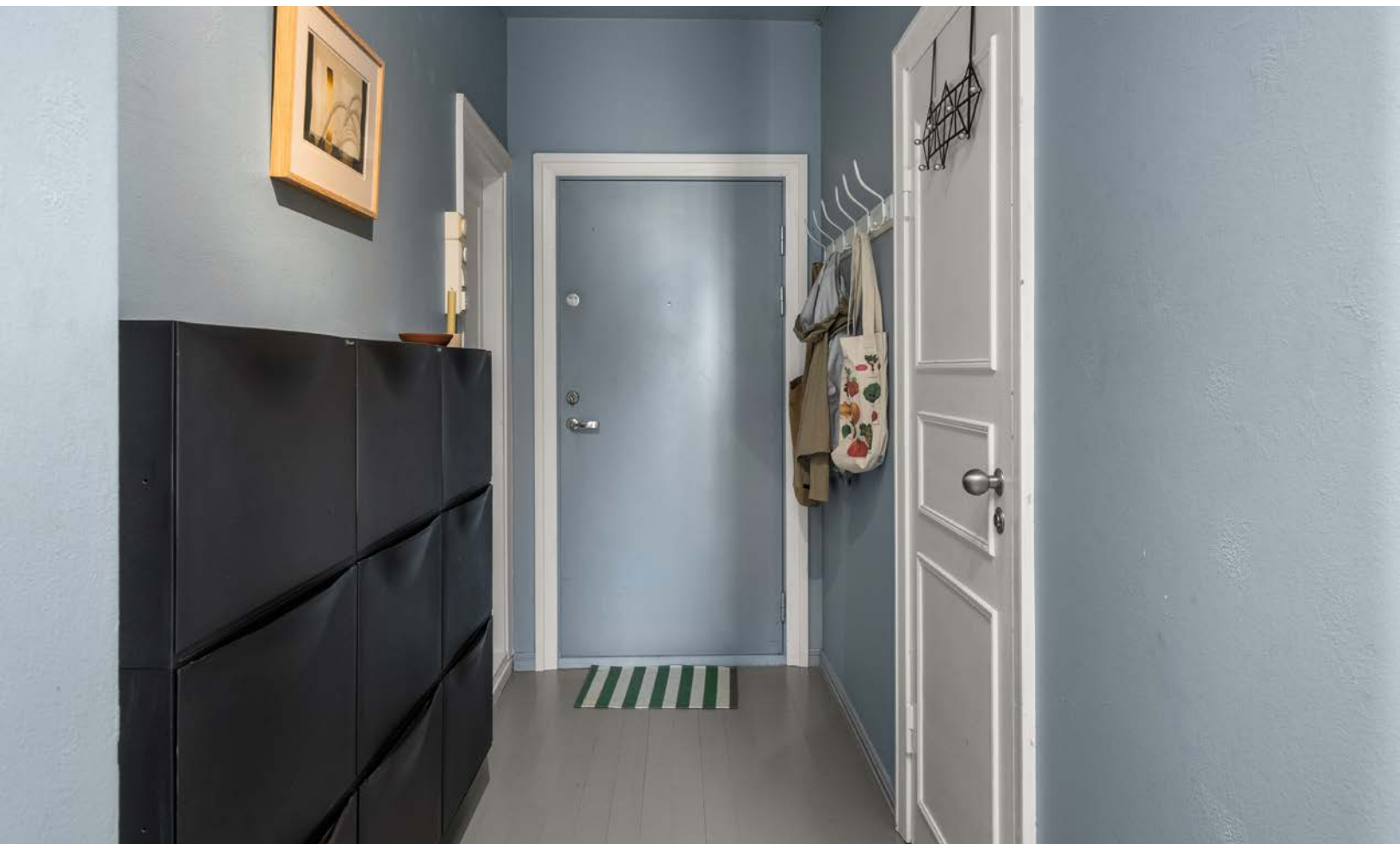







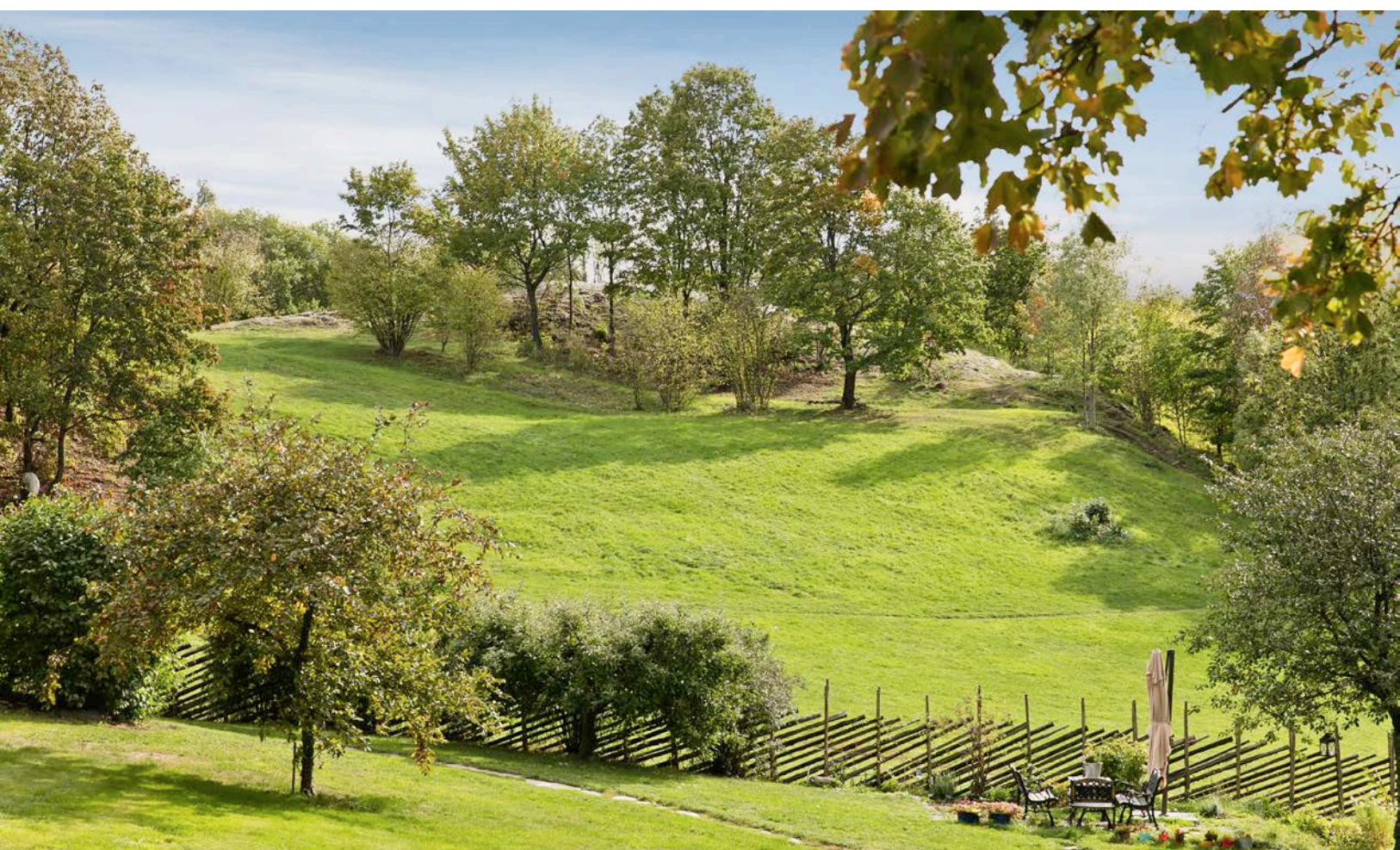





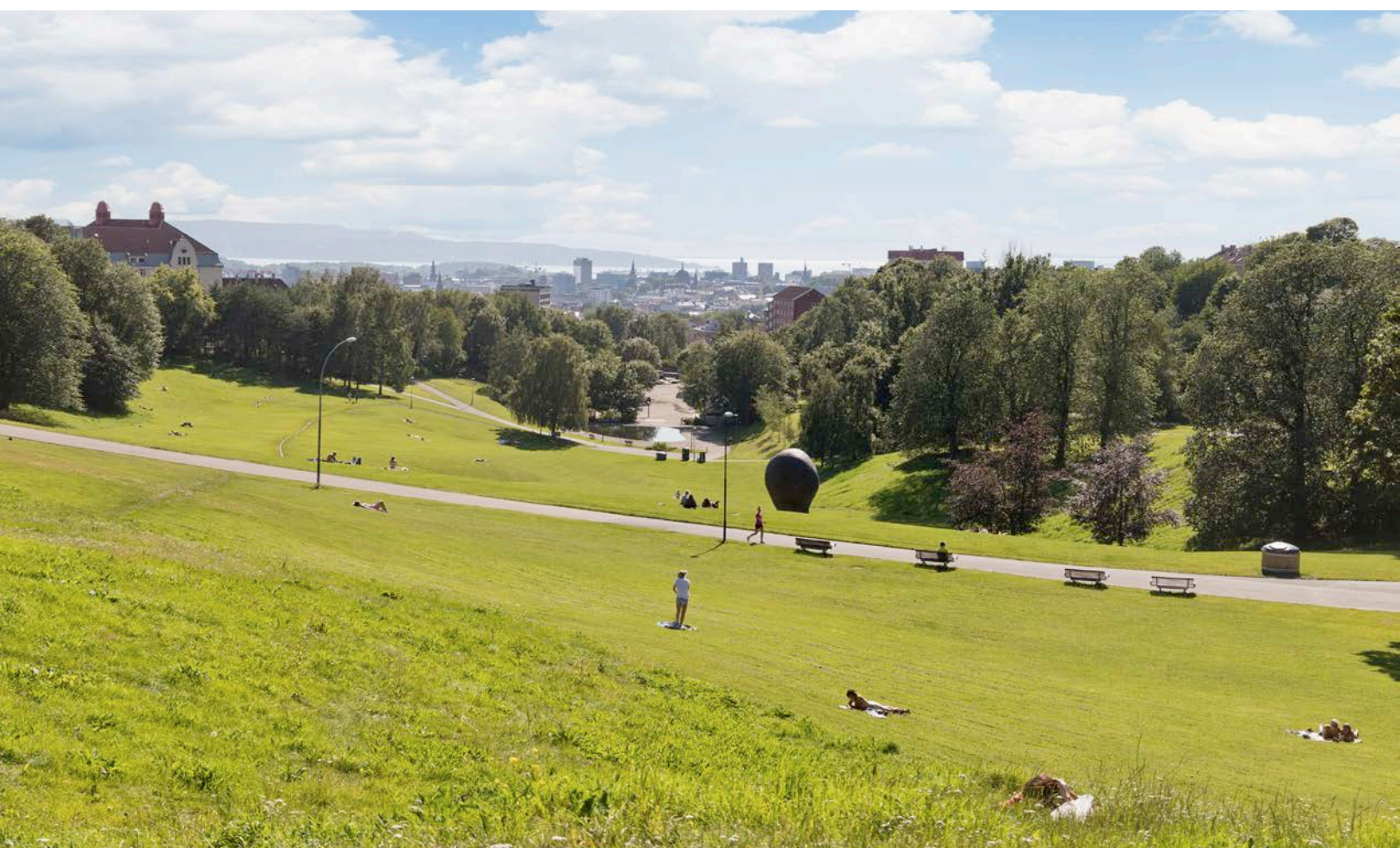



Om eiendommen

Om boligen

Areal

BRA - i: 70 m²

BRA - e: 15 m²

BRA totalt: 85 m²

TBA: 3 m²

Bruksareal fordelt på etasje

Kjeller

BRA-e: 8 m² Kjellerbod

3. etasje

BRA-i: 70 m² Entré, bod, bad, kjøkken, stue, 2 soverom

5. etasje

BRA-e: 7 m² Loftsbod

TBA fordelt på etasje

3. etasje

3 m²

Takstmannens kommentar til arealoppmåling

Med boligen følger det en kjellerbod på 8m², samt en loftsbod med gulvareal på 12m² og skråtak mot gulv.

Boder er merket med nr.319.

Målbart areal i loftsbod = 6,7m², målbart areal i kjellerbod = 8m².

Bod arealer utgjør til sammen 15m² BRA-E.

Balkongen er målt til 3,4m² og er avrundet til 3m² i TBA

Tomtetype

Eiet

Tomtestørrelse

18398 m²

Tomtebeskrivelse

Tomten er pent opparbeidet med store gressplener, gangstier, søppelskur, sykkelkur mm.

Beliggenhet

Ola Narr og nærområdet kan by på det aller meste man kan trenge og ønske seg. Her er alt lagt til rette for deilige dager ute i parken, det aller meste av servicetilbud og et av Oslos beste kollektivtilbud. Her bor du med nærhet til alt!

Populære Ola Narr

Tøyen kulturpark er et grøntområde mellom Ola Narr, Botanisk hage, Caltexløkka kunstgressbane og Kampen park. Dette er det perfekte stedet for herlige dager på sommeren med grilling og sol. For barna er det gode lekemuligheter her, og parken byr på mye aktivitet og moro. Fra toppen av parken er det nydelig utsikt ut over hele Oslo. Her holder Ola Narr Parselhage til, og dette er en av byens eldste og mest kjente parselhager. Her er alt lagt til rette for selvdyrking av frukt og grønt - som er en økende trend i Oslo. Opp til toppen er det bratte bakker som kan brukes til aking og skihopp på vinterstid, og dermed har man muligheten til å utnytte vinteren midt i byen. Dette er også parken hvor Øya-festivalen arrangeres, som er en av Oslos største musikkfestivaler som tar sted i august hvert år. Her møtes titusener av musikkentusiaster i fem dager og lever ut festivallivet til det fulle! Parken huser også populære Tøyenbadet. Her er det for tiden stengt grunnet oppføring av et splitter nytt badeanlegg som er planlagt å ferdigstilles siste kvartal 2024. Det nye Tøyenbadet vil bestå av et innendørsbad med fire basseng, et stort utendørs badeanlegg, vannsklie inne og ute, kafeteria og flerbrukshall. Her blir det gode forhold for svømmeopplæring og forskjellige aktiviteter. Her er det mye å glede seg til!

Carl Berner - en by i byen og et sentralt knutepunkt

Ola Narr ligger like ved Carl Berner - et område som er i stor utvikling, og her forventes det å bli et nytt samlingspunkt for bydelen!

Nærområdet byr på alt du måtte trenge i umiddelbar nærhet med flere gode service- og forretningstilbud i området, alle med minutters gange fra leiligheten. Det nyeste tilskuddet er Carl Berner Torg som åpnet dørene i februar 2021. Her finnes blant annet Coop Mega som kan friste med sin deilige ferskvaredisk og et stort utvalg med dagligvare, apotek, kaffebrenneriet, og Asia Avenue som er en ny og spennende asiatisk restaurant. I tillegg til dette finnes Carl Berner Passasjen som åpnet høsten 2020. Her finnes blant annet Kiwi og Vinmonopolet. Hvis dette ikke er nok finnes det flere tilbud rundt rundkjøringen i Carl Berner krysset. Her er det både Narvesen og 7-eleven, W.B Samson, Backstube og Kaffekompaniet, Carl Berner frukt og grønt og delikatesser som selger ferske grønnsaker og Mini Sushi som kan by på deilig take-away. Andre praktiske gjøremål kan også gjøres her. Området byr på flere forretninger som Lampemagasinet, Jernia, skredder, Dr. Dropin, Squeeze for en deilig massasje, hudpleiesalongen Skin By Me, flere blomsterforretninger, og nok et apotek. Hvis du mot all formodning skulle ha glemt at butikkene stenger på søndager må du

ikke fortvile. Joker Carl Berner er søndags- og døgnåpent. Dette er et område hvor vi mener det når vi sier at du har alt du måtte trenge i umiddelbar nærhet.

Et kollektiv-knutepunkt

Området har et av Oslos beste tilbud av offentlig kommunikasjon. Det er noen minutters gange til T-bane (Carl Berner) med direktelinjer til blant annet Nydalen, Blindern, Forskningsparken, Ullevål sykehus, sentrum m.m. Ringen T-banelinje går gjennom Carl Berner. I tillegg er det bussforbindelse, samt ytterligere trikk og bussforbindelser ved Carl Berner-krysset, som bl.a. 20, 21, 28, 31 og 57 bussen, samt 17-trikken. 31-bussen kjører alle dager og gjennom hele døgnet som er helt topp om du jobber skift eller har vært en tur på byen. Flybussen går også forbi Carl Berner. Her behøves ingen planlegging når du skal ut på farten!

For den spreke

Det er variert utvalg av treningsmuligheter for deg som etter en lang dag på kontoret eller lesesalen, ønsker å trene innendørs. I boligens nærområde finnes SATS Carl Berner, Fresh Fitness og Tøyenbadet. I tillegg finnes det både store og små grøntarealer, fotballbaner, sandvolleyballbaner og tennisbaner.

Kort vei til parkliv

Det er mange flotte grøntområder i umiddelbar nærhet. Byens fineste park, Botanisk hage, er det naturlige førstevalget da det ligger få minutter unna. Hagen har 7500 forskjellige plantearter og sorter som er samlet opp siden den ble etablert i 1814. Naturhistorisk museum, Geologisk museum, Zoologisk museum og Tøyen hovedgård ligger alle i Botanisk hage. Kampen park, med sin storslåtte utsikt og unike stemning er ikke langt unna. Sofienbergparken er også populær om sommeren. I tillegg er det store grøntområder langs Akerselva med flotte turmuligheter.

Rodeløkka

Et av byens mest sjarmerende områder ligger få minutters gange unna leiligheten - Rodeløkka er et vakkert og idyllisk boligområde med masse sjarm. Det er ikke nok å bare se området, det må også oppleves. Rodeløkka ligger stille og skjermet til. Her er det ingen gjennomgangstrafikk. Bebyggelsen er karakteristisk, og består i stor grad av eldre trehus. Her er det også en populær velforening som arrangerer populære aktiviteter for barn og voksne.

Grünerløkka

Innen gåavstand finner du også hippe og urbane Grünerløkka som er kjent for sitt pulserende kultur- og uteliv. Her finner man spennende kaféer og restauranter - blant annet populære Munchies, Delicatessen, Villa Paradiso etc. På Grünerløkka er det kort vei til populære utesteder som Blå, Aku Aku og Parkteatret. Liker man å gå på loppemarked, arrangeres dette hver søndag i Birkelunden.

Tøyen

Tøyen kan by på restauranter, bakeri, renseri, m.m. supermarkeder, for å nevne noe. Området er i tillegg kjent for sine mange supermarkeder og rikholdige grønnsaksbutikk. Ta deg en rusletur til koselige Lille Tøyen Kolonial. Dette er mer enn bare en ordinær dagligvare, det er også en café med servering av kaffe, bakervarer og lunsjretter. Kolonialen er et naturlig samlingspunkt i dette området. Lille Tøyen Hageby kan by på flotte parkanlegg, lekeplasser, fotballbane, basketballbane og skøytebane.

Adkomst

Se vedlagte kart i annonse. Det vil bli satt opp visningsskilt ved fellesvisninger. For kollektivtilbud se www.ruter.no.

Bebyggelsen

Det er primært leilighets-/gårdsbebyggelse i området.

Bygningssakkyndig

Glenn-Erik Larsen

Type takst

Tilstandsrapport

Byggemåte

Blokken fremstår med yttervegger i pusset teglstein konstruksjon. Leilighetens etasjeskille i betong. Yttertak i saltak konstruksjon tekket med takstein.

Vinduer

Vinduer i boligen fremstår med 3-lags glass i trerammer
Årstill: 1986

Dører

Entredør i laminert utforming med B-30/ 35db klassifisering.
Entredør fremstår med normal funksjonalitet.

For mer informasjon se vedlagte tilstandsrapport avholdt av Glenn-Erik Larsen teknisk beskrivelse av eiendommen.

Sammendrag selgers egenerklæring

Kjenner du til om det er utført arbeid på bad/våtrom?

Ja, av faglært og ufaglært/egeninnsats/dugnad

Vannmåler montert på bad i 2024 ifm. overgang til individuell måling av varmtvann. Se forøvrig tillstandsrapport fra 2020

Arbeid utført av I regi av Olav Narr borrettslag

Kjenner du til om det er/har vært utført arbeid på el-anlegget eller andre installasjoner (f.eks. oljetank, sentralfyr, ventilasjon)?

Ja, kun av faglært

Juni 2021: Erstattet to dimmere med vanlig av/på-bryter, på stue og hovedsoverom.

Den ene dimmeren var den

som i tilstandsrapport fra 2020 var nevnt som defekt.

Arbeid utført av Storm elektro

Kjenner du til om det har vært utført arbeid på terrasse/garasje/tak/fasade?

Ja, kun av faglært

Vinduer og balkongdører (2stk) ble malt utvendig i 2022.

Arbeid utført av I regi av borettslaget

Tilleggs kommentar

Det er satt inn ventilator over komfyr, mangler bare et rør til lufting som monteres i

skap. På kjøkken mangler det føringer til rør som går mellom

etasjene til radiatorer. Februar 2023 var det et vannrør lenger opp i gaten som sprakk.

Det førte til at det kom noe vann inn i bygget nede i

kjelleren. Hverken sykkelbod eller bod tilknyttet leiligheten ble berørt.

Innhold

3. etasje: Entré, Bod, Bad, Kjøkken, Stue, Soverom, Soverom 2

I tillegg medfølger det en kjellerbod på 8m², samt en loftsbod med gulvareal på 12m²

Standard

Kjøkken

Kjøkkeninnredning fra Ikea fremstår med glatte fronter.

Laminert benkeplate med oppvaskkum og 1-greps blandebatteri.

Lys under overskap, ventilator med kullfilter.

Integrerte hvitevarer med: microovn og oppvaskmaskin.

Bad

Badet er bygget i 2006 i følge opplysninger fra tidligere salg.

Badet er seinere oppgradert i 2010,

med ny påstøp, varmekabler og fliser.

Det foreligger ingen dokumentasjon på oppbygging av konstruksjoner.

Badet er bygget etter forskrift av Tek 97.

Innvendige gulvflater belagt med henholdsvis:

Malt/beiset tregulv.

Innvendige veggflater belagt med henholdsvis:

Åpen teglstein og mur.

Innvendige takflater belagt med henholdsvis:
Malte flater i alle rom bestående av dekke.
Takhøyde i leiligheten er målt opp mot 2,69m

Innvendige dører fremstår med:
Glatte/ profilerte dørblander i malt utførelse.
Dørblander, dørvidere og karm, fremstår med normal funksjonalitet.

Annet:

Vannledninger:

Kjøkken:

Vanntilførsel med kobberør.

Bad:

Det er åpne forkrommede vannrør til installasjonene.

Hovedstoppekran:

Kraner er plassert over himling på bad,

kraner er testet og fungerer tilfredsstillende.

Avløpsrør:

Avløpsrør i boligen fremstår med plastrør.

Ventilasjon:

Ventilasjon i boligen fremstår med:

Naturlig avtrekk fra spalter og ventiler i yttervegg.

Det ble installert nye ventiler med Hepafilter i 2012/13.

Elektrisk anlegg

Elektrisk anlegg er en kombinasjon av åpent og skjult anlegg.

Sikringsskap med automatsikringer plassert i felles gang.

Eiendommen er gjennomgått av en bygningskyndig og det er utarbeidet en tilstandsrapport. Denne er vedlagt salgsoppgaven. Nedenfor følger informasjon om forhold som har fått TG 2 og TG 3.

Forhold som har fått TG2:

Vinduer

TG settes ut i fra alder på glass, da isoleringsevne i glass vil reduseres med årene.

Enkelte vinduer tar i karm.

Vinduer fungerer tilfredsstillende.

Det er ikke opplyst om dårlig isolasjonsevne med tanke på alder på glass.

Balkongdør

Vurdering av avvik:

Det er avvik:

TG settes ut i fra alder på glass,
da isoleringsevne i glass vil reduseres med årene.

Konsekvens/tiltak

Tiltak:

Balkongdør fungerer bra med tanke på alder

Overflater

Vurdering av avvik:

Det er avvik:

TG settes ut i fra ujevnheter i treguklv med noe glipper.

Det er observert stedvis knirk på overflater.

Konsekvens/tiltak

Tiltak:

Det bør på beregnes noe avvik på overflater i eldre bygårder

Innvendige dører

Vurdering av avvik:

Det er avvik:

Enkelte dører spriker fra karm.

TG settes ut i fra alder/slitasje på hengsler og låskasser.

Konsekvens/tiltak

Tiltak:

Dette er originale dører i en eldre bygård, noe skjevheter bør på beregnes.

Overflater vegger og himling - Bad

Vurdering av avvik:

Det er vindu/dør med ikke fuktbestandige materialer i våtsonen (ved vask, dusj, badekar, osv.), løsningen eller byggematerialet er uegnet

Det er avvik:

Det er gitt TG.2 på veggflater grunnet brukstid
på mer enn halvparten av konstruksjonens levetid.

Normal tid før utskifting av keramiske fliser er 10 - 30 år.

Konsekvens/tiltak

Tiltak:

Konstruksjoner fungere med dagens løsning.

Det er målt på vegger med Protymeter fuktmåler,
ingen unormale verdier er registrert.

Ut i fra alder på konstruksjoner,
bør oppgradering forventes innen rimelig tid.

Det anbefales bruk av dusjkabinett,
for å hindre fuktinntregning i eldre konstruksjoner

Overflater Gulv - Bad

Vurdering av avvik:

Det er påvist avvik i fallforhold til sluk i forhold til krav i forskrift på byggetidspunktet.

Det er på badegulvet målt 15 mm. høydeforskjell fra døråpning til slukrist.

Fall på gulv tilfredsstillende ikke kravet fra teknisk forskrift på byggetidspunktet.

Lokalt fall i dusj vil føre dusjvann til sluk.

Det er i tillegg gjort enkle punktmålinger av gulvet på befaringen men ikke testet med vann. Svanker kan forekomme.

Konsekvens/tiltak

Våtrommet fungerer med dette avviket.

Sluk, membran og tettesjikt - Bad

Vurdering av avvik:

Mer enn halvparten av forventet brukstid er passert på membranløsningen.

TG settes ut i fra alder på veggmembran, da mer enn halvparten av konstruksjonens levetid er oppbrukt. Forventet levetid på smøremembran, er ca.15 år.

Konsekvens/tiltak

Andre tiltak:

Det anbefales løsning med bruk av dusjkabinett på badet.

Dette for å forhindre vanninnsig i konstruksjoner, og at skader skal kunne oppstå.

Oppgradering av våtrommet bør

påberegnes innen rimelig tid,

tatt i betraktning av alder på konstruksjoner

Sanitærutstyr og innredning - Bad

Vurdering av avvik:

Det er avvik:

Det er observert noe svelling i servantskap, nederst på vanger.

Konsekvens/tiltak

Tiltak:

Innredning og garnityr fungerer som normalt, det er ingen behov for tiltak pr. i dag.

Ventilasjon - Bad

Vurdering av avvik:

Rommet har kun naturlig ventilasjon.

Våtrommet mangler tilluftsventilering, f.eks. spalte/ventil ved dør.

Konsekvens/tiltak

Det bør etableres tilfredsstillende tilluft til våtrom f.eks. luftespalte ved dør e.l.

Spalte under dørblad bør lages større, og være minimum 1 cm.

Avtrekk - Kjøkken

Vurdering av avvik:

Det er kun kullfilterventilator på kjøkkenet og heller ikke andre forserte/mekaniske avtrekksløsninger fra kokesonen.

Det mangler slange fra ventilator med utkast til rommet.

Konsekvens/tiltak

Andre tiltak:

Det er i de fleste tilfeller ikke lov

å koble seg på felles avtrekkskanal via ventilator, da dette vil forstyrre balansen i felles ventilasjonssjakt.

Det er kun mulig å benytte vifter med kullfilter på kjøkken i eldre bebyggelse.

Det kan være behov for rengjøring av filter, om avtrekket skulle reduseres.

Elektrisk anlegg

TG2 settes i følge forskrift på anlegg, uten full dokumentasjon og med samsvarserklæring på hele anlegget.

Forhold som har fått TG3:

Ingen forhold har fått TG3.

Innbo og løsøre

Bransjens liste over løsøre og tilbehør legges til grunn for salget dersom ikke annet fremkommer av salgsoppgaven. Listen følger vedlagt salgsoppgaven. Det er full avtalefrihet om hva som skal følge med bolig og fritidsbolig ved salg. Hvis hvitevarer og/eller annet teknisk utstyr medfølger, gis det ingen garantier i forhold til tilstand, funksjonalitet og levetid på disse.

Hvitevarer

Kun hvitevarer som er spesifikt angitt i salgsoppgaven, følger med. Dette gjelder uavhengig av om hvitevaren(e) eventuelt kan anses som integrerte.

TV/Internett/Bredbånd

OBOS OpenNet er internettleverandør.

Borettslaget har avtale med RiksTV.

En dekoder med nrks kanaler følger leiligheten ved kjøp og salg. Borettslagets beboere har fast 40% rabatt på RiksTVs veiledende priser.

Parkering

Det medfølger ikke parkeringsplass til leiligheten.

Borettslaget har ca. 83 parkeringsplasser som tildeles etter venteliste. Søknader, oppsigelser eller spørsmål sendes til styret@olanarr.no. Oppsigelse av parkeringsplassen går ikke automatisk ved salg eller bruksoverlating, det er viktig at megler påser at leieforhold blir sagt opp av andelseier. Det er oppsigelsestid på en måned. Parkeringsleie/administrasjonskostnader belastes etter gjeldende satser.

Hertz Bilpool:

Borettslaget leier ut 6 parkeringsplasser til Hertz Bilpool. Beboere i borettslaget har rabatterte priser/gratis medlemskap. Se www.olanarr.no for mer informasjon.

Forsikringsselskap

Tryg Forsikring

Polisenummer

8590536

Diverse

Etter aksept av bud, vil eiendommens salgssum bli meddelt de som ev. måtte etterspørre denne. Eiendommens salgssum vil bli offentlig tilgjengelig ved overføring av hjemmel.

Energi

Oppvarming

Oppvarming ved fjernvarme via radiatorer i leiligheten.

Åpne vannrør med tilkobling til radiatorer.

Det er etablert gulvvarme på badet.

Energikarakter

E

Energifarge

Lys grønn

Info energiklasse

Alle som skal selge eller leie ut eiendom må som hovedregel energimerke boligen og fremskaffe en energiattest. Unntak gjelder blant annet for frittstående bygninger med

bruksareal på mindre enn 50 m². Det er eier som plikter å fremlegge energiattest og eier er selv ansvarlig for at opplysningene er riktige. For ytterligere informasjon se www.energimerking.no. Dersom eier har energimerket boligen vil komplett energiattest fås ved henvendelse til megler.

Borettslaget/Økonomi

Tot prisant. ekskl. omk. og f.gjeld

Kr 5 950 000

Info kommunale avgifter

Kommunale avgifter er inkludert i felleskostnadene.

Formuesverdi primær

Kr 1 494 279

Formuesverdi primær år

2022

Formuesverdi sekundær

Kr 5 678 260

Formuesverdi sekundær år

2022

Andre utgifter

Utover det som er nevnt under punktet «Felleskostnader», påløper kostnader til for eksempel strøm, innboforsikring, innvendig vedlikehold og abonnement til tv og internett (eventuelt oppgradering av kanalpakker og linjehastighet der hvor grunnpakke er inkludert).

Tilbud lånefinansiering

Aktiv Eiendomsmegling samarbeider med sparebankene i Eika Alliansen om formidling av finansielle tjenester. Ta gjerne kontakt med megler for formidling av et uforpliktende tilbud om finansiering. Meglerforetaket kan motta provisjon ved formidling av finansielle tjenester.

Boenheten

Felleskostnader inkluderer

Forretningsførsel, drift og vedlikehold, felles forsikring, kommunale avgifter, vaktmester, trappevask, TV og internett, felles lån mm.

Herav:

Felleskostnader 3.204,-
Internett 229,-
TV 29,-
Kapitalkost. lån 2 HANBA2 909,-
Kapitalkost. lån 1 HANDEL 790,-

Energi: Fra 01.08.24 har selskapet gått over til individuell måling. Det betales ikke akonto, men etter faktisk forbruk.

Felleskostnader: Sist økning var 01.02.24 med 9,5%. Styret tar løpende vurderinger.

Felleskostnader pr. mnd

Kr 5 161

Andel Fellesgjeld

Kr 183 160

Fellesgjeld pr. dato

01.08.2024

Kommentar fellesgjeld

Ja, på to lån. Dette innebærer at andelseieren er gitt adgang til å innbetale et beløp maksimalt begrenset oppad til sin andel av fellesgjelden. Ordningen er ikke reversibel slik at ny kjøper kun overtar selgers nedkvitterte restgjeld på overtakelsestidspunktet. Dersom andelseier ønsker å innfri eller delvis nedbetale sin andel av fellesgjelden må den enkelte andelseier inngå en egen avtale med OBOS. Innbetaling kan bare skje ved lånets hovedforfall som er to ganger i året (30.03 og 30.09). Rådgiver hos OBOS må kontaktes for tilsending av giro, og pengene må være inne på konto minimum 10 dager før lånets forfall.

Andelene med eiendomsskatt belastes i månedene mai, juni, september og november.

Andel fellesformue

Kr 51 256

Andel fellesformue dato

31.12.2023

Borettslaget

Borettslagsnavn

Ola Narr Borettslag

Organisasjonsnummer

948314991

Andelsnummer

113

Om borettslaget

Generelle opplysninger om Ola Narr Borettslag

Borettslaget består av 204 andelsleiligheter. Ola Narr Borettslag er registrert i Foretaksregisteret i Brønnøysund med organisasjonsnummer 948314991, og ligger i bydel Grünerløkka i Oslo kommune med følgende adresse: Ola Narr 1-11 og 2-22, Frydens gate 1 og 3. Gårds- og bruksnummer: 229/4. Borettslaget er oppført på Byantikvarens gule liste.

Styret

Styret har kontor ved velferdsrommet i Ola Narr 1. De er tilgjengelige hver onsdag mellom 18.30 og 19.30 for å svare på spørsmål, utleie av velferdsrom, parkering m.m. Styret kan kontaktes på: E-post: styret@olanarr.no. Telefon: 951 54 537 (telefonen er ikke betjent 24 timer i døgnet, skulle man ikke få kontakt så send SMS og epost) Post: Ola Narr 12, 0653 Oslo. Boligselskapets hjemmeside www.olanarr.no

Vaktmester

Vaktmester Mats Grønsveen ivaretar den daglige drift og det løpende vedlikeholdet i borettslaget. Vaktmester kan kontaktes på telefon 92 111 720, e-post vaktmester@olanarr.no

Vibbo

På vibbo.no finner du oversikt over din bolig, registrere medbeboer, felleskostnader, søknad om bruksoverlating og annen nyttig informasjon.

Renhold

Borettslaget har avtale med Nova Ren om renhold av fellesarealene.

Velferdsrommet

Borettslaget har et eget velferdsrom som leies ut til borettslagets beboere og andre naboer. Her kan det arrangeres barnebursdager, selskaper, kurs, generalforsamling m.m. Rommet har en kapasitet på 30 til 40 personer. Velferdsrommet kan leies av beboere til kr. 500,- pr. dag, i helgene (fre-søn) for kr. 1200,-. For mer informasjon se hjemmesiden.

TV

Borettslaget har kollektiv avtale på Rikspakken fra Riks TV. Denne inneholde de mest sette kanalene, HBO MAX, Paramount + og ukesarkiv m.m. Alle har fått utdelt PVR-boks som følger leiligheten, det kan også benyttes app for telefon og appleTV. Ved salg må kundeforholdet omregistreres via kundeservice hos Riks TV. For mer informasjon se www.rikstv.no eller ring kundeservice på 210 10 210.

Internett

OBOS OpenNet leverer internett til borettslagets andelseiere. Hastighet 1000/1000 Mbps. Andelseiere må selv skaffe trådløs ruter. Kundeservice www.obosopennet.no, telefon 21 01 61 50, service@opennet.no.

Sosiale arrangement og dugnad

Styret arrangerer 2 dugnader hvert år, en på våren samt en på høsten. Dette blir gjort blant annet for å holde driftskostnadene nede, øke samholdet i borettslaget, forbedre bomiljøet.

Tradisjon tro arrangeres flaggheising på 17. mai i borettslagets bakgård, akkompagnert av lokalkorpset.

Borettslaget har som tradisjon å pynte fellesområdet til jul, som belysning i busker og trær, julegran i bakgården etc. Julegrantenning arrangeres første søndag i advent. Her serverer vi gløgg, pepperkaker m.m. Nissekorpset spiller jula inn med kjente og kjære julesanger og kanskje kommer julenissen med en overraskelse til de minste.

Styrets arbeid 2022-2023:

Individuell måling av varme og varmtvann

Styret har fulgt opp og valgt leverandør for å gå over til individuell måling av varme og varmtvannsforbruk. Etter en anbudsrunde og gjennomgang med flere leverandører landet vi på

Smartly fra Lyse. Det ble holdt et informasjons møte og installasjonen er nesten ferdig.

Vi går etter

planen over til individuell måling fra 01.08.2024

Mosefjerning på tak

I 2023 ble det utført mosefjerning på samtlige tak. Dette forlenger levetiden på takene og reduserer grums som detter ned fra takene.

Parkering

I løpet av perioden har ca 30 parkeringsplasser skiftet leietaker. Ventetiden for plass uten

lademulighet er ca 6 mnd. Mens ventetiden for plass med lader er på ca 2 år.

Forsikring

Det har blitt gjennomført anbudsrunde på borettslagets forsikring. Styret lykkes med å få en rimeligere pris hos Tryg forsikring.

Velferdsrommet

Styret har sørget for utleie av velferdsrommet. Rommet ble leid ut 76 ganger siden mai 2023 til å holde barnebursdager, familiesamlinger, generalforsamling med mer.

Dugnad

Det ble i perioden gjennomført 2 dugnader i 2023 med bra oppmøte hvor vi fikk gjort masse rydding, kasting av søppel, lagt kompost under busker og planter.

Åpent styrerom

Styret fortsatte ordningen med åpent styrerom hver onsdag 18:30-19:30. Beboere får tatt en uformell prat med oss i styret, samt får svar på sine spørsmål og kommet med sine ider.

Julegrantenning

Tradisjon tro har vi arrangert julegrantenning for borettslagets beboere.

Tuftepark

Sommeren 2023 ble tufteparken vi fikk midler til å etablere ferdigstilt. Vi håper og tror at tilbudet blir positivt mottatt av våre beboere.

Suppleringsvalg for valgkomiteen.

Det ble avholdt en ekstraordinær generalforsamling for å supplere valgkomiteen med ett nytt medlem. Carl Alexander Kessen Sverdrup ble valgt inn som nytt medlem.

Felling av tre ved Ola Narr 18 -20

Mye av styrets tid gikk med til å behandle en sak om trefelling. Saken skapte stort engasjement og det ble krevd en ekstraordinær generalforsamling for å behandle saken. Det er begrenset med tid styremedlemmene har til å utøve sine verv da de gjøres på fritiden. Denne saken krevde så pass mye at det gikk utover andre pågående og planlegging av fremtidige prosjekter. Saken kan lese mer om på borettslagets nettside.

Vedtatt på ekstraordinært årsmøte 25.april 2024:

4. Stopp felling av treet utenfor Ola Narr 18 - 22

Styrets vedtak om å felle treet på parkeringsplassen utenfor Ola Narr 18-22 blir stående og ladeplasser etableres.

Forslaget ble vedtatt.

Større vedlikehold og rehabilitering:

2023 – 2024

- Mosefjerning av tak
- Etablert tuftepark

2022- 2023

- Ekspansjonskar
- Sirkulasjonspumpe
- Maling av vinduer og dører

2019 - 2020:

Ladeanlegg for el-bil (16 plasser).

Montert tilbakeslagsventiler i alle leiligheter.

2018 - 2019:

Drenert Ola Narr 18-22 øst- og sørsiden.

Reetablert gangstier med varmekabler (for snøsmelting) ON 5-11, 18-22, gangvei mellom ON 18 og 2 .

Reetablert grøntarealer i samme områder med gress, hekk, prydrær, sykkelparkering, belysning og benker.

Malt oppganger i Ola Narr 12,14,16 og 18 samt vaskeri.

2017 - 2018:

Sykkelparkering ved Ola Narr 1 og 3

Støttemur og belysning ved garasjen ved Ola Narr 11

Beplantning foran Ola Narr 6, 8 og 10

Etablert fastmontert grill

Oppussing av velferdsrommet

Malt oppganger i Ola Narr 2, 4, 5, 6, 7, 8, 9,10 og 11

2016 - 2017:

Etablert utelamper langs gangveier i Ola Narr 1,3,5 og Frydensgate 1a.

Montert vindusgitter på kjellervinduer i Frydensgate 1a og 1b.

Byttet hovedkraner på varmeanlegget i Ola Narr 2,4,11 og 18.

Merket opp parkeringsplasser. Etablering av betongskiller på parkering ved Ola Narr 1.

2015 - 2016:

Rehabilitererte gangveier til Ola Narr 1,3,5 og Frydensgate 1 a.

Totalrehabilitererte rørkulvert mellom Ola Narr 4 og 1.

Installerte vakuumog slamutskiller på varmeanlegget.

2014 - 2015:

Skiftet ut porttelefon/callinganlegg.

2013 - 2014:

Etablert nytt fibernett samt trukket kabel til fremtidig brannvarsling.

Installert branndører inn til hovedtavler i alle kjellere.

Nytt betalingsssystem til vaskeri (dekkes av Miele).

2012 - 2013:

Byttet vinduer og dører velferdsrom og næringslokale

Renset ventilasjonskanaler

Maling av alle vinduer

Vask av fasade Ola Narr 1-12, 14, 16, 18, 20, 22 og vaskeri

Rehabiliter fasade Frydensgate 1a,1b, Ola Narr 1- 4

Rehabiliter alle balkonger

2011 - 2012:

Balkong og fasadeprosjekt; planlegging og byggesøknader.

VVS vedlikehold; byttet trykkreduksjonsventiler i hvert vanninntak.

Samt byttet t-koblinger på hovedvannledningene inn til blokkene.

Gjerder, porter og skilt vedlikeholdt og byttet.

Fryseriet avviklet og forsvarlig demontert.

Flyttet styrerommet for å frigi lokaler til utleie.

2010:

Avsluttet drenering og videreføring av grøntplan. Pusset opp vaskeriet.

Nytt lekestativ

Nye avfallsbrønner

Pusset opp velferdsrommet

Lånebetingelser fellesgjeld

Låne nummer: * HANBA2-83987171637

Type: Annuitetslån

Restsaldo: 23.747.128,-

Restløpetid: 18 år 11 md

Term. pr år: 4

Type rente: Flyt

Rente: 5,85%

Andel av fellesgjeld: 123.933,-

Låne nummer: HANDEL-83987171645

Type: Annuitetslån

Restsaldo: 9.795.413,-
Restløpetid: 7 år 11 md
Term. pr år: 4
Type rente: Flyt
Rente: 5,85%
Andel av fellesgjeld: 59.227,-

Sikringsordning fellesgjeld

Borettslaget har en avtale med OBOS om garantert betaling av felleskostnader. OBOS garanterer for overførsel til borettslaget hver måned og overtar deretter alt ansvar og risiko for eventuell manglende innbetaling av felleskostnader. Avtale om sikring av felleskostnader varer til den blir sagt opp av en av partene. Oppsigelsestiden er 12 tolv måneder regnet fra oppsigelsesdato.

Forkjøpsrett

Medlemmer av borettslaget/boligbyggelaget har forkjøpsrett. For hver enkelt bolig blir det ved salg fastsatt en egen frist for å melde bruk av forkjøpsretten. Medlemmer som vil benytte forkjøpsretten, tar kontakt med OBOS for å få oppgitt faksnummer eller eventuell e-postadresse som kan benyttes. Meldingen må være mottatt av OBOS innen den fastsatte frist. Meldefristen vil være normalt 5 virkedager etter at boligen er kunngjort i OBOS-annonse på www.obos.no. Hvis OBOS mottar din melding om forkjøp etter at fristen er gått ut, kan du ikke kreve å få overta boligen på grunnlag av forkjøpsretten. Gjør du bruk av forkjøpsretten, trer du inn i en allerede inngått avtale og kjøper boligen til den avtalte pris på avtalte vilkår. Finansieringen må være i orden, og den må i sin helhet dokumenteres skriftlig. Er det flere medlemmer som vil benytte forkjøpsretten, får den med lengst ansiennitet fortrinnsrett. Andelseiere i det borettslaget boligen tilhører går foran øvrige medlemmer i OBOS. Dersom flere i borettslaget vil benytte forkjøpsretten, blir normalt botiden i borettslaget avgjørende.

Regnskap/budsjett

Vi oppfordrer alle til å sette seg inn i regnskap, budsjett og årsberetning. Dokumentene vil være tilgjengelig hos meglerforetaket. Det gjøres oppmerksom på at fellesgjeld og felleskostnader kan variere over tid som følge av beslutninger foretatt av styret/ årsmøtet/generalforsamling.

Styregodkjennelse

Andelseier(e) kan kun eie en andel i borettslaget. Kun fysiske personer kan eie andelen. Kjøper skal godkjennes av borettslagets styre for at ervervet skal bli gyldig. Styregodkjennelse kan ikke nektes uten saklig grunn. Kjøper er forpliktet til å gjennomføre handelen uavhengig av om kjøper på overtakelsestidspunktet er godkjent av borettslaget som ny andelseier. Risikoen for å bli godkjent som ny andelseier påhviler kjøper. Dersom kjøper på overtakelsestidspunktet ikke er godkjent som ny

andelseier, har kjøper dog ikke rett til å ta eiendommen i bruk, jf. borettslagslovens § 4-5 (2). Kjøper kan gå til søksmål mot borettslaget dersom kjøper mener manglende godkjenning ikke er saklig begrunnet.

Dersom borettslaget er tilknyttet et boligbyggelag, er det ofte et krav fra boligbyggelagets side at kjøper må melde seg inn i boligbyggelaget før kjøper kan bli godkjent som ny andelseier i det aktuelle borettslaget. Det gjøres oppmerksom på at det vil kunne påløpe et innmeldingsgebyr til boligbyggelaget, og de fleste boligbyggelagene krever at innmeldingsavgiften skal være innbetalt før godkjenningen blir gitt. Innmeldingsgebyret faktureres kjøper direkte.

Vedtekter/husordensregler

Vi oppfordrer alle til å sette seg inn i gjeldende vedtekter og husordensregler. Dokumentene følger vedlagt i salgsoppgaven

Dyrehold

Fra husordensregler:

Dyrehold er tillatt, men det må avklares med dine nærmeste naboer. Husdyr skal ikke luftes på lekeplassen, og det er båndtvang hele året på borettslagets eiendom. Ved gjentatte klager på dyrehold fra flere beboere vil styret avgjøre om dyreholdet kan fortsette.

Forretningsfører

Forretningsfører

OBOS Eiendomsforvaltning AS

Offentlige forhold

Eiendommens betegnelse

Gårdsnummer 229, bruksnummer 4 i Oslo kommune. Andelsnr. 113 i Ola Narr Borettslag med orgnr. 948314991

Tinglyste heftelser og rettigheter

På eiendommen er det tinglyst følgende heftelser og rettigheter som følger eiendommens matrikkel ved overskjøting til ny hjemmelshaver:

301/229/4:

26.03.1947 - Dokumentnr: 401632 - Bestemmelse om bebyggelse

Bestemmelse om benyttelse

Med flere bestemmelser

26.03.1947 - Dokumentnr: 401632 - Erklæring/avtale

I.H.T. FESTE KONTRAKT

Festetid: 50 år
Best. om festeavgift
Best. om regulering av leie
Best. om bebyggelse
Pant for forfalt festeavgift
Med flere bestemmelser

02.01.1948 - Dokumentnr: 400001 - Bestemmelse om bebyggelse
Med flere bestemmelser

20.09.1951 - Dokumentnr: 411791 - Best. om vann/kloakkledn.
Kan ikke slettes uten samtykke fra kommunen

20.09.1951 - Dokumentnr: 411792 - Best. om vann/kloakkledn.
Kan ikke slettes uten samtykke fra kommunen

29.10.1946 - Dokumentnr: 405017 - Registrering av grunn
Denne matrikkelenhet opprettet fra:
Knr:0301 Gnr:229 Bnr:165

09.10.1989 - Dokumentnr: 69021 - Sammenslått med denne matrikkelenhet:
gnr. 229 bnr. 5, 6, 7, 8, og 9.

Ferdigattest/brukstillatelse

Det er utstedt ekspedisjonsdokument på eiendommen datert 13.12.1952.

Det foreligger godkjente og byggemeldte tegninger, som stemmer med dagens bruk.

Ferdigattest/brukstillatelse datert

13.12.1952.

Vei, vann og avløp

Offentlig vei, vann og avløp.

Regulerings og arealplaner

Boligen ligger i et område regulert til boligformål med betegnelse: Byggeområde for boliger U.0.6-1.5 S-2255,28.7.77 Se endret reg best. S-2937, 1.10.87.

Nabotomtene er også regulert til boligformål. Ola Narr parken er nærmeste område regulert til grøntareal.

Adgang til utleie

Med godkjenning fra styret er utleie tillatt for inntil 3 år, dersom andelseier selv eller person nevnt i Borettslagsloven § 5-6 (1) nr. 3 har bebodd eiendommen i minst ett av de to siste årene.

Kommentar bo- og driveplikt

Det er ikke bo- og driveplikt på eiendommen.

Kommentar konsesjon

Erverv av eiendommen er konsesjonsfritt.

Kommentar odelsrett

Det er ikke odel på eiendommen.

Kontraksgrunnlag

Salgs- og betalingsvilkår

Eiendommen skal overleveres til kjøper i tråd med det som er avtalt. Det er viktig at kjøper setter seg grundig inn i alle salgsdokumentene, herunder salgsoppgave, tilstandsrapport og selgers egenerklæring. Kjøper anses kjent med forhold som er tydelig beskrevet i salgsdokumentene. Forhold som er beskrevet i salgsdokumentene kan ikke påberopes som mangler. Dette gjelder uavhengig av om kjøper har lest dokumentene. Alle interessenter oppfordres til å undersøke eiendommen nøye, gjerne sammen med fagkyndig, før bud inngis. Kjøper som velger å kjøpe usett, kan som hovedregel ikke gjøre gjeldende som mangel noe kjøper burde blitt kjent med ved undersøkelse av eiendommen, eller som er tydelig beskrevet i salgsdokumentene. Hvis noe trenger avklaring, anbefaler vi at kjøper rådfører seg med eiendomsmegler eller en fagkyndig før det legges inn bud.

Kjøper har krav på at eiendommen er i henhold til avtalen. Hvis det ikke er avtalt noe særskilt, kan eiendommen ha en mangel dersom den ikke er slik kjøper må kunne forvente ut ifra blant annet boligens alder, type og synlige tilstand. Det samme gjelder hvis det er holdt tilbake eller gitt uriktige opplysninger om eiendommen som ikke er rettet i tide på en tydelig måte, og man må gå ut fra at opplysningen har virket inn på avtalen. En bolig som har blitt brukt i en viss tid, har vanligvis blitt utsatt for slitasje, og skader kan ha oppstått. Slik bruksslitasje må kjøper regne med, og det kan avdekkes enkelte forhold etter overtakelse som gjør utbedringer nødvendig. Normal slitasje og skader som trenger utbedring, er innenfor hva kjøper må forvente, og vil ikke utgjøre en mangel.

Boligen kan også ha en mangel hvis opplyst areal avviker fra faktisk størrelse. Avviket må være minst 2 prosent, og minst 1 kvadratmeter. Det er likevel ikke en mangel dersom selger godtgjør at kjøperen ikke la vekt på opplysningen, jf. avhendingsloven § 3-3 (2).

Ved beregning av et eventuelt prisavslag eller erstatning, må kjøper selv dekke tap/kostnader opp til et beløp på kr 10 000 (egenandel). Egenandel kommer først på tale når det er konstatert mangel ved eiendommen.

Hvis kjøper ikke er forbruker, selges eiendommen "som den er", og selgers ansvar er da begrenset, jf. avhl. § 3-9, første ledd 2. pkt. Avhl. § 3-3 (2) fravikes, og hvorvidt et innendørs arealavvik karakteriseres som en mangel vurderes etter avhl. § 3-8. Informasjon om kjøpers undersøkelsesplikt, herunder oppfordringen om å undersøke eiendommen nøye, gjelder også for kjøpere som ikke anses som forbrukere. Med forbrukerkjøp menes kjøp av eiendom når kjøperen er en fysisk person som ikke hovedsakelig handler som ledd i næringsvirksomhet.

Overtakelse

Overtakelse etter nærmere avtale med selger.

Dersom annet ikke avtales, sendes skjøte/hjemmelsdokument for tinglysing i etterkant av overtakelse.

Budgivning

Budgivning i forbrukerforhold

Budgivere oppfordres til å legge inn bud elektronisk. Dette gjøres på eiendommens hjemmeside på aktiv.no, ved å bruke «Gi bud»-knappen. Ved elektronisk budgivning, samtykker budgiver til elektronisk kommunikasjon. Eiendomsmegler skal legge til rette for en forsvarlig avvikling av budrunden og kan ikke videreformidle bud med en kortere akseptfrist enn kl. 12.00 første virkedag etter siste annonserte visning. Etter klokken 11:30 anbefaler vi akseptfrist på minimum 30 minutter. Bud bør legges inn i god tid før konkurrerende buds akseptfrist utløper. For øvrig henvises til forbrukerinformasjon om budgivning i salgsoppgaven. Oppdragsgiver er oppfordret til å ikke ta imot bud direkte fra budgiver, men å henvise budgiver videre til megler. Som kjøper vil du få forelagt kopi av budjournal. Alle bud vil bli gjort kjent for kjøper og selger i handelen. Øvrige budgivere kan be om å få en kopi av budjournal i anonymisert form.

Budgivning utenfor forbrukerforhold

Budgivere oppfordres til å legge inn bud elektronisk. Dette gjøres på eiendommens hjemmeside på aktiv.no, ved å bruke «Gi bud»-knappen. Ved elektronisk budgivning, samtykker budgiver til elektronisk kommunikasjon. Det anbefales at hvert bud har en akseptfrist som muliggjør en forsvarlig avvikling av budrunden. Vi anbefaler minimum 30 minutter akseptfrist. Oppdragsgiver er oppfordret til å ikke ta imot bud direkte fra budgiver, men å henvise budgiver videre til megler.

Opplysningene i salgsoppgaven er godkjent av selger. Alle interessenter oppfordres imidlertid til grundig besiktigelse av eiendommen, gjerne sammen med fagmann før bud inngis.

Omkostninger kjøpers beskrivelse

Salgsoppdrag

5 750 000 (Prisantydning)

183 160 (Andel av fellesgjeld)

5 933 160 (Pris inkl. fellesgjeld)

Omkostninger

7 981 (Gebyr avklaring forkjøpsrett)

240 (Panteattest kjøper)

500 (Tinglysningsgebyr hjemmeloverføring)

500 (Tinglysningsgebyr pantedokument)

7 200 (Boligkjøperforsikring – fem års varighet (valgfritt))

2 800 (Boligkjøperforsikring Help Pluss - ett års varighet (valgfritt))

9 221 (Omkostninger totalt)

16 421 (med Boligkjøperforsikring - fem års varighet)

19 221 (med Boligkjøperforsikring inkludert ett år med Help Pluss)

5 942 381 (Totalpris. inkl. omkostninger)

5 949 581 (Totalpris. inkl. omkostninger (med Boligkjøperforsikring - fem års varighet))

5 952 381 (Totalpris. inkl. omkostninger (med Boligkjøperforsikring inkludert ett år med Help Pluss))

Omkostninger kjøpers beløp

Kr 9 221

Betalingsbetingelser

Med mindre annet er avtalt forutsettes det at kjøpesum inkludert omkostninger er innbetalt og disponibelt på meglerforetakets klientkonto innen overtakelse.

Kjøpesummen skal innbetales fra norsk finansinstitusjon og/eller fra kjøpers egen konto i norsk finansinstitusjon.

Det forutsettes av skjøtet tinglyses på ny eier, med mindre det er tatt andre forbehold i budgivningen.

Hvitvaskingsreglene

Megler har plikt til å gjennomføre kundetiltak. Hvis kjøper ikke bidrar til at megler får gjennomført kundetiltak og dette fører til at transaksjonen ikke kan gjennomføres eller blir forsinket, misligholder kjøper avtalen. Etter 30 dager er misligholdet vesentlig. Dette gir selger rett til å heve og gjennomføre dekningsalg for kjøpers regning.

Personopplysningsloven

Personopplysninger blir behandlet i samsvar med personopplysningsloven.

Boligselgerforsikring

Selger har tegnet boligselgerforsikring som dekker selgers ansvar etter avhendingsloven begrenset oppad til MNOK 14. I den forbindelse har selger utarbeidet en egenerklæring som kjøper bør gjøre seg kjent med før budgivning.

Boligkjøperforsikring

Vedlagt i salgsoppgaven følger informasjon om Boligkjøperforsikring Pluss og Boligkjøperforsikring fra HELP Forsikring AS. Boligkjøperforsikring er en rettshjelpsforsikring som gir trygghet og profesjonell juridisk hjelp dersom det oppdages uventede feil eller mangler ved boligen de neste fem årene. Boligkjøperforsikring Pluss har samme dekning som boligkjøperforsikring, med tillegg av fullverdig advokathjelp på viktige rettsområder i privatlivet. Les mer om begge forsikringene i vedlagte materiell eller på help.no. Det gjøres oppmerksom på at boligkjøperforsikring kun kan tegnes av forbruker. Meglerforetaket mottar kr 4 200/4 600/5 000 i kostnadsgodtgjørelse, avhengig av boligtype, samt et tillegg på kr 1 000 ved salg av Boligkjøperforsikring Pluss.

Meglere vederlag

Det er avtalt provisjonsbasert vederlag tilsvarende 1% av kjøpesum for gjennomføring av salgsoppgaven. I tillegg er det avtalt at oppdragsgiver skal dekke tilretteleggingsgebyr kr 20 000,- oppgjørshonorar kr 6 990,- og visninger kr 3 490,- per stk. Minimumsprovisjonen er avtalt til kr 40 000,-. Meglerforetaket har krav på å få dekket avtalte utlegg i henhold til oppdragsavtale totalt kr 9 970,-. Utleggene omfatter tinglysning av pantedokument, opplysninger fra forretningsfører og eierskiftegebyr til forretningsfører. Dersom handel ikke kommer i stand eller oppdraget sies opp, har megler krav på å få dekket vederlag stort kr 3 490,- per time for utført arbeid, oppad begrenset til kr 34 900,-, samt øvrige avtalte vederlag og utlegg. Alle beløp er inkl. mva.

Oppdragsansvarlig

Fuat Demirbas
Partner/Eiendomsmegler MNEF
fuat.demirbas@aktiv.no
Tlf: 936 26 495

Gabrielsen & Partners AS, Christian Michelsens gate 2
0568 OSLO
Tlf: 228 71 190

Salgsoppgavedato

27.09.2024

Vedlegg

Tilstandsrapport

📍 Frydens gate 1 A, 0564 OSLO

📖 OSLO kommune

gnr. 229, bnr. 4

Andelsnummer 113

Sum areal alle bygg: BRA: 85 m² BRA-i: 70 m²

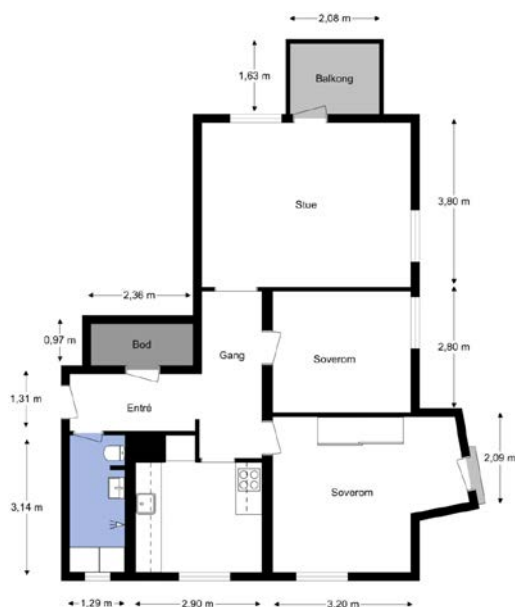

Befaringsdato: 20.08.2024

Rapportdato: 16.09.2024

Oppdragsnr.: 11838-2584

Referansenummer: QL7544

Autorisert foretak: Larsens Takst Service AS

Sertifisert Takstingeniør: Glenn-Erik Larsen

Vår ref:



Rapporten kan brukes i inntil ett år etter befaringsdatoen, og kan ikke gjenbrukes ved flere boligsalg i denne perioden. For eiendomsoverdragelser fra 1.1.2024, må selger sørge for at areal i rapporten er oppdatert og følger ny bransjestandard for areal. Skjer det endringer, oppstår skader også videre på boligen, bør du som selger be om oppdatert rapport.

Norsk takst

Norsk takst er bransjeorganisasjonen for landets bygningssakkyndige og takstforetak, med om lag 1400 sertifiserte medlemmer fordelt på omtrent 1000 bedrifter. I boligomsetningen regnes takstrapportene som et helt avgjørende element i den informasjonen som gjøres tilgjengelig for kjøper. Årlig leverer medlemmene rundt 120.000 slike takster. Det gir unik oversikt over norske boliger, og bidrar til at alle oppdrag kan utføres med utgangspunkt i erfaringsbasert kvalitet.



Det stilles høye krav til utdanning, sertifisering og yrkesetikk. Norsk takst er opptatt av at boligomsetningen skal være trygg, og legger vekt på å opptre uavhengig av andre bransjeaktører. Bygningssakkyndige fakturerer sine tjenester uten hensyn til hvilken pris som oppnås, og skal heller ikke på annen måte ha noen egeninteresse knyttet til handelen.

Uavhengighet og god fagkunnskap har over tid bygget troverdighet og tillit. Både selger og kjøper skal kunne stole på bygningssakkyndiges vurderinger. For tilfeller der det likevel skulle oppstå misnøye med utført arbeid, har vi sammen med Forbrukerrådet etablert en klagenemnd.

Norsk takst har en sentral rolle i utviklingen av norske standarder, regler og profesjonsprinsipper, og representerer bransjen i alle relevante internasjonale fora. Dette sikrer at norske bygningssakkyndige tidlig kan tilpasse seg krav og bransjetrender fra utlandet, samtidig som takseringsfaget får en norsk stemme på verdensbasis. Organisasjonen bidrar i næringspolitisk sammenheng, og har vært en pådriver for å sikre at lover og regler gir trygghet for forbrukerne i boligomsetningen.

Rapportansvarlig

Glenn-Erik Larsen
Uavhengig Takstingeniør
glenn@takstpartner.no
905 31 615



Dette trenger du å vite om tilstandsrapporten



Hva er en tilstandsrapport?

En tilstandsrapport beskriver synlige skader/avvik eller tegn på skader/avvik på boligen. Rapporten fremhever vanligvis ikke positive egenskaper ved boligen.



Hva vurderer en bygningsakkyndig?

Den bygningsakkyndige vurderer boligen ut fra hva man kan forvente av en bygning av samme alder og type. Vurderingen gjøres som regel mot hvordan det var vanlig å bygge og regler som gjaldt da boligen ble oppført (søknadstidspunktet). Forhold som er vanlige for bygningens alder, slik som slitasje etter normal bruk regnes ikke som avvik.



Hva inneholder tilstandsrapporten?

Den bygningsakkyndige undersøker rom og bygningsdeler slik det kommer frem av [Forskrift til avhendingsloven](#). Tilstandsrapporten inneholder bare avvik som den bygningsakkyndige kan se eller kontrollere med enkle hjelpemidler. Det gjøres ikke nærmere undersøkelser slik som åpning av vegger eller andre bygningsdeler. I vegg mot våtrom og rom under terreng kan det borres et hull for å gjøre enkle undersøkelser slik som fuktøk.

Når du kjøper en brukt bolig

Når du kjøper en brukt bolig, er det viktig å være oppmerksom på at dette ikke kan sammenlignes med å kjøpe en ny bolig. Måten boligen ble bygget på kan være annerledes enn i dag. Bygninger svekkes over tid, og utsettes for slitasje blant annet på grunn av bruk og vær og vind. Mange boliger fornyes helt eller delvis, noen i flere omganger, eller det oppføres tilbygg. Særlig for boliger som er pusset opp eller endret, er det viktig å merke seg at fornyelse av overflater ikke nødvendigvis betyr at bygningsdeler under er forbedret.

Vurdering mot byggeår

Den bygningsakkyndige vil vurdere boligen mot hvordan det var vanlig å bygge og regler som gjaldt da bygningen ble oppført (søknadstidspunktet). Den bygningsakkyndige ser etter avvik som har betydning for og som reduserer boligens funksjon og verdi, og som kommer frem av Forskrift til avhendingslova. Noen rom og bygningsdeler slik som bad og vaskeom, og forhold som gjelder sikkerhet mot brann, rekkverk og trapper osv., vil den bygningsakkyndige vurdere mot dagens regelverk. Etter dagens regelverk vil disse kunne få en tilstandsgrad 2 eller 3 uten at det nødvendigvis er krav om at avviket må utbedres.

Tilstandsrapporten beskriver ikke hele boligen

BYGNINGSSAKKYNDIGE SER FOR EKSEMPEL IKKE PÅ (MED MINDRE BYGNINGSDELEN ER NEVNT I RAPPORTEN)

- vanlig slitasje og normal vedlikeholdstilstand
- bagatellmessige forhold som ikke påvirker bygningens bruk eller verdi vesentlig
- etasjeskillere
- tilleggsbygg slik som garasje, bod, annek, naust også videre
- utvendige trapper
- støttemurer
- skjulte installasjoner
- installasjoner utenfor bygningen
- full funksjonstesting av el- og VVS-installasjoner
- geologiske forhold og bygningens plassering på grunnen
- bygningens planløsning
- bygningens innredning
- løspore slik som hvitevarer
- utendørs svømmebasseng og pumpeanlegg
- bygningens estetikk og arkitektur
- bygningens lovlighet (bortsett fra bruksendringer, brannceller og forhold som åpenbart kan påvirke helse, miljø og sikkerhet)
- fellesarealer (med mindre boligeier har vedlikeholdsplikt for fellesarealer og dette er kjent for bygningsakkyndig, eller fellesarealet har en særlig tilknytning til boligen).

© iVerdi 2023 © Norsk takst 2023

Malen til denne rapporten, inkludert standardtekstene fra Norsk takst, er vernet etter åndsverkloven og kan kun benyttes av medlemsforetakene i Norsk takst og av takstingeniører som er sertifisert i slikt foretak, samt av kunder hos iVerdi og studenter hos NEAK. For andre aktører er eksemplarframstilling av malen og standardtekster, som utskrift og annen kopiering til bruk som grunnlag for tilsvarende rapporter, bare tillatt når det er hjemlet i lov (kopiering til privat bruk, sitat o.l.) eller avtale med Norsk Takst ([Forside](#)) eller iVerdi ([Hjem-iVerdi](#)).

Utnyttelse i strid med lov eller avtale kan medføre erstatnings- og straffeansvar.

Dette trenger du å vite om tilstandsrapporten

Tilstanden vurderes med ulike tilstandsgrader

Tilstanden gir uttrykk for en gitt forventet tilstand, blant annet vurdert ut fra alder og normal bruk. Ved Tilstandsgrad 0 (TG0) og Tilstandsgrad 1 (TG1) gir den bygningsakkyndige normalt ingen begrunnelse for valg av tilstandsgrad. Grunnen er at bygningen eller bygningsdelen da bare har normal slitasje. Ved skjulte konstruksjoner kan alder alene avgjøre tilstandsgrad. Når bygningsakkyndige anbefaler tiltak, for eksempel utbedringer, må brukeren av rapporten vurdere om tiltakene er nødvendige og lønnsomme.

Når den bygningsakkyndige velger tilstandsgrad, baseres vurderingen på faste kriterier som følger av gjeldende bransjestandard for Teknisk tilstandsanalyse ved omsetning av bolig og Forskrift til avhendingslova.



TILSTANDSGRAD 0, TG0: INGEN AVVIK

Bygningsdelen skal være tilnærmet ny, ikke vise tegn på slitasje og det skal være lagt frem dokumentasjon på faglig god utførelse. Det er ingen merknader til delen.



TILSTANDSGRAD 1, TG1: MINDRE AVVIK

Bygningsdelen skal bare ha normal slitasje, og strakstiltak skal ikke anses som nødvendig. Graden kan også brukes når delen er ny, men der dokumentasjon på faglig god utførelse mangler.



TILSTANDSGRAD 2, TG2: VESENTLIGE AVVIK OG MINDRE AVVIK SOM ETTER NS 3600 GIR TG 2

Bygningsdelen skal enten ha feil utførelse, en skade eller symptomer på skade, sterk slitasje eller nedsatt funksjon. Graden gis når bygningsdelen trenger vedlikehold eller tiltak i nær fremtid. Graden skal også brukes når delen er gammel og det er grunn til å varsle om faren for skader på grunn av alderen, eller når det er grunn til å overvåke delen spesielt på grunn av fare for større skader eller følgeskader.

Ved avvik som ikke krever umiddelbare tiltak (ingen umiddelbar kostnad) så blir TG2 markert med en lysere farge.



TILSTANDSGRAD 3, TG3: STORE ELLER ALVORLIGE AVVIK

Denne tilstandsgraden brukes ved kraftige tegn på forhold som man må regne med trenger utbedring straks eller innen kort tid. Det er påvist funksjonssvikt eller sammenbrudd.



IKKE UNDERSØKT/IKKE TILGJENGELIG FOR UNDERSØKELSE

Det kan være avvik/skader som ikke er avdekket.

Hva er et anslag på utbedringskostnad?

Hva det vil koste å utbedre rom eller bygningsdeler, er et forsiktig anslag basert på nåværende kvalitet, registrert avvik og angitte tiltak i rapporten. Anslaget er gitt på generelt grunnlag og må ikke forveksles med et pristilbud fra en håndverker. Det kan foreligge avvik og tiltak som ikke kommer frem av rapporten. Utbedringskostnad avhenger blant annet av personlige valg av og markedspris på materialer og tjenesteyter.

I rapporten skal det settes anslag for utbedringskostnad for TG3, og slikt anslag kan også gis ved TG2.



Ingen umiddelbare kostnader



Tiltak under kr 10 000



Tiltak mellom kr 10 000 - 50 000



Tiltak mellom kr 50 000 - 100 000



Tiltak mellom kr 100 000 - 300 000



Tiltak over kr 300 000

Beskrivelse av eiendommen

Arealer

[Gå til side](#)

Forutsetninger og vedlegg

[Gå til side](#)

Lovlighet

[Gå til side](#)

Boligbygg med flere boenheter

- Det foreligger godkjente og byggemeldte tegninger, som stemmer med dagens bruk

Sammendrag av boligens tilstand

Fordeling av tilstandsgrader

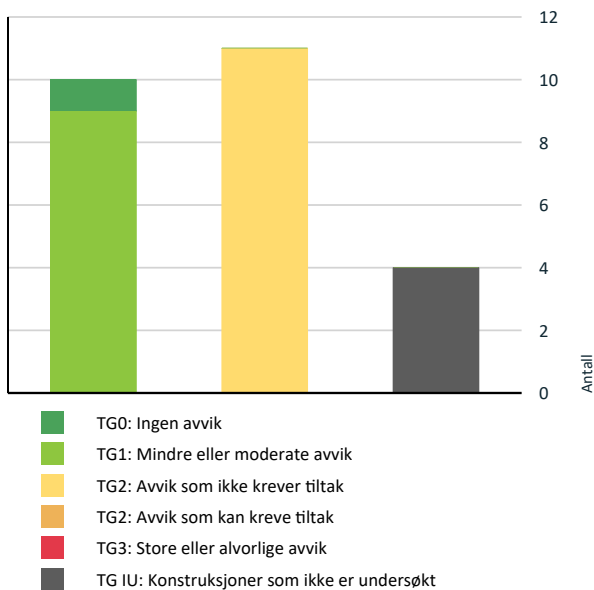

Vil du vite mer om tilstandsgrader? Se side 4.

Anslag på utbedringskostnad

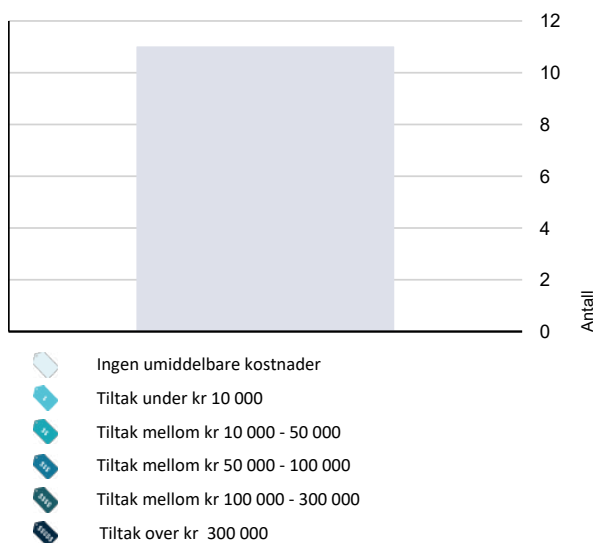

Hva er anslag på utbedringskostnad? Se side 4.

Spesielt for dette oppdraget/rapporten

Rapporten er utarbeidet for, leilighet beliggende i Frydens gate 1 A. Oppdraget ble rekvirert av eier via megler, og gikk ut på å avholde en Tilstandsrapport bolig med arealmåling. Rapporten skal reflektere de byggetekniske forhold som er særlig relevante ved eierskifte på befaringstidspunktet. Det er ikke utført byggetekniske vurderinger vedrørende tilstand for byggets tilstand for fellesarealer.

Leiligheten ble besiktiget med eier og Takstmann tilstede. På forespørsel har eier opplyst at de ikke er kjent med at bebyggelsen er beheftet med skjulte feil/ mangler eller offentlige pålegg som ikke er utført. Byggets alder og vedlikeholdsmessige tilstand tilsier at det ved oppussing og ombygging vil kunne avdekke feil og mangler ved bygget. Tinglyste servitutter er ikke kontrollert. Dersom det i rapporten er oppgitt årstall for når enkelte bygningsdeler er fornyet, er årstall er oppgitt av eier og er ikke etter kontrollert av undertegnede. Oppgitte årstall må anses som omtrentlige. Grunnforhold/ setningsskader er ikke kontrollert. Takstmannen er ikke autorisert på el-anlegg, og kommentarer vedrørende dette punktet i rapporten er basert på generell kunnskap. Det er ikke observert eller gjort til kjenne skader eller andre forhold som takstmannen har tatt i betraktning på taksering tidspunktet. Det må alltid beregnes noe overflatebehandling ved et evt salg.

Arealene er målt opp på stedet eller fra plantegninger i ihht. takstbransjens retningslinjer ved arealmåling av boliger, uten hensyn til byggeforskriftenes krav. Det er om mulig utført inngrep i konstruksjonen på befaringen, samt enkel fuktsøk på bad med fuktmålerindikator av type Protymeter MMS. Fuktsøk med instrumenter på bad med fliser vil kunne gi utslag på fukt, selv om membransjiktet er tett. Fuktsøkeren søker 2-3 cm ned i underlaget, men kan ikke bestemme om er oppå eller bak membran. Et utslag på en fuktsøker er derfor bare veiledende, og det måles RF ved hulltagning i tilstøtende rom om mulig til våtrom. Varme og lydisolering er ikke konstatert i konstruksjoner, men antas å være utført i ihht byggeårets normer og krav.

Oppsummering av avvik

Vil du vite mer? Se på rommet eller bygningsdelen senere i rapporten.

Boligbygg med flere boenheter

TG IU KONSTRUKSJONER SOM IKKE ER UNDERSØKT

! Innvendig > Radon

[Gå til side](#)

! Innvendig > Andre innvendige forhold

[Gå til side](#)

Sammendrag av boligens tilstand

 **Våtrom > Etasje > Bad > Tilliggende konstruksjoner våtrom** [Gå til side](#)

 **Tekniske installasjoner > Varmtvannstank** [Gå til side](#)

AVVIK SOM IKKE KREVER UMIDDELBARE TILTAK

 **Utvendig > Vinduer** [Gå til side](#)

 **Utvendig > Balkongdør** [Gå til side](#)

 **Innvendig > Overflater** [Gå til side](#)

 **Innvendig > Innvendige dører** [Gå til side](#)

 **Våtrom > Etasje > Bad > Overflater vegger og himling** [Gå til side](#)

 **Våtrom > Etasje > Bad > Overflater Gulv** [Gå til side](#)

 **Våtrom > Etasje > Bad > Sluk, membran og tettesjikt** [Gå til side](#)

 **Våtrom > Etasje > Bad > Sanitærutstyr og innredning** [Gå til side](#)

 **Våtrom > Etasje > Bad > Ventilasjon** [Gå til side](#)

 **Kjøkken > Etasje > Kjøkken > Avtrekk** [Gå til side](#)

 **Tekniske installasjoner > Elektrisk anlegg** [Gå til side](#)

Tilstandsrapport

BOLIGBYGG MED FLERE BOENHETER

Byggeår
1948

Tilbygg / modernisering

2024	VVS arbeid	Montering av vannmåler over tak på bad
2021	El-arbeid	Elektriker har byttet ut to dimmere med vanlige brytere på stue og største soverom. Arbeidet er utført av Storm Elektro,

UTVENDIG

TG 1 Bygning generelt

Punktet må sees i sammenheng med Takkonstruksjon/Loft

Blokken fremstår med yttervegger i pusset teglstein konstruksjon. Leilighetens etasjeskille i betong. Yttertak i saltak konstruksjon teknet med takstein.

Bygninger/leiligheter kan ha skjulte feil og mangler som er vanskelig å oppdage ved befaring. Særlig kritiske områder er membranløsninger i våtrom, isolasjon i gulv, vegger og himlinger, vann- og avløpsnett. Elde og utidsmessig het kombinert med endret bruk, kan over tid avdekke skjulte feil og mangler som ikke oppdages ved visuell kontroll. Eldre bygårder vil alltid ha noe retningsavvik og setninger.

Merk. Det er satt tilstandsgrader på bygningsdeler som er synlig inne i leiligheten, selv om disse mulig kan omfattes av borettslagets vedlikeholdsansvar. (F.eks. vinduer, entrédører)

TG 2 Vinduer

Vinduer i boligen fremstår med 3-lags glass i trerammer.

Avhengig av lys- og solforhold kan punktering i glass være vanskelig å se. Og derfor kan det være tilfelle at glass er punktert, uten at det er oppgitt i denne rapporten. Avvik på årstall kan forekomme.

Årstall: 1986 **Kilde:** Produksjonsår på produkt

Vurdering av avvik:

- Det er avvik:

TG settes ut i fra alder på glass, da isoleringsevne i glass vil reduseres med årene. Enkelte vinduer tar i karm.

Konsekvens/tiltak

- Tiltak:

Vinduer fungerer tilfredsstillende.

Det er ikke opplyst om dårlig isolasjonsevne med tanke på alder på glass.

Kostnadsestimat: Ingen umiddelbar kostnad

TG 1 Dører

Entrédør i laminert utforming med B-30/ 35db klassifisering. Entrédør fremstår med normal funksjonalitet.

TG 2 Balkongdør

Balkongdør i treramme med 3-lags glass.

Avhengig av lys- og solforhold kan punktering i glass være vanskelig å se på balkongdører. Og derfor kan det være tilfelle at glass er punktert, uten at det er oppgitt i denne rapporten. Normal funksjon på dørene, noe justering på dører kan forekomme.

Årstall: 1986 **Kilde:** Produksjonsår på produkt

Vurdering av avvik:

- Det er avvik:

TG settes ut i fra alder på glass, da isoleringsevne i glass vil reduseres med årene.

Konsekvens/tiltak

- Tiltak:

Balkongdør fungerer bra med tanke på alder.

Kostnadsestimat: Ingen umiddelbar kostnad

TG 1 Balkonger, terrasser og rom under balkonger

Adkomst til balkong fra stue, med gulvareal på ca.3m². Gulvet er belagt med plastbrikker på støpt betongdekke, rekkverk fremstår med spiler i stål. Høyde på rekkverk er målt til 1,1m.

Høyde på rekkverk ved balkonger, skal være minimum 1,0 m. Der høydeforskjellen er mer enn 10,0 m over terreng, skal rekkverkshøyde være minimum 1,2 m. Ref. Veiledning om tekniske krav til byggverk § 12-17.

INNSENDIG

TG 2 Overflater

Tilstandsrapport

Innvendige gulvflater belagt med henholdsvis:
Malt/beiset tregulv.
Innvendige veggflater belagt med henholdsvis:
Åpen teglstein og mur.
Innvendige takflater belagt med henholdsvis:
Malte flater i alle rom bestående av dekke.
Takhøyde i leiligheten er målt opp mot 2,69m.

Vurdering av avvik:

- Det er avvik:

TG settes ut i fra ujevnheter i tregulv med noe glipper.
Det er observert stedvis knirk på overflater.

Konsekvens/tiltak

- Tiltak:

Det bør på beregnes noe avvik på overflater i eldre bygårder.

Kostnadsestimat: Ingen umiddelbar kostnad

Etasjeskille/gulv mot grunn

Etasjeskille i betong.
Gulvet er foret opp med trevirke,
og belagt med tregulv.
Etasjeskille er sjekket med nivelleringslaser,
stue og ett soverom ble kontrollert av Takstmann.
Det er registrert 13mm høydeforskjell,
på gjennomgående mål i stue.

Høydeforskjell på dette nivået er svært
vanskelig å registrere uten nivelleringslaser.
Etasjeskille som er oppforet med tregulv,
vil kunne bli påvirket med avvik.
Da trevirke kan fremstå med ujevnheter.
Etasjeskille kan være rett i seg selv i underliggende konstruksjon.

Radon

Boligen ligger minimum 3 etasjer over bakkenivå og radonmålinger er ikke relevant.
Det er ikke opplyst om radonmålinger av boligen.
Boligen ligger i ett område med moderate målinger,
i følge oversiktskart for radonmåling fra DSA.

Innvendige dører

Innvendige dører fremstår med:
glatte/ profilerte dørblader i malt utførelse.
Dørblader, dørvridere og karmen,
fremstår med normal funksjonalitet.

Vurdering av avvik:

- Det er avvik:

Enkelte dører spriker fra karm.
TG settes ut i fra alder/slitasje på hengsler og låskasser.

Konsekvens/tiltak

Tiltak:

Dette er originale dører i en eldre bygård, noe skjevheter bør på beregnes.

Kostnadsestimat: Ingen umiddelbar kostnad

Andre innvendige forhold

Tekniske innstallasjoner/komponenter er ikke funksjon testet på befaring.
Det ble ikke opplyst om feil på innstallasjoner/ komponenter i boligen på befaringen av eier.

VÅTROM

ETASJE > BAD

Generell

Badet er bygget i 2006 i følge opplysninger fra tidligere salg.
Badet er seinere oppgradert i 2010,
med ny påstøp, varmekabler og fliser.
Det foreligger ingen dokumentasjon på oppbygging av konstruksjoner.

Badet er bygget etter forskrift av Tek 97.

Byggeforskriften Tek97 §8-37.
Har følgende ordlyd:

Bad og vaskerom skal ha sluk.
Sluk i gulv må være festet i gulvet på en slik måte at det ikke oppstår bevegelse mellom duk og underlag.
Det må være tilfredsstillende fall på gulv mot sluk. Tilfredsstillende fall vil være 1:50 minst 0,8 m ut fra sluket.
Dette betyr en høydeforskjell på 16mm.

Årstall: 2006 **Kilde:** Tidligere salgsoppgaver

ETASJE > BAD

Overflater vegger og himling

Takflate er belagt med malte plater og innfelte lys,
veggflater er belagt med fliser.

Årstall: 2006 **Kilde:** Tidligere salgsoppgaver

Vurdering av avvik:

- Det er vindu/dør med ikke fuktbestandige materialer i våtsonen (ved vask, dusj, badekar, osv.), løsningen eller byggematerialet er uegnet
- Det er avvik:

Det er gitt TG.2 på veggflater grunnet brukstid på mer enn halvparten av konstruksjonens levetid.
Normal tid før utskifting av keramiske fliser er 10 - 30 år.

Konsekvens/tiltak

- Tiltak:

Tilstandsrapport

Konstruksjoner fungere med dagens løsning.
Det er målt på vegger med Protymeter fuktmåler, ingen unormale verdier er registrert.

Ut i fra alder på konstruksjoner, bør oppgradering forventes innen rimelig tid.
Det anbefales bruk av dusjkabinett, for å hindre fuktinntregning i eldre konstruksjoner.

Kostnadsestimat: Ingen umiddelbar kostnad

ETASJE > BAD

TG 2 Overflater Gulv

Gulvet er belagt med fliser og underliggende gulvvarme.
Overflater fremstår med normal funksjonalitet,

Årstall: 2010 **Kilde:** Tidligere salgsoppgaver

Vurdering av avvik:

- Det er påvist avvik i fallforhold til sluk i forhold til krav i forskrift på byggetidspunktet.

Det er på badegulvet målt 15 mm. høydeforskjell fra døråpning til slukrist.

Fall på gulv tilfredsstillende ikke kravet fra teknisk forskrift på byggetidspunktet.

Lokalt fall i dusj vil føre dusjvann til sluk.

Det er i tillegg gjort enkle punktmålinger av gulvet på befaringen men ikke testet med vann. Svanker kan forekomme.

Konsekvens/tiltak

- Våtrommet fungerer med dette avviket.

Kostnadsestimat: Ingen umiddelbar kostnad

ETASJE > BAD

TG 2 Sluk, membran og tettesjikt

Sluk i plast plassert i dusjsonen.

Det er banemembran som er benyttet som tettesjikt.

Uten dokumentasjon kan ikke takstmannen vurdere annet enn overflater og tilgjengelige installasjoner. Det tas derfor et generelt forbehold om membranløsninger, tilkobling til sluk etc.

Takstmann er ikke godkjent innenfor området VVS, det anbefales derfor å få en autorisert rørlegger til å gjennomgå anlegget dersom dette er ønskelig. Anlegget er kun visuelt besiktiget da dette krever spesielt utstyr og kompetanse.

Røranlegget innbygd i konstruksjonen er ikke vurdert.

Årstall: 2006 **Kilde:** Tidligere salgsoppgaver

Vurdering av avvik:

- Mer enn halvparten av forventet brukstid er passert på membranløsningen.

TG settes ut i fra alder på veggmembran, da mer enn halvparten av konstruksjonens levetid er oppbrukt. Forventet levetid på smøremembran, er ca.15 år.

Konsekvens/tiltak

- Andre tiltak:

Det anbefales løsning med bruk av dusjkabinett på badet.
Dette for å forhindre vanninnslag i konstruksjoner, og at skader skal kunne oppstå.
Oppgradering av våtrommet bør påberegnes innen rimelig tid, tatt i betraktning av alder på konstruksjoner.

Kostnadsestimat: Ingen umiddelbar kostnad

ETASJE > BAD

TG 2 Sanitærutstyr og innredning

Innredning og garnityr på bad fremstår med:
Dusjplatt med tilhørende garnityr, servant med underskap, speil med lys over, høyskap, opplegg for vaskemaskin og wc.

Vurdering av avvik:

- Det er avvik:

Det er observert noe svelling i servantskap, nederst på vanger.

Konsekvens/tiltak

- Tiltak:

Innredning og garnityr fungerer som normalt, det er ingen behov for tiltak pr. i dag.

Kostnadsestimat: Ingen umiddelbar kostnad

ETASJE > BAD

TG 2 Ventilasjon

Ventilasjonssystemet på bad fremstår med:
Naturlig avtrekk fra ventil,
det er observert minimal spalte under dørbblad for tilluft.

Det er kun utført enkel kontroll av ventilasjon ved bruk av et ark/papir eller røykappull. Det er ikke foretatt tallfestede målinger, men ventilasjonen antas og fungerer tilfredsstillende. Kapasitet og mengde luftutskifting er ikke kontrollert da det krever spesial utstyr.

Vurdering av avvik:

- Rommet har kun naturlig ventilasjon.
- Våtrommet mangler tilluftsventilering, f.eks. spalte/ventil ved dør.

Konsekvens/tiltak

- Det bør etableres tilfredsstillende tilluft til våtrom f.eks. luftespalte ved dør e.l.

Spalte under dørbblad bør lages større, og være minimum 1cm.

Kostnadsestimat: Ingen umiddelbar kostnad

ETASJE > BAD

TG IU Tilliggende konstruksjoner våtrom

Tilstandsrapport

Det ble ikke foretatt hulltaking bak dusjsone på bad, da det ikke lot seg utføre konstruksjonsmessig.

Takstmannen kontrollerer alltid med fuktindikator i våtsoner på bad. Om ikke annet er kommentert har takstmannen ikke registrert skadelig fukt i området

KJØKKEN

ETASJE > KJØKKEN

TG 1 Overflater og innredning

Kjøkkeninnredning fra Ikea fremstår med glatte fronter. Laminert benkeplate med oppvaskkum og 1-greps blandebatteri. Lys under overskap, ventilator med kullfilter. Integreerte hvitevarer med: microovn og oppvaskmaskin

Innredning fremstår med normal funksjonalitet.

Årstall: 2016 **Kilde:** Tidligere salgsoppgaver

ETASJE > KJØKKEN

TG 2 Avtrekk

Ventilator over komfyr er tilkoblet med kullfilter.

Kapasitet og mengde luftutskifting er ikke kontrollert da det krever eget utstyr for måling og hører ikke under nivå 1 undersøkelse. Det er kun utført enkel kontroll av ventilasjon ved bruk av et ark/papir eller røykappull. Det er ikke foretatt tallfestede målinger, men ventilasjonen antas og fungerer tilfredsstillende.

Årstall: 2016 **Kilde:** Tidligere salgsoppgaver

Vurdering av avvik:

- Det er kun kullfilterventilator på kjøkkenet og heller ikke andre forserte/mekaniske avtrekksløsninger fra kokesonen.

Det mangler slange fra ventilator med utkast til rommet.

Konsekvens/tiltak

- Andre tiltak:

Det er i de fleste tilfeller ikke lov å koble seg på felles avtrekkskanal via ventilator, da dette vil forstyrre balansen i felles ventilasjonssjakt. Det er kun mulig å benytte vifter med kullfilter på kjøkken i eldre bebyggelse.

Det kan være behov for rengjøring av filter, om avtrekket skulle reduseres.

Kostnadsestimat: Ingen umiddelbar kostnad

TEKNISKE INSTALLASJONER

TG 1 Vannledninger

Kjøkken:
Vanntilførsel med kobberør.

Bad:
Det er åpne forkrommede vannrør til installasjonene.

Hovedstoppekran:
Kraner er plassert over himling på bad, kraner er testet og fungerer tilfredsstillende.

Takstmann er ikke godkjent innenfor området VVS, det anbefales derfor å få en autorisert rørlegger til å gjennomgå anlegget dersom dette er ønskelig. Anlegget er kun visuelt besiktiget da dette krever spesielt utstyr og kompetanse.



Røropplegg i kjøkkenbenk med Waterguard

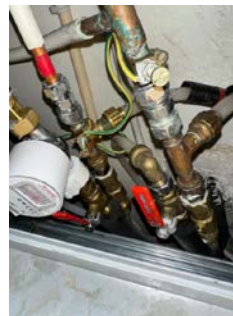

Stoppekraner plassert på bad

TG 1 Avløpsrør

Avløpsrør i boligen fremstår med plastrør.

Takstmann er ikke godkjent innenfor området VVS, det anbefales derfor å få en autorisert rørlegger til å gjennomgå anlegget dersom dette er ønskelig. Anlegget er kun visuelt besiktiget da dette krever spesielt utstyr og kompetanse.

TG 1 Ventilasjon

Tilstandsrapport

Ventilasjon i boligen fremstår med:
Naturlig avtrekk fra spalter og ventilert i yttervegg.
Det ble installert nye ventilert med Hepafilter i 2012/13.

Kapasitet og mengde luftutskifting er ikke kontrollert da det krever eget utstyr for måling og hører ikke under nivå 1 undersøkelse. Det er kun utført enkel kontroll av ventilasjon ved bruk av et ark/papir eller røykappull. Det er ikke foretatt tallfestede målinger, men ventilasjonen antas og fungerer tilfredsstillende.
Dette er en skjønnsmessig vurdering av takstmannen.

! TG I Varmesentral

Oppvarming ved fjernvarme via radiatorer i leiligheten.
Åpne vannrør med tilkobling til radiatorer.
Det er etablert gulvvarme på badet.

Varmeinstallasjoner er ikke funksjon testet på befaring, men antas og fungerer normalt. Det er ikke opplyst om noe feil eller mangler fra eier.

! TG II Varmtvannstank

Varmtvannsbereider er plassert i fellesareal, og er ikke befart av Takstmann.

! TG 2 Elektrisk anlegg

Dette er en forenklet kontroll begrenset til de spørsmål og undersøkelser som forskrift til avhendingslova (tryggere bolighandel) § 2-18 inneholder. Dette kan ikke sammenlignes med en kontroll utført av offentlig myndighet (Det lokale eltilsyn) eller registrert elektrovirksomhet, og en bygningsakkyndig har verken kompetanse eller lov til å foreta en slik kontroll.

Tilstandsgraden er vurdert ut fra den forenklede og begrensede kontrollen som forskriften inneholder. El-anlegget kan ha feil og mangler som en slik forenklet undersøkelse ikke vil avdekke. Vær derfor oppmerksom på denne risikoen, og søk videre veiledning eller få en fullstendig kontroll utført av registrert elektrovirksomhet.

Dette er en forenklet kontroll begrenset til de spørsmål og undersøkelser som forskrift til avhendingslova (tryggere bolighandel) § 2-18 inneholder.
Dette kan ikke sammenlignes med en kontroll utført av offentlig myndighet (Det lokale El-tilsyn) eller registrert elektro virksomhet, og en bygningskyndig har verken kompetanse eller lov til å foreta en slik kontroll.
Tilstands graden er vurdert ut fra den forenklede og begrensede kontrollen som forskriften inneholder.
El-anlegget kan ha feil og mangler som en slik forenklet undersøkelse ikke vil avdekke.
Vær derfor oppmerksom på denne risikoen, og søk videre veiledning eller få en fullstendig kontroll utført av en registrert elektro virksomhet.

Elektrisk anlegg er en kombinasjon av åpent og skjult anlegg.
Sikringskap med automatsikringer plassert i felles gang.

Det ble ikke opplyst om noe feil med det elektriske anlegget i leiligheten på befaringen.

1. Foreligger det eltilsynsrapport de siste 5 år, og det er ikke foretatt arbeid på anlegget etter denne, utenom retting av eventuelle avvik i eltilsynsrapport (dvs en el-tilsynsrapport uten avvik)?
Nei

Spørsmål til eier

2. Når ble det elektriske anlegget installert eller sist gang totalt rehabilitert (årstall)? Med totalt rehabilitert menes fullstendig utskiftet anlegg fra inntakssikring og videre.
Det er uvisst når hele anlegget ble totalt rehabilitert, da det ikke er fremlagt dokumentasjon på anlegget.
3. Er alle elektriske arbeider/anlegg i boligen utført av en registrert elektroinstallasjonsvirksomhet?
Ukjent Dagens eier kan kun bekrefte at oppgradert anlegg er utført av fagfolk.
4. Er det elektriske anlegget utført eller er det foretatt tilleggsarbeider på det elektriske anlegget etter 1.1.1999?
Ja To dimmere byttet ut i 2021 av Storm Elektro.
Eksisterer det samsvarserklæring?
Ja
5. Foreligger det kontrollrapport fra offentlig myndighet – Det Lokale Eltilsyn (DLE) eller eventuelt andre tilsvarende kontrollinstanser med avvik som ikke er utbedret eller kontrollen er over 5 år?
Nei
6. Forekommer det ofte at sikringene løses ut?
Nei Opplysninger er gitt av eier.
7. Har det vært brann, branntilløp eller varmgang (for eksempel termiske skader på deksler, kontaktpunkter eller lignende) i boligens elektriske anlegg?
Nei

Generelt om anlegget

8. Er det tegn til at det har vært termiske skader (tegn på varmgang) på kabler, brytere, downlights, stikkontakter og elektrisk utstyr? Sjekker

Tilstandsrapport

samtidig tilstanden på elektrisk tilkobling av varmtvannsbereider, jamfør eget punkt under varmtvannstank
Nei

9. Er der synlig defekter på kabler eller er disse ikke tilstrekkelig festet?
Nei

Inntak og sikringsskap

10. Er det tegn på at kabelinnføringer og hull i inntak og sikringsskap ikke er tette, så langt dette er mulig å sjekke uten å fjerne kapslinger?
Nei
11. Finnes det kursfortegnelse, og er den i samsvar med antall sikringer?
Ja
12. Foreta en helhetsvurdering av det elektriske anlegget, dets alder, allmenne tilstand og fare for liv og helse. Bør det elektriske anlegget ha en utvidet el-kontroll?
Ja Det elektriske anlegget er ikke vurdert utover visuell besiktigelse i denne rapporten, da dette krever spesiell kompetanse og autorisasjon. På generelt grunnlag anbefales det alltid en gjennomgang av EL-fagmann på anlegg som er av noe eldre dato, eller uten form for full kontroll.

TG2 settes i følge forskrift på anlegg, uten full dokumentasjon og med samsvarserklæring på hele anlegget.

Kostnadsestimat: Ingen umiddelbar kostnad



Sikringsskap med automatsikringer.

Branntekniske forhold

Dette er en forenklet kontroll begrenset til de spørsmål som fremkommer under. Tilstandsgraden er basert på retningslinjer til disse spørsmålene i bransjestandarden NS3600. Dette kan ikke sammenlignes med en fullstendig kontroll av branntekniske forhold av offentlig myndighet, eller en vurdering av boligens branntekniske forhold eller prosjektering fra en rådgiver med spesialkompetanse. En bygnings sakkyndig har verken kompetanse til å gi slik veiledning eller lov til å foreta en slik kontroll.

Tilstandsgraden er vurdert ut fra den forenklede og begrensede kontrollen. Det kan være feil og mangler om branntekniske forhold som en slik forenklet undersøkelse ikke vil avdekke. Vær derfor oppmerksom på denne risikoen, og søk videre veiledning eller rådgivning.

Leiligheten er utstyrt med pulverapparat og røykvarsler. I følge forskrift om brannforebyggende tiltak og branntilsyn, skal alle boliger ha minst én godkjent røykvarsler, samt manuelt slukningsutstyr i form av enten pulverapparat eller brannslange.

1. Er det mangler for brannslukningsutstyr i boligen iht. forskriftskrav på søknadstidspunktet, men minst Byggeforskrift 1985?
Nei
2. Er det skader på brannslukningsutstyr eller er apparatet eldre enn 10 år?
Nei
3. Er det mangler på røykvarsler i boligen iht. forskriftskrav på søknadstidspunktet, men minst Byggeforskrift 1985?
Nei
4. Er det skader på røykvarslere?
Nei

Arealer, byggetegninger og brannceller

Standard gjeldende fra 01.01.2024

Arealmålinger og arealoppsett er basert på Norsk standard 3940:2023 Areal- og volum-beregninger av bygninger. Arealet gjelder for tidspunktet da boligen ble målt

Hva er måleverdig areal?

Arealet i rommet må ha minst 1,90 m fri høyde over gulvet og minst bredde på 0,60 m. Et loft med skråtak vil for eksempel bare få registrert målbar areal der høyden er minst 1,90 m og bredden minst 0,60 m. Rommet må ha dør eller luke, og gangbart gulv.

Hva er bruksareal?

BRA = BRA-i + BRA-e + BRA-b

Bruksarealet for bygningen er bruttoarealet minus arealet som opptas av yttervegger.



Carport og/eller garasjeplass i felles garasjeanlegg er ikke måleverdig areal

Internt bruksareal (BRA-i)	Arealet innenfor boenheten(e)
Eksternt bruksareal (BRA-e)	Arealet av alle rom utenfor boenheten(e) og som tilhører denne, slik som for eksempel boder
Innglasset balkong mv (BRA-b)	Arealet av innglasset balkong, veranda eller altan når denne er tilknyttet boenheten(e)
Terrasse- og balkongareal (TBA)	Arealet av terrasser, åpne balkonger og åpen altan tilknyttet boenheten(e)

Gulvareal (GUA)
Er sum av BRA (bruksareal) og ALH (areal med lav takhøyde).

Arealet med lav takhøyde (ALH) er ikke måleverdig areal, som skyldes skråtak og lav himlingshøyde.

GUA kan opplyses i markedsføring der det er aktuelt for den konkrete boligen og kun sammen med BRA-i, for eksempel der gulvflaten har en verdi og har funksjon ved møblering og bruk av rommene. Ikke innredet areal som kaldloft, måles og oppgis normalt ikke.

Arealet kan ikke alltid fastsettes nøyaktig

Areal kan være komplisert eller umulig å måle opp nøyaktig fordi det er vanskelig å fastslå tykkelsen på innervegger, skjehveter i og utforming av bygningskonstruksjoner som karnapp, buer og vinkler som ikke er rette, åpne rom over flere etasjer og så videre.

Eiendommens markedsverdi kan ikke baseres på en matematisk beregning basert på antall kvadratmeter opplyst i rapporten. Opplysninger om areal kan altså ikke alene benyttes for å beregne eiendommens verdi.

Den bygnings sakkyndige kan avdekke eventuelle bruksendringer og avvik i branncelleinndeling

Den bygnings sakkyndige ser på byggetegninger hvis de er tilgjengelige og dette er en del av oppdraget, og vurderer bruken av boligen opp mot tegningene. Hvis den bygnings sakkyndige avdekker at en bolig ikke ser ut til å være delt opp i brannceller etter kravene i byggeteknisk forskrift på befaringstidspunktet, skal det opplyses om dette.

Reglene om bruksendring og brannceller kan være kompliserte. Søk videre faglige råd om rapporten ikke gir deg svar. Den bygnings sakkyndige kan ikke vurdere og svare på alle spørsmål, og kan heller ikke vite om kommunen kan gi unntak for kravene som gjelder. [Vil du vite mer?](#)

Om brannceller

En branncelle er hele eller avgrensede deler av en bygning hvor en brann fritt kan utvikle seg uten at den kan spre seg til andre bygninger eller andre deler av bygningen i løpet av en fastsatt tid.

Om bruksendring

Bruksendring er å endre bruken av et rom fra en tillatt bruk til en annen. Dette kan kreve søknad og tillatelse, for eksempel hvis du endrer et rom fra bod til soverom eller arbeidsrom, eller hvis du endrer en bolig til to separate boliger.

Rom for varig opphold har krav til takhøyde, romstørrelse, rømningsvei og lysforhold som må være oppfylt. Du kan søke kommunen om unntak for kravene, men kan ikke regne med å få unntak for krav som går på helse og sikkerhet, for eksempel krav til rømningsvei.

Bruksendring som krever godkjenning, og som ikke er søkt bruksendret, er ulovlig. Kommunen kan etter plan- og bygningsloven kapittel 32 forfølge overtredelser. Kommunen kan pålegge deg å avslutte den ulovlige bruken, eventuelt å rette eller tilbakeføre rommet til godkjent bruk.

Arealer

Boligbygg med flere boenheter

Ny arealstandard

Etasje	Bruksareal BRA m ²			SUM	Terrasse- og balkongareal (TBA)
	Internt bruksareal (BRA-i)	Eksternt bruksareal (BRA-e)	Innglasset balkong (BRA-b)		
Etasje	70			70	3
Loftsbod		7		7	
Kjellerbod		8		8	
SUM	70	15			3
SUM BRA	85				

Romfordeling

Etasje	Internt bruksareal (BRA-i)	Eksternt bruksareal (BRA-e)	Innglasset balkong (BRA-b)
Etasje	Entré , Bod , Bad , Kjøkken , Stue , Soverom , Soverom 2		
Loftsbod		Bod	
Kjellerbod		Bod	

Kommentar

Med boligen følger det en kjellerbod på 8m², samt en loftsbod med gulvareal på 12m² og skråtak mot gulv.

Boder er merket med nr.319.

Målbart areal i loftsbod = 6,7m²,

målbart areal i kjellerbod = 8m².

Bod arealer utgjør til sammen 15m² BRA-E.

Balkongen er målt til 3,4m² og er avrundet til 3m² i TBA.

Disposisjonsrett på boder er er gitt av eier/rekvirent, det er ikke fremlagt noe papirer på eierforholdet.

Alle innvendige sjakter, rørkasser o.l. er medberegnet i boligens areal. Det er bruken av rommet på befaringstidspunktet som avgjør om rommet er definert som P-ROM eller S-ROM i arealoppsettet.

Dette betyr at rommet både kan være i strid med Teknisk forskrift (TEK) og mangle godkjennelse i kommunen for den aktuelle bruken, uten at dette vil få betydning for takstmannens valg av romdefinisjon. Dette er i henhold til "Takstbransjens retningslinjer ved arealmåling".

Arealet i denne boligen er vanskelig eller umulig å måle opp helt nøyaktig på grunn av utforming/innredning av rom/bygningskonstruksjoner.

Arealet er fastsatt omtrentlig og skjønnsmessig.

Det er åpne teglsteinsvegger mot yttervegg i leiligheten, dette kan gi utslag på arealmåling da måling fra enkelt stein kan variere.

Lovlighet

Byggetegninger

Det foreligger godkjente og byggemeldte tegninger, som stemmer med dagens bruk

Kommentar:

Brannceller

Er det påvist synlige tegn på avvik i branncelleinndeling ut ifra dagens byggtknisk forskrift?

Ja Nei

Nyere håndverkstjenester

Er det ifølge eier utført håndverkstjenester på boligen siste 5 år?

Ja Nei

Kommentar: Se oppsummering i rapport.

Krav for rom til varig opphold

Er det påvist avvik i forhold til rømningsvei, dagslysflate eller takhøyde?

Ja Nei

Kommentar:

Total fordeling mellom P-ROM og S-ROM

Tabellen under viser fordelingen av P-ROM og S-ROM etter veiledningen til NS 3940: 2012. Dette er til informasjon og til sammenligning. Tallene er omtrentlige, kan avvike fra faktiske målinger og er ikke juridisk bindende

	P-ROM(m2)	S-ROM(m2)
Boligbygg med flere boenheter	67	3

Befarings - og eiendomsopplysninger

Befaring

Dato	Til stede	Rolle
20.8.2024	Glenn-Erik Larsen	Takstingeniør
	Eivind Tørset Magnussen	Kunde

Matrikkeldata

Kommune	gnr.	bnr.	fnr.	snr.	Areal	Kilde	Eieforhold
301 OSLO	229	4		0	18398.3 m ²	BEREGNET AREAL (Ambita)	Eiet

Adresse

Frydens gate 1 A

Hjemmelshaver

Ola Narr Borettslag

Andelsobjekt

Boligselskap	Org.nr.	Leil. nr.	Forretningsfører	Eier av adkomstdokumenter
319/OLA NARR BORETTSLAG	948314991	319	Obos	Burheim Edda Nerموen, Magnussen Eivind Tørset

Innskudd, pålydende mm

Andelsnummer

113

Eiendomsopplysninger

Beliggenhet

Leiligheten er beliggende i byggets 3.etasje, og fremstår med:
malte tregulv og åpen teglstein samt malte veggflater.

Badet er flislagt på gulv og vegger, kjøkkeninnredning fremstår med enkelte integrerte hvitevarer.

Adkomst til balkong fra stue.

Leiligheten disponerer en bod i kjeller, samt en bod på loft.

Det er vanlig gateparkering etter stedets regler.

Leiligheten fremstår med normal bruksslitasje på innvendig bygningsmasse.

Det bør alltid påregnes noe overflatebehandling ved kjøp av brukt bolig.

Bygninger kan ha skjulte feil og mangler som er vanskelig å oppdage ved befaring.

Særlig kritiske områder er membranløsninger i våtrom, isolasjon i gulv, vegger og himlinger, vann- og avløpsrør og evt. drenering.

Elde og utidsmessig het kombinert med endret bruk, kan over tid avdekke skjulte feil og mangler som ikke oppdages ved visuell kontroll.

Kilder og vedlegg

Dokumenter

Beskrivelse	Dato	Kommentar	Status	Sider	Vedlagt
Egenerklæring	03.09.2024		Gjennomgått	5	Nei
Kundeskjema	03.09.2024		Gjennomgått	5	Nei
Samsvarserklæring elektro	03.09.2024		Gjennomgått	4	Nei
Meglerinfo	03.09.2024		Gjennomgått	8	Nei
Byggetegninger fra plan og bygg	03.09.2024		Gjennomgått	1	Nei

Tilstandsrapportens avgrensninger

STRUKTUR•REFERANSENIVÅ•TILSTANDSGRADER

• Rapporten er basert på innholds krav i Forskrift til avhendingslova (tryggere bolighandel). Formålet er å gi en tilstandsanalyse til bruk for den som bestiller og/eller i et salg til forbruker, og ikke for andre tredjeparter. Rapportens omfang, struktur, metode og begrepsbruk følger i hovedsak Norsk Standard NS 3600:2018 (Teknisk tilstandsanalyse ved omsetning av bolig), samt Takstbransjens retningslinjer ved tilstandsrapportering for boliger og Takstbransjens retningslinjer for arealmåling.

• Tilbakeholdt eller uriktig informasjon som har betydning for vurderingen, er ikke bygningssakkyndiges ansvar. Rapporten beskriver avvik, altså en tilstand som er dårligere enn referansenivået. Rapporten framhever normalt ikke positive sider ved boligen ut over det som fremgår av tilstandsgradene.

• Tilstanden angis i rapporten og gir uttrykk for en gitt forventet tilstand blant annet vurdert ut fra alder og normal bruk slik:

i) **Tilstandsgrad 0, TG0:** Ingen avvik eller skader. I tillegg må bygningsdelen være tilnærmet ny, mindre enn 5 år, og det foreligger dokumentasjon på faglig god utførelse.

ii) **Tilstandsgrad 1, TG1:** Mindre avvik. Normal slitasje. Straks tiltak ikke nødvendig. TG1 kan gis når bygningsdelen er tilnærmet ny og det ikke foreligger dokumentasjon på faglig god utførelse.

iii) **Tilstandsgrad 2, TG2:** Vesentlige avvik, og mindre avvik som etter NS 3600 gir TG 2, men som ikke nødvendigvis krever umiddelbare tiltak. I denne rapporten kan TG2 i Rapportsammendrag være inndelt i TG2 som krever tiltak og de som ikke krever umiddelbare tiltak. Konstruksjonen har normalt enten feil utførelse, en skade eller symptomer på skade, sterk slitasje eller nedsatt funksjon. Vedlikehold eller tiltak trengs i nær fremtid, det er grunn til å varsle fare for skader på grunn av alder eller overvåke spesielt på grunn av fare for større skade eller følgeskade. For skjulte konstruksjoner vil alder i seg selv være et symptom som kan gi TG2. For synlige konstruksjoner kan alder sammen med andre symptomer og momenter gi TG2. Avvik under TG2 kan gis sjablongmessig anslag.

iv) **Tilstandsgrad 3, TG3:** Store eller alvorlige avvik. Kraftige symptomer på forhold som man må regne med trenger utbedring straks eller innen kort tid. Påvist funksjonssvikt eller sammenbrudd. Avvik under TG3 skal gis sjablongmessig anslag.

v) **Tilstandsgrad TGiu:** Ikke undersøkt/ikke tilgjengelig for undersøkelse.

• Ved TG0 og TG1 gis det normalt ingen begrunnelse for valg av tilstandsgrad, fordi bygningen eller bygningsdelen da bare har normal slitasje. For anbefalte tiltak ved TG2 og TG3 må bruker av rapporten vurdere om tiltakene er nødvendige og lønnsomme. Hva det vil koste å utbedre rom eller bygningsdeler er et sjablongmessig anslag basert på registrert avvik og angitte tiltak i rapporten. Anslaget er gitt på generelt grunnlag og basert på erfaringstall i seks intervaller, og kan ikke forveksles med en konkret vurdering og tilbud fra en entreprenør eller håndverker. Det må eventuelt innhentes tilbud for en nærmere undersøkelse, og konkret og nøyaktig vurdering av utbedringskostnad. Kostnader til ikke oppdagede avvik/utbedringer/feil kan forekomme. Utbedringskostnad avhenger av personlige preferanser og markedspris på materialer og tjenesteyter.

PRESISERINGER

• Avvik vurderes ut fra tekniske forskrifter på godkjenningstidspunktet for bygget. Noen bygningsdeler vurderes

etter gjeldende teknisk forskrift på befaringstidspunktet. Dette gjelder blant annet:

i) Bad, vaskerom (våtrom)

ii) Forhold rundt brann, rømming, sikkerhet, for eksempel rekkverkshøyder/åpninger, ulovlige bruksendringer, brannceller mv.

• For skjulte konstruksjoner slik som vann og avløp uten dokumentasjon, er kvalitet og alder vurdert.

• Fastmonterte installasjoner, for eksempel innfelt belysning (downlights), demonteres ikke for å sjekke dampspæren bak. Dette av hensyn til bygningssakkyndiges kompetanse og risikoen for skade.

• Kontroll av fukt i konstruksjonen ved hulltaking i bad og vaskerom (våtrom), rom under terreng (kjelleretasje, underetasje og sokkeletasje) eller andre bygningsdeler skjer etter eiers aksept. Hulltaking av våtrom og rom under terreng kan unntaksvis unnlates, se Forskrift til Avhendingsloven.

• Kontroll av romfunksjoner for P-ROM utføres kun når det ikke foreligger godkjente og byggemeldte tegninger, eller når tegninger ikke stemmer med dagens bruk.

• Bygningssakkyndig gir en forenklet vurdering av branntekniske forhold og elektriske installasjoner i boligen dersom det er mer enn fem år siden sist boligen hadde el-tilsyn. Bygningssakkyndig kan anbefale å konsultere offentlige myndigheter eller kvalifisert elektrofaglig fagperson ved behov for grundigere undersøkelser.

TILLEGGSUNDERSØKELSER

Etter avtale kan tilstandsanalysen utvides til også å omfatte tilleggsundersøkelser utover minimumskravet i forskriften.

BEFARINGEN

Rapporten gir en vurdering av byggverk og bygningsdeler som bygningssakkyndig har observert, og som fremkommer av Forskrift til avhendingsloven. Rapporten er likevel ingen garanti for at det ikke kan finnes skjulte feil, skader og mangler. NS 3600:2018 (Teknisk tilstandsanalyse ved omsetning av bolig) har undersøkelsesnivå fra 1 til 3, der undersøkelsesnivå 1 er det laveste og baseres på visuell observasjon. Rapporten baseres på undersøkelsesnivå 1 med få unntak (våtrom og rom under terreng). I praksis betyr dette at gjennomføringen av befaringen begrenses som følger:

• Det utføres kun visuelle observasjoner på tilgjengelige flater uten fysiske inngrep (f.eks. riving).

• Flater som er skjult av snø eller på annen måte ikke er tilgjengelig eller skjult, blir ikke kontrollert. Det foretas ikke funksjonsprøving av bygningsdeler, som isolasjon, piper, ventilasjon, el. anlegg, osv.

• Det gis ingen vurdering av boligens tilbehør, hvite- og brunevarer og annet inventar. Dette gjelder også integrert tilbehør.

• Inspisering av yttertak er basert på det som er synlig, normalt på innsiden fra loftet og utvendig fra stige/bakkenivå. Befaring av tak må være sikkerhetsmessig forsvarlig for å kunne gjennomføres.

• Stikkprøvetakninger er utvalgt tilfeldig og kan innebære kontroll under overflaten med spiss redskap eller lignende.

Tilstandsrapportens avgrensninger

UTTRYKK OG DEFINISJONER

- Tilstand: Byggverkets eller bygningsdelens tekniske, funksjonelle eller estetiske status på et gitt tidspunkt.
- Symptom: Observerbart forhold som gir indikasjon på hvilken tilstand et byggverk eller en bygningsdel befinner seg i. Benyttes ved beskrivelse av avvik.
- Skadegjørere: Zoologiske eller biologiske skadegjørere, i hovedsak råte, sopp og skadedyr.
- Fuktsøk: Overflatesøk med egnet søkeutstyr (fuktindikator) eller visuelle observasjoner.
- Fuktmåling: Måling av fuktinnhold i materiale eller i bakenforliggende konstruksjon ved bruk av egnet måleutstyr (blant annet hammerelektrode og pigger).
- Utvidet fuktsøk (hulltaking): Boring av hull for inspeksjon og fuktmåling i risikoutsatte konstruksjoner, primært i tilstøtende vegger til bad, utforede kjellervegger og eventuelt i oppforede kjellergulv.
- Normal slitasjegrad: Forventet nedsliting av materiale i overflaten som er basert på enkle visuelle observasjoner. Kan vurderes sammen med bygningsdelens alder.
- Forventet gjenværende brukstid: Anslått tid et byggverk eller en del av et byggverk fortsatt vil være tjenlig for sitt formål (NS3600, Termer og definisjoner punkt 3.9)

AREALBEREGNING FOR BOENHETER

- Areal fastsettes etter Forskrift til avhendingsloven og Norsk Standard 3940 Areal- og volum-beregninger av bygninger fra 2023.
- Areal oppgis i hele kvadratmeter i rapporten, og gjelder for det tidspunkt oppmålingen fant sted.
- Bruksareal (BRA) er det måleverdige arealet som er innenfor omsluttete vegger målt i gulvhøyde (bruttoareal minus arealet som opptas av yttervegger). I tillegg til gulvhøyde gjelder regler om fri bredde for at arealet skal være måleverdig, med betydning for BRA av for eksempel loft med skråtak. BRA består av internt bruksareal (BRA-i), eksternt bruksareal (BRA-e) og innglasset balkong mv (BRA-b). Terrasse- og balkongareal (TBA) opplyses der tilstandsrapporten skal benyttes i boligomsetningen og der det er aktuelt. I tillegg kan gulvareal (GUA) og areal med lav takhøyde (ALH) opplyses sammen med BRA der det er aktuelt og en del av oppdraget. Rom skal ha atkomst og gangbart gulv for å kunne regnes som BRA/måleverdig areal.
- Arealet måles og oppgis dersom arealet oppfyller krav til måleverdighet, slik som at arealet må ha minst en bredde på 0,6m og minst en høyde på 1,9 m osv. Et rom kan være i strid med teknisk forskrift og mangle godkjennelse hos kommunen for den aktuelle bruken, uten at dette får betydning for om arealet måles og oppgis i tilstandsrapporten. Når arealet måles tas det ikke hensyn til om arealet er lovlig oppført eller om bruken er lovlig, bruksendringer, lysforhold eller andre sikkerhetsmangler.
- Eiendommens markedsverdi kan ikke baseres på en rent matematisk beregning i forhold til antall kvadratmeter opplyst i rapporten. Opplysninger om areal kan altså ikke alene benyttes for beregning av eiendommens verdi.

• Rom som ligger utenfor boenheten, men som eier har påvist og/eller opplyst at tilhører boenheten, er oppmålt og inkludert i BRA-e. Det er ikke fremvist dokumentasjon på at rommet tilhører boenheten, med mindre dette er angitt særskilt. Rom utenfor boenheten kan omdisponeres av borettslaget/sameiet og dette kan påvirke boligens BRA. Vær oppmerksom på at NS 3940:2023 og eierseksjonsloven har ulik definisjon av fellesareal. Ved arealmåling gjelder NS 3940:2023 som definerer fellesareal slik: "Delen av bygning som brukes av to eller flere bruksenheter eller til bygningens forvaltning, drift eller vedlikehold.

• I en overgangsperiode skal rapporter som benyttes i boligomsetningen eller dersom det er en del av oppdraget også opplyse om fordelingen mellom P-ROM og S-ROM med utgangspunkt i definisjonene som fremkommer av veiledningen til Norsk Standard 3940 Areal- og volum-beregninger av bygninger fra 2012. Fordelingen mellom P-ROM og S-ROM er basert på veiledningen og bygningssakkyndiges eget skjønn. P-ROM er måleverdige rom som benyttes til kort eller langt opphold. S-ROM er måleverdige rom som benyttes til lagring, og tekniske rom. Bruken av et rom på befaringstidspunktet har betydning for om rommet defineres som P-ROM eller S-ROM. Dette betyr at rommet både kan være i strid med teknisk forskrift og mangle godkjennelse i kommunen for den aktuelle bruken, uten at dette vil få betydning for valg av arealkategori.

• Se øvrig informasjon om areal i rapporten, Norsk Standard 3940 (2012 og 2023) og veiledningen til disse.

PERSONVERN

iVerdi AS, bygningssakkyndig og takstforetaket behandler personopplysninger som bygningssakkyndig trenger for å kunne utarbeide rapporten. Personvernerklæring med informasjon om bruk av personopplysninger og dine rettigheter finner du her [Personvernerklæring - iVerdi](#)

DELING AV PERSONOPPLYSNINGER FOR TRYGGERE BOLIGHANDEL OG MULIG RESERVASJON

Norsk takst og deres samarbeidspartnere benytter personopplysninger fra rapporten for analyse- og statistikkformål, samt utvikling og drift av produkter og tjenester for takstbransjen og andre aktører i bolig-omsetningen. Les mer om dette og hvordan du kan reservere deg på <https://www.norsktakst.no/norsk/om-norsk-takst/personvernerklæring/reservasjon/>

Vendu lager en boliganalyse basert på opplysninger fra rapporten. Les mer om dette og hvordan du kan reservere deg her: <https://samtykke.vendu.no/QL7544>

KLAGEORDNING FOR FORBRUKERE

Er du som forbruker misfornøyd med bygningssakkyndiges arbeid eller opptreden ved taksering av bolig eller fritidshus, se www.takstklagenemd.no for mer informasjon

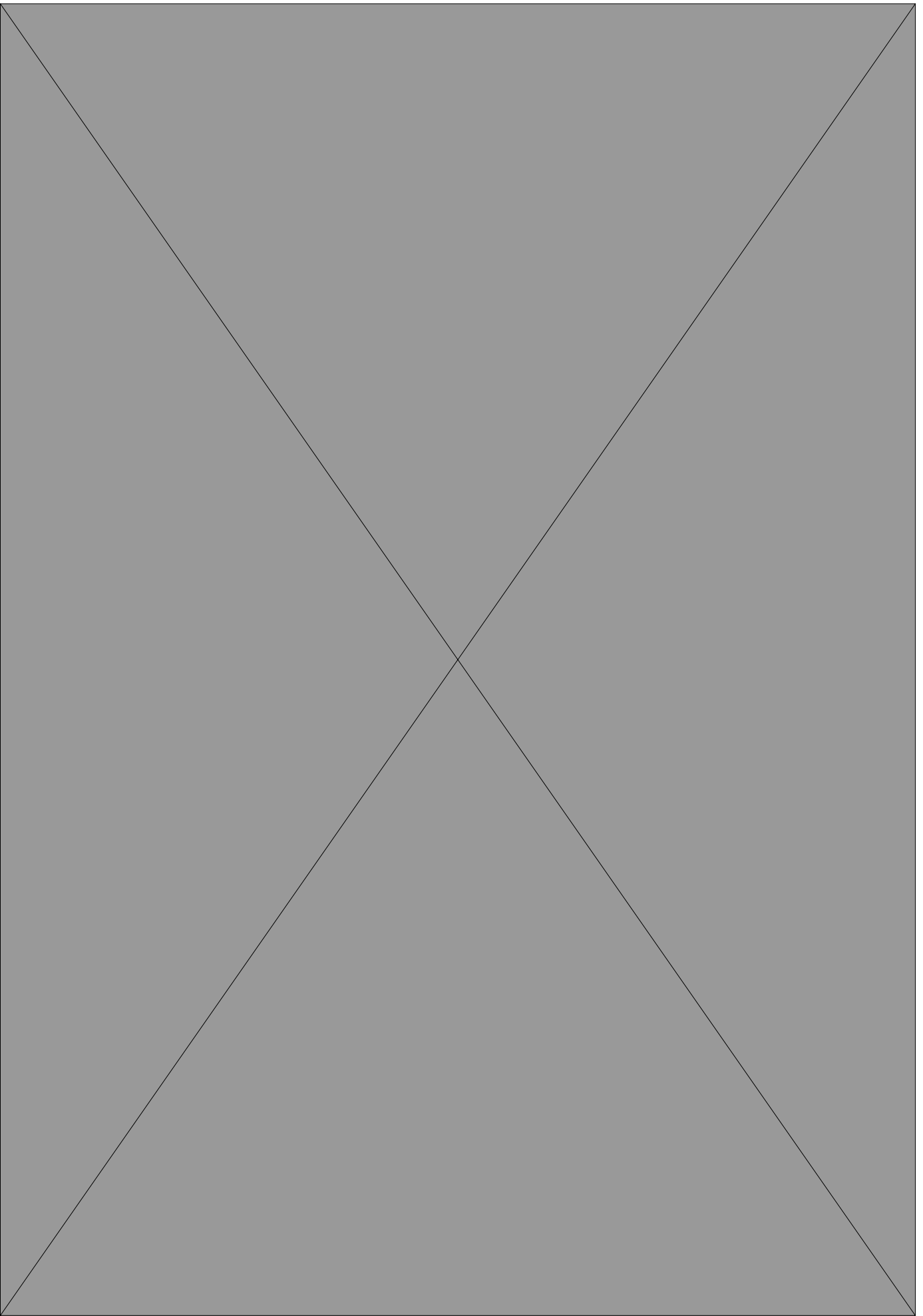

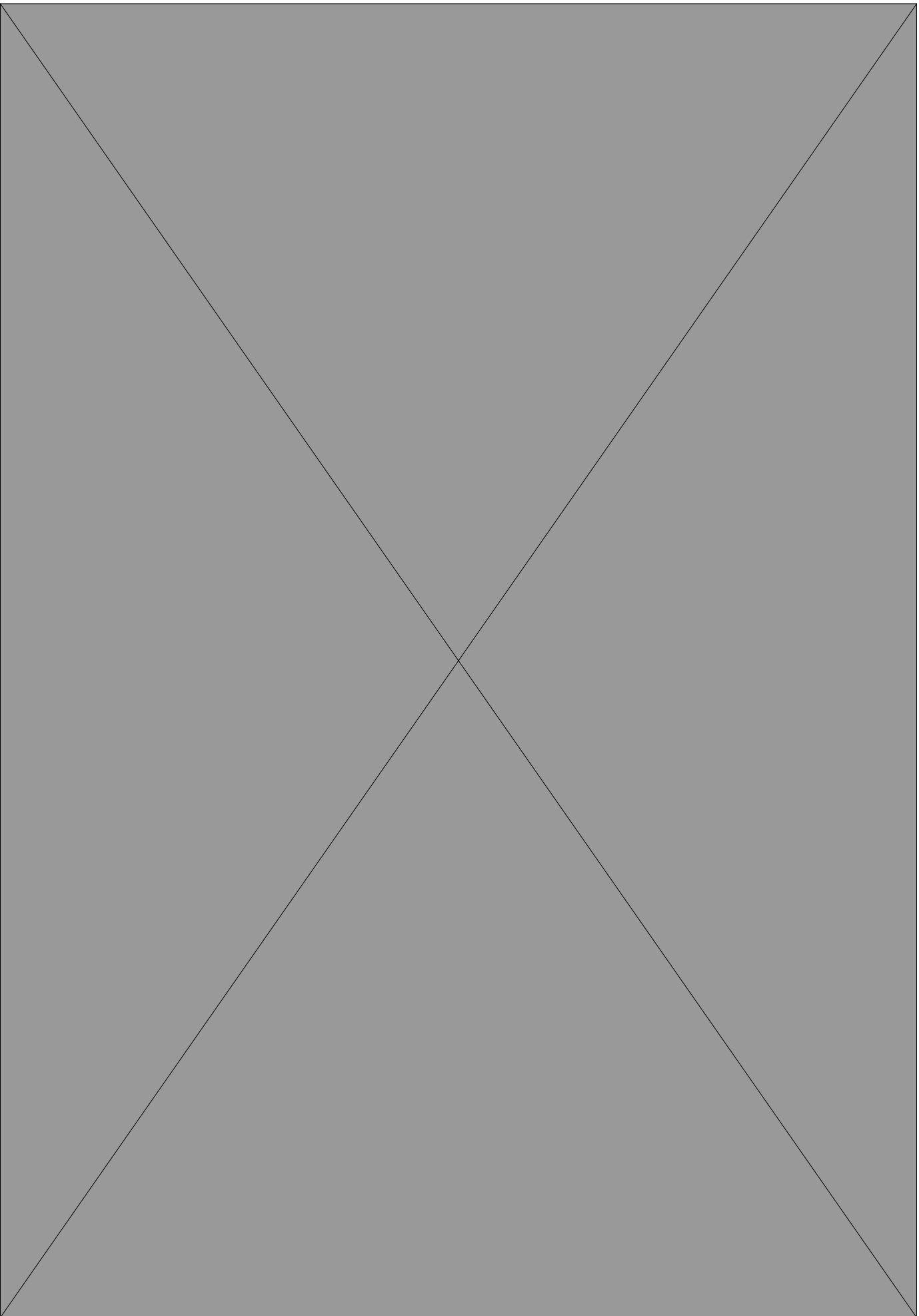

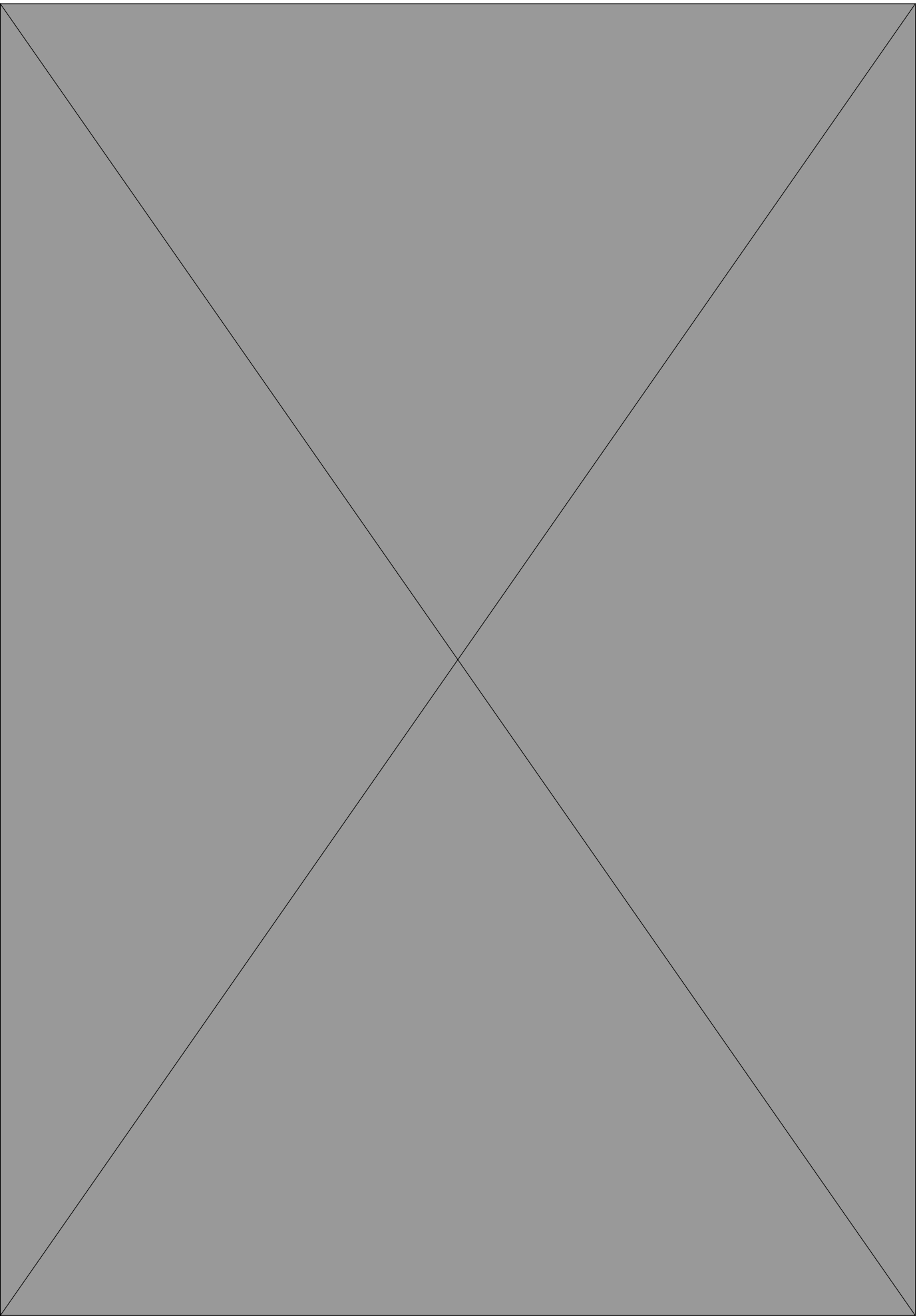

EGENERKLÆRINGSSKJEMA

Til orientering vil dette skjema være en del av salgsoppgaven

Meglerfirma	
Aktiv EM Carl Berner	
Oppdragsnr.	
1006240147	
Selger 1 navn	Selger 2 navn
Eivind Tørset Magnussen	Edda Nerموen Burheim
Gateadresse	
Frydens gate 1A	
Poststed	Postnr
OSLO	0564
Er det dødsbo?	
<input checked="" type="checkbox"/> Nei <input type="checkbox"/> Ja	
Avdødes navn	
Er det salg ved fullmakt?	
<input checked="" type="checkbox"/> Nei <input type="checkbox"/> Ja	
Hjemmelshavers navn	
Har du kjennskap til eiendommen?	
<input type="checkbox"/> Nei <input checked="" type="checkbox"/> Ja	
Når kjøpte du boligen?	
År	2020
Hvor lenge har du eid boligen?	
Antall år	3
Antall måneder	10
Har du bodd i boligen siste 12 måneder?	
<input type="checkbox"/> Nei <input checked="" type="checkbox"/> Ja	
I hvilket forsikringselskap har du tegnet villa/husforsikring?	
Forsikringselskap	
Polise/avtalenr.	

Document reference: 1006240147

Spørsmål for alle typer eiendommer

- 1 Kjenner du til om det er/har vært feil tilknyttet våtrommene, f.eks. sprekker, lekkasje, råte, lukt eller soppskader?
- Nei Ja

2 Kjenner du til om det er utført arbeid på bad/våtrom?

Svar	Ja, av faglært og ufaglært/egeninnsats/dugnad
Beskrivelse	Vannmåler montert på bad i 2024 ifm. overgang til individuell måling av varmtvann. Se forøvrig tilstandsrapport fra 2020
Arbeid utført av	I regi av Olav Narr borrettslag

2.1 Ble tettesjikt/membran/sluk oppgradert/fornyhet?

Nei Ja

2.2 Er arbeidet byggemeldt?

Nei Ja

3 Kjenner du til om det er/har vært tilbakeslag av avløpsvann i sluk eller lignende?

Nei Ja

4 Kjenner du til feil eller om har vært utført arbeid/kontroll på vann/avløp?

Svar	Nei
------	-----

5 Kjenner du til om det er/har vært problemer med drenering, fuktinnsig, øvrig fukt eller fuktmerker i underetasje/kjeller?

Nei Ja

6 Kjenner du til om det er/har vært utettheter i terrasse/garasje/tak/fasade?

Nei Ja

7 Kjenner du til om det er/har vært problemer med ildsted/skorstein/pipe f.eks. dårlig trekk, sprekker, pålegg, fyringsforbud eller lignende?

Nei Ja

8 Kjenner du til om det er/har vært f.eks. sprekker i mur, skjeve gulv eller lignende?

Nei Ja

9 Kjenner du til om det er/har vært sopp/råteskader/insekter/skadedyr på eiendommen som rotter, mus, maur eller lignende?

Nei Ja

10 Kjenner du til om det er/har vært skjeggkre i boligen?

Nei Ja

11 Kjenner du til om det er/har vært utført arbeid på el-anlegget eller andre installasjoner (f.eks. oljetank, sentralfyr, ventilasjon)?

Svar	Ja, kun av faglært
Beskrivelse	Juni 2021: Erstattet to dimmere med vanlig av/på-bryter, på stue og hovedsoverom. Den ene dimmeren var den som i tilstandsrapport fra 2020 var nevnt som defekt.
Arbeid utført av	Storm elektro

Filer

[2NELFO_Rapport_fra_risiko_og_slutt.pdf](#)

[1NELFO_Samsvarserklæring.pdf](#)

11.1 Foreligger det samsvarserklæring (i henhold til forskrift om elektriske lavspenningsanlegg)?

Nei Ja

12 Kjenner du til om det er utført kontroll av el-anlegget og/eller andre installasjoner (f.eks. oljetank, sentralfyr, ventilasjon)?

Nei Ja

13 Har du ladeanlegg/ladeboks for elbil i dag?

Nei Ja

14 Kjenner du til om ufaglærte har utført arbeid som normalt bør utføres av faglærte, utover det som er nevnt tidligere (f.eks. drenering, murerarbeid, tømmerarbeid etc)?

Nei Ja

15 Er det nedgravd oljetank på eiendommen?

Nei Ja

16 Kjenner du til om det har vært utført arbeid på terrasse/garasje/tak/fasade?

Svar

Ja, kun av faglært

Beskrivelse

Vinduer og balkongdører (2stk) ble malt utvendig i 2022.

Arbeid utført av

I regi av borettslaget

17 Selges eiendommen med utleiedel, leilighet, hybel eller tilsvarende?

Nei Ja

18 Kjenner du til om det er innredet/bruksendret/bygget ut i kjeller eller loft eller andre deler av boligen?

Nei Ja

19 Kjenner du til forslag eller vedtatte reguleringsplaner, andre planer, nabovarsel eller offentlige vedtak som kan medføre endringer i bruken av eiendommen eller av dens omgivelser?

Nei Ja

20 Kjenner du til om det foreligger påbud/heftelser/krav/manglende tillatelser vedrørende eiendommen?

Nei Ja

21 Er det foretatt radonmåling?

Nei Ja

22 Kjenner du til manglende brukstillatelse eller ferdigattest?

Nei Ja

23 Kjenner du til om det foreligger skaderapporter/ tilstandsvurderinger eller utførte målinger?

Nei Ja

24 Er det andre forhold av betydning ved eiendommen som kan være relevant for kjøper å vite om (f.eks. rasfare, tinglyste forhold eller private avtaler)?

Nei Ja

Spørsmål for bolig i sameie/borettslag/boligaksjeselskap:

25 Kjenner du til om sameiet/laget/selskapet er involvert i tvister av noe slag?

Nei Ja

26 Kjenner du til vedtak/forslag til vedtak om forhold vedr. eiendommen som kan medføre økte felleskostnader/økt fellesgjeld?

Nei Ja

27 Kjenner du til om det er/har vært sopp/råteskader/insekter/skadedyr i sameiet/laget/selskapet (fellesareal eller i andre boliger) som rotter, mus, maur eller lignende?

Nei Ja

28 Kjenner du til om det er/har vært skjeggkre i sameiet/laget/selskapet (fellesareal eller i andre boliger)?

Nei Ja

Tilleggs kommentar

Det er satt inn ventilator over komfyr, mangler bare et rør til lufting som monteres i skap. På kjøkken mangler det føringer til rør som går mellom etasjene til radiatorer. Februar 2023 var det et vannrør lenger opp i gaten som sprakk. Det førte til at det kom noe vann inn i bygget nede i kjelleren. Hverken sykkelbod eller bod tilknyttet leiligheten ble berørt.

Jeg bekrefter at opplysningene er gitt etter beste skjønn. Jeg er kjent med at dersom jeg har gitt ufullstendige, uriktige eller misvisende opplysninger om eiendommen, vil forsikringsselskapet kunne søke hel eller delvis regress for sine utbetalinger eller redusere sitt ansvar helt eller delvis, jfr. vilkår for boligselgerforsikring punkt 7.1 og forsikringsavtaleloven kapittel 4.

Jeg er orientert om mitt mulige ansvar som selger etter avhendingsloven, eventuelt etter kjøpsloven (aksjeboliger), og om forsikringsgiver sitt boligselgerforsikringstilbud.

Jeg er klar over at avtale om forsikring er bindende. Jeg er også klar over at premietilbudet først kan påberopes når boligen er solgt (budaksept). Premietilbudet som er gitt av megler er bindende for forsikringsgiver i 6 – seks – måneder fra oppdragsinngåelse med megler.

Etter dette vil premien og forsikringsvilkårene kunne justeres. Når premietilbudet ikke lenger er bindende for forsikringsselskapet må egenerklæringsskjemaet signeres på nytt og eventuelle endringer påføres. Det vil da være forsikringspremien og forsikringsvilkårene på ny signeringsdato som legges til grunn.

Det kan ikke tegnes boligselgerforsikring ved følgende salg:

- mellom ektefeller eller slektninger i rett oppstigende eller nedstigenede linje, søsken, eller
- mellom personer som bor eller har bodd på boligeiendommen og/eller
- når salget skjer som ledd i sikredes næringsvirksomhet/er en næringsseiendom
- etter at boligeiendommen er lagt ut for salg.
- ved salg av helårs- og fritidsbolig er det krav til at det foreligger tilstandsrapport i henhold til Forskrift til avhendingslova (tryggere bolighandel).

Forsikringsselskapet kan ved skriftlig samtykke akseptere tegning av forsikring også i ovennevnte tilfeller.

Dersom forsikringsselskapet ikke har gitt skriftlig samtykke, kan erstatningen bortfalle.

Ved oppgjørsoppdrag trer forsikringen i kraft når kontrakten er signert av begge parter, begrenset til siste 12 måneder før overtakelse.

Forøvrig oppfordrer selger potensielle kjøpere til å undersøke eiendommen grundig, jf avhendingsloven § 3-10 og kjøpsloven § 20 (aksjeboliger).

Gyldig forsikring forutsetter at det for helårs- og fritidsbolig foreligger tilstandsrapport som er i henhold til Forskrift til avhendingslova (tryggere bolighandel).

- Jeg ønsker boligselgerforsikring, og bekrefter å ha mottatt og lest forsikringsvilkårene og informasjonsbrosjyre til selger i forbindelse med kjøp av boligselgerforsikring. Forsikringen trer i kraft på det tidspunkt det foreligger en budaksept mellom partene, begrenset til tolv måneder før overtakelse. Ved oppgjørsoppdrag trer forsikringen i kraft når kontrakten er signert av begge parter, begrenset til siste 12 måneder før overtakelse. Jeg bekrefter med dette at eiendommen ikke er en næringsseiendom, at den ikke selges som ledd i næringsvirksomhet eller mellom ektefeller eller slektninger i rett oppstigende eller nedstigende linje, søsken, eller mellom personer som bor eller har bodd på boligeiendommen. Gyldig forsikring forutsetter at det for helårs- og fritidsbolig foreligger tilstandsrapport som er i henhold til Forskrift til avhendingslova (tryggere bolighandel). Forsikringen er ugyldig dersom den tegnes i strid med forsikringsvilkårene. Jeg er innforstått med at eiendomsmegleren ikke har fullmakt til å gjøre unntak fra ovennevnte begrensninger. Jeg er oppmerksom på at 8% av total forsikringskostnader honorar til Söderberg & Partners.
- Jeg ønsker ikke boligselgerforsikring, men megler har tilbudt meg å kjøpe slik forsikring.
- Jeg kan ikke kjøpe boligselgerforsikring ihht vilkår.

NAME OF SIGNER	IDENTIFIER	TIME	ELECTRONIC ID
Eivind Tørset Magnussen	dcbfee9221c5535671bd1244 61ccc9d06d04d5d1	29.08.2024 19:53:36 UTC	Signer authenticated by Nets One time code

NAME OF SIGNER	IDENTIFIER	TIME	ELECTRONIC ID
Edda Nerموen Burheim	2e21f95fdf2f3191a6a285a3e 3a07b7d9b8f052d	29.08.2024 19:54:42 UTC	Signer authenticated by Nets One time code

Document reference: 1006240147

- This is a PDF document digitally signed by Nets' E-Signing service.
- The document's integrity is protected by signing and sealing the contents with a certificate issued to Nets by a third party. Validating the signature confirms that the contents have not been modified since the time of signing.
- For more information about document formats, see <https://www.nets.eu/developer>

Gabrielsen & Partners AS
Aktiv avd. Carl Berner v/Fuat Demirbas
Christian Michelsens gate 2, 0568 OSLO
E-post: fuat.demirbas@aktiv.no

8012770

19/319 27.08.24

Megleropplysninger

Vi viser til forespørsel av 26.08.2024.

Boligselskap: 19 Ola Narr Borettslag
Organisasjonsnr: 948.314.991
Andelseier: Edda Nerموen Burheim Eivind Tørset Magnussen
Leieobjektnr: 319
Adresse: Frydens Gt 1 A, 0564 OSLO
Andelsnummer: 113
Borettsinnskudd: kr 2.250,—
Hjemmeside: <http://www.olanarr.no>

Dokument som medfølger Meglerpakke 1:

Boligselskapets årsrapport med regnskap, protokoll fra årsmøtet, vedtekter og husordensregler følger vedlagt. Disse dokumentene er en viktig del av meglerpakken. I tillegg medfølger OBOS Energimerke. **Vi gjør oppmerksom på at innkallingen kan gjelde for et møte som ikke er avholdt. Protokoll må eventuelt etterbestilles. Vi tar forbehold om at regnskapet blir godkjent av årsmøte.**

Opplysninger om boligselskapet:

- Forkjøpsrett: Ja
- Styregodkjenning: Ja
- Eventuelle andre forkjøpsrettsklausuler: Se boligselskapets vedtekter.
- Særskilte begrensninger/klausuler: Se boligselskapets vedtekter.
- Dyrehold: Se boligselskapets husordensregler/vedtekter.
- Forsikret hos: Tryg Forsikring - polisenummer 8590536.
- Opplysninger om ferdigattest/midlertidig brukstillatelse etc. må innhentes fra bygningsmyndighetene.
- Mulighet for individuell nedbetaling på hele eller deler av fellesgjeld (IN-lån): Ja
- Dersom kjøper ønsker å nedbetale sin andel fellesgjeld (eventuelt deler av gjelden), bes selskapets rådgiver kontaktes for nærmere opplysninger.
- Månedlige felleskostnader som ikke er spesifiserte, dekker boligselskapets driftskostnader. For ytterligere spesifisering, vennligst se regnskapet i årsrapporten.
- Påkostninger/utbedringer i boligselskapet: Se årsrapporten.
- Borettslaget har en avtale med OBOS om garantert betaling av felleskostnader. OBOS garanterer for overførsel til borettslaget hver måned og overtar deretter alt ansvar og risiko for eventuell manglende innbetaling av felleskostnader. Avtale om sikring av felleskostnader varer til den blir sagt opp av en av partene. Oppsigelsestiden er 12 – tolv – måneder regnet fra oppsigelsesdato.
- Styret: Kontakt via Vibbo.
- Hjemmeside: www.olanarr.no
- Dyrehold: Se husordensreglene.
- Felleskostnader: Sist økning var 01.02.24 med 9,5%. Styret tar løpende vurderinger.
- Fellesgjeld: Se årsrapport i innkalling til generalforsamling.
- Energi: Fra 01.08.24 har selskapet gått over til individuell måling. Det betales ikke akonto, men etter faktisk forbruk.
- IN-ordning: Ja, på to lån. Dette innebærer at andelseieren er gitt adgang til å innbetale et beløp maksimalt begrenset oppad til sin andel av fellesgjelden. Ordningen er ikke reversibel slik at ny kjøper kun overtar selgers nedkvitterte restgjeld på overtakelsestidspunktet. Dersom andelseier ønsker å innfri eller delvis nedbetale sin andel av fellesgjelden må den enkelte andelseier inngå en egen avtale med OBOS. Innbetaling kan bare skje ved lånets hovedforfall som er to ganger i året (30.03 og 30.09). Rådgiver hos OBOS må kontaktes for tilsending av giro, og pengene må være inne på konto minimum 10 dager før lånets forfall.
- Eiendomsskatt: Ja. Andelene med eiendomsskatt belastes i månedene mai, juni, september og november.

- TV- og internett: OBOS OpenNet er internettleverandør. Borettslaget har avtale med RiksTV. En dekoder med nrks kanaler følger leiligheten ved kjøp og salg. Borettslagets beboere har fast 40% rabatt på RiksTVs veiledende priser.
- Drift- og vedlikehold: Se siste års innkalling til generalforsamling.
- Låser: Boligselskapet har digital adkomstløsning med OBOS Nøkkel på fellesdører. Mer om OBOS Nøkkel her: obos.no/obos-nokkel/
- Parkering: Borettslaget har ca 83 parkeringsplasser som tildeles etter venteliste. Søknader, oppsigelser eller spørsmål sendes til styret@olanarr.no. Oppsigelse av parkeringsplassen går ikke automatisk ved salg eller bruksoverlating, det er viktig at megler påser at leieforhold blir sagt opp av andelseier. Det er oppsigelsestid på en måned. Parkeringsleie/administrasjonskostnader belastes etter gjeldende satser.
- Annet:
 - * Borettslaget ble i oktober 2014 oppført på Byantikvarens gule liste.
 - * Vedrørende varmekabler på bad, se vedtak fra EGF 27.09.18
 - * Velferdslokalet i Ola Narr brl. leies ut til egne beboere og benyttes ellers til velaftener, beboermøter o.l. Styret kontaktes for leie. Styret ser helst at meglerkontorer ikke henger opp DM'er og annen reklame i borettslagets oppganger

Selskapets totale lån og vilkår:

Lånenr	Type	Restsaldo	Restløpetid	Term pr. år	Avdr.frihet til og med	Type rente	Rente
* HANBA2-83987171637 A		23.747.128,-	18 år 11 md.	4		Flyt	5,85%
* HANDEL-83987171645 A		9.795.413,-	7 år 11 md.	4		Flyt	5,85%

Vi gjør oppmerksom på at vi kan ha mottatt varsel om renteendring eller nye lån som ikke er iverksatt pr dags dato.

Økonomiske opplysninger om leiligheten:

Felleskostnader:

Totale felleskostnader pr. d.d. kr 5.161,- pr. md.

Herav:

Felleskostnader	3.204,-
Internett	229,-
TV	29,-
Kapitalkost. lån 2 HANBA2	909,-
Kapitalkost. lån 1 HANDEL	790,-

Ved oppgjør bes megler ta kontakt med OBOS Innbetalingservice per tlf. 22 86 56 25 eller e-post restanseforesporsel@obos.no for å få oppgitt eventuelle utestående felleskostnader/andre heftelser iht. boligselskapets legalpant. Selskapet har avtale om IN ordning. Ønsker kjøper å nedbetale hele eller deler av sin andel fellesgjeld, så bes denne ta kontakt med selskapets rådgiver for informasjon. For selskap med IN-ordning gjør vi oppmerksom på at kapitalkostnader (renter/avdrag) vil være spesifisert på fakturaen for felleskostnader. Kapitalkostnader endres ved renteendring og endringen kommer da som tillegg evt fratrukk på fakturaen påfølgende måneder. Ved salg vil eventuelle krav som skyldes regulering av kapitalkostnader for tidligere periode, følge selger. Det kan derfor påløpe restanse/krav for selger, selv om felleskostnadene betales ut overtalgelsesmåneden.

Ligningsposter pr. 31.12.2023 (med forbehold om endringer):

Ligningsverdi fås på ligningskontoret	Innberetningspliktige inntekter	Fradragsberettigede kostnader	Annen formue	Gjeld
	1.616,-	9.334,-	51.256,-	189.482,-

Fellesgjeld, kapitalkostnader og eventuell avdragsfrihet:

Lånenummer	Restsaldo	Kapital- kostnader
* HANBA2-83987171637	123.933,-	909,-
* HANDEL-83987171645	59.227,-	790,-

Sum andel fellesgjeld (kun lån) kr 184.000, (avrundet opp til nærmeste hele tusen) pr. 01.08.2024

Kapitalkostnader

All låneinformasjon over er beregnet ut fra dagens kjente lånebetingelser. De månedlige kapitalkostnadene (renter og avdrag) viser hvor mye det koster å betjene lån for eieren av denne leiligheten. Eventuelt avvik mellom kapitalkostnader og lånekostnader under punktet "Økonomiske opplysninger om leiligheten", kan skyldes renteendringer, periodisering eller andre årsaker.

Kontaktinformasjon:

Ved ytterligere spørsmål angående fellesgjeld, bes megler vennligst ta kontakt med rådgiver Christine Kirkhorn tlf.22 86 58 73 ev. pr. e-post: christine.kirkhorn@obos.no.

Annen informasjon:

Opplysninger gitt i dette brev er basert på de opplysninger forretningsfører har på tidspunktet for avgivelsen. Selger og megler må kontrollere de tall som framgår av dette brev mot den informasjon han selv sitter inne med, særlig tidligere ligningsoppgaver. Dersom det oppdages avvik mellom oppgitte beløp i dette brevet og det som fremgår av andre dokumenter selger har, så må dette meldes skriftlig inn til forretningsfører i god tid før salget. Det må henvises til hvilke dokumenter det er avvik mellom. Forretningsfører aksepterer intet erstatningsansvar for feil i de gitte opplysninger med mindre det er utvist grov uaktsomhet.

Melding fra megler ved salg:

For selskap med intern forkjøpsrett viser vi til Lov om borettslag §§ 4-11 til 4-22.

Forkjøpsrett for OBOS medlemmer:

Melding om avklaring av forkjøpsrett sendes pr e-post: forkjop@obos.no

Melding om forkjøpsrett må inneholde:

Opplysninger om boligen (borettslag, bolignummer og adresse), selgers navn og telefonnummer, kjøpers navn samt adresse, fødselsnummer og telefonnummer, avtalt pris/ prisantydning herunder avtalt forskudd, og eventuelle andre vilkår som overtakelse og betalingstid. I tillegg må det oppgis eventuelle særlige forhold knyttet til boligens tilstand, eventuelle ansvarsfraskrivelser etc. Kopi av kjøpekontrakten skal sendes OBOS så snart den foreligger. Søknad om styregodkjenning av ny andelseier sendes til styret v/Aleksander Løkke-sørensen Ola Narr 18, 564 OSLO, e-post: styreleder@olanarr.no.

Kjøper har ikke rett til å ta boligen i bruk før søknaden er godkjent, ref. Lov om brl § 4-5.

Overtakelse bes lagt til etter at eventuell forkjøpsrett er avklart og styregodkjenning foreligger.

Elektronisk kommunikasjon:

Styret/OBOS Eiendomsforvaltning vil kommunisere med eierne elektronisk (pt via Vibbo, e-post, SMS) med mindre eieren har reservert seg mot dette. Reservasjon skjer på Vibbo, der det under «min profil» vil være en knapp for reservasjon. Har du flere eieforhold og ønsker du å reservere deg, må du gjøre dette pr eieforhold.

Alternativt kan boligeier sende krav om reservasjon til reservasjon.oef@obos.no

Priser og gebyrer p.t.:

Ved bestilling av meglerpakke pr. brev eller e-post er prisen kr 5.525,- inkl. mva.

Ved bestilling av meglerpakke ev. enkeltprodukt via www.infoland.no, se pris på bestillingen.

I tillegg påløper:

Eierskiftegebyr	kr	6.385,-
Innmelding i OBOS	kr	500,-
Gebyr for å forhåndsvarsle forkjøpsrett	kr	7.981,-

Det kreves medlemskap i OBOS for å erverve/eie denne boligen. Andelstegning skjer ved signering av kjøpekontrakt for personer som ikke er medlem i OBOS. Dersom det er flere enn én som skal eie boligen sammen, må alle være medlem i OBOS og betale hver sin medlemskontingent. Det er borettslaget som betaler medlemskontingenten for alle som har en eierandel i boligen, og kontingent innkreves derfor via felleskostnadene i borettslaget.

Faktura ettersendes når eierskiftet er registrert. Vennligst vent med betaling til denne er mottatt, da KID nummer må oppgis ved betaling. Vi gjør oppmerksom på at det kan påløpe ytterligere kostnader i forbindelse med eventuell overføring av garasje, parkering eller lignende forhold.

Vi ser fram til et hyggelig samarbeid.

Hilsen OBOS

INFORMASJON OG RETNINGSLINJER OM AVKLARING AV FORKJØPSRETT TIL DEG SOM ER MEGLER, ELLER SOM SELGER BOLIGEN DIN SELV

Den som er ansvarlig ved salg av bolig, det seg være megler eller selger som selger selv, har en del plikter i forbindelse med avklaringen av forkjøpsretten. I teksten under har vi kalt denne personen salgsansvarlig. Salgsansvarlig må varsle OBOS Avd. Forkjøp og be om avklaring av forkjøpsretten.

Salg av OBOS-tilknyttet bolig utløser som regel forkjøpsrett. Det fastsettes en egen meldefrist for hver enkelt bolig. Forkjøpsretten avklares etter meldefristen er utløpt samt melding om bud akseptert er mottatt. Avklaring av forkjøpsrett kan avklares på 2 måter, vi har kalt dem modell 1 og modell 2.

2 modeller for avklaring av forkjøpsrett

Forkjøpsrett kan avklares ved at:

1. OBOS forhåndsvarsles om at andelen kan skifte eier. Forkjøpsretten avklares i forkant eller parallelt med salgsprosessen eller
2. OBOS avklarer forkjøpsretten etter at bud er akseptert (fast pris)

Noen viktige punkter:

- o OBOS har i henhold til lov om borettslag, §4-15, 20 dager til å gjøre forkjøpsrett gjeldende. (her kalt modell 2)
- o Fristen reduseres til 5 hverdager dersom OBOS har mottatt et forhåndsvarsel mer enn 15 dager før melding om salg/ akseptert bud er mottatt. (her kalt modell 1)
- o **Salgsansvarlig plikter å sette seg inn i de bestemmelser som gjelder for forkjøpsretten, samt informere interessenter om disse.**
- o **Salgsansvarlig må sørge for visning/at boligen er tilgjengelig for visning. Ref lov om borettslag §4-19 om angrefrist for de som benytter forkjøpsrett.**
- o Salgsansvarlig er ansvarlig for kontrakt og besørger tinglysning og oppgjør (enten selv, eller ved å kontakte oppgjørsfunksjon).
- o Fristen medlemmene har for å melde interesse for å kunne benytte forkjøp (meldefristen) vil være minimum 5 hverdager etter utlysning på <https://nye.obos.no/brukt-bolig/bruktboliger-med-forkjopsrett/>
- o Forkjøpsberettiget medlem har bare plikt til å overta andelen og det som vanligvis følger med en bolighandel. Hvis kjøper skal overta innbo eller annet må dette prises særskilt i en tilleggsavtale.

Vilkår for modell 1 – forhåndsvarsling av forkjøpsretten (parallelt eller på forhånd):

- OBOS avdeling Forkjøp får skriftlig melding om at andelen kan skifte eier. Meldingen må inneholde opplysninger om hvilken bolig det gjelder (adresse, borettslag og leilighetsnummer), navn og telefonnummer til eier, visningstidspunkt, boligens areal og antall rom, samt prisantydning. Dersom boligen annonseres på finn.no bes det også om at finn-kode oppgis.
- Pris for forhåndsvarsling av forkjøpsretten er pt. Kr 7.981,-, men refunderes, dersom forkjøpsrett benyttes. Hvis den forhåndsvarsles flere ganger er det gebyret for det siste forhåndsvarselet som refunderes, dersom det benyttes forkjøp, mens tidligere gebyr må betales.
- Melding til OBOS om å få avklart forkjøpsrett sendes til e-post forkjop@obos.no. Kun dette godkjennes som rett adressat. Dersom melding sendes til annen adresse i OBOS begynner ikke fristen å løpe før meldingen er mottatt av Avdeling Forkjøp.
- Så snart bud er akseptert må salgsansvarlig sende solgtmelding til Avdeling Forkjøp med pris, akseptdato, navn, fødselsnummer og telefonnummer på alle kjøpere, samt overtagelsesdato. Det er viktig at det oppgis fullstendig og korrekt informasjon om alle kjøperne, da OBOS avklarer forkjøpsretten basert på denne informasjonen. Meldingen må også inneholde eventuelle andre avtalte vilkår. Aksepten må inneholde forbehold om avklaring av forkjøpsretten.
- Boligen må utlyses på nytt dersom det går mer enn 3 md. fra forhåndsvarsel ble mottatt til salgsmelding blir mottatt av OBOS. Nye frister løper. Jf. brl § 4-15. Dersom boligen må utlyses på nytt, må forkjøpsberettigede medlemmer melde seg på nytt. Nytt forhåndsvarsel koster pt kr 1500,-

Vilkår for modell 2 – avklaring av forkjøpsrett til fast pris/ bud er akseptert:

- For at 20 dagers fristen skal begynne å løpe må OBOS avdeling Forkjøp få skriftlig melding om salget. Dette gjøres til e-post forkjop@obos.no. Kun dette godkjennes som rett adressat. Dersom melding sendes til annen adresse i OBOS begynner ikke fristen å løpe før meldingen er mottatt av Avdeling Forkjøp.
- Meldingen må inneholde opplysninger om hvilken bolig det gjelder (adresse, borettslag og leilighetsnummer), selgers navn og telefonnummer, informasjon om alle kjøperne (fullt navn, fødselsnummer, adresse og telefonnummer), boligens areal og antall rom, dato for aksept, avtalt pris, og eventuelle andre vilkår, som overtakelse og betalingstid. Dersom boligen annonseres på finn.no bes

det også om at finn-kode oppgis. I tillegg må oppgis eventuelle særlige forhold knyttet til boligens tilstand, eventuelle ansvarsfraskrivelser etc. Det er viktig at det oppgis fullstendig og korrekt informasjon om alle kjøperne, da OBOS avklarer forkjøpsretten basert på denne informasjonen. Aksepten må inneholde forbehold om avklaring av forkjøpsretten.

- Boligen må utlyses på nytt dersom det går mer enn 3 mnd fra forhåndsvarsel ble mottatt til salgsmelding blir mottatt av OBOS. Nye frister løper. Jf. brl § 4-15. Dersom boligen må utlyses på nytt, må forkjøpsberettigede medlemmer melde seg på nytt. Nytt forhåndsvarsel koster pt kr 1500,- (hvis OBOS mottar nytt forhåndsvarsel innen et år etter de mottok første forhåndsvarsel. Etter dette påløper nytt fullt gebyr).

Styregodkjenning

Megler er ansvarlig for å sende søknad til styret i borettslaget om godkjenning av ny andelseier. Ved salg der det ikke benyttes megler sender Avdeling Forkjøp søknad til borettslaget, og ber styret sende svar på søknad til salgsansvarlig. Dersom boligen blir tatt på forkjøp sender også Avdeling Forkjøp søknaden om godkjenning til styret.

Borettslaget har en frist på 20 dager fra søknaden kom frem til laget. Kjøper har ikke rett til å ta boligen i bruk før søknaden er godkjent, ref. lov om brl § 4-5.

Vilkår for medlemmers bruk av forkjøpsrett

- Meldeskjema fylles ut og sendes inn via <https://nye.obos.no/brukt-bolig/bruktboliger-med-forkjopsrett/>. Dersom denne nettsiden er nede, og det ikke er mulig å melde forkjøp på den måten kan forkjøp meldes inn ved å sende epost til forkjop@obos.no med info om hvilken bolig det gjelder, hvem som melder forkjøp med kontaktinfo, samt vedlagt bekreftelse på finansiering. Kun post adressert til OBOS Forkjøp, e-postadresse forkjop@obos.no godkjennes som rett adressat.
- Det er ikke bindende å melde forkjøp.
- Medlemskapet i OBOS må være betalt innen meldefristen.
- Eventuell overføring av medlemskap må være gjennomført og betalt innen meldefristen.
- Ved bruk av OBOS-medlemskapet til forkjøp suspenderes ansienniteten i 12 måneder.
- Den som får tilslaget på boligen i budrunden behøver ikke å ha sendt melding til OBOS innen meldefristen. For å kunne gjøre nytte av ansienniteten sin må imidlertid første bud være lagt inn hos salgsansvarlig før meldefristen. Øvrige medlemmer som vil benytte forkjøpsrett må ha sendt inn skriftlig melding til OBOS Avdeling Forkjøp innen fristen. Alle medlemmer bør oppfordres til å melde seg til OBOS.
- De forkjøpsberettigede rangeres normalt slik at andelseiere i borettslaget (normalt rangert etter botid) går foran medlemmer i OBOS (rangert etter medlemskapets lengde).
- Den som benytter forkjøpsrett må som hovedregel selge eventuell eksisterende OBOS-tilknyttet bolig. Denne kan som regel ikke overføres til ektefelle, foreldre, barn, etc. etter unntaksreglene.
- **Interessenter må selv avgjøre om de vil delta i budrunden hos megler.**

<u>Type gebyr</u>	<u>Beløp</u>	<u>Betales av:</u>
Forhåndsvarsel av forkjøpsretten Selger/kjøper(avtalefrihet) (dersom forkjøpsretten ikke benyttes)	Kr 7.981,-	Selger/kjøper(avtalefrihet)
Gebyr for å benytte forkjøpsrett (dersom forkjøpsretten benyttes)	Kr 7.981,-	Kjøper (som benytter forkjøp)
Eierskiftegebyr	Kr 6.385,-	Selger
Forhåndsvarsel av forkjøpsretten 2./3./4. Første gangs utlysning (innen et år etter 1. forhåndsvarsel)	Kr 1500,-	Selger

Forkjøp krever inn eierskiftegebyr på vegne av OBOS Eiendomsforvaltning AS.

Hvis det benyttes forkjøp betales det gebyr for å benytte forkjøp, mens gebyret for evt. forhåndsvarsling faller bort.

Salgsansvarlig krever inn gebyrer til OBOS. Alle våre gebyrer faktureres.

Viktig om forhåndsvarsel: Gebyr for forhåndsvarsling av forkjøpsrett påløper ved innsending av forhåndsvarsel til Avd. Forkjøp. Faktura vil bli sendt til salgsansvarlig etter 30 dager, dersom boligen fortsatt er usolgt. Dersom fakturaen ikke betales til forfall, sendes det inkassovarsel til salgsansvarlig med kopi til selger.

Hvis den forhåndsvarsles flere ganger er det gebyret for det siste forhåndsvarselet som refunderes, dersom det benyttes forkjøp, mens tidligere gebyr må betales. Da må det betales både fullt gebyr for å benytte forkjøp og fullt gebyr for den første utlysingen av forkjøpsrett.

Dersom du har spørsmål om våre rutiner ta gjerne kontakt med en av våre konsulenter i OBOS, Avdeling Forkjøp, tlf 22865500.

Vår ref:

Dato:

SØKNAD OM GODKJENNING AV NY ANDELSEIER

Bolig. nr:	Selskapsnr:	Selskapsnavn (borettslagets navn):
Ny andelseier:		Leilighetens adresse:
Medeier:		

For eier: _____ har oppdragsansvarlig:

_____ formidlet salg av ovennevnte bolig.
Overnevnte person(er) har kjøpt andel i borettslaget som gir borett til nevnte bolig. Vi har sendt separat melding til OBOS avdeling Forkjøp som håndterer forkjøpsretten for andelseierne i borettslaget og forkjøpsberettigede OBOS-medlemmer.

Dersom forkjøpsretten blir benyttet vil det komme ny melding om den nye kjøperen fra OBOS Avdeling Forkjøp. Dersom borettslaget ikke finner å kunne godkjenne kjøperen som ny andelseier, må dette formidles til de berørte parter innen 20 dager fra denne meldingen er mottatt. Jfr. § 4-5 Lov om borettslag.

Kjøpers nåværende adresse: _____

Kjøpers e-postadresse: _____

Husstanden består av ant. personer: _____

Husdyr: _____ Kjøretøy: _____

Avtalt overtakelsesdato: _____

Telefonnummer kjøper: _____

Svar på søknaden returneres til oppdragsansvarlig på adresse: _____

Oppdragsansvarlig e-post: _____

Med vennlig hilsen

Kjøper(e) godkjennes av borettslagets styre.

Sted: _____, den ____ / ____ 20 ____

Borettslagets stempel og underskrift

ENERGIATTEST

Adresse	Frydens gate 1A
Postnummer	0564
Sted	OSLO
Kommunenavn	Oslo
Gårdsnummer	229
Bruksnummer	4
Seksjonsnummer	—
Andelsnummer	—
Festenummer	—
Bygningsnummer	80579640
Bruksenhetsnummer	H0302
Merkenummer	Energiattest-2024-15646
Dato	27.08.2024
Innmeldt av	OBOS Prosjekt AS v/ ALEXANDER MCCOIG

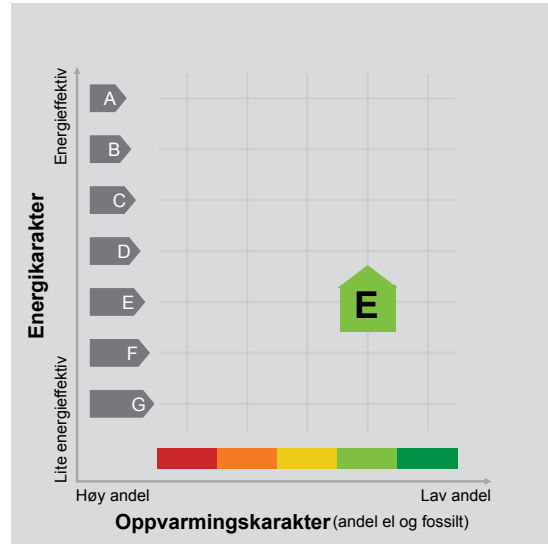

Energimerket angir boligens energistandard. Energimerket består av en energikarakter og en oppvarmingskarakter, se i figuren. Energimerket symboliseres med et hus, hvor fargen viser oppvarmingskarakter, og bokstaven viser energikarakter.

Energikarakteren angir hvor energieffektiv boligen er, inkludert oppvarmingsanlegget. Energikarakteren er beregnet ut fra den typiske energibruken for boligtypen. Beregningene er gjort ut fra normal bruk ved et gjennomsnittlig klima. Det er boligens energimessige standard og ikke bruken som bestemmer energikarakteren. A betyr at boligen er energieffektiv, mens G betyr at

boligen er lite energieffektiv. En bolig bygget etter byggeforskriftene vedtatt i 2010 vil normalt få C.

Oppvarmingskarakteren forteller hvor stor andel av oppvarmingsbehovet (romoppvarming og varmtvann) som dekkes av elektrisitet, olje eller gass. Grønn farge betyr lav andel el, olje og gass, mens rød farge betyr høy andel el, olje og gass. Oppvarmingskarakteren skal stimulere til økt bruk av varmepumper, solenergi, biobrensel og fjernvarme.

Om bakgrunnen for beregningene, se www.energimerking.no.

Målt energibruk

Brukeren har valgt å ikke oppgi målt energibruk.

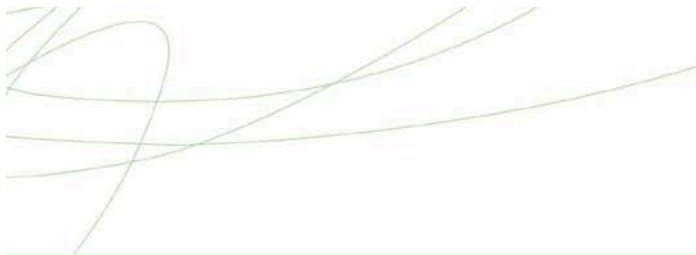

Hvordan boligen benyttes har betydning for energibehovet

Energibehovet påvirkes av hvordan man benytter boligen, og kan forklare avvik mellom beregnet og målt energibruk. Gode energivaner bidrar til at energibehovet reduseres. Energibehovet kan også bli lavere enn normalt dersom:

- deler av boligen ikke er i bruk,
- færre personer enn det som regnes som normalt bruker boligen, eller
- den ikke brukes hele året.

Gode energivaner

Ved å følge enkle tips kan du redusere ditt energibehov, men dette vil ikke påvirke boligens energimerke.

Energimerkingen kan kun endres gjennom fysiske endringer på boligen.

Tips 1: Følg med på energibruken i boligen

Tips 2: Luft kort og effektivt

Tips 3: Redusér innnetemperaturen

Tips 4: Bruk varmtvann fornuftig



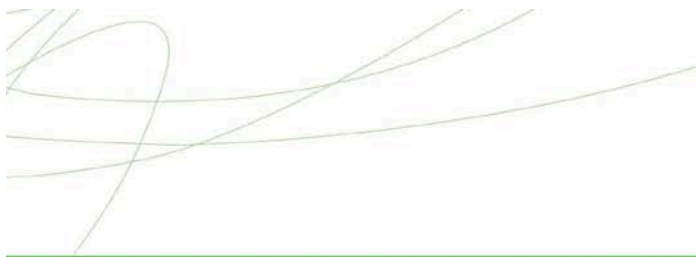

Boligdata som er grunnlag for energimerket

Energimerket og andre data i denne attesten er beregnet ut fra opplysninger som er gitt av boligeier da attesten ble registrert. Nedenfor er en oversikt over oppgitte opplysninger, som boligeier er ansvarlig for.

Der opplysninger ikke er oppgitt, brukes typiske standardverdier for den aktuelle bygningstypen. For mer informasjon om beregninger, se www.energimerking.no/beregninger.

Bygningskategori: Boligblokker
Bygningstype: Leilighet
Byggeår 1948
Bygningsmateriale:
BRA: 70
Ant. etg. med oppv. BRA:
Detaljert vegger: Ja
Detaljert vindu: Ja
For oversikt over bygnings-/beregnings-data, se Vedlegg 1.

Teknisk installasjon

Ventilasjon





Om grunnlaget for energiattesten

Oppgitte opplysninger om boligen kan finnes ved å gå inn på www.energimerking.no, og logge inn via ID-porten/Altinn. På siden "Eiendommer" kan du søke opp bygninger og hente fram energiattester som er laget tidligere. For å se detaljer for en bolig hvor det er brukt detaljert registrering må du velge "Gjenbruk"

av aktuell attest under Offisielle energiattester i skjermbildet "Valgt eiendom". Boligeier er ansvarlig for at det blir brukt riktige opplysninger. Eventuelle gale opplysninger må derfor tas opp med selger eller utleier da dette kan ha betydning for prisfastsettelsen. Det kan når som helst lage en ny energiattest.

Om energimerkeordningen

Enova er ansvarlig for energimerkeordningen. Energimerket beregnes på grunnlag av oppgitte opplysninger om boligen. For informasjon som ikke er oppgitt, brukes typiske standardverdier for den aktuelle bygningstypen fra tidsperioden den ble bygd i. Beregningsmetodene for energikarakteren baserer seg på NS 3031 (www.energimerking.no/NS3031).

Spørsmål om energiattesten, energimerkeordningen eller gjennomføring av energieffektivisering og tilskuddsordninger kan rettes til Enova. Svarer på tlf. 24 24 08 95 eller svarer@enova.no.

Plikten til energimerking er beskrevet i energimerkeforskriften (bygninger).

Nærmere opplysninger om energimerkeordningen kan du finne på www.energimerking.no.

For ytterligere råd og veiledning om effektiv energibruk, vennligst se www.enova.no/hjemme eller ring Enova svarer på tlf. **24 24 08 95**.

Bygningsdata: Vedlegg til energiattesten

Attesten gjelder for følgende eiendom

Adresse	Bygningsnummer	Bruksenhetsnummer	Seksjonsnummer	Festenummer	Andelsnummer
Frydens gate 1A	80579640	H0302	0	0	113

Enhet	Inngangsverdi
Bygningskategori	BOLIGBLOKKER
Bygningskategori-ld (NVE-ld)	2
Bygningstype	LEILIGHET
Byggeår	1948

Byggstandard	
Type bygg	Eksisterende
TEK standard	

Energivurdering	
Pliktig energivurdering	Nei
Kjelanlegg	Nei
Er vurdering oppløst	Nei
Dato for oppløstning	
Varmeanlegg	Nei
Er vurdering oppløst	Nei
Dato for oppløstning	
Kjøleanlegg	Nei
Er vurdering oppløst	Nei
Dato for oppløstning	
Ventilasjonsanlegg	Nei
Er vurdering oppløst	Nei
Dato for oppløstning	

Areal yttervegger	53 m ²
Areal tak	0 m ²
Areal gulv	0 m ²
Areal vinduer, dører og glassfelt	12 m ²
Oppvarmet BRA	67 m ²
Totalt BRA	70 m ²
Oppvarmet luftvolum	161 m ³
U-verdi for yttervegger	0,27 W/(m ² ·K)
U-verdi for tak	0,00 W/(m ² ·K)
U-verdi for gulv	0,00 W/(m ² ·K)
U-verdi for vinduer, dører og glassfelt	2,20 W/(m ² ·K)
Arealandel for vinduer, dører og glassfelt	17,7 %
Normalisert kuldebroverdi	0,12 W/(m ² ·K)
Normalisert varmekapasitet	212,8 Wh/(m ² ·K)
Lekkasjetall	1,50 1/h
Dato for måling av lekkasjetall (en forutsetning for å kunne få karakter A)	
Temperaturvirkningsgrad for varmegjenvinner	0 %
Estimert årsgjennomsnittlig temperaturvirkningsgrad for varmegjenvinner pga. frostsikring	0 %
Spesifikk vifteeffekt (SFP) relatert til luftmengder i driftstiden	2,50 kW/(m ³ /s)
Spesifikk vifteeffekt (SFP) relatert til luftmengder utenfor driftstiden	2,50 kW/(m ³ /s)
Gjennomsnittlig spesifikk ventilasjonsluftmengde i driftstiden	1,49 m ³ /(m ² ·h)
Årsgjennomsnittlig systemvirkningsgrad for oppvarmingssystemet	84 %
Installert effekt for romoppvarming og ventilasjonsvarme (varmebatteri)	50 W/m ²
Settpunkt-temperatur for oppvarming i driftstiden	21,0 °C
Årsgjennomsnittlig kjølefaktor for kjølesystemet	250 %
Settpunkt-temperatur for kjøling	22,0 °C
Installert effekt for romkjøling og ventilasjonskjøling	0 W/m ²
Spesifikk pumpeeffekt oppvarming (SPP)	0,50 kW/(l/s)

Driftstider, antall timer i døgn med drift

Driftstid ventilasjon	24 h
Driftstid oppvarming	16 h
Driftstid kjøling	24 h
Driftstid lys	16 h
Driftstid utstyr	16 h
Driftstid varmtvann	16 h
Driftstid personer	24 h

Spesifikt effektbehov for belysning i driftstiden	1,95 W/m ²
Spesifikt varmetilskudd fra belysning i driftstiden	1,95 W/m ²
Spesifikt effektbehov for utstyr i driftstiden	3,00 W/m ²
Spesifikt varmetilskudd fra utstyr i driftstiden	1,80 W/m ²
Spesifikt effektbehov for varmtvann i driftstiden	5,10 W/m ²
Spesifikt varmetilskudd fra varmtvann i driftstiden	0,00 W/m ²
Spesifikt varmetilskudd fra personer i driftstiden	1,50 W/m ²
Total solfaktor for vindu og solskjerming (Ø/S/V/N)	0,55
Gjennomsnittlig karmfaktor	0,20
Solskjermingsfaktor pga. horisont, nærliggende bygninger, vegetasjon og eventuelle bygningsutspring	1,00
Oppvarmingssystem(er)	Fjernvarme
Varmefordelingssystem	Vannbåren oppvarming
Eventuell varmekilde for varmepumpe og fordeling	
Manuell eller automatisk solskjerming	MANUELL

Andeler og årgjennomsnittlige systemvirkningsgrader for beregning av levert elektrisitet

Andel av netto energibehov for romoppvarming og ventilasjonsvarme som dekkes av elektrisk varmesystem	0,00
Andel av netto energibehov for romoppvarming og ventilasjonsvarme som dekkes av varmepumpe	0,00
Andel av netto energibehov for romoppvarming og ventilasjonsvarme som dekkes av solfangeranlegg	0,00
Andel av netto energibehov for oppvarming av tappevann som dekkes av elektrisk varmesystem	0,00
Andel av netto energibehov for oppvarming av tappevann som dekkes av elektrisk varmepumpe	0,00
Andel av netto energibehov for oppvarming av tappevann som dekkes av solfangeranlegg	0,00
Årgjennomsnittlig systemvirkningsgrad for elektrisk varmesystem	0,90
Årgjennomsnittlig effektfaktor for varmepumpeanlegg	2,10
Årgjennomsnittlig systemvirkningsgrad for termisk solfangeranlegg	9,00

Andeler og årgjennomsnittlige systemvirkningsgrader for beregning av levert olje

Andel av netto energibehov for romoppvarming og ventilasjonsvarme som dekkes av oljebasert varmesystem	0,00
Andel av netto energibehov for oppvarming av tappevann som dekkes av et oljebasert varmesystem	0,00
Årgjennomsnittlig systemvirkningsgrad for det oljebaserte varmesystemet	0,80

Andeler og årgjennomsnittlige systemvirkningsgrader for beregning av levert gass

Andel av netto energibehov for romoppvarming og ventilasjonsvarme som dekkes av gassbasert varmesystem	0,00
Andel av netto energibehov for oppvarming av tappevann som dekkes av et gassbasert varmesystem	0,00
Årgjennomsnittlig systemvirkningsgrad for det gassbaserte varmesystemet	0,85

Andeler og årgjennomsnittlige systemvirkningsgrader for beregning av levert fjernvarme

Andel av netto energibehov for romoppvarming og ventilasjonsvarme som dekkes av fjernvarmebasert varmesystem	1,00
Andel av netto energibehov for oppvarming av tappevann som dekkes av fjernvarmebasert varmesystem	1,00
Årgjennomsnittlig systemvirkningsgrad for det fjernvarmebaserte varmesystemet	0,84

Andeler og årgjennomsnittlige systemvirkningsgrader for beregning av levert biobrensel

Andel av netto energibehov for romoppvarming og ventilasjonsvarme som dekkes av biobrenselbasert varmesystem	0,00
Andel av netto energibehov for oppvarming av tappevann som dekkes av biobrenselbasert varmesystem	0,00
Årgjennomsnittlig systemvirkningsgrad for det biobrenselbaserte varmesystemet	0,77

Andeler og årgjennomsnittlige systemvirkningsgrader for beregning av levert annen energivare

Andel av netto energibehov for romoppvarming og ventilasjonsvarme som dekkes av varmesystem basert på andre energivarer	0,00
Andel av netto energibehov for oppvarming av tappevann som dekkes av et varmesystem basert på andre energivarer	0,00
Årgjennomsnittlig systemvirkningsgrad for varmesystem for andre energibærere	0,98

Klimastasjon / kilde	Oslo (MeteoNorm)
Dato for beregning	22.2.2024

Henvi­ning til dokumen­ta­sjon for inndata eller be­grunnelse for avvik fra normative tillegg til NS 3031 eller andre forhold vedr. beregningene

Beregningsprogram

Navn programvare	SIMIEN
Versjon	6.017
Produsent / leverandør	ProgramByggerne
Beskrivelse: Månedsberegning / timesberegning / dynamisk	Dynamisk timesberegning

Energirådgiver

Firma	OBOS Prosjekt AS
Navn person	Flerbruker

Beregningsresultater som er input til attestgenerator i EMS

Netto energibudsjett

Romoppvarming	89,7 kWh/år
Ventilasjonsvarme	0,0 kWh/år
Varmtvann	28,6 kWh/år
Vifter	8,7 kWh/år
Pumper	1,7 kWh/år
Belysning	10,9 kWh/år
Teknisk utstyr	16,8 kWh/år
Romkjøling	0,0 kWh/år
Ventilasjonskjøling	0,0 kWh/år
Totalt NettoEnergibehov	156,4 kWh/år

Beregnet levert energi ved normalisert klima	12 507 kWh/år
Beregnet spesifikk levert energi ved normalisert klima	186,67 kWh/(m ² ·år)
Beregnet levert energi til oppvarming og varmtvann ved normalisert klima	9 842 kWh/år
Beregnet spesifikk levert energi ved lokalt klima	186,67 kWh/(m ² ·år)
Beregnet levert energi ved lokalt klima	12 507 kWh/år

Målt energibruk (levert energi), temperaturkorrigert målt energi for et år.

Elektrisitet	0 kWh/år
Olje	0 liter/år
Gass	0,0 Sm ³ /år
Fjernvarme	0 kWh/år
Biobrensel	0 kg/år
Annen energivare	0 kWh/år
Totalt	0 kWh/år

Beregnet levert energi ved normalklima

Elektrisitet	2 665 kWh/år
Olje	0 kWh/år
Gass	0 kWh/år
Fjernvarme	9 842 kWh/år
Biobrensel	0 kWh/år
Annen energivare	0 kWh/år
Totalt	12 507 kWh/år

Sum andel elektrisitet, olje og gass	30,0 %
--------------------------------------	--------

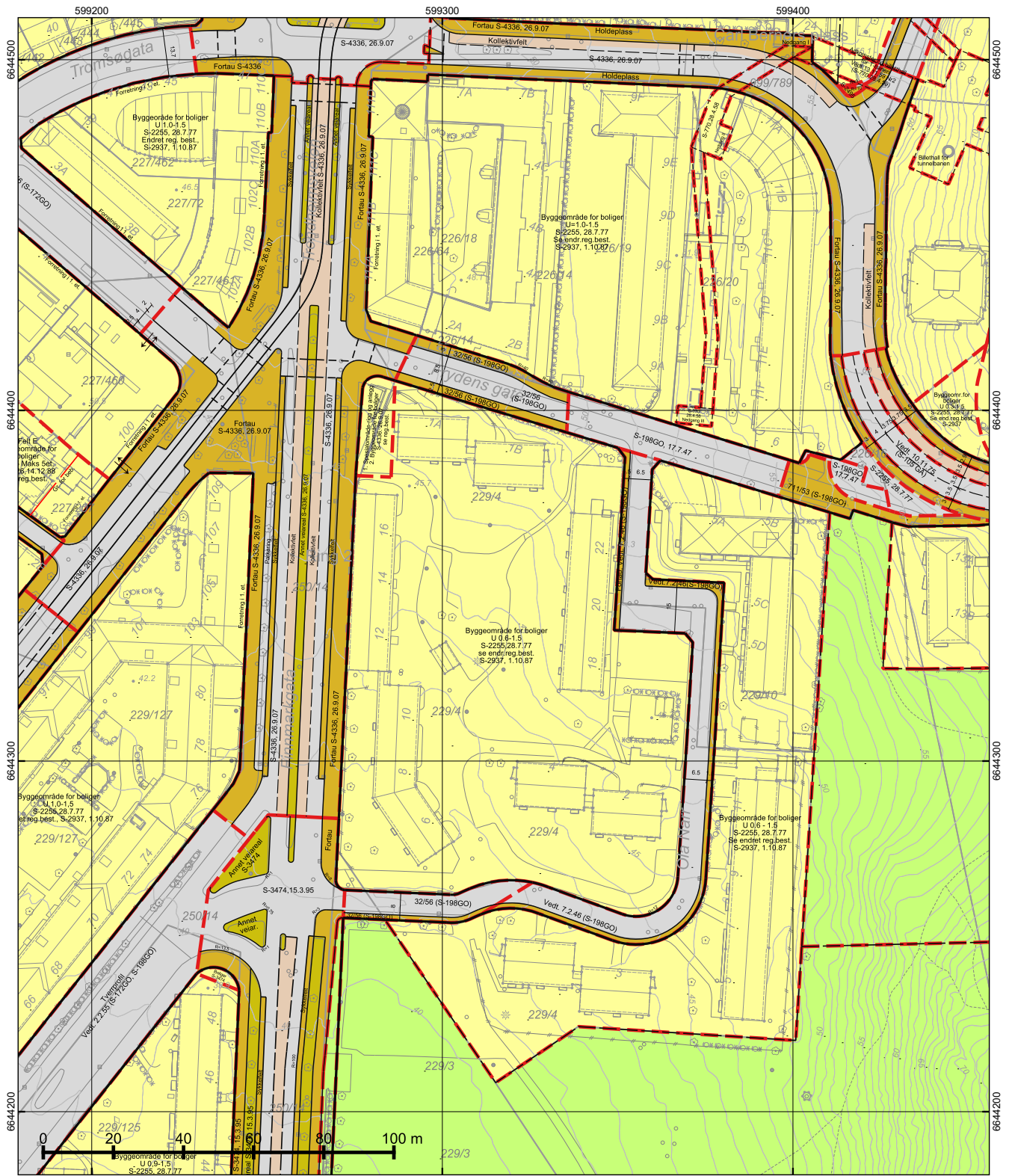

*regulert kotehøyde med Oslo lokal som høydereferanse. Ved prosjektering legges 37 cm til denne kotehøyden.

© Plan- og bygningssetaten, Oslo kommune

 Oslo

Dato: 27.08.2024
 Bruker: tas
 Målestokk 1:1000
 Ekvidistanse 1m
 Koord.system: EUREF89 - UTM sone 32

Høydereferanser
 - Reguleringsplan: Se reg.best.
 - Bakgrunnskart: NN2000

Originalformat: A3

Reguleringskart











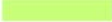

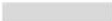
- Kartutsnittet gjelder vertikalnivå 2 (dvs. på bakkenivå).
- Gjeldende kommunedelplaner: KDP-17
- Naturmangfold innenfor kartutsnittet. Se eget kart.
- Kartet er sammenstilt for: Eiendomsomsetning. Kan ikke brukes til byggesak.

PlottID/Best.nr: 323542/ 86497091	Deres ref.: 14197/ FUDE@MSAKTV
Adresse: FRYDENS GATE 1A	
Kommentar:	
Gnr/Bnr: 229/4	

Opprinnelig reguleringsplan gir rammer for høyder på planlagt bebyggelse ut fra terrenghøyden slik de var da reguleringsplanen ble vedtatt. Det nye sammenstilte reguleringsplankartet viser dagens terreng- og tomtesituasjon. Planens originale vedtakskart er tilgjengelig i Saksinnsyn.

Se tegnforklaring på eget ark

TEGNFORKLARING - REGULERING (for gjeldende kartutsnitt)

	40 - Friområde/park
	70 - Felles avkjørsel
	71 - Felles parkering
	110 - Bolig m.tilh. anlegg
	310 - Offentlig kjørebane/veigrunn
	311 - Annet veiareal
	312 - Fortau
	313 - Skulder/bankett
	315 - Kollektivfelt/kollektivgate
	317 - Offentlig gang-/sykkelvei
	330 - Parkering/utfartsparkering
	622 - Areal avsatt til kommunaltekn. anl.

 660 - Spesialområde bevaring bolig

———— RbBevaringGrense

———— 70 - Felles avkjørsel

———— 311 - Annet veiareal

———— 312 - Fortau

- - - - - 315 - Kollektivfelt - kollektivgate

———— 317 - Offentlig gang-/sykkelvei

- - - - - 325 - Veigrunn i tunnel

- - - - - 913 - Formåavgrensning

———— 930 - Reguleringslinje

———— 934 - Regulert trikkespor

- - - - - 936 - Regulert fotgjengerovergang

———— Formålgrense

- - - - - Plangrense (gammel lov)

———— Grense for bebyggelse

- - - - - Regulert kjørefelt

———— Måle og avstandlinje (Dimensjonslinje)

↑ Inn-/utkjøring

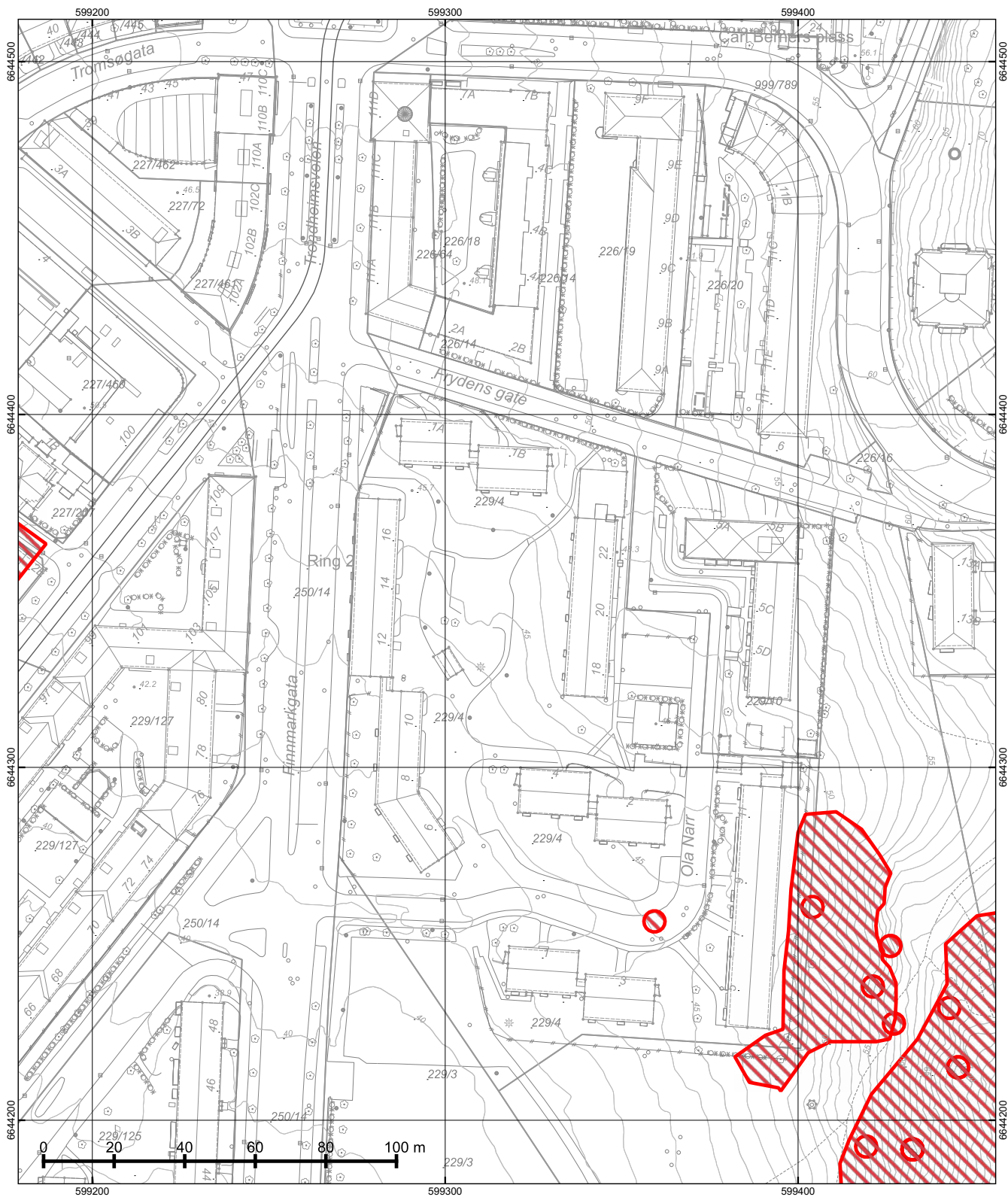

© Plan- og bygningsetaten, Oslo kommune

 **Oslo**
 Dato: 27.08.2024
 Bruker: tas
 Målestokk 1:1000
 Ekvidistans 1m
 Koord.system: EUREF89 - UTM sone 32
 Høydereferanser
 - Reguleringsplan: Se reg.best.
 - Bakgrunnskart: NN2000
 Originalformat: A3



Naturmangfold

- Skraverte felter markerer områder hvor det er registrert naturmangfold (rød) eller fremmede skadelige organismer (sort).
 - Kartet er sammenstilt for: Eiendomsomsetning. Kan ikke brukes til byggesak.

PlottID/Best.nr: 323542/ 86497091

Adresse: FRYDENS GATE 1A

Gnr/Bnr: 229/4

Deres ref.: 14197/ FUDE@MSAKTV

Kommentar:

Opprinnelig reguleringsplan gir rammer for høyder på planlagt bebyggelse ut fra terrenghøyden slik de var da reguleringsplanen ble vedtatt. Det nye sammenstilte reguleringsplankartet viser dagens terreng- og tomtesituasjon. Planens originale vedtakskart er tilgjengelig i Saksinnsyn.

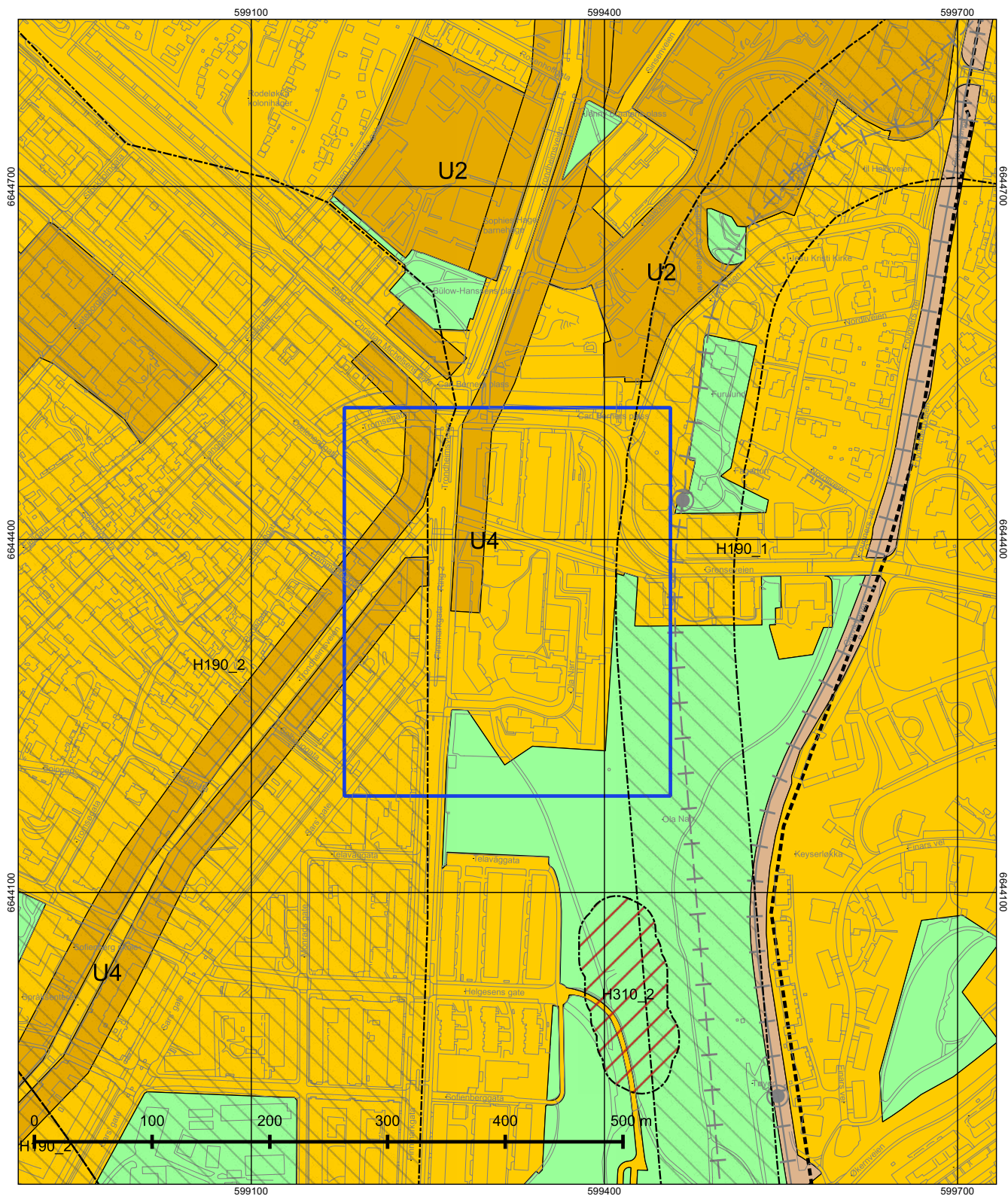

© Plan- og bygningssetaten, Oslo kommune



Oslo

Dato: 27.08.2024
 Målestokk 1:3000
 Koordinatsystem: EUREF89 - UTM sone 32
 PlottID/Best.nr: 323542/86497091
 Deres ref.: 14197/ FUDE@MSAKTV

Kommuneplanen 2015–2030

Vedtatt av bystyret 23.09.2015, sak 262

Kartet viser utsnitt av «Plankart 1-2 Arealbruk» og «Plankart 2-2 Hensynssoner». For øvrige juridisk bindende kart, se Planinnsyn - <https://od2.pbe.oslo.kommune.no/kart/?mode=kommuneplan>

Blå ramme viser utsnittet for de øvrige plottene.

Reguleringsplaner vedtatt etter 17.09.2014 og til 23.09.2015 vil gjelde foran kommuneplanen ved motstrid. Reguleringsplaner vedtatt etter kommuneplanen vil gjelde foran kommuneplanen ved motstrid.

Se tegnforklaring på eget ark.



Tegnforklaring - kommuneplan

	Farled		Bebyggelse og anlegg, eksisterende
	Fjernveg (tunnel)		Bebyggelse og anlegg, fremtidig
	Fjernveg		Bane, eksisterende
	Markagrense		Havn, eksisterende
	Plangrense		Havn, fremtidig
	Sporveg (tunnel), fremtig		Kollektivknutepunkt, fremtidig
	Sporveg (tunnel), eksisterende		Grønnstruktur, eksisterende
	Sporveg, eksisterende		Grønnstruktur, fremtidig
	Sporveg, fremtidig		Forsvaret
	Jernbane (tunnel), fremtidig		LNF-areal, eksisterende
	Jernbane (tunnel), eksisterende		LNF-areal, fremtidig
	Jernbane, eksisterende		Spredt boligbebyggelse, eksisterende
	Turvei		Spredt boligbebyggelse, fremtidig
	Ny T-bane-/jernbanestasjon (ikke juridisk)		Spredt fritidsbebyggelse, eksisterende
	T-banestasjon (ikke juridisk)		Spredt fritidsbebyggelse, fremtidig
	Jernbanestasjon (ikke juridisk)		Bruk og vern av sjø og vassdrag med tilhørende strandsone
	Banetrase (ikke juridisk)		Farled
	Fjordtrikk (ikke juridisk)		Småbåthavn, eksisterende
	Samferdsel (ikke juridisk)		Småbåthavn, fremtidig
	Eksisterende kollektivknutepunkt		Naturområde
	Fremtidig kollektivknutepunkt		Friluftsområde
	Spredt boligbebyggelse		Ytre by (utviklingsområder)
	Bestemmelsesgrense		Indre by (utviklingsområder)
	Aktivitetssone marka		H570 - Bevaring kulturmiljø
			H710 - Båndlegging for regulering etter pbl.
			H810_1 - Krav om felles planlegging (områderegulering)
			H810_2 - Krav om felles planlegging
			H820_1 - Omforming (kabling og høystentledninger)
			H820_2 - Omforming (trafostasjoner)
			H110 - Nedlagsfelt drikkevann
			H190 - Andre sikringssoner
			H310_1 - Kvikkleire
			H310_2 - Steinsprang
			H320_1 - Stormflo
			H320_2 - Elveflom
			H390 - Deponi



OVERSIKT OVER LØSØRE OG TILBEHØR TIL EIENDOMMEN

Oversikten er utarbeidet av Norges Eiendomsmeglerforbund, Eiendom Norge og Advokatforeningens Eiendomsmeglingsgruppe, og er gjeldende fra 1. januar 2020.

Generelt

Lov om avhending av fast eiendom (avhendingslova/avhl.) av 3. juli 1992 regulerer kjøper og selgers rettigheter og plikter ved overdragelse av fast eiendom og andeler i borettslag.

I henhold til avhl. § 3-4 skal eiendommen, når annet ikke er avtalt, overdras med innredninger og utstyr som etter lov, forskrift eller annet offentlig vedtak skal følge med. Det samme gjelder varig innredning og utstyr som enten er fastmontert eller er særskilt tilpasset bygningen, jf. avhl. § 3-5. Loven inneholder ingen detaljert oversikt over hva som omfattes av «innredning og utstyr», og over hva som skal regnes som «fastmontert eller særskilt tilpasset».

Partene kan fritt avtale hva som skal følge med eiendommen ved salg. Bransjens liste over løsøre og tilbehør som skal følge med eiendommen, er en del av avtalen mellom kjøper og selger dersom ikke annet er opplyst i salgsoppgaven, kjøper har tatt forbehold i bud eller avtale på annen måte er inngått. Der intet annet er avtalt, vil løsøre og tilbehør medfølge slik dette fremkommer av avhl. § 3-4 og § 3-5 og denne oversikt.

Produkter og installasjoner som medfølger overdras uten noen form for garantier, utover eventuell gjenværende leverandørgaranti.

Dersom det er noe i nedenstående liste som ikke finnes på eiendommen, vil det heller ikke medfølge.

- 1. HVITEVARER** medfølger der dette er spesielt angitt i salgsoppgaven.
- 2. HELDEKKENDE TEPPER** følger med uansett festemåte.
- 3. VARMEKILDER**, slik som ovner, kaminer, peiser, varmpumper og panelovner, følger med uansett festemåte. Frittstående biopeiser/varmeovner og terrassevarmere medfølger ikke. Det følger ikke med varmekilder i rom som ikke har vegg- eller fastmonterte varmekilder på visning.
- 4. TV, RADIO OG MUSIKKANLEGG.** TV-antenner og fellesanlegg for TV, herunder parabolantenne, og tuner/en/dekoder/tv-boks medfølger der dette eies av selger. Veggmontert TV/flatskjerm med tilhørende festeordning samt musikkanlegg følger ikke med (se også punkt 12).
- 5. BADEROMSINNREDNING/UTSTYR.** Badekar, dusjkabinett, dusjvegger, alle fastmonterte speil og hyller, fastmonterte glass- og håndkleholdere, herunder håndklevarmere samt baderomsinnredning, medfølger.
- 6. GARDEROBESKAP** medfølger, selv om disse er løse. Fastmonterte garderobehyller og knagger medfølger. Innredning i garderobeskap, for eksempel løse eller fastmonterte trådkurver, hyller, stenger og lignende, medfølger.

7. KJØKKENINNREDNING medfølger, herunder også åpne, fastmonterte hyller og løs eller fastmontert kjøkkenøy.

8. MARKISER, PERSIENNER og annen type innvendig og utvendig solskjerming, gardinoppheng, lamellgardiner og liftgardiner medfølger.

9. AVTREKKSIVIFTER av alle slag, samt fastmonterte aircondition/ventilasjonsanlegg, medfølger.

10. SENTRALSTØVSUGER medfølger med komplett anlegg, herunder slange, munnstykke mm.

11. LYSKILDER. Kupler, lysstoffarmatur, fastmonterte "spotlights", oppheng og skinner med spotlights samt utelys og hagebelysning medfølger. Vegglamper, krokhengte lamper, lysekroner, prismelamper og lignende som er koblet til sukkerbit eller stikkontakt følger likevel ikke med.

12. INSTALLERTE SMARTHUSLØSNINGER med sentral som styrer lys, varme, lyd o.l., samt tilhørende trådløse enheter som brytere, sensorer, kameraer, integrerte høyttalere el. medfølger. Enkle lysstyringssystem f.eks. med en sentral som kun styrer lyspærer eller smartpærer montert i sokkel medfølger likevel ikke.

13. UTVENDIGE SØPPELKASSER og eventuelt holder/hus til disse medfølger.

14. POSTKASSE medfølger.

15. UTENDØRS INNRETNINGER slik som flaggstang, fastmontert tørkestativ, samt andre faste utearrangementer som f.eks. badestamp, boblekar/jacuzzi og liknende utendørs kar, lekestue, lekestativ, utepeis, fastmontert trommel til vannslange, medfølger. Guidekabel/avgrenskingskabel til robotgressklipper medfølger, men robotgressklipper og ladestasjon for denne medfølger ikke.

16. FASTMONTERT VEGGLADER/LADESTASJON TIL EL-BIL medfølger uavhengig av hvor laderen er montert.

17. SOLCELLEANLEGG med tilhørende teknisk infrastruktur medfølger.

18. GASSBEHOLDER til gasskomfyr og gasspeis medfølger.

19. BRANNSTIGE, BRANNTAU, feiestige og lignende medfølger der dette er påbudt. Løse stiger medfølger ikke.

20. BRANNSLUKNINGSAPPARAT, BRANNSLANGE og RØYKVARSLER medfølger der dette er påbudt. Det er eier og brukers plikt til å se til at utstyret forefinnes på enhver eiendom. Hvis annet ikke er uttrykkelig avtalt, skal dette derfor alltid følge med ved salg av eiendom.

21. SAMTLIGE NØKLER til eiendommen som selger er i besittelse av skal overleveres kjøper på overtakelsen, herunder nøkler til eventuelle boder, uthus, garasjeportåpner e.l. Låses boder, uthus e.l. med hengelås, skal lås og nøkler til disse medfølge.

22. GARASJEHYLLER, bodhyller, lagringshyller og oppheng til bildekk medfølger såfremt de er fastmontert.

Planter, busker og trær som er plantet på tomten, eller fastmonterte kasser og lignende er en del av eiendommen og medfølger i handelen.

HELP Boligkjøperforsikring

Boligkjøperforsikring

- Advokathjelp ved boligkjøpet og i 5 år fremover.
- Er kjøpers motvekt til selgers boligselgerforsikring.
- Gir deg advokathjelp hele veien til rettskraftig dom, om nødvendig.

Boligkjøperforsikring **PLUSS**

- Advokathjelp ved boligkjøpet og i 5 år fremover.
- Er kjøpers motvekt til selgers boligselgerforsikring.
- Gir deg advokathjelp hele veien til rettskraftig dom, om nødvendig.
- Advokathjelp i de viktigste rettsområdene i privatlivet.

PLUSS gir boligeiere sterkt rabattert advokathjelp. Be om råd eller hjelp i retten når du trenger det fra Norges viktigste advokatmiljø for privatpersoner.

PLUSS kan bare tegnes samtidig med boligkjøperforsikringen, og koster kun kr 2 800 i tillegg. **PLUSS** fornyes årlig - om du ønsker det.

Borettslag/aksjeleilighet: Kr 7 200

Selveierleilighet/rekkehus: Kr 10 400

Ene-/tomannsbolig, tomt: Kr 15 100

Rettsområder du får hjelp med

Samboeravtale, ektepakt og arv

Forbrukerkjøp og håndverkertjenester

Utleie og naboforhold

Tomtefeste, veirett og andre servitutter

Plan- og bygningsrett

Skatt ved oppussing, utleie og eiendomssalg

Tilgang til digitale juridiske avtaler via Min side

“Vi unner ingen å stå alene”

Rettt skal være rett. For alle.



Fra å vurdere om vi hadde råd til advokat, kunne vi vurdere om vi hadde råd til ny sofa.

Boligkjøperforsikring tegnes hos eiendomsmegler senest ved kontraktsignering og gir rett til advokathjelp inntil 5 år etter overtakelse. Forsikringen betales som del av oppgjøret ved boligkjøpet. **PLUSS**-dekningen fornyes årlig ved faktura fra HELP.

Egenandel kr 4 000 påløper ved takst, tvist eller 10 timer advokatbistand, avhengig av hva som kommer først. Meglerforetaket mottar kr 4 200/4 600/5 000 i kostnadsgodtgjørelse, avhengig av boligtype, samt et tillegg på kr 1 000 ved salg av **PLUSS**.

Vi tar forbehold om pris- og vilkårsendringer. Hvis premien ikke er innbetalt ved overtakelse, vil avtalen bli kansellert. For fullstendig informasjon om dekning og vilkår, se help.no

Har du spørsmål? Kontakt HELP på help.no/minside, telefon 22 99 99 99 eller epost post@help.no

Rettt skal være rett. For alle.



Viktige endringer i avhendingsloven

Den 1. januar 2022 ble avhendingsloven endret på viktige punkter for både kjøper og selger. Samtidig fikk vi en ny forskrift som regulerer jobben en takstmann skal gjøre. Den nye forskriften stiller strengere krav til tilstandsrapportene som er en viktig del av kontrakten ved boligsalg. HELP, landets største advokatmiljø for boligkjøpere, har laget en kort innføring i de nye reglene.

Forbudt å selge bolig “som den er”

Du har kanskje hørt at de fleste brukte boliger har vært solgt «som de er»? Dette forbeholdet innebar at selger fraskrev seg ansvar for skjulte feil og mangler. Det var bare hvis selger hadde holdt tilbake eller gitt uriktig informasjon, eller hvis boligen var i vesentlig dårligere stand at kjøper kunne nå frem med et krav mot selger.

Fra 1. januar 2022 kan ikke selger lenger ta generelle forbehold av «som den er»-typen. Dette betyr at når vi da skal vurdere om en bolig har en mangel, må vi vurdere grundig hva som fremgår av kjøpsavtalen. Med kjøpsavtalen menes alle dokumenter og opplysninger som tilbys før kjøpet, også FINN-annonsen og alle vedleggene til salgsoppgaven. Hvis kjøpsavtalen ikke gir et klart svar (av typen “Det følger egen parkeringsplass med leiligheten” eller “Badet er renoverert av fagfolk”), må vi vurdere hva kjøper kan forvente basert på blant annet eiendommens synlige tilstand, alder, opplysningene som er gitt ved salget, feilenes art, karakter og omfang.

Egenandel

Avhendingsloven har også fått en ny bestemmelse om egenandel. Egenandelen slår først inn når det er påvist at eiendommen har en mangel. Når det er et avvik fra kontrakten som utgjør en mangel, skal oppgjøret reduseres med 10 000 kroner, uavhengig av om utbedringskostnadene er høye eller lave. Dette innebærer blant annet at kjøper ikke kan rette krav mot selger hvis det koster mindre enn 10 000 kroner å utbedre mangelen.

Selv om utbedringskostnadene er høye, kan det likevel tenkes at feil ved boligen ikke utgjør mangler etter loven. Dette avhenger av hva som er avtalt mellom partene, og hva kjøper kan forvente basert på de momentene vi har nevnt over.

Nytt om tilstandsrapporter

Tidligere ble det ikke stilt noen konkrete krav til hva en tilstandsrapport skulle inneholde og hvordan den skulle se ut. Dette hadde som konsekvens at tilstandsrapportene varierte i innhold og kvalitet. I den nye forskriften til avhendingsloven stilles det en rekke krav for at en tilstandsrapport skal regnes som godkjent.



Forts. Viktige endringer i avhendingsloven

Opplysningene i tilstandsrapporten skal gis på en forbrukervennlig måte, og det er beskrevet hva takstmannen skal vurdere og hvordan noen av undersøkelsene skal gjennomføres.

Vi har tro på at kjøpere nå vil få bedre informasjon i forkant av salget og dermed et bedre beslutningsgrunnlag.

Kjøpers undersøkelsesplikt lovfestes

Avhendingsloven har også fått en regel om undersøkelsesplikt for kjøper. Regelen tydeliggjør at kjøperen skal anses å kjenne til forhold som er tydelig beskrevet i tilstandsrapporten eller annen relevant salgsdokumentasjon. Det fremgår av loven at kjøperen ikke kan klage på avvik hvis disse er tydelig beskrevet i salgsdokumentasjonen, uavhengig av om kjøperen faktisk har satt seg inn i denne.

Det er derfor svært viktig at kjøper setter seg godt inn i alle dokumenter og opplysninger som tilbys i forkant av kjøpet. Hvis det er noe du ikke forstår, anbefaler vi at du stiller spørsmål til selger og/eller eiendoms-megler. Dersom det er gitt motstridende opplysninger i salgsdokumentene, må du undersøke hvilke av opplysningene som er korrekte, og eventuelt ta forbehold dersom motstriden ikke avklares. Du kan ikke velge å holde deg til den opplysningen du liker best.

Arealavvik

Avhendingsloven har også fått en ny bestemmelse om arealavvik innendørs. Helt kort betyr endringen at eiendommen har en mangel hvis opplysningene om størrelse i salgsdokumentene ikke er riktig. Det er en forutsetning at avviket utgjør mer enn 2 % og minst én kvadratmeter, og at selgeren ikke godtgjør at opplysningene ikke har hatt betydning for kjøperen.

Viktig for kjøper å være klar over

Advokatene i HELP er fornøyde med regelendringer som bidrar til at kjøper får bedre informasjon. Dette kan redusere antall konflikter i etterkant av boligkjøpet.

Selv om selgers ansvar nå har blitt utvidet, er det ikke slik at alle feil er mangler etter avhendingsloven. Det er påregnelig med noen feil ved boligen på grunn av alder, slitasje, osv., og det som er opplyst ved salget, er naturligvis ikke mangler. Jo eldre boligen er, desto vanligere er det å avdekke feil. Det er svært viktig å lese salgsoppgaven nøye. Hvis det er gitt konkrete risikoopplysninger om bestemte bygningsdeler, er det påregnelig å måtte utbedre disse og denne kostnaden må kjøper dekke selv.

Hvis du har boligkjøperforsikring hos HELP, vil våre advokater hjelpe deg med å vurdere om du kan rette et krav mot selger/selgers boligselgerforsikringsselskap. Dersom det er sannsynlig at du vil nå frem med et krav, forfølger vi saken for deg til den er løst.



Et hjem er mer verdt enn et hus, og et hus er mer enn bare vegger.

Det er et sted for å skape gode minner
preget av trivsel, omsorg og trygghet.

For oss som jobber med folks hjem hver
eneste dag, er det naturlig å engasjere oss
sammen med SOS-barnebyer for å gi flere
barn et trygt og godt hjem.

For hvert hjem vi formidler, gir vi derfor
100 kroner til SOS-barnebyers arbeid.

aktiv. +  **SOS
BARNEBYER**

Forbrukerinformasjon om budgivning

Sist oppdatert med virkning fra 1. januar 2014, i forbindelse med ikrafttredelse av endringer i eiendomsmeglingsforskriften.

Informasjonen er utarbeidet av Forbrukerombudet, Forbrukerrådet, Den Norske Advokatforening ved Eiendomsmeglingsgruppen, Eiendomsmeglerforetakenes Forening og Norges Eiendomsmeglerforbund, på grunnlag av blant annet forskrift om eiendomsmegling § 6-3 og § 6-4.

Nedenfor gis en oversikt over de retningslinjer som forbrukermyndighetene og organisasjonene anbefaler benyttet ved budgivning på eiendommen. Avslutningsvis gis også en kort oversikt over de viktigste rettsreglene tilknyttet budgivning.

Før det legges inn bud på eiendommen oppfordres budgiver til å sette seg inn i all relevant informasjon om eiendommen, herunder eventuell salgsoppgave og teknisk rapport med vedlegg.

Gjennomføring av budgivning

1. På forespørsel vil megler opplyse om aktuelle bud på eiendommen, herunder om relevante forbehold.
2. Alle bud skal inngis skriftlig til megler, som formidler disse videre til oppdragsgiver. Kravet til skriftlighet gjelder også budforhøyelser og motbud, aksept eller avslag fra selger. Før formidling av bud til oppdragsgiver skal megler innhente gyldig legitimasjon og signatur fra budgiver. Kravet til legitimasjon og signatur er oppfylt for budgivere som benytter e-signatur, eksempelvis BankID eller MinID. Med skriftlige bud menes også elektroniske meldinger som e-post og SMS når informasjonen i disse er tilgjengelig også for ettertiden.
3. Et bud bør inneholde eiendommens adresse (eventuelt gnr/bnr), kjøpesum, budgivers kontaktinformasjon, finansieringsplan, akseptfrist, overtakelsesdato og eventuelle forbehold som for eksempel usikker finansiering, salg av nåværende bolig ol. Normalt vil ikke et bud med forbehold bli akseptert før forbeholdet er avklart. Konferer gjerne med megler før bud avgis.
4. Megler skal legge til rette for en forsvarlig avvikling av budrunden. I forbrukerforhold (dvs. der oppdragsgiver er forbruker) skal megleren ikke formidle bud med kortere akseptfrist enn kl. 12.00 første virkedag etter siste annonserte visning. Etter denne fristen bør budgivere ikke sette en kortere akseptfrist enn at megler har mulighet til, så langt det er nødvendig, å orientere oppdragsgiver, budgivere og øvrige interessenter om bud og forbehold. Det bør ikke gis bud som diskriminerer eller utelukker andre budgivere. Dersom bud inngis med en frist som åpenbart er for kort til at megleren kan avvikle budrunden på en forsvarlig måte som sikrer oppdragsgiver og interessenter et tilstrekkelig grunnlag for sine handlingsvalg, vil megler fraråde budgiver å stille slik frist.
5. Megleren vil uoppfordret gi sin vurdering av det enkelte bud overfor oppdragsgiveren, når budet er gitt innenfor fristene i punkt 4.
6. Megleren skal så langt det er nødvendig og mulig holde budgiverne skriftlig orientert om nye og høyere bud og eventuelle forbehold. Megler skal så snart som mulig bekrefte skriftlig overfor budgivere at budene deres er mottatt.
7. Etter at handel har kommet i stand, eller dersom en budrunde avsluttes uten at handel er kommet i stand, kan en budgiver kreve kopi av budjournalen i anonymisert form.
8. Kopi av budjournal skal gis til kjøper og selger uten ugrunnet opphold etter at handel er kommet i stand. Dersom det er viktig for budgiver å bevare sin anonymitet, bør budet fremmes gjennom fullmektig.

Viktige avtalerettslige forhold

1. Det eksisterer ingen angrerett ved salg/kjøp av fast eiendom.
2. Når et bud er innsendt til megler og han har formidlet innholdet i budet til selger (slik at selger har fått kunnskap om budet), kan budet ikke kalles tilbake. Budet er da bindende for budgiver frem til akseptfristens utløp, med mindre budet før denne tid avslås av selger eller budgiver får melding om at eiendommen er solgt til en annen (man bør derfor ikke gi bud på flere eiendommer samtidig dersom man ikke ønsker å kjøpe flere enn en eiendom).
3. Selger står fritt til å forkaste eller akseptere ethvert bud, og er for eksempel ikke forpliktet til å akseptere høyeste bud.
4. Når en aksept av et bud har kommet frem til budgiver innen akseptfristens utløp er det inngått en bindende avtale.
5. Husk at også et eventuelt bud fra selger til kjøper (såkalte "motbud"), avtalerettslig er et bindende tilbud som medfører at det foreligger en avtale om salg av eiendommen dersom budet i rett tid aksepteres av kjøper.

For eiendommen:

Adresse: Frydens gate 1A
0564 OSLOMeglerforetak: Aktiv Eiendomsmegling
Saksbehandler: Fuat DemirbasTelefon: 936 26 495
E-post: fuat.demirbas@aktiv.no

Oppdragsnummer:

Undertegnede gir herved følgende bud på ovennevnte eiendom:

Kjøpesum: Kr. _____

Beløp med bokstaver: Kr. _____

+ omkostningert iht. opplysninger i salgsoppgaven

Dette budet er bindende for undertegnede frem til og med den: _____ Kl. _____

Dersom annet ikke er angitt gjelder budet til kl. 15.00 første virkedag etter siste annonserte visning. I forbrukerforhold vil bud med kortere akseptfrist enn til kl. 12.00 første virkedag etter siste annonserte visning ikke bli viderefordlet til selger.

Eventuelle forbehold: _____

Undertegnede er kjent med at selger står fritt til å godta eller forkaste ethvert bud. Likeledes er undertegnede klar over at budet er bindende for budgiver når det er kommet til selgers kunnskap. Handelen er juridisk bindende for begge parter dersom budet aksepteres innen akseptfristen. Undertegnede er kjent med at budjournalen vil bli forelagt kjøper og selger når handel er sluttet.

Ønsket overtakelsesdato: _____

Budet baseres på opplysninger og salgsvilkår som fremkommer av salgsoppgave datert: _____

Kjøpet vil bli finansiert slik:

Låneinstitusjon: _____ Referanse og tlf nr.: _____

Lånt kapital: _____ Kr.: _____

Egenkapital: _____ Kr.: _____

Totalt: _____ Kr.: _____

Egenkapital består av: Salg av nåværende bolig eller fast eiendom Disponibelt kontantbeløp (bankinnskudd)Jeg gir bud som: Forbruker Ledd i næringsvirksomhet / juridisk person (selskap)Jeg samtykker til bruk av elektronisk kommunikasjon: Ja Nei

Navn: _____

Navn: _____

Fødselsnr. (11 siffer): _____

Fødselsnr. (11 siffer): _____

Adresse: _____

Adresse: _____

Postnr.: _____ Sted: _____

Postnr.: _____ Sted: _____

Tlf.: _____ E-post: _____

Tlf.: _____ E-post: _____

Dato.: _____ Sign: _____

Dato.: _____ Sign: _____

Kopi av legitimasjon

Kopi av legitimasjon

aktiv.
Tar deg videre